

CATÁLOGO BIOGRÁFICO DOS SENADORES BRASILEIROS

1826 a 1986

PROJETO DE BIOGRAFIAS DOS SENADORES
DO IMPÉRIO E DA REPÚBLICA

VOLUME I

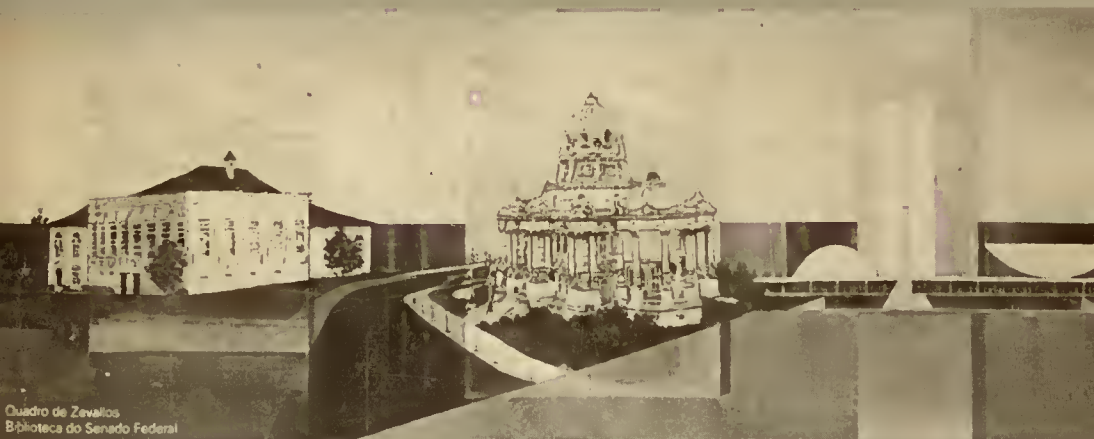

Quadro de Zevallos
Biblioteca do Senado Federal

Palácio do Conde dos Arcos
1826 a 1924

Palácio Monroe
1925 a 1960

Palácio do Congresso
Desde 1960 em Brasília

BRASÍLIA - 1986

**CATÁLOGO BIOGRÁFICO DOS
SENADORES BRASILEIROS,
DE 1826 a 1986**

Projeto de Biografia dos Senadores do Império e da República

CATÁLOGO BIOGRÁFICO DOS SENADORES BRASILEIROS, DE 1826 A 1986

VOL. I

*Concepção, Coordenação, Organização e Editoração:
Leonardo Leite Neto*

Brasília, 1986

Colaboração Universitária — Convênio com o CNPq

Professor Pesquisador ou Orientador de Pesquisa:	Estagiário:	Universidade
Marly Geralda Teixeira	Clarisse de F. N. Serafim	UFBA
	Lucia Maria de A. Goes	UFBA
	Maria de Fátima C. dos Santos	UFBA
Moacyr Medeiros de Santana		UFAL
José Silvério Leite Fontes	João Mascarenhas de Andrade	UFS
	José Salvador de Moura	UFS
José Geraldo de Albuquerque		UFRN
Magnus Gadelha Fernandes		UFRN
Vera Alice Cardoso Silva		UFMG
Valdelice Carneiro Leão		UFCE
Helga G. Bezerra	Adir Luiz Ferreira	UFRS
	Ana Helena V. Pailo	UFRS
	Cláudia L. C. de Melo	UFRS
Holien G. Bezerra	Claride Maria Fleury Rangel	PUC-SP
	Claudia V. S. Ferreira	PUC-SP
	Paulo de T. Aquarone	PUC-SP
	Vitória R. Silva	PUC-SP
Cecília Westphalen		UFPR

Colaboração Especial: Aurélio Vander Bastos, Ana Marta Rodrigues Bastos e Luiz Henrique Dias Tavares, Edillenice Jovelina Lima Passos

Centro Gráfico do Senado Federal
Diretor-Executivo: José Lucena Dantas

Capa: Lopes

Centro de Processamento de Dados do Senado Federal
Diretor-Executivo: Rui Janiques

Análise e Programação de Computador: Affonso Celso de Holanda Cavalcanti Junior

Gabinete do Presidente do Senado Federal
Concepção, Coordenação, Organização e Editoração: Leonardo Leite Neto

Obs.: Foram aqui relacionados, sem ordem de precedência, as pessoas que, em qualquer etapa do projeto, tenham participado de seu desenvolvimento. É provável que alguém, por falha de memória do projeto, tenha deixado de ser relacionado, ficando a correção do crédito para a próxima edição melhorada.

Brasil. Congresso. Senado Federal. Projeto de Biografia dos Senadores do Império e da República.

Catálogo biográfico dos Senadores brasileiros, de 1826 a 1986 / concepção, coordenação, organização e editoração : Leonardo Leite Neto. — Brasília : Senado Federal, Centro Gráfico, 1986.

4 v. il.

1. Senador brasileiro. 2. Brasil. Congresso. Senado Federal — História. I. Leite Neto, Leonardo. II. Título.

CDD 923.281

SUMÁRIO

1 — Apresentação (v. 1, v. 2, v. 3, v. 4)	XI
2 — Nota da Coordenação (v. 1, v. 2, v. 3, v. 4)	XIII
3 — Algumas características do Senado do Império e do Senado da República (v. 1, v. 2, v. 3, v. 4)	XXI
4 — Breve História do Senado (v. 1)	XXIII
5 — Senadores do Império e alguns da República que foram maçons	LI
6 — Relação de partidos políticos	LXIII
7 — Sínteses Biográficas dos Senadores Aarão Steinbruch a Dirceu Mendes Arcoverde v. 1 (pp 1 a 648) Domício Gondim Barreto a João Lustosa da Cunha Paranaguá v. 2 (pp 649 a 1308) João Mangabeira a Manoel Caetano de Almeida e Albuquerque v. 3 (pp 1309 a 1966) Manuel Clementino do Monte a Zacharias de Góes e Vasconcellos v. 4 (pp 1967 a 2629)	
8 — Índices (v. 1, v. 2, v. 3, v. 4)	
Alfabético.....	ii
Alfabético por Estado	xxvi
Alfabético por Período Histórico e Estado	xlvii
Onomástico	lxxiv
9 — Relação nominal, por Estado, dos Senadores Constituintes de 1987, com as respectivas fotografias. (v. 1, v. 2, v. 3, v. 4)	CCXXV

APRESENTAÇÃO

O Gabinete da Presidência do Senado, através de sua Coordenação de Publicações Especiais, patrocina a publicação do presente trabalho, concebido, coordenado, organizado e editorado por Leonardo Leite, Assessor Legislativo da Casa, que desde 1980, se propôs a desenvolver um cadastro de todos os Senadores brasileiros, desde a fundação do Senado nos tempos imperiais, isto é, a partir da Constituição de 1824.

Com esta iniciativa resgata-se uma parcela importante da memória desta instituição, sistematizando-se em mais um banco de dados informações importantes e indispensáveis para os estudos e as pesquisas concernentes à atividade legislativa e à atuação parlamentar de seus membros, muitos dos quais estiveram, também, envolvidos em fatos e episódios importantes de nossa história.

A publicação deste catálogo, em quatro volumes, compreende quase 1.000 personalidades que passaram, como titulares, pelos quadros da representação política no Senado, e aqui, nos anais da Casa, deixaram a marca de sua contribuição e inteligência, bem como o testemunho dos fatos e momentos da vida nacional de que participaram.

Como diz o próprio coordenador do trabalho, pretende-se um constante aperfeiçoamento e avaliação de consistência das informações, ora publicadas para validação e coleta de subsídios, inclusive retratos e ilustrações que faltam a cerca de dez por cento das personalidades biografadas.

A Presidência do Senado agradece, em nome da instituição e em nome de seus antecessores que prestigiaram o projeto, a todos os colaboradores que participaram ou contribuíram para a conclusão desta etapa, que envolveu professores e estagiários de História de algumas Universidades brasileiras, no âmbito do convênio celebrado com o CNPq. Teve ainda a participação de pesquisadores, revisores e técnicos dedicados, entre estes alguns servidores da Casa, que, voluntariamente, nas horas vagas, deram sua contribuição.

Além do catálogo, ora publicado, os terminais do PRODASEN, instalados nas dependências do Congresso Nacional, nos Ministérios e várias Assembléias Legislativas colocarão à disposição do público usuário as informações e as alternativas de processamento de pesquisas neste banco de dados.

Senador **José Fragelli**
Presidente

NOTA DA COORDENAÇÃO

Esta é uma publicação preliminar do Projeto de Biografia dos Senadores Brasileiros, iniciado em 1980, e do qual resultou o Banco de Dados BSEN, atualmente disseminado entre os usuários autorizados pelo Centro de Processamento de Dados do Senado Federal — PRODASEN.

O presente trabalho compreende um conjunto de 913 sínteses biográficas dos Senadores brasileiros, desde a fundação do Senado no Império até a Legislatura que se encerra em 31 de janeiro de 1987.

As informações constantes do banco de dados inclui, entre outros, o nome completo do Senador, o nome parlamentar quando houver, o Estado de representação, período histórico, mandatos eletivos e similares, partidos políticos a que pertenceu, cargos públicos e outros dados, informações pessoais como nascimento, falecimento, religião e instrução, escolas que freqüentou, profissões exercidas e atividade principal, informações familiares e parentesco político, obras publicadas pelo Senador e referências bibliográficas constantes de livros publicados por autores diversos e a indicação da fonte da ilustração ou retrato do biografado.

Os dados implantados são bastante resumidos, mas de grande utilidade para quem pretenda uma pista para estudar em maior profundidade a vida e a atuação parlamentar de qualquer Senador.

O critério adotado para seleção das personalidades incluídas neste catálogo ou cadastro, foi o da titularidade, isto é, do Senador titular do mandato. Salvo caso de erro eventual, só foram incluídos os suplentes que assumiram em definitivo o mandato do titular.

A composição gráfica, o corpo de letra, a diagramação, paginação, etc., foram todas elaboradas por computador, razão por que foge um pouco da programação convencional, mas oferece a vantagem de se poder fazer, com brevidade, se necessário, uma nova edição melhorada e mais atualizada a partir das críticas, sugestões e propostas de dados complementares ou de correção que nos sejam encaminhadas. No final do último volume constam formulários com endereço e telefone para a remessa de subsídios visando o aperfeiçoamento dos dados.

Este trabalho teve a colaboração, às vezes voluntária e gratuita, de servidores da Casa, do CEGRAF e do PRODASEN, bem como de pessoal contratado por serviços prestados e de estagiários das universidades em diversos Estados, através de convênio

com o CNPq. Considerando que diversos pesquisadores, revisores e estudantes universitários estiveram envolvidos, não simultaneamente, ao longo deste período em que desenvolvemos o trabalho, ainda não definitivo, é provável a ocorrência, aqui e ali, de algum erro ou conflito de informações.

A grande vantagem deste banco de dados é que permite não apenas a publicação de catálogos ou separatas, mas, principalmente, a constante atualização e correção, a pesquisa, cruzamento, seleção e organização de dados conforme o interesse do estudioso, diretamente no terminal de computador. Os quadros estatísticos, anexos a esta nota, e elaborados a partir de pesquisa em terminal, dão uma idéia dos subsídios.

Vale ressaltar que a realização desta tarefa, dentro dos objetivos de recuperação e preservação da memória do Senado, esteve diretamente sob a direção da Coordenação de Publicações Especiais do Gabinete do Presidente do Senado, e contou com o apoio indispensável dos Presidentes da Casa, Luiz Viana, Jarbas Passarinho, Nilo Coelho, Moacyr Dalla e José Fragelli. A demora em se chegar a esta fase do projeto se deveu, principalmente, à carência de pessoal e à própria morosidade de todo trabalho minucioso de pesquisa, preparação de originais e correções necessárias. Houve, também, ao longo do tempo até agora decorrido, desde o início dos trabalhos, alguns períodos de paralisação e interrupção, por motivos diversos, inclusive de sobrecarga nas atividades da Coordenação.

Tivemos a colaboração da Diretoria-Geral e de todos os órgãos da Casa, em especial da Biblioteca do Senado, que alojou o pessoal do projeto durante toda a fase de pesquisa, a Subsecretaria de Arquivo, a Subsecretaria de Análise, a Subsecretaria de Pessoal e o Serviço de Microfilmagem da Secretaria de Informações que permitiram o acesso aos seus registros e a utilização de suas instalações.

A Biblioteca Nacional, por intermédio de Esther Bertolleti, também prestou valiosa ajuda, na parte de complementação da pesquisa de retratos ou ilustrações dos Senadores não encontrados na bibliografia pesquisada em Brasília. Mesmo assim ainda ficou uma margem de dez por cento do conjunto de biografados sem retrato, razão por que incluímos uma criação artística padrão, para compor as páginas que ficariam sem qualquer ilustração, pretendendo-se com isto suprir esta carência futuramente, quando, após a divulgação deste catálogo, começarmos a receber os subsídios esperados.

Consta desta publicação, além de índices bem organizados, alfabéticos e onomásticos, uma breve história do Senado escrita por Vamireh Chacon, incluída no primeiro volume.

Vale aqui destacar, entre os colaboradores, a participação e o apoio valioso que o projeto recebeu do Diretor-Geral do Senado, Dr. Lourival Zagonel dos Santos, da Diretora da Biblioteca, Pérola Raulino, da Diretora do Pessoal, na época Maria Rondon Ribeiro Saraiva, e da atual, Paula Cunha Canto de Miranda, do então Presidente do

CNPq, Linaldo Cavalcanti de Albuquerque, do Diretor do PRODASEN, Rui Janiques, do Diretor do CEGRAF, José Lucena Dantas e demais auxiliares dos órgãos citados.

A realização desta tarefa, desenvolvida espontaneamente, e não prevista no elenco de nossas obrigações funcionais, só foi possível devido à ampla receptividade e colaboração que tivemos de pessoas sensíveis e interessadas, o que permitiu, desta forma, recuperar para a memória da Casa o cadastro mais organizado, completo e atualizado, atualmente disponível, dos membros do Senado desde a sua fundação até os nossos dias.

Devido à extensão da pesquisa e a complexidade da obra, pedimos a compreensão dos críticos para as possíveis imperfeições ou mesmo erro de informação que venham a ser encontrados. Os dados serão constantemente revistos e atualizados em terminal de computador exclusivamente por pessoal credenciado junto ao setor específico do Senado que ficar encarregado de administrar o acervo do projeto e do Banco de Dados visando, também, uma futura edição melhorada.

Leonardo Leite Neto
Coordenador de Publicações Especiais do Gabinete
do Presidente do Senado Federal

**ESTATÍSTICA DE DADOS BIOGRÁFICOS
REGISTRADOS NO BANCO DE DADOS "BSEN"**

Especificações	Império	República	Total
Nível Educacional Universitário	172	425	597
Exerceram somente um mandato senatorial	257	78	335
Exerceram somente dois mandatos eletivos	1	110	112
Exerceram três ou mais mandatos eletivos	0	334	334
Exerceram cargo de Secretário de Estado ou equivalente	21	158	179
Exerceram cargo de Governador de Estado	0	189	189
Exerceram cargo de Presidente de Província	103	0	103
Exerceram cargo de Ministro de Estado ou equivalente	136	134	270
Foram Deputados — Provincial ou Estadual	88	221	309
Foram Deputados — Geral ou Federal	162	350	512
Foram punidos, presos, exilados, cassados, etc.	8	42	50
Sofreram atentados, fatais ou não	1	6	7
Foram filhos de família preeminente	198	340	538
Tinham grande fortuna pessoal	175	237	412
Foram professores, tendo outra atividade	40	180	220
Foram advogados militantes	29	159	188
Foram militares	26	61	87
Exerceram atividades jornalísticas	44	182	226
Foram declarados Maçons	35		35

Os mais novos quando tomaram posse.

Império José Martiniano de Alencar
..... (38 anos)

República Vicente Machado da Silva Lima
Os mais velhos quando tomaram posse.(34 anos)

Império Antônio Carlos Ribeiro de Andra-
da Machado e Silva(72 anos)

XVIII

República	Cristiano Benedito Ottoni
Os que faleceram mais jovens. (81 anos)
Império	Florêncio Carlos de Abreu e Silva
(42 anos)
República	Theodoro Alves Pacheco
 (40 anos)
Os que faleceram com idade mais avançada.	
Império	João Lins Vieira Cansanção de Si-
	nimbu(96 anos)
República	Manuel do Nascimento Fernan-
	des Távora(96 anos)
Vida média dos Senadores brasileiros.	
Império(68 anos)
República(69 anos)
O que exerceu maior número de mandatos em cargos públicos no Império	Julio Bueno Brandão
 (17 em 47 anos)

Obs: Resultados obtidos a partir da versão preliminar, ora em revisão, do Banco de Dados "BSEN"

SENADORES BRASILEIROS
DISTRIBUIÇÃO POR UNIDADES FEDERATIVAS

Reg.	Unidade federativa	Quantidades		
		Império	República	Total
NORTE	AC — Acre	—	7	7
	AM — Amazonas	3	35	38
	PA — Pará	6	30	36
	RO — Rondônia		3	3
	Totais	9	75	84
NORDESTE	AL — Alagoas	6	35	41
	BA — Bahia	29	32	61
	CE — Ceará	17	34	51
	MA — Maranhão	17	29	46
	PB — Paraíba	9	29	38
	PE — Pernambuco	24	37	61
	PI — Piauí	3	32	35
	RN — Rio Grande do Norte	6	33	39
SE — Sergipe	6	30	36	
	Totais	117	291	408
CENTRO OESTE	GO — Goiás	4	32	36
	MS — Mato Grosso do Sul	—	4	4
	MT — Mato Grosso	5	22	27
	Totais	9	58	67
SUDESTE	ES — Espírito Santo	10	27	37
	MG — Minas Gerais	49	35	84
	RJ — Rio de Janeiro	30	39	69
	SP — São Paulo	15	33	48
	Totais	104	134	238
SUL	PR — Paraná	5	38	43
	RS — Rio Grande do Sul	10	32	42
	SC — Santa Catarina	3	30	33
	Totais	18	100	118
	DF — Distrito Federal		24	24
	Não Identificados			
	Totais Gerais	257	682	939

Obs.: A divergência entre o número de senadores biografados (913) e o total deste quadro (939) deve-se ao fato de que alguns do Império foram senadores na Primeira República.

ALGUMAS CARACTERÍSTICAS DO SENADO DO IMPÉRIO E DO SENADO DA REPÚBLICA

O Senado do Império

Foi a Constituição de 1824 que instituiu o Senado ao definir o Poder Legislativo, delegado à Assembléia Geral, com a sanção do Imperador.

"Art. 14. A Assembléia Geral compõe-se de duas Câmaras: a Câmara de Deputados e a Câmara de Senadores."

As Legislaturas tinham duração de quatro anos e cada sessão anual quatro meses.

Estabelecia aquela Constituição que os membros do Senado eram vitalícios, e, para serem eleitos, os Senadores deveriam ter uma renda de oitocentos mil réis, ser católico, apostólico e romano, ter mais de 40 anos, ser pessoa de notório saber, ter virtudes e, de preferência, prestado serviços relevantes à Pátria.

Os nomes sufragados nas eleições provinciais eram submetidos em lista tríplice ao Imperador, que os escolhia.

O tratamento não era o de "Excelentíssimos Senhores Senadores", mas sim o de "Augustos e Digníssimos Senhores Representantes da Nação".

Na primeira sessão preparatória de 29-4-1826 os primeiros Senadores ensaiaram o seguinte juramento: "Juro aos Santos Evangelhos cumprir fielmente as obrigações de Senador; manter a Religião Católica, Apostólica Romana, a integridade do Império; observar sua constituição política; ser leal ao Imperador; e promover o bem-estar geral da Nação."

O primeiro Senado era composto de 50 membros.

Os Senados da República

A Constituição de 1891 extinguiu o Senado vitalício e fixou o número de Senadores em 2 por Estado, eleitos em sufrágio direto, com mandato de 9 anos. Assim funcionou até 1930, quando a revolução dos "tenentes" o dissolveu.

Reinstituído em 1934, funcionou o Senado por dois anos, sem prerrogativas ou funções legislativas, sendo extinto, novamente, em 1937, com o Estado Novo de Getúlio Vargas.

Somente a partir de 1946 o Senado adquiriu suas atuais características, 3 representantes por Estado, com mandatos de 8 anos, adquiridos por sufrágio universal direto, renovando-se a cada quatro anos, alternativamente, por um ou dois terços de seus membros, que devem ter a idade mínima de 35 anos.

A Constituição de 1977 estabeleceu que um terço dos Senadores seria eleito indiretamente, o que foi revogado pela Emenda Constitucional nº 15, de 1980.

Depois de criada a Assembléia Geral Legislativa, em 1824, as duas Casas que a compunham, Câmara dos Deputados e Câmara de Senadores, resistiram durante cerca de 5 anos para cumprirem o preceito constitucional de se reunirem em sessão conjunta. A razão é que os representantes do Estado consideravam promíscua a reunião com os representantes do povo. Finalmente, no período de 17 a 20 de novembro de 1930, as duas Casas se reuniram, pela primeira vez, em clima de entendimento, para votarem os recursos orçamentários para o exercício de 1831/32.

E nesta ocasião, para serenar os ânimos acirrados dos debates, o Visconde de Cairu contou a primeira anedota no Plenário do Congresso, isto há 156 anos.

Dizia ele que numa das travessias do Atlântico um navio em que viajavam numerosos imigrantes, dois vigários e grande tripulação, foi colhido por terrível tempestade.

O vigário mais moço e medroso entrou em pânico quando desceu do tombadilho assustado ao ver os marinheiros na luta para controlar a embarcação do naufrágio, gritando uns com os outros aos berros e, às vezes, até se xingando e às respectivas genitoras.

Então o jovem vigário gaguejou para o outro mais experiente e espirituoso:

— Estamos perdidos, Padre! A tripulação está se xingando aos berros e dizendo palavrões horríveis e indecorosos. Vamos todos morrer!

Ao ouvi-lo, o velho reverendo então falou:

— Não se preocupe, irmão, se eles estão gritando, xingando e trabalhando, ainda há esperanças. O pior seria se eles, a estas alturas, com esta tormenta, estivessem quietos rezando e pedindo aos céus pelas suas almas.

Leonardo Leite Neto

BREVE HISTÓRIA DO SENADO

Vamireh Chacon

Origens coloniais

Senado da Câmara foi o primeiro nome para os órgãos de representação pelo voto no Brasil. Só com o Império se separaram mais as palavras que o conceito. Já o mostrou José Honório Rodrigues, que "Senado" manteve sempre "seu significado de corpo político", enquanto "Câmara" queria dizer apenas o espaço físico das reuniões. Daí que "se passou a usar (prossegue José Honório) muito mais Senado da Câmara, que simplesmente Câmara, nunca Senado".⁽¹⁾ Surge clara a evocação romana.

Em Portugal, de início nem Senado nem Câmara, e sim "Cortes" como também na Espanha, talvez para ampliar o reduzido número de privilegiados freqüentadores da Corte propriamente dita. Daí a expressão "Cortes Gerais".

Tudo isto tem assim as suas raízes ibéricas.

Alexandre Herculano chegou a construir toda uma **História de Portugal** girando em torno da problemática da descentralização e da representação, muito no renovador espírito do chamado "vintismo", como se denominou o movimento na seqüência da Revolução liberal e Constituição de 1820. Para Herculano, o município e o concelho seriam os eixos em torno dos quais girariam as reivindicações lusitanas de autogoverno. Enraizadas, poder-se-ia acrescentar, em última instância na Revolução de Avis, 1383-1385, na qual Jaime Cortesão vislumbrou as mais antigas marcas de afirmação democrática em terras portuguesas.

Mas se trata de outra história.

Nunca houve tradição de governo próprio ou autogoverno, "self-government" no sentido anglo-saxônico em terras da Ibero-América. Tanto quanto inexistiu nas demais colônias de Espanha e Portugal, preocupados com a centralização da exploração.

Sem recursos suficientes para a empreitada das descobertas e colonização, a Coroa lusitana apelara aos capitais da Ordem de Cristo, riquíssima herdeira dos Templários, numa trama também estudada antes por outros tantos historiadores. Como pagamento, os foros das terras a ocupar e explorar. O que resolvia um problema e criava outros. Para se erigir um bispado, cumpria emancipar a vila. Mas estas tinham sido criadas artificialmente, ao sabor de propósitos comerciais, estrategicamente na linha comprovada por análogas experiências na Ásia e África. A criação das vilas partia de cima para baixo, nos projetos traçados em Lisboa, por atos constitutivos e não declarativos. Reconhecendo mas não criando direitos.

Assim foi que se transplantaram menos sociedades que um Estado de Portugal com êxito para o Brasil, fracassando o intento na África e Ásia por maiores resistências locais. Eis a origem do patrimonialismo estatal e estatizante, depois tão glosado, nem sempre explicado nas suas raízes últimas.

Terminou por ocorrer um meio termo entre o vislumbrado por Pereira de Alencastro — só vendo "Ao lado do regime militar de tronco e goliilha", "pesados tributos", "a par do contratador e do exator, a extorsão sob todas as formas legais; ao lado do corregedor e do juiz ordinário, o arbítrio e a prepotência" — e a perspectiva de Gilberto Freyre dizendo dos Senados das Câmaras, como se denominavam, que dali os senhores rurais, brasileiros ou portugueses já abrasileirados, "falaram sempre grosso aos representantes d'el-Rei". Tese também um tanto de João Francisco Lisboa.

Pois se o voto era, conforme os costumes da época, de direito de todos os homens maiores e com mínimo critério censitário, contudo a eleição se apresentava indireta, com "homens-bons (proprietários) e povo" (em geral), este em alguns casos, escolhendo "uma espécie de colégio eleitoral", donde saíam os representantes finais. Com algumas sábias restrições, entre as quais a proibição de parentesco "até quarto grau pelo Direito Canônico", entre eleitores e eleitos.⁽²⁾

Tornaram-se freqüentes os choques entre senados de câmaras e governadores, aqueles se proclamando representantes das populações locais e estes exibindo nomeações de autoridade por El-Rei, sem qualquer contrapeso mediador de permeio. Desembocando numa certa predominância dos senados, na conclusão das abalizadas pesquisas de Edmundo Zenha: "O concelho no Brasil elegeu, depôs e prendeu governadores".⁽³⁾ Muitos retornando de baração e cutelo, com força armada remetida pela metrópole. Outro tanto na África e Ásia de Luanda a Goa e Macau, à maneira de Salvador na Bahia⁽⁴⁾, centros de fundamentais segmentos do "imperium" colonial lusitano.

Tudo servia de disputa. "A rivalidade entre os dois poderes foi a bem dizer constante e explodia por questiúnculas", mostra-o Zenha⁽⁵⁾. Problema continuando pelo Império e República a dentro. Face brasileira da universal questão do conflito entre Legislativo e Executivo.

O Senado do Império

Os senadores, durante a monarquia, eram vitalícios.

O Imperador escolhia-os a partir de uma lista tríplice eleita proporcionalmente pelos votantes de cada província, em vez de distritos como os dos deputados, por critérios censitários que variaram conforme as reformas eleitorais. Dos candidatos a senador se exigia a idade mínima de quarenta anos e um teto de renda alto para a época: oitocentos mil réis pelo § 4º do art. 41 da Constituição de 1824.

Na ausência de federalismo, em pleno Império centralista, o número de senadores variava por província. Por critérios demográficos, Minas Gerais, a mais populosa, deu

45 senadores; a Bahia, 28; o Rio de Janeiro, 25; Pernambuco, 23; o Ceará, 19; São Paulo, 16; o Maranhão, 13; o Rio Grande do Sul, 11; Paraíba, 7; Pará, 6; Rio Grande do Norte, 6; Sergipe, 6; Alagoas, 6; Mato Grosso, 5; Espírito Santo, 4; Goiás, 4; Santa Catarina, 4; Piauí, 3; Paraná, 2; Amazonas, 2; e até a Província Cisplatina, depois Uruguai independente, 1, durante o breve período em que esteve integrada no Brasil.

Ao todo, duzentos e trinta e cinco, "salvo erro ou engano", acrescenta prudentemente Affonso de E. Taunay, autor deste levantamento. Com uma lenta ampliação de cadeiras, correspondente menos ao crescimento populacional, que à diminuição das exigências censitárias para com os eleitores, de 50 membros em 1826 (data de posse dos primeiros senadores), a 60 no 1889 que lhes cassaria coletivamente os mandatos pela República recém-proclamada.

Tem-se uma idéia da formação dos senadores, tendência se repetindo até o fim, nas seguintes proporções da origem intelectual dos primeiros: 22 magistrados, 10 militares, 7 eclesiásticos, 2 médicos, 1 advogado propriamente dito, 1 proprietário (como se declarava, isto é, talvez apenas urbano) e 1 agricultor (termo ainda mais ambígua, dada a condição de latifundiários escravistas da maioria deles).

Quase todos tinham sido deputados e mais da metade chegaria a ministro de Estado, embora a escolha imperial, a partir das listas tríplices, nem sempre fosse tranqüila. Pedro II recusou-se a nomear nada menos que José de Alencar, apesar deste chegar a ministro. E mesmo com o § 2º do art. 43 impondo a votada, lista tríplice como base para a seleção imperial, casos houve, de tamanha agitação eleitoral, que o único jeito foi o envio de uma lista sêxtupla e até uma nónupla, ambas no Ceará, em 1878 e 1880... Mas se apresentaram raros os casos de anulação dos pleitos, dramáticos como o de Pernambuco relacionado com a Rebelião Praieira em torno de 1848.⁽⁶⁾

O caráter vitalício do Senado aproximava-o do sentido aristocrático.

É bem verdade que a Constituição da França de 25 de dezembro de 1799 — proposta em 13 do mesmo mês, correspondente ao 22 de frimário do ano VIII da Revolução Francesa já sendo domesticada pelo Consulado de Bonaparte — foi que previra, pela primeira vez após a britânica Câmara dos Lords, o que chamou textualmente de "Senado conservador" ("Sénat conservateur"): oitenta membros vitalícios, impedidos porém de qualquer outra função pública e só elegíveis com um mínimo de quarenta anos de idade.

A primeira fornada de senadores foi nomeada pelo Primeiro Cônsul, Napoleão em pessoa. Os demais proviriam de uma lista sêxtupla, apresentada pela Câmara dos Deputados chamada então de "Corpo legislativo" ("Corps législatif") propriamente dito, pelo Judiciário ("Tribunat") e ainda pelo Primeiro-Cônsul, que estaria porém obrigado a aceitar um nome escolhido pelas demais fontes. As sessões deste Senado eram secretas (arts. 15 a 24 do Título II).

Vitaliciedade que em nada contribuiria para a independência do "Sénat conservateur", mantendo-se dócil em meio à pleitora de Constituições bonapartistas, conseguindo até se manter quando da Restauração dos Bourbons na Constituição de 1824.

A criação do Vigário Sieyes — Emmanuel-Joseph, o Abbé Sieyes da crítica-manifesto **Que é o Terceiro Estado?**, defesa já ideológica e não indireta da burguesia — aquela criação se comprovou longeva. Tão forte, inclusive por omissões oportunas senão oportunistas, que seria o próprio Senado, por sua condição vitalícia, o elo de estabilidade institucional durante todas aquelas tempestades. Até se transformar, "por demanda expressa de Luís XVIII" em favor do assemelhamento institucional francês com a Grã-Bretanha, em Câmaras dos Pares um tanto à maneira da Câmara dos Lords: nomeada pelo Rei e hereditária, ou não, a seu critério. E pertenciam automaticamente ao Senado brasileiro os príncipes da Família Imperial. Nobilitada a maioria dos demais.⁽⁷⁾

Gerações sucessivas, como no caso máximo dos Albuquerque senadores, tornaram-se titulares do Império: Barão de Pirapama e Viscondes de Camaragibe, Suassuna, Cavalcanti e Albuquerque propriamente dito. Às vezes até três irmãos, um depois do outro, de 1838 a 1880, todos representantes de Pernambuco: Antônio Francisco, Francisco de Paula e Pedro Francisco de Paula.

Afonso de E. Taunay, um dos primeiros historiadores do Senado, vai mais longe, mostrando como "Durante toda a existência do Senado Imperial jamais houve um ano em que não figurasse no elenco de senadores um membro da família dos Albuquerque, cujo último representante veio a ser o Visconde de Cavalcanti, senador de 1878 a 1889".

A vitaliciedade e a nobilitação permitiam ao Senado, em caráter privativo, dispor de condições legais e legitimistas monárquicas para o reconhecimento oficial do Príncipe Imperial, herdeiro, como sucessor ao Trono.⁽⁸⁾

O Senado brasileiro nasce assim influenciado pela Câmara dos Lords da Grã-Bretanha, através da francesa Câmara dos Pares da Constituição restauradora da dinastia dos Bourbons em 1814. Nisto e em várias outras das suas linhas.

A questão do Senado vitalício

É interessante notar como vem passando despercebida, aos críticos do principal defensor rígido das instituições monárquicas, Braz Florentino, a inspiração por ele recebida de Donoso Cortès, a quem chama várias vezes de "ilustre Donozo", "célebre Donozo". Donoso Cortès: o autor do **Ensayo sobre el catolicismo, el liberalismo y el socialismo**, obra de meados do século XIX, repercutindo até às fontes de diversos autoritarismos modernos, em Carl Schmitt por exemplo.

Porém Braz Florentino, nas pegadas do mestre espanhol, ia direto ao assunto.

Um Senado eletivo "não poderia ter bastantes laços de afeição, nem afinidade bastante com o Trono, para servir-lhe convenientemente de amparo e escudo", contra o que

se lhe afiguravam "golpes imprudentes e temerários da demagogia". Porque "a instituição de uma câmara alta é sobretudo indispensável à defesa da monarquia" e "mal poderia decerto preencher essa missão um Senado, que nada, absolutamente, devesse à Coroa".

Sem, com isto, deixar de ter aspecto democrático, pois a escolha imperial do senador recairia numa lista tríplice eleita. Em vez de um Senado hereditário resvalando no "egoísmo familiar e de casta".⁽⁹⁾

Mesmo assim, o Senado do Império encontrou desde cedo a hostilidade do novo nascente. É o que documenta muito bem Tavares de Lyra, com toda sua objetividade e isenção, em longa página digna de reprodução na íntegra: "Quando se encerrou a sessão legislativa de 1820, já o instinto popular o olhava com a maior desconfiança, considerando-o uma corporação oligárquica, ultra-reacionária, o mais poderoso elemento de resistência às aspirações democráticas do País. E essa desconfiança era legítima, porque, enquanto no ramo temporário do Parlamento começavam a irromper confusa e desordenadamente as idéias liberais, cavando sulcos profundos na opinião e formando correntes avassaladoras ele se quedava indiferente, sem rebeldias e sem revoltas, alheio, por completo, ao movimento renovador que se operava e que acabaria por levar de vencida os mais formidáveis redutos do absolutismo imperial".⁽¹⁰⁾

Eis, portanto uma ilusão, imaginar que os ataques contra a vitaliciedade do Senador surgiram apenas no fim da monarquia, por obra de jovens republicanos exaltados, em meio a ataques contra o Conselho de Estado e demais instituições imperiais.

Não.

A "temporiedade do Senado e responsabilidade dos ministros pelos atos do Poder Moderador" eram antigas reivindicações liberais. Vinham tanto do parecer da Câmara de Itu, ao que tudo indica redigido pelo Padre Feijó, quanto, ainda, em 1824, de outro da Câmara do Recife, este entre os motivos desencadeando em seguida à Confederação do Equador.

Frei Caneca, no referido movimento, denunciava a estrutura senatorial nomeada como "representante dos apaniguados do Imperador". Explicando: "A qualidade de ser a Câmara dos Deputados temporária e vitalícia a dos senadores não é só uma desigualdade, que se refunde toda em aumentar os interesses do Imperador, como é o meio de criar no Brasil, que felizmente não a tem, a classe da nobreza opressiva dos povos..."⁽¹¹⁾

Dos liberais radicais aos moderados, percorreria o fio da meada da argumentação, até José de Alencar e Joaquim Nabuco. Quando este conclamava: "tratemos de abolir primeiro os títulos, mas enquanto eles existirem não convém degradar, desmoralizar o que é do País", passando então a denunciar sua venda a dinheiro ou em troca de alforria de escravos para soldados na Guerra do Paraguai, o que vinha a dar no mesmo...

E aquele explicava que "O que nos assenta, a nós brasileiros, povo sem genealogia e sem brasões; o que se conforma com as idéias, nossos costumes e nossa índole, é uma realeza cidadã, uma realeza de casaca, relevem a expressão; e não a realeza

de manto e calção, que pode ser tolerável na Europa, mas brada na América".⁽¹²⁾ Isto é, a seu ver a monarquia brasileira deveria assemelhar-se à monarquia aburguesada de Luís Filipe, do ramo Orléans de "Philippe Égalité" que aceitara a Revolução francesa, não aos Bourbons da Restauração que nada tinham aprendido nem esquecido...

Era toda uma onda antioligárquica crescendo no horizonte. Outras vezes iriam se somando na luta contra uma das suas expressões institucionais marcantes: o Senado vitalício. Ao lado do Conselho de Estado no arcabouço ainda autoritário (não podiam imaginar os republicanos o que viria depois!) da monarquia que tentava democratizar-se nas suas limitações e apesar de tudo.

Mas se apresenta muito sintomático o início de dúvidas, a respeito, entre os liberais no Império.

Dúvidas se transformando em acusações do tipo das levantadas por Tavares Bastos na panfletária **Reforma Eleitoral e Constituição da Magistratura**, 1873, denunciando os prejuízos do bloqueador conservadorismo inerente, a seu ver, à vitaliciedade.⁽¹³⁾ Como se não existissem outros fatores comprovados depois fartamente pela República, quando o Senado deixara de ser vitalício...

Daí em diante, precipita-se a marcha dos acontecimentos.

O Manifesto do Centro Liberal, endossado pelo partido de idêntica orientação, colocara em 1869, como uma das suas principais exigências, "a reforma do Senado no sentido da supressão da vitaliciedade, como corretivo da imobilidade e da oligarquia, e como o meio essencial da justa ponderação e recíproca influência dos dois ramos do Poder Legislativo". No ano seguinte, o Manifesto Republicano ecoava: "Uma Câmara de Deputados, demissível à vontade do soberano, e um Senado vitalício, à escolha do soberano, não podem constituir de nenhum modo a legítima representação do país". E recorria aos testemunhos inclusive de senadores liberais, co-autores do Manifesto de 1869, como Nabuco de Araújo e Francisco Otaviano. Todos os signatários eram senadores...⁽¹⁴⁾

A Crise da Monarquia vista do Senado

Foi exatamente no Senado onde a crise da Monarquia começou a apresentar seus primeiros sinais ostensivos. O maior de todos: a inauguração da direta pressão militar sobre o Governo em 1868, quando do incidente entre Caxias, Comandante-em-Chefe na Guerra do Paraguai, e o Presidente do Conselho de Ministros, Zacharias de Góes e Vasconcellos. Confrontando mais que simbolicamente um General e um Senador.

Incidente tanto mais grave por ocorrer na fase em que passava a enraizar-se, na nascente opinião e vontade populares, o sistema democrático representativo liberal de notáveis à procura de maior baselegitimante. Movimentação atropelada de saída, prenúncio dos obstáculos que a aguardavam.

É que o Brasil fora, pela primeira vez, abalado pelo clamor das urnas partindo dos seus centros então mais sensíveis: Minas Gerais e a própria Corte, o Rio de Janeiro, em 1860, na grande campanha liberal liderada por Teófilo Ottoni.

Duas grandes personalidades deixaram sintomáticos depoimentos sobre aquele terremoto político: Machado de Assis, um apartidário que aparentava apoliticismo, e Joaquim Nabuco digno da estirpe de políticos a que pertencia.

Machado, mesmo tão altaneiro, confessou, na sua célebre crônica "O Velho Senado", a indelével impressão que recebeu: "As eleições de 1860, na capital, deram o primeiro golpe na situação..." "Era a tarde da oligarquia, o crepúsculo do domínio conservador". "Elas trouxeram à minha imaginação adolescente uma visão rara e especial do poder das urnas".⁽¹⁵⁾

Já Nabuco entra naturalmente na análise das causas e conseqüências.

Para este, "Essa eleição de 1860 pode-se dizer que assinala uma época em nossa História Política; com ela recomeça a encher a maré democrática... No Rio de Janeiro, a campanha foi ardente, entusiasta, popular, como ainda não se vira outra; a mocidade tomou parte nela, o comércio subscreveu generosamente, o povo dirigia-se de uma para outra freguesia capitaneado por Teófilo Ottoni, cujo lenço branco figura, constantemente, nos epigramas políticos da época". "As eleições de 1860 tiveram imensa repercussão em todo o país". "A oligarquia fora desarraigada, derribada por um verdadeiro furacão político". "Esse acontecimento tomou as proporções de uma revolução pacífica, que tivesse finalmente derribado a oligarquia encastelada no Senado".

Era um toque de esperança popular na democracia nascente. Partindo de alguém, Ottoni, tido por "vulcão extinto", "um veterano novato" que não se renovara, do tipo dos "oradores espontâneos, porém difusos e prolixos", voltando em triunfo à tribuna, mas para pronunciar um discurso de nada menos de seis horas de duração, entre ameaças que poderia ir até a meia-noite... "É que o povo perdoa aos que se parecem com ele", reconhecia-o o próprio Nabuco...⁽¹⁶⁾

E Teófilo Ottoni não estava só. Com ele marchava uma espécie de triunvirato aclamado pelas massas, unindo Francisco Otaviano, que morreria antes da República, e Saldanha Marinho um dos seus proclamadores no futuro que se precipitava. Todos senadores, a seu tempo.

A imprensa tinha sido decisiva na vitória. Otaviano no **Correio Mercantil**; Saldanha no **Diário do Rio de Janeiro**; Lafayette Rodrigues Pereira, Pedro Luís e Flávio Farnese na **Atualidade**; em toda parte Quintino Bocaiúva, Aristides Lobo, Tavares Bastos. Encandescendo a opinião pública de novo na crença num liberalismo com povo. Era a resposta à pergunta que Otaviano se fazia a si próprio no **Correio Mercantil** de 3 de abril de 1861: "Por que somos anarquistas, revolucionários, mazzinistas? "Até ao Brasil já chegando os ecos republicanos radicais de Giuseppe Mazzini.

Teófilo Ottoni comandara a vitória eleitoral, a ponto de fazer a maioria dos deputados no Rio e Minas, inclusive ele mesmo duas vezes.

Tinha cinqüenta e três anos, mas estava alquebrado não só pelas lutas partidárias, também por seu árduo pioneirismo empresarial na colonização agrícola do vale do Mucuri, terras depois em torno da cidade que passaria a ter seu nome, terras do norte mineiro outrora remoto.

Quando da segunda vez na lista tríplice para senador, não havia mais como evitá-lo. Após quase quarenta anos de combates políticos, chega Teófilo Ottoni, ao Senado do Império, o revolucionário de 1842 tornando reformista. O Brasil mudara, não só ele.

Seus colegas serão aqueles do quadro magistral traçado por Machado de Assis, tão bem resumido por Paulo Pinheiro Chagas em sua sentida biografia: "Bernardo Pereira de Vasconcelos, na cadeira de paralítico; Itanhaém, já trôpego, usando cabeleira; Abrantes, com a barba em forma de colar; Abaeté, rígido como o regimento; Eusébio de Queirós, 'papa' da oligarquia; Zacharias, sarcástico e pronto no revide; Olinda, com uma tradição quase imperial; Paraná, o 'rijo Honório'; Sinimbu, frio como um sofisma; Itaboraá, de cara fechada; São Vicente, de sorriso franco; Rio Branco, alto e robusto, flamante de eloquência; Nabuco de Araújo, imbuído da cultura francesa; Caxias, circunspecto e solene; Montezuma, com a beleza de uma velhice sadia, suíças e bigodes brancos e compridos; e Furtado, e Sousa Franco, e Maranguape, e Muritiba, e Sapucaí, e Parana-guá, e Uruguai..."

De quem, no conjunto, dissera Machado em conclusão, que "Não poucos eram contemporâneos da Maioridade, algum da Regência, do Primeiro Reinado e da Constituinte. Tinham feito ou visto fazer a história dos tempos iniciais do regime". Apresentavam "uma feição particular, metade militante, metade triunfante, um pouco de homens, outro pouco de instituição".

Ninguém mais que eles, mal ou bem, representava o regime constitucional monárquico, que tanto tinham contribuído a construir. Sem contradição para Teófilo Ottoni, outrora adversário radical liberal do Senado "onde se encastela a oligarquia", "confraria vitalícia", "reduo do despotismo". É que os radicais, ao se moderarem, passavam a crer na possibilidade de transformação das instituições por dentro. Mas o velho tribuno se detém no patamar da mudança, não queria ir longe demais. Prefere tentar conter as esperanças de Zacharias, por lhe parecerem excessivas ⁽¹⁷⁾. Em vão. De decepção em decepção, os liberais históricos iriam abrindo as portas para a República.

Zacharias de Góes e Vasconcellos assume, pela terceira e últimas vez, a Presidência do Conselho de Ministros do Império. Sairia muito pior que de todas outras ocasiões.

Estava no auge a Guerra do Paraguai, a maior das que o Brasil envolvera. O desastre defronte da Fortaleza de Curupaiti forçava Pedro II a erigir um comando unificado nas mãos, nada mais nada menos, de um dos líderes do Partido Conservador, enquanto o eleitorado preferia ministério liberal... Mas o gênio de Caxias inverte a roda da sorte

nos campos de batalha, favoráveis daí em diante ao Brasil... O Imperador vê-se colhido entre dois fogos, políticos...

Ferido, não por granadas em combate e sim por intrigas, o Marquês, depois Duque, pede demissão (4 de fevereiro de 1868), quando se começavam a consolidar os triunfos.

Zacharias não contava com esta.

Acorre ao Parlamento para explicações públicas.

Tenta desmentir, nas suas próprias palavras, "infundados boatos de que o nosso general em vésperas de uma grande batalha procurasse insinuar a retirada do Ministério". Não, proclamava Zacharias com ênfase algo afetada: "O Marquês de Caxias não escreveu palavra sobre conservação ou retirada do Ministério; nem o nobre Marquês era capaz disso, nem o Ministério seria capaz de curvar-se à menor insinuação..."

O Imperador convoca o Conselho de Estado, que opina pela manutenção do Ministério. Zacharias retorna ao Parlamento, para explicar: "Senhores, a intriga era esta: que o Marquês de Caxias, preparado para desfechar um golpe profundo no inimigo, solicitara ao Governo nos seguintes termos — ou eu ou vós; que em tais circunstâncias o dilema importava uma ordem positiva para o Ministério cair, porque mudar generais nas vésperas de grandes operações de guerra seria um desacerto funesto". Concluindo: "Mas é falso o dilema". "Não, senhores, o Marquês de Caxias pediu simplesmente em ofício a sua exoneração por doente..."

Por trás dos bastidores, realidade muito diversa.

A Guerra do Paraguai custava fortunas e o Primeiro-Ministro procurava financiá-la sem empréstimos, ao mesmo tempo que emitia o mínimo necessário. Até Pedro II resolver intervir, antes de um conflito institucional, conforme ele próprio revelaria em nota à margem de livro de Joaquim Nabuco ("para dar aos fatos militares e políticos a mais perfeita harmonia, era preciso demitir o Ministério"). O pretexto: a escolha imperial de Sales Torres Homem como senador, contra o parecer de Zacharias, Presidente do Conselho logo demissionário. E para o lugar dos liberais, imediata convocação dos conservadores; seu protótipo, Itaboraí, à frente.⁽¹⁸⁾

Consumava-se o temido por Teófilo Ottoni e Nabuco de Araújo: esgotamento do liberalismo monárquico cedendo espaço ao republicanismo cada vez mais subindo no horizonte. Só não podiam prever que fosse por esta porta que se instalaria a crise no seio mesmo da Monarquia, não apenas do Parlamento. Aponta-a muito bem Raymundo Faoro como "o primeiro sintoma, que um dia se agravará até o paroxismo, da incompatibilidade da ordem estamental monárquica com o Exército".⁽¹⁹⁾ Repetindo-se, cada vez mais agravada, República adentro.

Foi episódio dramático, além de profético.

Replicando a um sarcasmo do Barão de Cotegipe, Zacharias ainda convicto na sessão explosiva de 8 de junho de 1868, já naqueles tempos uma das mais tensas: "O Governo imperial não se põe à disposição de militar nenhum; o nobre Senador tem consciência

disto, consciência oficial de senador, consciência de cidadão. S. Ex.^a sabe perfeitamente que o Governo do Brasil não está à disposição de militar algum, que os militares é que estão à disposição do Governo; a Constituição bem claramente o diz: 'A força militar é essencialmente obediente ao Governo'. Nem o nobre Marquês de Caxias alegou outro título..." Pouco além de um mês, em 17 de julho, o Presidente do Conselho de Ministros tinha de voltar à presença dos seus pares para comunicar que o demissionário era ele, não Caxias... E pelos motivos especiosos, consentidos para a opinião pública: sua discordância, mas da nomeação de um senador de lista tríplice norte-rio-grandense...⁽²⁰⁾

Entrementes, a tempestade política no habitualmente plácido porque provento Senado do Império...

O rígido ancião Visconde de Abaeté, vindo de serviços à Coroa em Portugal, apesar do nome tão baiano, declarava-se, nos debates, "persuadido de que o Marquês de Caxias não era o único general a quem se pudesse confiar o comando do Exército brasileiro". A seu ver, era "menor mal dar-se-lhe a demissão que havia pedido". Explicando: "Seria um perigo gravíssimo, a suspeita ainda que mal fundada, de se ter feito uma exceção (na organização e dissolução dos gabinetes) por causa de influências militares".

Em meio ao tumulto, pormenoriza Joaquim Nabuco, conhecedor de perto dos personagens do drama: "Zacharias, porém, pronuncia em junho na Câmara a palavra fatal, **caudilhagem**". Textualmente: "A mudança da política interna não se pode operar por influência da espada e imposição da caudilhagem".⁽²¹⁾ Era demais até para um Senado vitalício, ou talvez por isto mesmo, como o alegavam os defensores da sua independência por tal método. Rui Barbosa, apesar do seu federalismo descambando para republicanismo, viria a reconhecer o mérito da resistência senatorial a esta intervenção militar, premonitória de tantas outras na República. Contribuindo assim para salvar o conceito de Senado, evitando o unicameralismo proposto por alguns, segundo veremos adiante.

Mas, justiça também se lha faça, Caxias deteve-se no patamar da influência militar na política. Limitou-se ao fortalecimento das Forças Armadas para a vitória na Guerra do Paraguai. Ao retornar preferiu aceitar as regras do jogo parlamentar, inclusive quando foi três vezes Primeiro-Ministro, aceitando o rodízio no poder sem recurso à espada.

Nem por tudo isto o Senado vitalício seria absolvido e absorvido. O Manifesto do Centro Liberal em 1869, ano seguinte à crise Caxias-Zacharias, pouco antes do Manifesto Republicano lançado de Itu em 1870, ambos exigiam sua substituição, bem como ao Conselho de Estado, por novos critérios de escolha dos seus membros, atribuídos a novas tarefas.

O Poder Moderador — excedido às vezes em "poder pessoal", como era acusado por prejudicados que não levavam em conta a incipiência daquela democracia, promissora se comparada à instabilidade e maior truculência dos países vizinhos — também o

Poder Moderador recebeu profundo impacto quando do "ultimatum" de Caxias a Zacarias. Ficara desnuda sua fragilidade. Os republicanos passariam a explorar a brecha, infiltrando-se nos quartéis. Tentativas de manipulação dos militares pelos civis, demonstrando-se contraproducentes no futuro. Mas naquele início nem uns nem outros podiam prevê-lo, pelo menos quanto à gravidade do que preparavam.

Entrava em crise mais uma tentativa de liberalismo com povo, mesmo se procurasse conter-se parlamentarmente, em lugar do habitual ataque radical por fora e contra o Estado.

O Centro Liberal, em seu Manifesto, destacava, como uma das suas prioridades, "a reforma do Senado no sentido da supressão da vitaliciedade, como corretivo da imobilidade e da oligarquia, e como o meio essencial da justa ponderação e recíproca influência dos dois ramos do Poder Legislativo". Era o eco de antigos protestos e reivindicações.

Em seguida, estendia aos deputados a mesma proposta de proibição aos senadores, quanto ao acúmulo de cargos, "a saber: presidentes de província, chefes de missão diplomática, diretores gerais das secretarias de Estado, e diretor-geral dos correios, chefes de polícia e seus delegados". Também uma idéia se repetindo em sucessivas reformas eleitorais, no sentido da desconcentração do poder a partir das bases.

Vale ressaltar a grandeza dos signatários, todos senadores, começando pelo principal autor do Manifesto, Nabuco de Araújo, até os liberais de massa, Teófilo Ottoni e Francisco Otaviano de Almeida Rosa.⁽²²⁾

Porque outra definição não cabe a próceres consagrados mas que tinham coragem para concluir, exortando o povo: "Ou a Reforma ou a Revolução. A Reforma para conjurar a Revolução. A Revolução, como consequência necessária da natureza das coisas, da ausência do sistema representativo, do exclusivismo e oligarquia de um partido. Não há que hesitar na escolha: a Reforma! E o país será salvo".

Desta vez, o esforço por um liberalismo com povo. O Manifesto lembrava-se da abolição da escravatura, do "melhoramento da sorte das classes operárias e indigentes", e não só da conversão do Conselho de Estado "como auxiliar da administração e não político". Linha social confessadamente inspirada no programa de 1846 do Partido Liberal da Bélgica, avançado para a época.

Do Clube da Reforma brota o jornal **A Reforma**. Logo à sua esquerda, o Clube Radical com a **Opinião Liberal**. De ambos, em seguida, o republicanismo tão revigorado que se viabilizando. Em todas estas etapas, projectos senadores do Império, sem trocar sua independência por cumplicidades vitalícias. Muito pelo contrário. De certo modo, o liberalismo retomava a marcha e projetava-se em republicanismo por dentro mesmo do Senado, não só da eletiva Câmara dos Deputados, ao beneficiarem-se os dois movimentos com importantes adesões de prestigiosos líderes. Lançando na balança também o peso da sua influência, senão decisiva, no mínimo fundamental para reinício da caminhada.

Alguns senadores, como o exemplo máximo de Francisco Otaviano neste sentido, mantinham sua altivez diante do Imperador, sem confundir gratidão com subserviência. Apesar de muito lhe deverem.

É que o jornalista referido não tinha genealogia. Era "mestiço, anônimo e pobre", como o descreve seu biógrafo. Por ingente esforço pessoal, "deputado aos 28 anos; plenipotenciário antes dos quarenta; aos quarenta e dois ingressa no Senado". Participa da linha de frente do Manifesto do Centro Liberal, mas se vê poupado do dilema final, morrendo antes do crescimento do republicanismo em escala nacional. O crepúsculo do Império é o seu. Sua morte precede a do regime. Sílvio Romero e João Ribeiro reconhecem-lhe méritos inclusive literários, sobretudo na poesia; o Visconde de Taunay dá seu nome à cadeira que inaugura na Academia Brasileira de Letras.⁽²³⁾

Otaviano não estava só no Senado.

São tantos os seus companheiros parlamentares, de cultivo intelectual além de experiência política, no quadro daquela elite do Império, que seria demasiado longa a sua lista.

A própria modéstia de um Cristiano Benedito Ottoni — "a minha instrução literária e científica foi muito defeituosa e manca; e... por inércia, por falta de iniciativa, por falsa vergonha, deixei de aperfeiçoá-la com o estudo, quanto me era possível, ficando por isso em uma ignorância, que muitas vezes me causou vexame, em minha carreira parlamentar"⁽²⁴⁾ — era uma excessiva modéstia. Prova-o a visão com que analisa os problemas na sua **Autobiografia**. Com um respeito inclusive doméstico às discordâncias, como se vê quando Teófilo Ottoni, sobrinho, só assina o Manifesto Liberal de 1869 e Cristiano Benedito, o provento tio, vai adiante, até o Manifesto Republicano do ano seguinte...

O ambiente do Senado era este, registrado pelo magnífico instantâneo de Machado de Assis, uma certa familiaridade concedida pela vitaliciedade: "Tinham um ar de família, que se dispersava durante a estação calmosa, para ir às águas e outras diversões, e que se reunia depois, em prazo certo, anos e anos. Alguns não tornavam mais, e outros novos apareciam; mas também nas famílias se morre e nasce. Dissentiam sempre, mas é próprio das famílias numerosas brigarem, fazerem as pazes e tomarem a brigar; parece até que é a melhor prova de estar dentro da humanidade".

Naquela casa-grande de família patriarcal, "Nenhum tumulto nas sessões. A atenção era grande e constante. Geralmente, as galerias não eram mui freqüentadas, e, para o fim da hora, poucos espectadores ficavam, alguns dormiam. Naturalmente, a discussão do voto de graças e outras chamavam mais gente." "Nessas ocasiões, mui excepcionalmente, eram admitidos ouvintes no próprio salão do Senado, como aliás era comum na Câmara temporária; como nesta, porém, os espectadores não intervinham com aplausos nas discussões".⁽²⁵⁾

É que Abaeté — nascido em Lisboa, nada tendo a ver diretamente com a lagoa baiana depois famosa — impusera uma disciplina, aos debates, capaz de impressionar o próprio Machado de Assis, em geral tão sóbrio.

Antônio Paulino Limpo de Abreu — Visconde de Abaeté "com Grandeza", o que significava especial distinção ao Monarca na concessão do título, ao contrário de outros simplesmente comprados a peso de ouro — era ele um homem singular. Licenciado em Direito pela Universidade de Coimbra, naturalizado brasileiro automaticamente pela Constituição de 1824, começou por uma carreira de magistrado, pelos interiores de Minas Gerais e Bahia, até chegar à Corte.

Uma bela carreira, passo a passo, típica dos melhores servidores do Império, chegando à Câmara dos Deputados quatro vezes por Minas, Presidente da Província e da Câmara, sete vezes Ministro e Primeiro-Presidente do Conselho quando se inaugurou oficialmente o parlamentarismo em 1847. Mesmo ano da sua eleição à lista tríplice de Senador e escolha por Pedro II.

Noutros momentos continuaria se destacando, em seguida, mas aqui nos interessa o austero Presidente do Senado, de todos do Império e o que deixou maior marca. Homem duro, nada áspero, firme, porém de convicções, definiu-se muito bem quando de um aparte seu a discurso de Silveira da Mota: "O nosso dever é censurar os atos do Governo, pelos quais os ministros são responsáveis; mas nós juramos defender as instituições do País. Sou dos homens que têm fé, a mais viva nas instituições do País; sempre a tive".

Era um auto-retrato de corpo inteiro, de português tão brasileiro quanto os mais de todos, entre tantos e dos melhores legados por Pedro I a Pedro II, continuidade não só da dinastia, também do funcionamento do Estado.

O Senado tornou-se o centro da sua vida, onde iria exercer a missão recebida e transmitida com rigor.

Não perdoava transgressões às disposições regimentais. E explicava, severo como sempre, a começar consigo mesmo: "Sou radical (entenda-se-me bem) em cumprir os preceitos da lei, e em pedir aos nobres senadores que os cumpram pela sua parte. Eu me esforço por cumpri-los, e devo esperar que os nobres senadores também os cumpram". Palavras reproduzidas por seu biógrafo Bruno de Almeida Magalhães.

Não lhe faltando, por conseqüência, os mal-entendidos.

Tinha coragem para advertir, publicamente, seus pares mesmo com a altitude do Marquês de Olinda, Regente do Império; ou dos Primeiros-Ministros Zacarias de Góis e Vasconcelos e Visconde do Rio Branco; entre outros, nenhum poupado quando se afastava das normas da Casa.

Respondendo aos lamentos do Barão de Niterói, disse-lhe, menos como justificação que até admoestação: "Não é fácil fixar-se os limites dentro dos quais os debates devem

conservar-se. Entretanto este exame é o que pode ser útil, e o que não só compete, mas é de rigoroso dever dos membros do Parlamento no exercício de sua elevada missão". "É assim que compreendo, não direi somente a liberdade, mas a dignidade da tribuna parlamentar".

Vê-se que Abaeté não era de brincadeiras. Não gostava de "jeitos".

O resultado foram difíceis reeleições suas à Presidência. Em 1872, teve maioria de apenas cinco votos em sessenta e três.

Mas foi ele quem organizou a Secretaria, Arquivo e Biblioteca do Senado, com eficiência para a época, alinhando os projetos, votando os pareceres e publicando pontualmente as atas.

Um funcionário contemporâneo testemunha os extremos de disciplina a que tinha de recorrer: "Habitualmente era o primeiro a chegar à Secretaria, onde tinha sua mesa de trabalho e de junto da qual nunca se arredava... entretinha todo o pessoal em contínuo trabalho, do qual não o dispensava mesmo aos domingos e dias santificados" (!!!).⁽²⁶⁾

Conduzido por estes próceres, Pais da Pátria no legítimo sentido da expressão, **patres familiae** para os quais a vitaliciedade significava o correspondente a uma dinastia política ao lado da monárquica, o Senado pode atravessar as crises. Nada, contudo, estava em condições de servir de dique para conter a maré crescente da democratização, como se considerava a forma republicana. No depoimento pré-sociológico de Machado de Assis, na crônica célebre e tantas vezes citada: apesar de adesões como a de Teófilo Ottoni, de início tão contra a vitaliciedade, "Algumas vozes, vibrantes cá fora, calavam-se lá dentro, é certo, mas o gérmen da reforma ia ficando, os programas o acolhiam e, como em vários outros casos, os sucessos o fizeram lei".

Silveira Martins foi o último destes convertidos em vão, "o Sansão do Império" como o chamava Joaquim Nabuco, "diferente de todos os mais", vitimado pela contradição insolúvel, no fundo, a mesma de Teófilo Ottoni, revolucionários transmudados em reformadores fronteiros do conservadorismo. "Ninguém, entretanto, pode comandar dois grandes movimentos em sentido contrário: um no sentido da revolução e outro no sentido da autoridade, e assim, apesar de seus grandes esforços, impotente para a reação, o assinalamento da passagem de Silveira Martins na nossa História Contemporânea, ficará sendo o impulso, o vigor extraordinário que a sua eloquência inflamada, o seu sopro dantoniano, o seu ascendente sobre as multidões, imprimiu ao espírito de revolução no decênio de 1868 a 1878 e que ele em vão se ofereceu depois para reprimir".⁽²⁷⁾

Foi ao tribuno popular, centauro dos pampas acomodado na vitaliciedade senatorial por ele outrora tão condenada, a quem o Império recorre, para substituir o último Ministério, o de Ouro Preto, a fim de conter a oficialidade positivista já na marcha de Proclamação da República... "Too little, too late..." Demasiado pouco, demasiado tarde...

A imagem que se firmara na nascente e radicalizada opinião pública, tinha sido a de senadores em geral brilhantes porém cáusticos no seu regressismo, mais que

mero conservadorismo, como João Maurício Wanderley, Barão de Cotegipe, outro eternizado em página clássica de Joaquim Nabuco. De início, conhecido como "um talento mais arguto, uma frase mais suave, uma voz mais simpática" que de qualquer outro, mas com "bagagem intelectual... tão pequena quanto possível": "Seu prazer era resolver as questões as mais complicadas pela inspiração do momento, tratá-las na tribuna **à la minute**". "Seu desejo de subir foi grande na mocidade, e na velhice a ambição política tornou-se a sua paixão dominante", "imbuído até do preconceito de partido, não podendo deixar de ver no liberal um tipo inferior de homem". "O seu afetado desdém pelo liberalismo tornou-se com o tempo uma segunda natureza e acabou fazendo dele a Cassandra da escravidão..." "É por isso que até o fim ele ficará sempre o mesmo conservador e terminará os seus dias encarnando o ultraconservantismo".⁽²⁸⁾

Por várias causas, a Monarquia perdera o impulso vital. A descrença, nas suas instituições, penetrara inclusive o provento porque vitalício Senado de nomeação imperial, apesar de provir de listas tríplexes eleitas mesmo por critérios censitários. Esclerosara-se. A República, acenada por antigos radicais jacobinos e novos positivistas, parecia a revitalização.

O Senador Cristiano Benedito Ottoni perguntava-se numa **Autobiografia** quase diário íntimo: "Em que não crês? Nos princípios? — Isso não; sempre fui um democrata. — Nas instituições vigentes? — Sim, senhor, não tenho fé nelas. — Nos homens? — Ainda menos".

Ele explicava os motivos: "Um partido conservador que são o egoísmo e o nepotismo personificados: uns liberais que têm muita pressa de ser ministros; um partido republicano que é onde há mais sinceridade, mas está longe de ter força para influir na política".⁽²⁹⁾

Os senadores do Império, pela média de idade com que entravam na Câmara Alta concluindo uma carreira, e pela dependência em relação à escolha pelo Monarca, mesmo provindo de listas tríplexes, os senadores tendiam naturalmente ao conformismo. Raros os ataques ao Poder Moderador, ao qual eram em geral gratos, não passando de restrições sóbrias.

A maioria dos Primeiro-Ministros, 2/3 deles, pertencia ao Senado, não havendo grande possibilidade de oposição entre este e o Executivo, por conta de mais este tipo de comprometimento.

Apesar de tudo, ergueram-se vozes da altitude exemplar de um Nabuco de Araújo, capaz de denunciar a timidez das reformas eleitorais no célebre discurso da **sorites**: "O Poder Moderador pode chamar a quem quiser para organizar Ministérios; esta pessoa faz a eleição porque há de fazê-la; esta eleição faz a maioria. Eis, aí está o sistema representativo do nosso país!" E o próprio Visconde de Ouro Preto, Presidente do último Conselho de Ministros, insistia ao apagar das luzes da Monarquia: "... era um escárnio dizer-se que se rege o Brasil pelo sistema representativo, pois é uma nação de 13 a 14 milhões de habitantes, com apenas 150 mil eleitores". Um por cento do total..

Outro tanto ocorreria quando dos debates sobre o gradualismo abolicionista, ou acerca da imigração estrangeira para o Brasil, com alguns senadores e deputados, demasiado poucos, tentando fazer avançar o processo. Já as reformas militares, havia poucos generais e almirantes no Senado e predominava decididamente o poder civil mais no Império que na República, ensejaram maiores esforços modernizadores.

Ao longo de todas estas contradições, no Senado vitalício como na Câmara temporária, conservadores assumiam atitudes liberais, ou liberais posições conservadoras, na linha apontada por Raymundo Faoro: "O conservador sem cargos faz-se revolucionário; o liberal no poder esquece a pólvora incendiária. Os dois, desprezados, voltam-se para a República, a República de ameaça e não de verdade..."⁽³⁰⁾

Por maior que fosse a honestidade moral daqueles patriarcas no trato notório dos negócios públicos, como a de Francisco Otaviano — "meus pais foram pobres, eu sou pobre, é preciso que meus filhos não degenerem"⁽³¹⁾ — boas intenções eram insuficientes. Delas está cheio o inferno, principalmente o político...

A imagem, repita-se, espalhada pelos propagandistas republicanos contra o Senado vitalício, apresentava-se muito outra. Um deles, João Brígido, mesmo após a exaltação derrapando em injustiças, compreensíveis no clima daquela agitação, ainda insistia: "Os senadores do Império eram príncipes crioulos que repartiam entre si o poder público, adjudicando-se cada qual o domínio da sua província. Conspirando contra a Coroa, sempre que lhes escapava o poder, aluiram tanto a realeza que bastaram alguns rapazes do Exército para derribá-lo numa troca matinal".⁽³²⁾

Ressalvadas as exceções de praxe, havia um fundo de verdade na acusação.

Oriundos da propriedade da terra, dela seu símbolo mais típico pela vitaliciedade considerada uma conseqüência da hereditariedade de grandes bens rurais que lhe asseguravam qualificação como elegíveis à lista tríplice, os senadores do Império logo se viram identificados com o princípio dinástico. Seriam as "duas violações flagrantes da soberania nacional", "o principal defeito da Carta de 1824" segundo o Manifesto Republicano de 1870.⁽³³⁾ Já esquecidos, os seus signatários, da idêntica origem latifundiária do seu próprio poder, contestatário porém dentro da mesma classe.

De qualquer modo, a Proclamação da República derrubaria do poder mais a dinastia de Bragança, facilmente individualizável, que as oligarquias substituindo apenas o patriarca senador de cada uma, em geral idosos de tão provecidos, por filhos, netos, sobrinhos, agregados e protegidos, quase sempre seus prepostos. Tanto quanto os deputados nestes dilemas de legitimidade. Até que a urbanização fosse impondo todo o peso do voto majoritário de massas.

O Senado da República

A Proclamação da República significou a cassação dos mandatos de todos os parlamentares imperiais, além de extinguir o Senado vitalício. Foram convocadas novas elei-

ções, para a Assembléia Nacional Constituinte que elaboraria a mais longa Constituição republicana, a de 1891 alcançando quase meio século, 2/3 porém da duração da imperial de 1824...

Desta vez é que adviria a influência norte-americana sobre o Senado brasileiro, já com antigas raízes coloniais no Senado das Câmaras e no Senado vitalício inspirado no Império pelo "Sénat conservateur" da Constituição orleanista restauradora dos Bourbons.

Todas as Constituições do Brasil, sob a República, derivam, no caso do Senado e noutros aspectos de glosas em torno da Constituição dos Estados Unidos (1787) e dos simultâneos debates por Alexander Hamilton, James Madison e John Jay pelas páginas de **O Federalista**. Refletindo o esforço das classes médias e altas, do Brasil e dos países em situação análoga, em alcançarem formas internas de dominação liberal burguesa correspondentes às inspiradas pelo exemplo maior ou, nos momentos de crise internacional quando interferem demais forças, formas menos ou mais impostas de fora para dentro. Em nome de um liberalismo principalmente verbal, porque sem base social equivalente à apontada por Charles A. Beard em **An Economic Interpretation of the United Constitution of the United States**.

Daí o discurso salvacionista das intervenções militares latino-americanas e terceiro-mundistas, anti-anárquicas ou mesmo anticomunistas, contradizerem a própria Declaração da Independência de autoria de Thomas Jefferson, na qual acusa o então Rei da Grã-Bretanha, entre outros crimes políticos para estabelecer a "tirania absoluta", ter tentado "tornar o militar independente do poder civil e a ele superior".

A leitura direta dos debates da Convenção Federal de 1787, organizadora da Independência dos Estados Unidos, demonstra a vitória constitucional da corrente moderada (majoritária em dez das treze primeiras colônias), que temia o que chamava de "excesso de democracia". A instituição do Senado surgiria exatamente como mais um contrapeso, além da sua função representativa federalista.

Assim, enquanto os constituintes "founding fathers" George Mason de Vermont e James Wilson da Pensilvânia defendiam um Senado também eleito pelo povo, acabou prevalecendo a tese de Elbridge Gerry (Massachusetts) e John Dickinson (Delaware) no sentido da sua eleição pelas Assembléias Estaduais ("State Legislatures"). Com o intuito de também evitar o "despotismo legislativo", a seu ver tão perigoso quanto o do Executivo militar ou mesmo civil, através da criação de contrapeso dentro do próprio Poder Legislativo, diante da Câmara eleita por voto direto.⁽³⁴⁾

A proposta consubstanciou-se na seção 3 do artigo 1º da Constituição dos Estados Unidos em 1787, demorando mais de um século para ser aprovada a Emenda XVII determinando eleição direta dos senadores.

Tanto é verdade que o Senado estadunidense surgiu também como contrapeso legislativo interno, não só enquanto representação federalista, que todas as unidades

da confederação norte-americana dispõem, desde o início, de Senados estaduais. Como se viria a tentar na primeira Constituição republicana brasileira, a de 1891, por idêntica inspiração.

Ninguém melhor que James Madison, ao mesmo tempo constituinte e maior constitucionalista dos Estados Unidos, resumiu estes dois sentidos: 1º) "a igualdade dos votos dos estados é, desde logo, um reconhecimento constitucional da porção de soberania que permanece em cada um deles, bem como um instrumento para a preservação desta soberania residual"; 2º) "a necessidade de um Senado é não menos indicada pela tendência de todas as assembléias únicas e numerosas em ceder aos impulsos de súbitas e violentas paixões e ser levadas por líderes facciosos a tomarem resoluções intempestivas e perniciosas".⁽³⁵⁾

O princípio apresenta-se simples e equilibrado, na linha do pensamento empírico e iluminista dos próceres fundadores dos Estados Unidos, os "founding fathers": quer, no começo, por voto indireto pelas Assembléias Estaduais ("State Legislatures"); quer depois ainda mais pela direta votação majoritária, os senadores procederiam da mesma maioria dos governadores, servindo assim de contrapeso aos deputados eleitos proporcionalmente por várias tendências, inclusive de minorias. Outra instituição no quadro de "contrapesos e equilíbrio" ("check and balance") da máxima liberal, neste caso jeffersoniana, herdeira da divisão dos Poderes proposta por Montesquieu, que o melhor Governo é o que governa menos.

O principal comentarista da Constituição brasileira de 1891, João Barbalho, deixou claramente descrita a influência dos Estados Unidos na Carta Magna redigida sobretudo pelo anglo-americanista maior, Rui Barbosa. Américo Jacobina Lacombe, em pormenorizadas pesquisas, fez o levantamento da autoria diretamente de Rui: "A Constituição tem 90 artigos, dos quais 74 são os do projeto, intactos ou levemente alterados".⁽³⁶⁾

Barbalho mostra também os pontos em que a primeira Constituição republicana brasileira foi além da norte-americana, inclusive no referente ao Senado.

Enquanto lá eles eram dois por estado e eleitos indiretamente, no Brasil dois e por votação direta, antes que a Emenda XVII viesse em Washington a equivaler este último critério. Mas nos Estados Unidos o mandato permaneceria de seis anos, no Rio de Janeiro inicialmente nove. Em ambos os países, o Vice-Presidente da República também Presidente do Senado. E dentro da tradição detalhista jurídica latina, nisso tão diversa do espontaneísmo do Direito Consuetudinário anglo-saxônico, a Constituição de 1891, esmiuçava as atribuições do Senado e outras, levando João Barbalho a concluir: "Esta questão constitucional, como várias outras não menos importantes, não têm tido nos Estados Unidos Norte-Americanos solução peremptória... de modo que não temos para esclarecimento e por seguro subsídio o da jurisprudência política daquele país".⁽³⁷⁾

É que o norte-americanismo dos liberais brasileiros proclamadores da República, liberais de Estado e não da incipiente sociedade civil, por isto mesmo tentara impor, a uma cultura jurídica romanista, escrita e autoritária, embora algo menos que a dos seus vizinhos ibero-americanos, a própria jurisprudência dos Estados Unidos. Um círculo vicioso... Parece incrível, mas foi a verdade, como se vê no Decreto nº 848, de 11 de outubro de 1890, que "Organiza a Justiça Federal", impondo a adoção, apesar de subsidiariamente, dos "estatutos dos povos cultos (**sic**) e especialmente os que regem as relações jurídicas na República dos Estados Unidos da América do Norte", nos casos de "jurisprudência e processo federal". O estranho liberalismo por decreto aparece realçado, em sua artificialidade, pela assinatura do "Generalíssimo Deodoro da Fonseca", em nome do "Exército e Armada"⁽³⁸⁾, em plena fase de reuniões e deliberações da Assembléia Nacional Constituinte...

Na República — ainda mais que sob o Império quando se aceitava bourbonicamente pela influência da Constituição orleanista de 1814, sobre a brasileira de 1824, o peso do autoritarismo político patriarcal — os liberais viram-se no dilema de apressar a implantação formalista de um regime sem correspondente base social. Daí o recurso a decretos de uma Junta Militar, como depois outras iriam em direção oposta, sempre à deriva do Brasil real, senão contra ele...

Foram os mais homogêneos constituintes estaduais de São Paulo, provindo da região já então melhor desenvolvida a ponto de quererem, de início, proclamar-se "República associada ao Brasil", que entenderam com maior concisão também o sentido do Senado, no contexto das inspiradoras instituições estrangeiras. Entrementes, Rui Barbosa começara a preparar a reabilitação do Senado, ao mostrar como, na Questão Militar no Império, "A representação nacional, pelo seu órgão mais independente, o Senado, reprovou a atitude ministerial". O que demonstrava sua valia, embora necessitando de reciclagem mais democratizante.

Era o início da recuperação da imagem do Senado, contribuindo decisivamente para evitar a representação unicameral no Brasil, como pretendiam alguns.

Desde os iniciais projetos, de Américo Brasiliense e o do primeiro Governador Prudente de Moraes, que ali se previu um Congresso do Estado composto pela Câmara dos Deputados e Câmara do Senado, ou dos Senadores como terminou chamado (art. 5º). Estes "na proporção de um para dois deputados" (art. 17), com mandato de seis anos (art. 18), diante dos três anos daqueles (art. 6º). E um dos primeiros comentaristas da Constituição de São Paulo, Henrique Coelho, lembrava-se de explicar que "a instituição do Senado obedece ao pensamento de formar uma verdadeira câmara revisora".⁽⁴⁰⁾ Exatamente na linha de Madison e dos senados estaduais norte-americanos, dada a óbvia inexistência da sua função federalista.

Mas cresceriam muito as atribuições do Senado, passando a denominar-se Senado Federal na República. Ora amplamente legislativas, em companhia natural da Câmara

dos Deputados, ora privativamente na aprovação das nomeações dos ministros dos tribunais superiores e do Procurador-Geral da República, autorização e suspensão da intervenção federal nos Estados, bem como a iniciativa de certos projetos de lei. Com mandato reduzido a quatro anos pela Constituição de 1934.

O interregno parafascista do Estado Novo dispunha de uma Constituição, nunca referendada por plebiscito segundo ela própria determinava, o que impediu a eleição da Câmara corporativa tanto quanto do Conselho Federal previsto para o lugar do Senado (art. 38), a compor-se pelos representantes dos Estados, eleitos pelas Assembléias Legislativas, mais dez nomeados pelo Presidente da República por seis anos.⁽⁴²⁾

A Constituição redemocratizadora de 1946 retomaria as atribuições senatoriais de 1891, porém com mandato de oito anos.⁽⁴³⁾ Estava destinada a vigir até 1964, a segunda mais longeva da República e a terceira do País, o que demonstra a crescente dificuldade de adaptação das instituições liberais em circunstâncias de desenvolvimento econômico e social ainda insuficientes.

A respeito vale muito bem a síntese de Beatriz Westin de Cerqueira Leite: "O Senado imperial foi substituído pelo republicano, com caráter eletivo e temporário, com número igual de representantes por província, e liberto do Poder Moderador. Todavia, pelo menos nos primeiros tempos, não se pode dizer que se tenha constituído sob tendências mais modernas. O golpe de 89 não mudou a mentalidade dos homens ou das instituições, o que decepcionava próceres como o Deputado Padre João Manuel, republicano entusiasta e autor do famoso 'Viva a República', proferido no recinto da Câmara temporária, em julho de 89". Vibrante saudação cedo substituída pela apóstrofe, "Pobre Brasil! Em que garras caíste e em que abismo te precipitaste!" "Diabo leve semelhante República!"⁽⁴⁵⁾

Era um eco de outro republicano histórico, Saldanha Marinho, Presidente da Assembléia Constituinte de 1891, exclamando "Esta não é a República dos meus sonhos!", ao morrer em meio aos desgostos assinalados pela imprensa da época, no Rio de Janeiro o **Jornal do Commercio** de 27 de maio de 1895 e **A Semana** de 1º de junho do mesmo ano.

Decepções previstas, de certo modo, pelo também radical Aníbal Falcão, quando considerou, no ato, o 15 de novembro de 1889 como uma "jornada de otários" ("C'est la journée des dupes!")⁽⁴⁶⁾, por desenrolar-se da maneira testemunhada por Aristides Lobo em carta célebre: "O povo assistiu àquilo bestializado, atônito, surpreso, sem conhecer o que significava". Pois, "por ora (tentava Lobo se animar), a cor do governo é puramente militar e deverá ser assim. O fato foi deles, deles só, porque a colaboração do elemento civil foi quase nula". Poucos então, como João Pinheiro, afastando-se, por dez anos, mas "sem a banalidade das alegações de que **não fora esta a República dos meus sonhos**", por isto podendo retornar à política, de cima tanto no sentido ideológico

quanto no de poder realista.⁽⁴⁷⁾ Façanha rara entre os republicanos históricos atropelados pelos fatos rebeldes ao próprio idealismo. Ou principalmente a ele.

Senadores da República

O Império ficou imobilizado em sua moldura de elite mais qualificada para a época, porque era menor em quantidade e os problemas também. Caberia à República a multiplicação dos obstáculos, diante de figuras mais numerosas porém assoberbadas por eles. Daí parecer, à primeira vista, que os senadores republicanos fossem inferiores aos imperiais, entre tantos mitos douradores do passado.

Limitemo-nos, aqui, aos falecidos grandes próceres do Senado, apenas para permitir um simples arrolamento deles. E a glória mede-se mais pela intensidade do vivido, como se vê quando da breve passagem, até mesmo meteórica, de homens da estatura de um Cesário Alvim, por exemplo, brevemente no Senado, mas trazendo e prosseguindo fulgurante itinerário. Herdeiro de Teófilo Ottoni nas próprias Minas Gerais.⁽⁴⁸⁾

Desde que, mostra-o Afonso Arinos de Melo Franco, "As eleições, naquele tempo, eram simples formalidade ratificadora das decisões dos grupos dirigentes. Por isso mesmo que se apresentavam tão fáceis, não era difícil obter-se a renúncia dos ocupantes dos mandatos eletivos". Rodrigues Alves é dos que renunciavam, para exercer um Ministério, o da Fazenda. Antes, preferira mais a militância na imprensa que a tribuna do Senado.⁽⁴⁹⁾ João Pinheiro também deixaria logo a Câmara Alta, para exercer o governo mineiro.

Mas o expoente do Senado Federal chama-se Rui Barbosa, tanto sendo dito sobre ele e ainda merecendo muito mais, que não cabe resumir aqui sua trajetória nem mesmo no Senado. Por tudo isto, a única homenagem perenemente prestada no seu plenário é o busto dele, presidindo, por assim dizer, todas as suas sessões. Resultado da marca da sua passagem, vivendo e superando grandes crises do Parlamento brasileiro, portanto da democracia no País, num grau inspirador de outras vitórias.

Inúmeras sombras o cercam.

Entre elas, quase saindo da penumbra, a de um dos seus rivais maiores, Pinheiro Machado, assassinado quando começava a declinar sua estrela, levando Rui às lágrimas.⁽⁵⁰⁾ Numa outra lição de política, eram adversários, não inimigos pessoais.

Daquela época, em torno de Rui Barbosa, parecem emergir mais vultos, como o de Leopoldo de Bulhões, discreto na sua eficiência, "a um só tempo, acadêmico e pragmático" segundo o evoca o também lutador pela organização do Brasil, Wagner Estelita Campos, ao fixar seu enorme esforço no sentido do que hoje se classificaria de modernização da "máquina administrativa" fiscal, outrora pior, "emperrada e obsoleta".⁽⁵¹⁾ O mesmo se poderia dizer de Joaquim Murinho, também se afastando do Senado para um exercício do Ministério da Fazenda, polêmico embora também com sucessores da sua política então chamada de "metalista",⁽⁵²⁾ depois "monetarista".

Mas nem mesmo as tentativas de fazer administração técnica foram sempre encaradas pacificamente. De Bulhões a Murtinho e Miguel Calmon as polêmicas surgiram, envolvendo este último dentro, inclusive, do Senado, onde as incompreensões localistas buscaram impedir até o reconhecimento da sua eleição, conforme as exigências da praxe da época. Despertando-lhe a resposta de outubro de 1930, quase num testamento político, pois às vésperas da Revolução da Aliança Liberal, que lhe custaria o mandato em meio a novas e maiores incompreensões, encaradas com o estoicismo de quem se despedia dizendo: "Não vos molesteis da luta surda que vos possam mover, pois ninguém se forrou jamais no Brasil, aos botes de certo espírito de malignidade, sobretudo contra os que vingam e medram à custa da própria diligência..."⁽⁵³⁾

A vida tem rumos imprevisíveis.

O Senado Federal assistiu mesmo a divergências, embora limitadas à ideologia, entre dois irmãos: o liberal-conservador Otávio Mangabeira⁽⁵⁴⁾ e o socialista-liberal João Mangabeira.⁽⁵⁵⁾ Às vezes, debates de graves repercussões, como o travado entre Juraci Magalhães e Luís Carlos Prestes, contribuindo para a ilegalização do Partido Comunista Brasileiro.

Nem sempre o Senado Federal foi um seio de Abraão, tranqüilo, sem tempestades...

Um dos seus presidentes, Nilo Coelho, morreria pouco após e em parte por consequência de apaixonados debates quando se discutia, no plenário do Congresso Nacional por ele presidido, um projeto-lei tocando no cerne da política econômico-financeira nacional, quando o País inteiro acompanhava, preocupado, pela televisão, a rumorosa discussão. E ao Senado pertencia ainda Petrônio Portella, então também Ministro da Justiça no delicado início do processo da abertura democrática.

Naturalmente aumentam as dificuldades de juízo histórico, à medida que os fatos se aproximam da contemporaneidade.

Um dos Vice-Presidentes do Senado e da República, Manuel Vitorino, afirmava, na linha do seu tempo, o Senado como "instituição conservadora", de "caráter mais conservador, mais identificado com o elemento estético da sociedade, com o que há de mais firme e refletido no movimento político do povo".⁽⁵⁶⁾

Já a visão moderna, expressa no Brasil pela clareza e objetividade de um Luiz Navarro de Britto, mostra o relativismo disto: "as circunstâncias conjunturais refazem os comportamentos das Assembléias. As Câmaras Altas, estruturalmente conservadoras, podem desempenhar papéis renovadores e até procederem como arautos de mudanças. Do mesmo modo, Assembléias escolhidas pelo povo podem ser desmentidas pelo referendun populair. A interação de todos esses fatores faz transparecer, de fato, a concepção que esteia os Paramentos no Estado contemporâneo".⁽⁵⁷⁾

Do Império à República, o Senado brasileiro viveu seus momentos, suas contradições, altos e baixos, à maneira de tudo na vida, especialmente na política, complexa e fugidia.

O principal é que ele se incorporou à História Nacional, consolidou-se como uma das suas instituições permanentes, em meio aos objetivos coletivos do País inteiro.

Da História do Senado continuam saindo inspirações mais que para pesquisas, para a própria continuidade e aperfeiçoamento da democracia. Não se trata, repita-se, de remanso sereno, último arrimo de carreiras. Vez por outra, volta a irromper a realidade social por baixo das aparências. A Nação comove-se, o Senado com ele, no Congresso ou Parlamento que procura representar a vontade do povo. Na medida da sua fidelidade à missão proposta, também o Senado contribuirá para o presente, não só o futuro, da estabilidade com renovação das instituições abertas, livres, construtivas porque assim fortes.

NOTAS BIBLIOGRÁFICAS

1) **O Parlamento e a Evolução Nacional (Introdução Histórica. 1826-1840)**, Obra Comemorativa do Sesquicentenário da Independência, Brasília, Senado Federal, 1972, pp. 7-9.

2) Zenha, Edmundo, **O Município no Brasil (1532-1700)**, São, Paulo, Instituto Progresso Editorial, 1949, pp. 23, 24, 22, 25, 39, 35, 37, 79, 51 e 50.

João Francisco Lisboa apresenta a sua tese no capítulo VII do II tomo das suas **Obras Completas**, coordenadas por Antônio Henriques Leal, Rio de Janeiro, 1901, pp. 50-64. Em parte refutado por Capistrano de Abreu nos **Capítulos de História Colonial**, Rio de Janeiro, Briguiet e Cia., 1934, p. 151, e por Pereira de Alencastro nos "Anais da Província de Goiás", **Revista do Instituto Histórico e Geográfico Brasileiro**, Rio de Janeiro, 1864, 2ª parte, p. 10.

3) Zenha, E., ob. cit., p. 133, confirma assim G. Freyre.

4) Foi o que demonstrou C. R. Boxer em **Portuguese Society in the Tropics (The Municipal Councils of Goa, Macao, Bahia, and Luanda. 1510-1800)**, Madison/Milwaukee, The University of Wisconsin Press, 1965, pp. 72-109 e **passim**.

5) Zenha, E., ob. cit., pp. 109-111.

6) **O Senado do Império**, Brasília, vol. 9 da Coleção Bernardo Pereira de Vasconcelos, Senado Federal, 1978 (1ª ed. em 1941), pp. 55, 58, 73, 124, 78 e 144.

7) **Les Constitutions de la France depuis 1789**, apresentadas por Jacques Godechot, Paris, Garnier-Flammarion, 1970, pp. 148, 149, 153, 154, 209, 214, 215, 220 e 221.

Rui Vieira da Cunha atinou com esta influência, como se vê no seu livro **O Parlamento e a Nobreza Brasileira**, Brasília, vol. 22 da Coleção Bernardo Pereira de Vasconcelos, Senado Federal, 1979, pp. 20 e 21.

As atribuições do Senado imperial foram explicadas por José Antônio Pimenta Bueno, Marquês de São Vicente, na seção II do capítulo 3º de **Direito Público e Análise da Constituição do Império**, 1857.

Foi Sérgio Buarque de Holanda quem primeiro apontou a influência da Constituição orleanista da Restauração de 1814 na brasileira imperial de 1824 (**vide sua História da Civilização Brasileira**; tomo II, "Brasil Monárquico"; 5º vol., "Do Império à República"; São Paulo, Difusão Européia do Livro, 1972, p. 21).

8) Taunay, ob. cit. pp. 160 e 41.

9) **Do Poder Moderador (Ensaio de Direito Constitucional)**, Brasília, vol. 7 da Coleção Bernardo Pereira de Vasconcelos, Senado Federal, 1978, pp. 95, 92 e 93. Sua inspiração em Donoso Cortés passa estranhamente despercebida a João Camilo de Oliveira Torres (**A Democracia Coroada. Teoria Política do Império do Brasil**, Rio de Janeiro, vol. 93 da Coleção Documentos Brasileiros, Livr. J. Olympio Edit. 1957, pp. 121-125), apesar dele ser seu adepto. Já Sérgio Buarque de Holanda, mesmo adversário da tese, ou por isto, vislumbrou-a e descreveu-a, acrescentando a demonstração da influência também de Joseph de Maistre, outro campeão do regressismo, em Braz Florentino embora Pedro II, um tanto à maneira do Luís XVIII da Restauração inspiradora, desejar um progressivo assemelhamento "ao sistema britânico" (ob. cit. 67), ao modo conservador mas não reacionário de Burke.

10) **Instituições Políticas do Império**, Brasília, vol. 16 da Coleção Bernardo Pereira de Vasconcelos, Senado Federal, 1979, p. 50.

11) Américo Brasiliense mostra a origem da argumentação do Manifesto Liberal de 1869 nestes antigos princípios radicais (**vide Os Programas dos Partidos e o Segundo Império**, Brasília/Rio de Janeiro, vol.

23 da Coleção Bernardo Pereira de Vasconcelos, Senado Federal/Fundação Casa de Rui Barbosa, 1979, pp. 45 e 46.

12) **Apud** Vieira da Cunha, ob. cit., pp. 279 e 280.

13) **Apud** João Camilo, ob. cit., p. 124.

14) **Apud** Brasiliense, ob. cit., pp. 45, 69, 71 e 75.

15) **Revista Brasileira**, Rio de Janeiro, vol. VI, nº XIV, 15 de junho de 1898.

16) **Um Estadista do Império**, Rio de Janeiro, Editora Nova Aguilar, 1975, pp. 364, 365 e 112.

17) Pinheiro Chagas, Paulo, **Teófilo Ottoni (Ministro do Povo)**, Belo Horizonte/Brasília, Editora Itatiaia/ Instituto Nacional do Livro, 4ª ed., 1982, pp. 291, 287, 294, 285, 357-359 e 363.

Vide tb. os **Discursos Parlamentares** do próprio Teófilo Ottoni, Perfis Parlamentares 12, Brasília, Câmara dos Deputados, 1979, **passim**.

18) Túlio Vargas descreve o desenrolar dos acontecimentos em **O Conselheiro Zacarias**, Curitiba, Grafipar, Edição do Centenário da sua Morte, 1977, pp. 103, 105-111 e 127. Vide naturalmente ainda seus **Discursos Parlamentares**, Perfis Parlamentares 9, Brasília, Câmara dos Deputados, 1979, **passim**.

19) **Os Donos do Poder (Formação do Patronato Político Brasileiro)**, Porto Alegre/São Paulo, Editora Globo/Editora da Universidade de São Paulo, 1975, 2ª ed. revista e aumentada, 2ª vol., p. 446.

20) **Discursos Parlamentares**, ob. cit., pp. 232 e 303-304.

21) Ob. cit., pp. 655, 654 e 657.

22) Brasiliense, ob. cit., pp. 45, 53, 57, 49, 47, 46 e 45.

23) Serpa, Phocion, **Francisco Otaviano (Ensaio Biographico)**, Rio de Janeiro, Publicações da Academia Brasileira de Letras, 1952, pp. 14, 16, 147, 148, 195, 215 e 214.

24) **Autobiografia**, Brasília, vol. 46 da Coleção Temas Brasileiros, Editora Universidade de Brasília/Fundação Roberto Marinho, 1983, pp. 227 e 228.

25) "O Velho Senado", **Revista Brasileira**, ob. cit.

26) Almeida Magalhães, Bruno de, **O Visconde de Abaeté**, São Paulo, vol. 143 da Coleção Brasileira da Cia. Editora Nacional, 1939, pp. 266, 268, 269, 271, 272, 270, 274 e 275.

27) Ob. cit., p. 702.

28) Idem, pp. 147, 148, 158 e 159.

29) Ob. cit., pp. 3, 4, 207 e 208.

30) Faoro, ob. cit., 1ª vol., p. 335.

31) Serpa, P., ob. cit., p. 202.

32) Carvalho, Jäder de, **Antologia de João Brígido**, Fortaleza, Editora Terra do Sol, 1969, p. 409.

33) **Apud** Brasiliense, ob. cit., p. 81.

34) **Sources and Documents illustrating the American Revolution 1764-1788 and the Formation of the Federal Constitution**, seleção por Samuel Eliot Morison, Oxford University Press, 1977, pp. 238-240, 283, 254, 250, 249 e 244.

35) Ensaio nº 62, "A Natureza e a Influência estabilizadora do Senado", aqui cit. na tradução pela Editora Universidade de Brasília, **O Federalista**, 1984, pp. 480 e 482.

36) Vide o inicial levantamento por Homero Pires sobre as Anglo-American Political Influences on Rui Barbosa, trad. de Sylvia Medrado Clinton, Rio de Janeiro, Casa de Rui Barbosa, 1949, **passim**. E de Lacombe, **À Sombra de Rui Barbosa**, São Paulo, vol. 365 da Coleção Brasileira da Cia. Editora Nacional, 1978, p. 106.

37) **Constituição Federal Brasileira (Commentarios)**, Rio de Janeiro, F. Brigueiet e Cia. Editores, 2ª ed. correta e aumentada (publicação póstuma), 1924, pp. 124-127, 129 e 131-134.

38) **Decretos do Governo Provisório**, Rio de Janeiro, 1890, pp. 2744 e 2791. Documento cedido, gentilmente indicado por Evaristo de Moraes Filho.

- 39) "O Partido Republicano Conservador", **Obras Completas**, Rio de Janeiro, Casa de Rui Barbosa, vol. XXIV (1897), tomo I, 1952, p. 36.
- 40) Coelho, Henrique, **A Constituição do Estado de S. Paulo de 14 de julho de 1891 (Notas e Apontamentos)**, São Paulo, Typographia de Vanorden & Co., 1901, pp. 1, 2, 6, 7, 27, 26 e 12.
- 41) Pontes de Miranda, **Comentários à Constituição da República dos E.U. do Brasil**, Rio de Janeiro, Editora Guanabara, tomo I (arts. 1^o-103), 1936, pp. 765, 766 e 764.
- 42) Pontes de Miranda, **Comentários à Constituição Federal de 10 de novembro de 1937**, Rio de Janeiro, Irmãos Pongetti Editores, tomo I (arts. 1^o-37), 1938, p. 191 e tomo II (arts. 38-89), **passim**.
- 43) Pontes de Miranda, **Comentários à Constituição de 1946**, Rio de Janeiro, Henrique Cahen, Editor, tomo II (arts. 37-128), 1947, pp. 51-57).
- 44) Ob. cit., p. 221.
- 45) De Beatriz Westin de Cerqueira Leite, **O Senado nos Anos Finais do Império (1870-1889)**, Brasília, vol. 2 da Coleção Bernardo Pereira de Vasconcelos, Senado Federal, 1978, p. 221, e do Padre João Manuel, **Reminiscências sobre Vultos e Factos do Império e da República**, Amparo, Typ. do **Correio Amparense**, 1894, pp. 146 e 141.
- 46) "Vida de Annibal Falcão", prefácio de Luiz Annibal Falcão à **Fórmula da Civilização Brasileira**, livro reunindo os textos políticos do seu pai, Rio de Janeiro, Editora Guanabara, 1933, p. 44.
- 47) **Apud** Edgard Carone, **A Primeira República (1889-1930). Texto e Contexto**, São Paulo, Difusão Européia do Livro, 1969, p. 289. E de João Pinheiro, **Idéias Políticas de João Pinheiro**, Brasília/Rio de Janeiro, Senado Federal/Fundação Casa de Rui Barbosa, 1980, p. 167, e **João Pinheiro e sua Doutrina**, Brasília, Câmara dos Deputados, 1984, **passim**.
- 48) **Um Estadista da República (Afrânio de Melo Franco e seu Tempo)**, Rio de Janeiro, Editora Nova Aguilar, 1976, 2^a ed. revista e aumentada, p. 206.
- 49) **Rodrigues Alves (Apogeu e Declínio do Presidencialismo)**, Rio de Janeiro/São Paulo, vol. 155 da Coleção Documentos Brasileiros, Livr. José Olympio Editora, 1973, tomo I, pp. 138 e 149.
- 50) **Um Estadista da República**, ob. cit., pp. 646 e 649.
- 51) **Apud** "Leopoldo de Bulhões: Estadista realizando e Estadista doutrinando", **Discursos Parlamentares (Leopoldo de Bulhões)**, Perfis Parlamentares 15, Brasília, Câmara dos Deputados, 1979, pp. 19 e 23.
- 52) Vide "Joaquim Murinho e o Darwinismo Econômico", introdução às **Idéias Econômicas de Joaquim Murinho**, Brasília/Rio de Janeiro, Senado Federal/Fundação Casa de Rui Barbosa, 1980, **passim**.
- 53) **Apud** Pedro Calmon, **Miguel Calmon (Uma Grande Vida)**, Rio de Janeiro, vol. 192 da Coleção Documentos Brasileiros, Livr. José Olympio Editora, 1983, pp. 142-146 e 164.
- 54) Vide "Otávio Mangabeira, a Política e a Democracia" por Josaphat Marinho, nos **Discursos Parlamentares (Otávio Mangabeira)**, Perfis Parlamentares 10, Brasília, Câmara dos Deputados, 1978, **passim**.
- 55) Vide as **Idéias Políticas de João Mangabeira**, Brasília/Rio de Janeiro, Senado Federal/Fundação Casa de Rui Barbosa, 1980; **No Centenário de João Mangabeira** pelo Senador Paulo Brossard, Brasília, Gráfica do Senado, 1980; e **João Mangabeira na UnB**, Seminário na Universidade de Brasília, Editora Universidade de Brasília/Fundação Roberto Marinho, 1982.
- 56) Vide seu "Pronunciamento sobre o Mandato de Deputados e Senadores", na Assembléia Constituinte da Bahia no início da República (**Idéias Políticas de Manuel Vitorino**, Brasília/Rio de Janeiro, Senado Federal/Fundação Casa de Rui Barbosa, 1981, 1^o vol., p. 147).
- 57) **O Parlamento no Mundo Moderno**, Brasília, Fundação Petrônio Portella/Fundação Milton Campos, 1981, p. 25.

SENADORES DO IMPÉRIO E ALGUNS DA REPÚBLICA QUE FORAM MAÇONS

REFERÊNCIA BIBLIOGRÁFICA:

- ASLAN, Nicola. **Pequenas Biografias de Grandes Maçons Brasileiros**. Rio de Janeiro: Editora Maçônica, 1973, pp. (as páginas são indicadas ao lado do nome em cada verbete abaixo).
01. ABRANTES, Miguel Calmon du Pin e Almeida, Visconde e Marquês de (pp. 19-26).
Maçom: sim
Outros dados:
— Eleito Grão-Mestre do Grande Oriente do Brasil em 6 de junho de 1850;
— Negociou com o Visconde (então Barão) do Rio Branco a união do Supremo Conselho para o Brasil e o Grande Oriente (1852).
02. ALBUQUERQUE, Antônio Francisco de Paula Holanda Cavalcanti, Visconde de (pp. 27-29).
Maçom: sim
Outros dados:
— Em substituição a José Bonifácio, foi eleito Grão-Mestre do Grande Oriente do Brasil (3-12-1837);
— Foi duas vezes reeleito Grão-Mestre do Grande Oriente do Brasil, em 1841 e 1847.
03. ANDRADA E SILVA, José Bonifácio de (pp. 34-40).
Maçom: sim
Outros dados:
— Eleito Grão-Mestre do Grande Oriente do Brasil (19 de julho de 1822);
— Convidou o Príncipe D. Pedro para entrar na Maçonaria (17-8-1822) sendo este então eleito Grão-Mestre, por aclamação geral, a 4-10-1822;
— Reinstalado o Grande Oriente, José Bonifácio foi reeleito Grão-Mestre (23-11-1831), e mais duas outras vezes, em 1832 e 1836.

04. ANDRADA MACHADO E SILVA, Dr. Antônio Carlos Ribeiro de (pp. 41-45).

Maçom: sim

Outros dados:

- Foi iniciado na maçonaria quando estudava na Universidade de Coimbra (1773-1797);
- Eleito Grão-Mestre do primeiro Grande Oriente do Brasil, fundado em Salvador na Bahia (1813);
- Como ouvidor em Olinda, PE, fundou a sociedade secreta "Universidade Democrática" (1816);
- Participou da Revolução de 1817, foi preso, julgado na Bahia (1820) teve pena comutada em 1821;
- Reorganizou a sociedade secreta "Nobre Ordem dos Cavaleiros de Santa Cruz", sob a denominação de **Apostolado** (1823);
- Apresentou no **Apostolado** o projeto da Constituição do Império, que foi aprovada e a 5-3-1823, apresentou o mesmo na Assembléia Constituinte do Império;
- É proclamado pelo Supremo Conselho do Grande Oriente do Brasil como Soberano Grande Comendador;
- Em comunicação com Bento Gonçalves (também maçom) pediu que o mesmo acabasse com a Guerra dos Farrapos, no que não foi atendido (1838);
- Foi sepultado com grande pompa maçônica no Mosteiro de São Bento (1845).

05. BARBOSA DE OLIVEIRA (Rui) (pp. 48-54).

Maçom: sim

Outros dados:

- Ainda como estudante na Faculdade de Direito de São Paulo, foi iniciado na **Loja América**, jurisdicionada ao Grande Oriente Unido do Vale dos Beneditinos (1º-7-1869);
- Apresenta à **Loja América** o seguinte projeto, transformado em lei maçônica: a) todas as lojas maçônicas são obrigadas a lutar pela emancipação dos escravos e educação do povo; b) um quinto da receita maçônica deve ser utilizado para alforreamento de crianças escravas; c) a maçonaria se compromete a criar escolas gratuitas de ensino primário para crianças e adultos; d) ninguém mais será aceito na maçonaria sem jurar que libertará todas suas crianças escravas do sexo feminino; e) todos já iniciados são obrigados a fazer o mesmo sob pena de expulsão da maçonaria;
- Lutou ao lado do Governo na questão dos bispos de Olinda e Belém (1872-1875);
- Na Proclamação da República, redigiu o decreto da separação da Igreja do Estado e outro secularizando os cemitérios pelos quais há muitos anos se debatia a maçonaria (7-1-1890).

06. BOCAIUVA, Quintino (pp. 55-62).

Maçom: sim

Outros dados:

- Iniciado na **Loja América**, jurisdicionada ao Grande Oriente Brasileiro, denominado do Passeio (1861);
- Filiou-se à **Loja Comércio**, do Rio de Janeiro, jurisdicionada ao Grande Oriente do Vale dos Beneditinos, por influência de Joaquim Saldanha Marinho, Grão-Mestre da mesma (1864);
- Foi eleito Venerável da **Loja Segredo**, criada especialmente para lutar pela libertação dos escravos (3-5-1864);
- Ligado ao movimento republicano foi-lhe dada a incumbência de organizar (a 11-11-1889) o futuro Ministério da República a ser chefiado por Deodoro da Fonseca. Todos os escolhidos foram maçons militantes;
- De comum acordo com o Major Solon Ribeiro (maçom) resolve desfechar adiantadamente, para o dia 14, a derrubada da monarquia, que estava marcada para o dia 17 (14-11-1889), mas que, afinal, só ocorre no dia 15;
- Eleito Grão-Mestre Adjunto do Grande Oriente do Brasil (fevereiro de 1897);
- Eleito Grão-Mestre do Grande Oriente do Brasil (fevereiro de 1901);
- A Assembléia Geral Maçônica lhe confere o título único de Grande Benemérito da Ordem (junho de 1901).

07. CAIRU, Bento da Silva Lisboa, 2º Barão de. (pp. 65-66)

Maçom: sim

Outros dados:

- Seu nome aparece como 1º Vigilante de Loja do Grande Oriente do Brasil (1836);
- Eleito 1º Grão-Mestre Adjunto do Grande Oriente do Brasil (1858);
- Reeleito 1º Grão-Mestre Adjunto do Grande Oriente do Brasil (1861);
- Eleito Grão-Mestre do Grande Oriente do Brasil (25-11-1863).

08. CAMPOS SALLES, Manoel Ferraz de. (pp. 69-72).

Maçom: sim

Outros dados:

- Iniciado na maçonaria pela **Loja Independente**, em Campinas (1863);
- Foi escolhido por Quintino Bocaiúva para a Pasta da Justiça do Governo Provisório da República, por ser maçom militante (1889).

09. CARAVELAS, Manoel Alves Branco, 2º Visconde de. (pp. 73-75).

Maçom: sim

Outros dados:

- Eleito Grão-Mestre do Grande Oriente Brasileiro, denominado do Passeio (25-5-1846), posição que exerceu até 1854.

10. CAXIAS, Luís Alves de Lima e Silva, Duque de. (pp. 79-93).

Maçom: sim

Outros dados:

- Registros maçônicos indicam que teria sido iniciado na maçonaria em 1841 em loja do Rio de Janeiro;
 - Assume posição de Soberano Grande Comendador do Supremo Conselho, em rebelião, e forma novo Grande Oriente denominado Grande Oriente Caxias (1847);
 - Aprova a união do Supremo Conselho legítimo com o Grande Oriente do Brasil (1849);
 - Admitido como "filiando livre" da **Loja 2 de Dezembro**, jurisdicionada ao antigo Grande Oriente Caxias (1851);
 - Seu nome figura como membro efetivo do Supremo Conselho do Passeio (1861);
 - Pelos grandes serviços prestados à maçonaria, o Grande Oriente do Brasil concedeu a Caxias o título de Grão-Mestre Honorário.
11. CERQUEIRA LEITE, Francisco Glicério de. (pp. 94-98).

Maçom: sim

Outros dados:

- Iniciado na maçonaria na **Loja Independência**, de Campinas, nela ocupando os mais altos cargos (1872);
 - Recebe carta de Quintino chamando-o ao Rio de Janeiro para, junto com outros maçons, tomar parte no movimento de derrubada da monarquia (6-11-1889);
 - É apresentado aos chefes revolucionários no Rio de Janeiro (11-11-1889);
 - Na manhã da Proclamação da República estava ao lado do Marechal Deodoro no Campo de Santana (15-11-1889);
 - Eleito presidente do Supremo Tribunal de Justiça Maçônica do Grande Oriente do Brasil (1912);
 - Assumiu, em caráter interino, o cargo de Grão-Mestre do Grande Oriente do Brasil (1º-2-1905);
 - Assumiu o cargo de Grão-Mestre Adjunto do Grande Oriente (3-4-1905);
 - Recebeu o título de Grão-Mestre Honorário da Ordem Maçônica no Brasil (6-4-1905);
 - Declarado Benemérito da Ordem, foi membro da Assembléia Constituinte Maçônica, quando foi votada a Constituição de 1907, que afastava a maçonaria da política partidária (1907).
12. CORREIA DE OLIVEIRA (João Alfredo). (pp. 99-102).

Maçom: sim

Outros dados:

- Eleito Grão-Mestre do Grande Oriente do Brasil (4-7-1881), não tomando posse por estar ausente;

— Declara em sessão extraordinária não poder aceitar o encargo de Grão-Mestre, visto sua residência fixa não mais ser o Rio de Janeiro (1881).

13. HERVAL, Manuel Luís Osório, Marquês do (pp. 126-141).

Maçom: sim

Outros dados:

— Seu nome aparece como membro ativo da **Loja União e Humanidade**, de Pelotas, no quadro apresentado pela mesma ao Grande Oriente do Brasil (1872);

14. FEIJÓ, Diogo Antônio (pp. 142-152).

Maçom: sim

Outros dados:

— Foi fundador da **Loja Amizade**, de São Paulo, tendo exercido nela, em 1833, o cargo de 2º Vigilante. Fundada a 13 de maio de 1832, sob os auspícios do Grande Oriente Brasileiro, passou, em 21 de julho de 1861, ao Grande Oriente do Brasil, com o cadastro nº 141.

15. FURTADO, Francisco José (pp. 153-154).

Maçom: sim

Outros dados:

— Juntamente com o Visconde do Rio Branco, foi eleito Grão-Mestre Adjunto e Lugar-Tenente do Grande Oriente do Brasil, em 1870.

16. FONSECA, Marechal Hermes Rodrigues da (pp. 175-179).

Maçom: sim

Outros dados:

— A Loja Capitular **Amor ao Trabalho**, do Rio de Janeiro, à qual estava filiado, realizou no Salão Nobre do Grande Oriente do Brasil, uma sessão solene em sua homenagem a 12-11-1910, em júbilo de sua eleição para presidente da República.

17. ITABORAÍ, Joaquim José Rodrigues Tôrres, Visconde de (pp. 183-188).

Maçom: sim

Outros dados:

— Foi eleito Grande Orador na instalação do Grande Oriente Brasileiro, cujo Grão-Mestre era o Senador Vergueiro, em 24-6-1831;

— Numa tentativa de fusão do Grande Oriente Brasileiro com o Grande Oriente do Brasil, Rodrigues Torres aparece como portador do grau 18 e como dirigente, sem cargo, do Grande Oriente Brasileiro.

18. JEQUITINHONHA, Francisco Gê Acaiaba de Montezuma, Visconde de (pp. 189-193).
Maçom: sim
Outros dados:
— Recebeu do Supremo Conselho Maçônico da Bélgica uma carta-patente que o autoriza a fundar, no Brasil, um Supremo Conselho do Rito Escocês Antigo e Aceito (12-3-1829);
— Fundou, no Rio de Janeiro, o primeiro Supremo Conselho do Rito Escocês Antigo e Aceito (12-11-1832);
— Conferiu o grau 33 a José Bonifácio de Andrada e Silva e a outros maçons do antigo Grande Oriente;
— O Supremo Conselho maçônico da Bélgica, a 22-12-1858, confirmou a carta-patente concedida a Montezuma.
19. LAGES, João Vieira de Carvalho, Barão de (pp. 204-208).
Maçom: sim
Outros dados:
— Foi elevado ao grau 33 por José Bonifácio de Andrada e Silva, que assinou o decreto como Grão-Mestre interino do Supremo Conselho do Brasil (7-3-1837);
— Foi eleito e empossado como 4º Soberano Grande Comendador do Supremo Conselho, fundado por Montezuma (1841);
— Passou ao Conde de Caxias a posição de Soberano Grande Comendador, a fim de restabelecer a disciplina no Supremo Conselho da Ordem, que estava esfacelado por intrigas (1847).
20. MACAÉ, José Carlos Pereira Torres, 2º-Visconde de (pp. 222-224).
Maçom: sim
Outros dados:
— Assinou documento maçônico, a 12-6-1834, como Grande Secretário Geral do Supremo Conselho.
21. PRUDENTE, José de Moraes Barros (pp. 230-233).
Maçom: sim
Outros dados:
— Foi um dos fundadores da **Loja Piracicaba**, em Piracicaba, São Paulo, a qual foi do Rito Escocês e tem cadastro nº 340 da Ordem.
22. NABUCO DE ARAÚJO, José Tomás (pp. 240-245).
Maçom: sim
Outros dados:
— Foi iniciado em Loja Maçônica em Pernambuco, quando exercia função de Promotor naquele Estado (1836);

— Indicado para Grão-Mestre do Grande Oriente do Brasil declinou dessa honra, por carta dirigida à comissão especial do Grão-Mestrado (1870).

23. COUTINHO, Luís Pereira da Nóbrega e Sousa (pp. 246-250).

Maçom: sim

Outros dados:

- Ligado a outros patriotas que pretendiam a Independência do Brasil, fez parte da primeira sociedade secreta fluminense, a **Loja Distintiva**, juntamente com o Padre Belchior, José Joaquim da Rocha e Antônio Carlos de Andrada (1812);
- Participou da iniciativa da proposta de José Clemente, com outros maçons, de representar ao Príncipe Regente sobre a necessidade de ser criada uma Câmara de Deputados Brasileira, primeiro passo da independência (11-1-1822);
- Foi eleito Promotor Fiscal do recém-fundado Grande Oriente Brasileiro (17-6-1822);
- No desdobramento da **Loja Comércio e Artes**, Nóbrega, com o nome simbólico de **Irmão Turenne**, foi sorteado para fazer parte da nova **Loja Comércio e Artes na Idade do Ouro** (12-6-1822);
- Empossou D. Pedro I como Arconte-Rei da "Nobre Ordem dos Cavaleiros da Santa Cruz", criada a 2-6-1822, da qual faziam parte José Bonifácio de Andrada e Silva, Gonçalves Lêdo, Luís Pereira da Nóbrega e José Clemente;
- Foi eleito Grão-Mestre Adjunto do Grande Oriente do Brasil (17-8-1822).

24. PARANÁ, Honório Hermeto Carneiro Leão, Visconde e Marquês do (pp. 256-262).

Maçom: sim

Outros dados:

- Seu nome e assinatura aparecem como Lugar-Tenente Soberano Grande Comendador no Tratado de União entre o Supremo Conselho e o Grande Oriente Brasileiro, a 5-12-1842.

25. PEÇANHA, Nilo, (pp. 262-266).

Maçom: sim

Outros dados:

- Foi eleito Grão-Mestre do Grande Oriente do Brasil duas vezes, a 1º-6-1917 e 20-5-1919;
- Renunciou ao cargo de Grão-Mestre para fazer campanha para a presidência da República (24-9-1919);
- Grande Oriente do Brasil, pelo Decreto Maçônico nº 632, declarou Nilo Peçanha Grão-Mestre Honorário (24-10-1919).

26. PEREIRA, José Clemente (pp. 287-293).

Maçom: sim

Outros dados:

- No desdobramento da **Loja Comércio e Artes**, com o nome simbólico de **Irmão Camarão**, foi sorteado para fazer parte da **Loja União e Tranquilidade**, exercendo nesta o cargo de Orador;
- A 4-10-1822, em sessão do Grande Oriente, na qual ficou resolvida, para 12 de outubro; a aclamação de D. Pedro I como "Imperador Constitucional e Defensor Perpétuo do Brasil", José Clemente propôs vivas à Religião, "ao Imperador, à Sua Augusta Esposa e à Independência do Brasil";
- A 12-10-1822, no Campo de Santana, presentes a corte, a tropa e o povo, proferiu longo discurso concedendo a D. Pedro o título de Imperador;
- Na tentativa de fusão do Grande Oriente Brasileiro com o Grande Oriente do Brasil, apareceu como portador do grau 33, com o cargo de "Atersata" do **Capítulo Regeneração** do Grande Oriente do Brasil;
- Por ocasião da morte de José Bonifácio, José Clemente recebeu carta de Gonçalves Lêdo pedindo que esquecesse "todos os males que ele nos fez e vá à Maçonaria dizer algumas palavras sobre esse ilustre brasileiro"... (6-4-1838);
- Foi eleito Grão-Mestre Adjunto em 1841;
- Dentro da Ordem Maçônica, Clemente Pereira constituía, com Gonçalves Lêdo e o cônego Januário Barbosa, o grupo que, sempre de acordo, pensava e resolvia os planos indispensáveis à emancipação do Brasil e, depois, os vinha a executar.

27. RIO BRANCO, José Maria da Silva Paranhos, Visconde de (pp. 328-339).

Maçom: sim

Outros dados:

- Eleito Venerável da **Loja Estrela do Norte** (1870).
- Eleito Grão-Mestre do Grande Oriente do Brasil (20-2-1871);
- O Gabinete Rio Branco, de acordo com decisão anteriormente tomada na maçonaria, apresenta à Câmara (12-5-1871) o projeto da Lei do Ventre Livre;
- Em virtude de sua responsabilidade como Presidente do Conselho de Ministros e de Grão-Mestre do Grande Oriente do Brasil, Rio Branco manteve posição discreta na chamada "Questão Religiosa", deixando as polêmicas com Saldanha Marinho, Grão-Mestre do Grande Oriente do Vale dos Beneditinos (1872-1875);
- Reeleito Grão-Mestre do Grande Oriente do Brasil do Vale do Lavradio (12-5-1875);
- Pouco antes de sua morte é novamente reeleito Grão-Mestre do Grande Oriente do Vale do Lavradio (15-3-1880).

28. SALDANHA MARINHO, Joaquim (pp. 349-355).

Maçom: sim

Outros dados:

- Lançou um Manifesto (16-12-1863) comunicando a fundação de um Grande Oriente (chamado do Vale dos Beneditinos) com sete lojas saídas do Grande Oriente do Brasil, que seria predominantemente republicano e que se bateria pela emancipação dos escravos, a separação da Igreja e o Estado e outras idéias liberais;
- Eleito Deputado Geral pela Província de Pernambuco, recusou-se a prestar juramento prometendo defender a Igreja Católica Apostólica Romana, conforme os regulamentos, mas foi empossado apesar disso (1868);
- Sob pseudônimo de "Ganganelli", publicou no **Jornal do Commercio**, do Rio de Janeiro, uma série de artigos famosos, "A Igreja e o Estado", depois reunidos em forma de livro, exigindo a separação da Igreja e o Estado (1873-1874);
- Juntamente com o Conselheiro Dr. Francisco Cardoso Júnior, Grão-Mestre do Grande Oriente do Vale do Lavradio, preparou documento chamado "Bases da União da Família Maçônica do Brasil" (18-12-1882);
- Resignou o cargo de Grão-Mestre do Grande Oriente do Vale dos Beneditinos, quando da União dos dois Grandes Orientes (25-2-1883);
- Na primeira sessão do Congresso Republicano, o Deputado Nilo Peçanha apresentou a seguinte moção que foi aprovada: "O Congresso, convocado para tornar a República Governo legal no Brasil, aproveita a primeira oportunidade que se lhe oferece para render homenagem aos imortais serviços de Saldanha Marinho" (21-11-1890).

29. SAPUCAÍ, Cândido José de Araújo, Marquês de (pp. 377-380).

Maçom: sim

Outros dados:

- Recebeu grau 33 como Grão-Mestre do Grande Oriente do Passeio a 30-8-1837;
- Durante seu Grão-Mestrado realizou-se a fusão do Grande Oriente Brasileiro com o Supremo Conselho de Montezuma (5-12-1842).

30. COUTINHO, Areliano de Sousa Oliveira (Visconde de Sepetiba) (pp. 381-384).

Maçom: sim

Outros dados:

- Senador Coutinho, grau 33, foi declarado Soberano Grande Comendador de Honra do Supremo Conselho, fundado pelo Grão-Mestre, o futuro 2º-Visconde de Caravelas, a 12-1-1847.

31. SILVEIRA MARTINS, Gaspar (pp. 385-392).

Maçom: sim

Outros dados:

- Senador Silveira Martins, maçom grau 33, do Grande Oriente Brasileiro primitivo, filiou-se (11-4-1882) à **Loja Aurora Escocesa**, que pertencera ao **Grande Oriente Unido do Brasil**;
- Sob liderança de Silveira Martins, Saldanha Marinho e Francisco Cardoso Júnior, formou-se novo Grande Oriente que elegeu aquele Grão-Mestre (1º-3-1883). O novo Grande Oriente do Senador Silveira Martins tinha como programa a extinção da escravidão no Brasil.

32. SODRÉ E SILVA, Dr. Lauro (pp. 393-397).

Maçom: sim

Outros dados:

- Iniciado na maçonaria em 1º-8-1888, na **Loja Harmonia e Fraternidade** de Belém do Pará, recebendo, posteriormente, o título de "Filiando Livre" da **Loja Cosmopolita**, da mesma cidade;
- O Senador Sodré, em 20-5-1904, foi eleito Grão-Mestre Soberano Grande Comendador do Grande Oriente do Brasil;
- Preso a bordo da escuna "Floriano" e submetido a Conselho de Guerra, recebeu demonstrações da ação maçônica, através do Grande Oriente que decidiu levar sua solidariedade ao Grão-Mestre preso;
- Lauro Sodré, em 18-5-1907, foi reeleito Grão-Mestre do Grande Oriente do Brasil;
- Em 22-6-1910, Lauro Sodré é novamente reeleito Grão-Mestre do Grande Oriente do Brasil;
- Pela terceira vez Lauro Sodré foi reeleito Grão-Mestre a 27-5-1913;
- Em 28-8-1914, na qualidade de Grão-Mestre do Grande Oriente do Brasil, Sodré dirige um apelo pró paz a todas as Potências Maçônicas do Universo;
- Em 23-12-1915 assina decreto maçônico (nº 513) que tornou obrigatório o ensino primário para todos os filhos de maçons entre 7 e 12 anos de idade, determinando, ainda, a criação de escolas maçônicas onde não houvesse escolas públicas;
- Foi eleito Grão-Mestre pela quarta vez em 22-5-1916, cargo que ele resignou a 7-3-1917;
- O Grande Oriente do Brasil, em 16-4-1917, outorgou a Lauro Sodré o título de Grão-Mestre Honorário e Grande Benemérito da Ordem Maçônica no Brasil.

33. SOUSA, Paulino José Soares de (Visconde de Uruguai) (pp. 398-401).

Maçom: sim

Outros dados:

- A 11-1-1831, quando da tentativa de fusão da maçonaria brasileira, o nome de Soares de Sousa aparece como 2.º Grande Vigilante, fazendo supor que era maçom há muito tempo, iniciado provavelmente em Coimbra, quando ainda estudante;
- Em meados de 1854, foi eleito Grão-Mestre do Grande Oriente Brasileiro;
- Em 1856 foi eleito Grão-Mestre do Grande Oriente do Vale do Passeio, que era organização maçonicamente irregular. Foi reeleito várias vezes até que este, o Grande Oriente, foi extinto em 1861.

34. VERGUEIRO, Nicolau Pereira de Campos (pp. 412-414).

Maçom: sim

Outros dados:

- A 24-6-1831 o Grande Oriente Brasileiro, fundado em 1830, elege o Senador Vergueiro seu Primeiro Grão-Mestre;
- A 25-11-1834, na qualidade de Grão-Mestre Soberano Grande Comendador, assinou a Constituição do Grande Oriente do Passeio;
- No Gabinete liberal chefiado pelo Senador Manoel Alves Branco, então Grão-Mestre do Grande Oriente Brasileiro, Vergueiro ocupou a pasta da Justiça (22-5-1847);
- Ao falecer, em 1859, era membro ativo do Grande Oriente do Brasil.

35. VIEIRA DA SILVA, Luís Antônio, Visconde de (pp. 415-417).

Maçom: sim

Outros dados:

- Grão-Mestre Soberano Grande Comendador do Grande Oriente do Brasil em 1885;
- Como membro do Gabinete presidido por João Alfredo Correia de Oliveira, ocupava a Pasta da Marinha quando ante a hesitação dos colegas quanto à Abolição da Escravatura repetiu com energia o memorável "quero já" que provocou a imediata aprovação da Lei Áurea pelo Gabinete;
- Morreu no Rio de Janeiro, no exercício do Grão-Mestrado em 3-11-1889.

RELAÇÃO DE PARTIDOS POLÍTICOS

Ação Integralista Brasileira — AIB
Ação Libertadora Nacional — ALN
Aliança Liberal
Aliança Libertadora
Aliança Nacional Libertadora
Aliança Renovadora Nacional — ARENA
Aliança Trabalhista Liberal
Esquerda Democrática
Frente Parlamentar Nacionalista — FPN
Liga Eleitoral Católica
Movimento Democrático Brasileiro — MDB
Partido Agrário Nacional
Partido Autonomista do Distrito Federal — PADF
Partido Católico
Partido "Caramuru"
Partido "Chumbista"
Partido Comunista Brasileiro — PCB
Partido Comunista Brasileiro Revolucionário — PCBR
Partido Comunista do Brasil — PCdoB
Partido Comunitário Nacional — PCN
Partido Conservador — PCO
Partido Conservador do Império — PCI
Partido Constitucionalista de São Paulo
Partido Constitucionalista (Mato Grosso)
Partido Construtor — PCT
Partido "Corcunda"
Partido "Cristão"
Partido da Boa Vontade — PBV
Partido da Frente Liberal — PFL
Partido da Juventude — PJ
Partido da Lavoura — PLA
Partido da Libertação Nacional

Partido da Mocidade
Partido da Nova República — PNR
Partido Democrata — PD
Partido Democrata Cristão — PDC
Partido Democrático Cristão — PDC
Partido Democrático Independente — PDI
Partido de Mobilização Nacional — PMN
Partido Democrático Nacional
Partido Democrático Republicano
Partido Democrático Social — PDS
Partido Democrático Trabalhista — PDT
Partido de Representação Popular — PRP
Partido do Movimento Democrático Brasileiro — PMDB
Partido do Povo Brasileiro — PPB
Partido dos Servidores do Brasil — PSdoB
Partido dos Trabalhadores — PT
Partido Economista
Partido Fascista Brasileiro
Partido Federalista
Partido Federalista da Bahia
Partido Integralista — PIT
Partido "Judeu"
Partido Leninista
Partido Liberal — PL (Libertador)
Partido Liberal Brasileiro — PLB
Partido Liberal Catarinense — PLSC
Partido Liberal do Império — PLI (PLIB)
Partido Liberal Mato-grossense
Partido Liberal Paranaense
Partido Liberal Radical
Partido Liberal Socialista
Partido Libertador — PL (Liberal)
Partido Libertador Acadêmico
Partido Municipalista Comunitário — PMC
Partido Nacional Democrata — PND
Partido Nacional do Trabalho — PNT
Partido Nacional Socialista
Partido Nacionalista — PN
Partido Nacionalista Democrático — PND

Partido "Neutro" ou do "Ventre"
Partido Operário Brasileiro"
Partido Operário Comunista — POC
Partido Operário de São Paulo
Partido Operário do Brasil
Partido Operário Independente
Partido Operário Revolucionário Trotskista — PORT
Partido Operário Socialista
Partido Orientador Trabalhista — POT
Partido Popular — PP
Partido Popular do Rio Grande do Norte
Partido Popular Paulista
Partido Popular Progressista
Partido Popular Radical
Partido Popular Sindicalista
Partido Progressista
Partido Proletário do Brasil
Partido Renovador Progressista — PRP
Partido Republicano — PR
Partido Republicano Brasileiro
Partido Republicano Catarinense — PRSC
Partido Republicano Cearense — PRCE
Partido Republicano Conciliador
Partido Republicano Conservador — PRC
Partido Republicano Constitucional
Partido Republicano Construtor
Partido Republicano Democrático — PRD
Partido Republicano de Pernambuco
Partido Republicano Federal — PRF
Partido Republicano Federalista — PRFE
Partido Republicano Histórico do Rio Grande do Sul
Partido Republicano Liberal — PRL
Partido Republicano Liberal do Rio Grande do Sul
Partido Republicano Mineiro — PRM
Partido Republicano Nacional
Partido Republicano Paulista — PRP
Partido Republicano Progressista — PRP
Partido Republicano Rio-grandense
Partido Rural Trabalhista

Partido Ruralista Brasileiro
Partido Social Cristão — PSC
Partido Social Democrático — PSD
Partido Social Nacionalista
Partido Social Progressista — PSP
Partido Social Republicano — PSR
Partido Social Trabalhista — PST
Partido Socialista — PS
Partido Socialista Agrário e Renovador Trabalhista — PASART
Partido Socialista Brasileiro — PSB
Partido Socialista Radical
Partido Tancredista Nacional — PTN
Partido Trabalhista (do Rio de Janeiro)
Partido Trabalhista Brasileiro — PTB
Partido Trabalhista Nacional — PTN
Partido Trabalhista Renovador — PTR
União Cívica Amazonense
União Democrática Brasileira
União Democrática Nacional — UDN
União Democrática Socialista
União Progressista Fluminense
União Republicana — UR
União Republicana de Sergipe
União Republicana Maranhense

Bibliografia:

Carmo, J. A. Pinto do.
Diretrizes Partidárias

Chacon, Vamireh.

História dos Partidos Brasileiros: Discurso e práxis dos seus programas.

Coleção Temas Brasileiros, 5.

"Somos um Poder sem armas, não podemos oprimir, não temos tesouros para corromper consciências, mas somos a última trincheira dos homens livres, nascemos das lutas dos povos contra a tirania e a opressão."

Auro Moura Andrade

Observação: Tendo em vista que a obra foi ordenada e diagramada por computador, a partir de textos constantes do Banco de Dados BSEN, os senadores cujo primeiro nome é acentuado na primeira letra foram discriminados da ordem alfabética geral e se encontram entre as páginas 1 a 26, normalizando-se a referida ordem a partir da página 27 deste primeiro volume.

SENADOR: ÉRICO MARINHO DA GAMA COELHO

(ÉRICO COELHO)

ESTADO: RIO DE JANEIRO

IMPÉRIO

PRIMEIRA REPÚBLICA

MANDATOS ELETIVOS E SIMILARES

DEPUTADO E CONSTITUINTE	15	11	1898	31	12	1893	RJ
DEPUTADO FEDERAL	83	85	1894	31	12	1896	RJ
DEPUTADO FEDERAL	83	85	1897	31	12	1899	RJ
DEPUTADO FEDERAL	83	85	1903	31	12	1905	RJ
DEPUTADO FEDERAL	83	85	1906	31	12	1906	RJ
SENADOR	28	84	1906	31	12	1909	RJ
SENADOR	23	87	1914	31	81	1918	RJ

TOTAL DE MANDATOS: 7

TOTAL DE ANOS: 19

PARTIDOS POLÍTICOS

PARTIDO REPUBLICANO CONSERVADOR PRC

PARTIDO REPUBLICANO FLUMINENSE

CARGOS PÚBLICOS EXERCIDOS

PROFESSOR CATEDRÁTICO DA FACULDADE DE MEDICINA DA CORTE	RJ		
DIRETOR DA FACULDADE DE MEDICINA	RJ	1889	1898

OUTROS DADOS POLÍTICOS

JORNALISTA, POETA, TRIBUNO, ALÉM DE PROFISSIONALMENTE MÉDICO E PROFESSOR DE MEDICINA. FOI UM DOS PROPAGANDISTAS REPUBLICANOS SOB A LIDERANÇA DE QUINTINO BOCAÍUVA, FOI UM DOS ORGANIZADORES DA PRIMEIRA ORGANIZAÇÃO REPUBLICANA DA PROVÍNCIA DO RIO DE JANEIRO. FOI REDATOR DE 'O POVO', JORNAL REPUBLICANO EM SÃO FIDÉLIS - RJ, 1876. FOI DEFENSOR DO DIVÓRCIO E DOS DIREITOS DAS MULHERES COMO POLÍTICO E JORNALISTA. MAÇON-SEGUIDOR DA IGREJA EVANGÉLICA BRASILEIRA. FOI

OUTROS DADOS POLÍTICOS

DEPUTADO DURANTE DIVERSAS LEGISLATURAS DESDE A CONSTITUINTE DE 1891. NO SENADO, FOI ELEITO PARA A VAGA DEIXADA POR MARTINS TORRES, FALECIDO EM 16-12-1905 CUJO MANDATO TERMINARIA EM 1917. NO SENADO, FOI MEMBRO DAS COMISSÕES DE SAÚDE, ESTATÍSTICA E COLONIZAÇÃO, FINANÇAS. FOI SENADOR, PELA PRIMEIRA VEZ, DOS 56 AOS 60 ANOS; NA SEGUNDA VEZ, DOS 65 AOS 69 ANOS. PUBLICOU UMA SÉRIE DE DISCURSOS FEITOS DA TRIBUNA EM DEFESA DO DIVÓRCIO, NÃO SÓ CONTRA O 'APOSTOLADO POSITIVISTA', COMO TAMBÉM, CONTRA O CLERO CATÓLICO.

INFORMAÇÕES PESSOAIS

DATA NASCIMENTO: 1849 LOCAL: CABO FRIO - RJ
 DATA FALECIMENTO: 26 11 1922 LOCAL: RIO DE JANEIRO - RJ
 SEXO: MASCULINO RELIGIÃO: PROTEST. INSTRUÇÃO: SUPERIOR

ESCOLARIDADE

MEDICINA FACULDADE DE
 MEDICINA DO RIO DE
 JANEIRO RIO DE JANEIRO

PROFISSÕES EXERCIDAS

MÉDICO, JORNALISTA, PROFESSOR

ATIVIDADE PRINCIPAL

MEDICINA, MAGISTÉRIO

FILIAÇÃO

NOME DA MÃE: ENGRÁCIA DA GAMA COELHO
 NOME DO PAI: JACINTHO JOSÉ COELHO

OBRAS PUBLICADAS

DIAGNÓSTICO DIFERENCIAL DOS TUMORES DO SEIO: DISSERTAÇÃO INAUGURAL. RIO DE JANEIRO 1870. ALGUMAS OBSERVAÇÕES DO BERIBÉRI, EXAMINADAS SOB O PONTO DE VISTA PSICOLÓGICO: MEMÓRIA APRESENTADA À ACADEMIA IMPERIAL DE MEDICINA. RIO DE JANEIRO, 1886. DISCURSO INAUGURAL DA CADEIRA DE CLÍNICA OBSTÉTRICA E GINECOLÓGICA. RIO DE JANEIRO, 1884.

REFERÊNCIAS BIBLIOGRÁFICAS

ABRANCHES, JOÃO DUNSHEE DE. GOVERNOS E CONGRESSOS DA REPÚBLICA DOS ESTADOS UNIDOS DO BRASIL, 1889-1917. SÃO PAULO, M. ABRANCHES, 1918. 2 V. (SENADO, CÂMARA). GOMES DE CASTRO, AUGUSTO OLYMPIO E CASTAGNINO, A. SOUTO. O SENADO FEDERAL DE 1890 A 1927. RIO DE JANEIRO, V. EDIÇÃO, 1927, 150 P. IL. (SENADO, CÂMARA). ILUSTRAÇÃO: 'CONSTITUINTES DE 1891' (QUADRO). GABINETE DO PRESIDENTE DO SENADO FEDERAL.



SENADOR: ÂNGELO CARLOS MUNIZ

ESTADO: MARANHÃO

IMPÉRIO

MANDATOS ELETIVOS E SIMILARES

SENADOR 06 05 1852 04 09 1863

TOTAL DE MANDATOS: 1

TOTAL DE ANOS: 11

INFORMAÇÕES PESSOAIS

DATA NASCIMENTO: 1798 LOCAL: PARÁ

DATA FALECIMENTO: 04 09 1863 LOCAL: PARÁ

SEXO: MASCULINO RELIGIÃO: CATÓLICA

INSTRUÇÃO:

PROFISSÕES EXERCIDAS

PROPRIETÁRIO RURAL

ATIVIDADE PRINCIPAL

AGRICULTURA

INFORMAÇÕES FAMILIARES

FAMÍLIA PREEMINENTE:

FORTUNA PESSOAL: A

REFERÊNCIAS BIBLIOGRÁFICAS

TEIXEIRA DE MELO, JOSÉ ALEXANDRE. EFEMÉRIDES NACIONAIS. RIO DE JANEIRO, GAZETA DE NOTÍCIAS, 1881. V. II. P. 121.



SENADOR: ÁLVARO ADOLFO DA SILVEIRA

ESTADO: PARÁ

SEGUNDA REPÚBLICA

MANDATOS ELETIVOS E SIMILARES

DEPUTADO ESTADUAL	1912	1916	PA
SENADOR ESTADUAL	1924	1938	PA
SENADOR	1946	1955	PA
SENADOR	1955	1957	PA

SUPLENTES

SINVAL DA SILVA COUTINHO
AIRÍCIO FÚLVIO DE MIRANDA CORREIA

PARTIDOS POLÍTICOS

PARTIDO CONSERVADOR	PCO	1911	1938
PARTIDO LIBERAL DO PARÁ		1935	1945
PARTIDO SOCIAL DEMOCRÁTICO	PSD	1945	

CARGOS PÚBLICOS EXERCIDOS

ADVOGADO DA PREFEITURA MUNICIPAL DE BELÉM.	PA
CONSULTOR GERAL DO ESTADO DO PARÁ.	PA
CATEDRÁTICO DE ECONOMIA POLÍTICA NA FACULDADE DE DIREITO DO PARÁ.	PA

OUTROS DADOS POLÍTICOS

ALIADO DE MAGALHÃES BARATA. INTEGROU, NO SENADO, A COMISSÃO DE RELAÇÕES EXTERIORES. PRESIDENTE DA COMISSÃO DE FINANÇAS, NO SENADO. TOMOU PARTE NOS TRABALHOS DA CONSTITUINTE DE 1946. LÍDER DA MAIORIA NO SENADO. REPRESENTANTE DO BRASIL NA ONU. DEFENDEU A CRIAÇÃO DA SPVEA, ATUAL SUDAM. FALECEU NO EXERCÍCIO DO MANDATO.

INFORMAÇÕES PESSOAIS

DATA NASCIMENTO: 29 18 1882 LOCAL: SÃO BENEDITO - CE
 DATA FALECIMENTO: 14 01 1959 LOCAL: RIO DE JANEIRO - RJ
 SEXO: MASCULINO RELIGIÃO: INSTRUÇÃO: SUPERIOR

ESCOLARIDADE

SECUNDÁRIO	LICEU DO CEARÁ	CEARÁ	
UNIVERSITÁRIO	FACULDADE DE DIREITO DO CEARÁ E DO PARÁ.	CEARÁ - PARÁ	1908

PROFISSÕES EXERCIDAS

ADVOGADO, PROFESSOR, FUNCIONÁRIO PÚBLICO E PROPRIETÁRIO RURAL

INFORMAÇÕES FAMILIARES

FAMÍLIA PREEMINENTE: FORTUNA PESSOAL: A
 NOME DO CONJUGE: RAIMUNDA FERREIRA DA SILVEIRA

FILIAÇÃO

NOME DA MÃE: FILOMENA CARAPEBA DA SILVEIRA
 NOME DO PAI: FRANCISCO OSÉIAS DA SILVEIRA

OUTROS DADOS FAMILIARES

SEU AVÔ, ANTONIO JOAQUIM DA SILVA CARAPEBA, FOI DEPUTADO ESTADUAL PELO CEARÁ.

OBRAS PUBLICADAS

ENSAIO SOBRE O PLANO DE VALORIZAÇÃO DA AMAZÔNIA. TRABALHOS PARLAMENTARES (1946-1949). TRATADO DE ECONOMIA POLÍTICA.

REFERÊNCIAS BIBLIOGRÁFICAS

BRASIL CONGRESSO. SENADO FEDERAL. PROJETO DE BIOGRAFIA DOS SENADORES DO IMPÉRIO E DA REPÚBLICA. DADOS BIOGRÁFICOS DOS SENADORES. PERÍODO 1946-1978. BRASÍLIA, 1981. COUTINHO, AFRÂNIO DOS SANTOS. ED. BRASIL E BRASILEIROS DE HOJE RIO DE JANEIRO, SUL AMERICANA, 1961. ENCICLOPÉDIA DELTA LAROUSSE. RIO DE JANEIRO, ED. DELTA, 1978. ILUSTRAÇÃO: CYSNEIROS, AMADOR. PARLAMENTARES BRASILEIROS. RIO DE JANEIRO, BATISTA DE SOUZA, 1953. P. 8.



SENADOR: ÁLVARO AUGUSTO DA COSTA CARVALHO

ESTADO: SÃO PAULO

PRIMEIRA REPÚBLICA

MANDATOS ELETIVOS E SIMILARES

VEREADOR								SP	SÃO PAULO
DEPUTADO ESTADUAL		1891				1894		SP	
DEPUTADO ESTADUAL		1896				1897		SP	
DEPUTADO FEDERAL	Ø3 Ø5	1894	31	12		1896		SP	
DEPUTADO FEDERAL	Ø3 Ø5	1903	31	12		1911		SP	
DEPUTADO FEDERAL	Ø3 Ø5	1912	31	12		1914		SP	
DEPUTADO FEDERAL	Ø3 Ø5	1915	31	12		1920		SP	
SENADOR		1918				1923		SP	
DEPUTADO FEDERAL	Ø3 Ø5	1927	23	10		1930		SP	

TOTAL DE MANDATOS: 9

TOTAL DE ANOS: 32

PARTIDOS POLÍTICOS

PARTIDO CONSERVADOR DO IMPÉRIO	PCI	
PARTIDO REPUBLICANO FEDERAL	PRF	1897
PARTIDO REPUBLICANO PAULISTA	PRP	

CARGOS PÚBLICOS EXERCIDOS

PROMOTOR PÚBLICO EM RIO CLARO.	SP	1887	1889
SECRETÁRIO DE RELAÇÃO DE SÃO PAULO.			
INTENDENTE DE FINANÇAS DE SÃO PAULO.			
SECRETÁRIO ESTADUAL NO GOVERNO DE CAMPOS			
SALLES (AGRICULTURA).		1896	
CURADOR DE ÓRFÃOS DO RIO JANEIRO.		1903	

OUTROS DADOS POLÍTICOS

MEMBRO DA COMISSÃO MUNICIPAL DO PARTIDO REPUBLICANO NA CAPITAL

SENADORES BRASILEIROS. BRASÍLIA, SENADO FEDERAL, 1986

OUTROS DADOS POLÍTICOS

PAULISTA. RENUNCIOU AO MANDATO PARA APOIAR FRANCISCO GLICÉRIO QUANDO NA CISAÕ DO PARTIDO REPUBLICANO FEDERAL. FOI DEPUTADO ESTADUAL À CONSTITUINTE DE 1891. FOI SECRETÁRIO PARTICULAR DO PREFEITO DE SÃO PAULO, DR. ANTONIO PRADO. NO SENADO, FOI MEMBRO DAS COMISSÕES DE CONSTITUIÇÃO, DIPLOMACIA E TRATADOS. FOI CURADOR DE ÓRFÃOS DO RIO DE JANEIRO. APÓS A REVOLUÇÃO CONSTITUCIONALISTA DE 1932, FOI PRESO E EXILADO. VIVEU NA FRANÇA E ALEMANHA, ONDE MORREU.

INFORMAÇÕES PESSOAIS

DATA NASCIMENTO: 23 09 1865 LOCAL: PIRACICABA - SP
 DATA FALECIMENTO: 25 04 1933 LOCAL: BAD-EMS/ALEMANHA
 SEXO: MASCULINO RELIGIÃO: CATÓLICA INSTRUÇÃO: SUPERIOR

ESCOLARIDADE

SECUNDÁRIO	COLÉGIO PEDRO II	RIO	
SECUNDÁRIO	COLÉGIO MORETZEN	SÃO PAULO	1875 1881
DIREITO	FACULDADE DE DIREITO DE SÃO PAULO	SÃO PAULO	1886

PROFISSÕES EXERCIDAS

FUNCIONÁRIO PÚBLICO

ATIVIDADE PRINCIPAL

MAGISTRATURA

INFORMAÇÕES FAMILIARES

FAMÍLIA PREENINENTE: SIM FORTUNA PESSOAL: A
 NOME DO CONJUGE: MARIA RODRIGUES ALVES
 NOME DA FAMÍLIA: FRANCISCO DE PAULA RODRIGUES ALVES
 DATA DO CASAMENTO: 26 12 1919 LOCAL:

FILIAÇÃO

NOME DA MÃE: AMÉLIA BENVINDA DA COSTA CARVALHO
 NOME DO PAI: EULÁLIO DA COSTA CARVALHO

OUTROS DADOS FAMILIARES

PERTENCE À FAMÍLIA DO MARQUÊS DE MONTE ALEGRE. 1. CASAMENTO: CAROLINA BARBOSA DA COSTA CARVALHO. DATA: 28-02-1887 - SÃO PAULO.

REFERÊNCIAS BIBLIOGRÁFICAS

ABRANCHES, JOÃO DUNSHEE DE. GOVERNOS E CONGRESSOS DA REPÚBLICA DOS ESTADOS UNIDOS DO BRASIL. 1889-1917. 10. V. S.P. 1918. MARTINS, ANTONIO EGYDIO. SÃO PAULO ANTIGO - 1554 A 1918. V. 20. SÃO PAULO,

REFERÊNCIAS BIBLIOGRÁFICAS

1912. VIDIGAL, CÁSSIO. PERFIL BIOGRÁFICO DO SENADOR ÁLVARO DE CARVALHO. S. PAULO, 1965. PUBLICADO NO 'O ESTADO DE S. PAULO' DE 23-09-1965. EGAS, EUGENIO. GALERIA DOS PRESIDENTES DE SÃO PAULO. SÃO PAULO, S.ED., 1926-1927, 3 V. SILVA JÚNIOR, MANUEL FRANCISCO DIAS DE. DICIONÁRIO BIOGRÁFICO DE BRASILEIROS CÉLEBRES NAS LETRAS, ARTES, POLÍTICA, FILANTROPIA, GUERRA, DIPLOMACIA, INDÚSTRIA, CIÊNCIAS E CARIDADES DESDE O ANO DE 1500 ATÉ NOSSOS DIAS. RIO DE JANEIRO, S. ED., 1917. ILUSTRAÇÃO: BIBLIOTECA NACIONAL. SERVIÇO DE MICROFILMAGEM.

SENADOR: ÁLVARO BARBALHO UCHOA CAVALCANTI



ESTADO: PERNAMBUCO

IMPÉRIO

MANDATOS ELETIVOS E SIMILARES

DEPUTADO GERAL	Ø1 Ø1 1843	18 Ø9 1847	PE
DEPUTADO GERAL	Ø1 Ø1 185Ø	22 Ø8 1862	PE
DEPUTADO GERAL	22 Ø8 1862	12 Ø9 1864	PE
DEPUTADO GERAL	11 Ø5 1869	Ø3 Ø4 1871	PE
SENADOR	15 Ø5 1871	15 Ø9 1889	PE

TOTAL DE MANDATOS: 5

TOTAL DE ANOS: 38

OUTROS DADOS POLÍTICOS

DESEMBARGADOR DA RELAÇÃO DE PERNAMBUCO (1861) CONSELHEIRO DE ESTADO

INFORMAÇÕES PESSOAIS

DATA NASCIMENTO: 1818 LOCAL:
 DATA FALECIMENTO: 15 Ø9 1889 LOCAL: RIO DE JANEIRO
 SEXO: MASCULINO RELIGIÃO: CATÓLICA INSTRUÇÃO: SUPERIOR

ESCOLARIDADE

DIREITO FACULDADE DE DIREITO OLINDA -PE 1938

PROFISSÕES EXERCIDAS

FUNCIONÁRIO PÚBLICO MAGISTRADO

ATIVIDADE PRINCIPAL

MAGISTRATURA

INFORMAÇÕES FAMILIARES

FAMÍLIA PREEMINENTE: SIM FORTUNA PESSOAL: A
NOME DO CONJUGE: ANA MAURÍCIO WANDERLEY

FILIAÇÃO

NOME DA MÃE: FRANCISCA DE A. C. DE ALBUQUERQUE
NOME DO PAI: JOSÉ CAVALCANTI DE ALBUQUERQUE

OUTROS DADOS FAMILIARES

PAI DO SENADOR JOÃO BARBALHO UCHOA CAVALCANTI

REFERÊNCIAS BIBLIOGRÁFICAS

SUBSECRETARIA DE ARQUIVO, SEÇÃO DE ARQUIVO HISTÓRICO. DADOS
BIOGRÁFICOS DOS SENADORES DO IMPÉRIO. NOGUEIRA, OCTACIANO E FIRMO,
J.S. PARLAMENTARES DO IMPÉRIO. SENADO, 1973. TAUNAY, A.DE E. O SENADO
DO IMPÉRIO. LIVRARIA MARTINS, SP (SEM DATA).

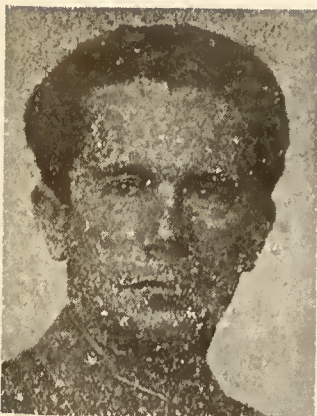

SENADOR: ÁLVARO BOTELHO MAIA

(ÁLVARO MAIA)

ESTADO: AMAZONAS

SEGUNDA REPÚBLICA

MANDATOS ELETIVOS E SIMILARES

INTERVENTOR FEDERAL DO ESTADO	1938	1931	AM
DEPUTADO FEDERAL CONSTITUINTE	1933	1935	AM
GOVERNADOR DO ESTADO	1935 18 11	1937	AM
INTERVENTOR FEDERAL DO ESTADO	1937	1945	AM
SENADOR CONSTITUINTE	81 82 1946 31 81	1951	AM
GOVERNADOR DO ESTADO	1951	1954	AM
SENADOR	81 82 1967 84 85	1969	AM

TOTAL DE MANDATOS: 5
TOTAL DE ANOS: 16

SUPLENTES

MANOEL ANÍSIO JOBIM
FLÁVIO DA COSTA BRITO

PARTIDOS POLÍTICOS

PARTIDO REVISIONISTA	PS	1924	
PARTIDO SOCIALISTA DO AMAZONAS	PSD	1933	1935
PARTIDO SOCIAL DEMOCRÁTICO	ARENA	1945	1966
ALIANÇA RENOVADORA NACIONAL		1967	1969

CARGOS PÚBLICOS EXERCIDOS

SECRETÁRIO DA PREFEITURA DE MANAUS.	AM
SECRETÁRIO DA PREFEITURA DE PORTO VELHO.	RO
SECRETÁRIO DE EDUCAÇÃO E CULTURA.	AM

CARGOS PÚBLICOS EXERCIDOS

PROFESSOR PÚBLICO SECUNDÁRIO DO COLÉGIO D. PEDRO II.	AM		
INTERVENTOR FEDERAL.		1938	1931
INSPECTOR FEDERAL DE ENSINO, MEC.	RJ		
INTERVENTOR FEDERAL DO AMAZONAS.	AM	1937	1945
PRESIDENTE DA CAIXA ECONÔMICA FEDERAL, EM MANAUS.	AM		

OUTROS DADOS POLÍTICOS

PROFESSOR DE PORTUGUÊS E MORAL E CÍVICA, COLÉGIO D. PEDRO II, MANAUS, AM. PROFESSOR NO RIO DE JANEIRO: COLÉGIO SÃO BENTO, SANTOS ANJOS, CRUZEIRO DO SUL, 1931. PARTICIPOU DO MOVIMENTO DA ALIANÇA LIBERAL, SENDO UM DOS LÍDERES NO AM DA REVOLUÇÃO DE 1938. FOI JORNALISTA COM ATUAÇÃO EM MANAUS E NO RIO DE JANEIRO. REALIZOU A REFORMA DO TRIBUNAL DE JUSTIÇA DO ESTADO, QUANDO INTERVENTOR. GOVERNADOR ELEITO DO AMAZONAS ENTRE 1935 E O GOLPE DE ESTADO DE NOVEMBRO DE 1937. CONTINUOU NO CARGO, COMO INTERVENTOR FEDERAL, ATÉ 1945. NO SENADO, PRIMEIRO MANDATO: PRESIDENTE DA COMISSÃO DE RELAÇÕES EXTERIORES. SEGUNDO MANDATO: MEMBRO DA COMISSÃO DE EDUCAÇÃO E CULTURA. DEIXOU INÚMERAS OBRAS PUBLICADAS. FOI MEMBRO DA ACADEMIA AMAZONENSE DE LETRAS.

INFORMAÇÕES PESSOAIS

DATA NASCIMENTO: 19 02 1893	LOCAL: HUMAITÁ-AM
DATA FALECIMENTO: 04 05 1969	LOCAL: MANAUS- AM
SEXO: MASCULINO	RELIGIÃO: INSTRUÇÃO: SUPERIOR

ESCOLARIDADE

SECUNDÁRIO	GINÁSIO AMAZONENSE	
	D. PEDRO II	MANAUS -AM
DIREITO	FACULDADE DE DIREITO	RIO -RJ

PROFISSÕES EXERCIDAS

JORNALISTA, PROFESSOR, FUNCIONÁRIO PÚBLICO

ATIVIDADE PRINCIPAL

MAGISTÉRIO, FUNCIONÁRIO PÚBLICO

INFORMAÇÕES FAMILIARES

NOME DO CONJUGE: AMARILIS CAVALCANTI MAIA
 NOME DA FAMÍLIA: ADOLPHO CAVALCANTI
 DATA DO CASAMENTO: 27 03 1922 LOCAL: BELÉM-PA

FILIAÇÃO

NOME DA MÃE: JOSEFINA BOTELHO MAIA
 NOME DO PAI: FAUSTO PEREIRA MAIA

OBRAS PUBLICADAS

'IMPERIALISMO E SEPARATISMO'(TESE). 'A BANDEIRA NACIONAL COMO SÍMBOLO E EMBLEMA DA PÁTRIA'(TESE). 'O PORTUGUÊS LUSITANO E O PORTUGUÊS BRASILEIRO, LÉXICA E SINTATICAMENTE CONSIDERADOS '(TESE). 'O RÍTIMO NA LÍNGUA NACIONAL '(TESE). 'NO LIMIAR DO CENTENÁRIO '(CONFERÊNCIA). 'VELHOS E NOVOS HORIZONTES '(CONFERÊNCIA). 'CANÇÃO DE FÉ E ESPERANÇA'(CONFERÊNCIA). 'ANTES DAS FÉRIAS'(CONFERÊNCIA). 'EM TORNO DO CASO DO AMAZONAS'(ESTUDO). 'EM NOME DOS AMAZÔNIDAS '(ESTUDO). 'PANORAMA REAL DO AMAZONAS'(ESTUDO). 'AS RESPONSABILIDADES REVOLUCIONÁRIAS DA JUVENTUDE '(CONFERÊNCIA). 'EM MINHA DEFESA '(ESTUDO). 'A NOVA POLÍTICA DO BRASIL'(ESTUDO). 'PELA GLÓRIA DE AJURICABA'(ESTUDO). 'D. PEDRO II E A REPÚBLICA '(ESTUDO). 'NAS PALIÇADAS DE DEZEMBRO'(ESTUDO). 'NOITE DE REDENÇÃO'(DIVAGAÇÕES ESPIRITUALISTAS). 'NA VANGUARDA DA RETAGUARDA'(CRÔNICAS E ESTUDOS). 'GENTE DOS SERINGAIS '(NARRATIVAS). 'BUZINA DOS PARANÁS'(POEMAS). 'BEIRADÃO'(ROMANCE). 'NAS BARRAS DO PRETÓRIO '(DEFESA). 'BANCO DE CANOA '(CENAS DE RIOS E SERINGAIS DO AMAZONAS). 'FRIAGENS E CERRAÇÕES'(POEMAS). 'NAS TENDAS DOS EMAÚS'(DIVAGAÇÕES ESPIRITUALISTAS).

REFERÊNCIAS BIBLIOGRÁFICAS

SOUZA, JOSÉ FERREIRA DE, RUI- PARANINHO DOS BACHARÉIS. RIO DE JANEIRO, CASA RUI BARBOSA, 1949. 42 P. (STF, MINISTÉRIO DA JUSTIÇA, UNB). CYSNEIROS, AMAÇOR. PARLAMENTARES BRASILEIROS. RIO DE JANEIRO, 1953. V. I. 108 P. (CÂMARA). SILVA, GASTÃO PEREIRA DA. CONSTITUINTES DE 46. DADOS BIOGRÁFICOS. RIO DE JANEIRO, 1947. 331 P. (CÂMARA). GODINHO, WANOR R. E ANDRADE, OSWALDO. CONSTITUINTES BRASILEIROS DE 1934. RIO DE JANEIRO, 1934. 304 P. (SENADO E CÂMARA). SANTOS LINS, JOSÉ DOS. PREFÁCIO PROF. ARTHUR CÉSAR FERREIRA REIS - SELETA LITERÁRIA DO AMAZONAS. SÉRIE RAIMUNDO MONTEIRO. GOVERNO DO ESTADO DO AMAZONAS, MANAUS, 1966. 303 P. ILUSTRAÇÃO: GODINHO, WANOR R. CONSTITUINTES BRASILEIROS DE 1934. RIO DE JANEIRO, S. ED., 1934. P. 19.



SENADOR: ÁLVARO DE ASSIS OSÓRIO MENDES

(ÁLVARO MENDES)

ESTADO: PIAUÍ

PRIMEIRA REPÚBLICA

MANDATOS ELETIVOS E SIMILARES

SENADOR	1988	1984	PI
GOVERNADOR	1984	1987	PI

TOTAL DE MANDATOS: 2
TOTAL DE ANOS: 7

CARGOS PÚBLICOS EXERCIDOS

CHEFE DE POLÍCIA DO PIAUÍ	PI	1895	
PROMOTOR PÚBLICO EM BARREIRINHAS	MA	1879	
PROMOTOR PÚBLICO EM AMARANTE	PI	1887	
PROMOTOR PÚBLICO EM S. JOSÉ DOS MATÕES	PI	1887	
JUIZ DE DIREITO EM SÃO JOÃO DO PIAUÍ	PI	1898	
DESEMBARGADOR DO TRIBUNAL DE JUSTIÇA	PI	1891	1895
PROMOTOR PÚBLICO EM RESENDE	RJ	1898	
TESOUREIRO DA IMPRENSA NACIONAL	RJ	1898	1899

OUTROS DADOS POLÍTICOS

RENUNCIOU AO MANDATO DE SENADOR PARA TOMAR POSSE COMO GOVERNADOR DE SEU ESTADO.

INFORMAÇÕES PESSOAIS

DATA NASCIMENTO: 31 05 1835 LOCAL: OEIRAS-PI
DATA FALECIMENTO: 05 12 1987 LOCAL: TEREZINA-PI
SEXO: MASCULINO RELIGIÃO: INSTRUÇÃO: SUPERIOR

ESCOLARIDADE

PRIMEIRAS LETRAS

TEREZINA-PI

SENADORES BRASILEIROS.

BRASÍLIA, SENADO FEDERAL,

1986

ESCOLARIDADE

HUMANIDADES		RECIFE-PE	1871 1874
DIREITO	FACULDADE DE DIREITO	OLINDA-PE	1874 1878

PROFISSÕES EXERCIDAS

ADVOGADO, FUNCIONÁRIO PÚBLICO

ATIVIDADE PRINCIPAL

MAGISTRATURA, ADVOCACIA

INFORMAÇÕES FAMILIARES

FAMÍLIA PREEMINENTE: SIM	FORTUNA PESSOAL:
NOME DO CONJUGE: MARIA DOS ANJOS MENDES	
DATA DO CASAMENTO: 1905	LOCAL:

REFERÊNCIAS BIBLIOGRÁFICAS

GRANDE ENCICLOPÉDIA DELTA LAROUSSE, RIO DE JANEIRO. ED. DELTA, 1971 V. 08, P. 4427. ABRANCHES, DUNSHEE DE. GOVERNOS E CONGRESSOS DA REPÚBLICA FEDERATIVA DO BRASIL. SÃO PAULO, 1918. V. II, SÃO PAULO, 1918.



SENADOR: ÁLVARO FERNANDES DIAS

(ÁLVARO DIAS)

ESTADO: PARANÁ

SEGUNDA REPÚBLICA

MANDATOS ELETIVOS E SIMILARES

VEREADOR	1968		PR	LONDRINA
DEPUTADO ESTADUAL	1971	1975	PR	
DEPUTADO FEDERAL	1975	1979	PR	
DEPUTADO FEDERAL	1981	1982	PR	
SENADOR	01 02 1983	31 01 1991	PR	

TOTAL DE MANDATOS: 5

TOTAL DE ANOS: 18

SUPLENTES

LEITE CHAVES

PARTIDOS POLÍTICOS

MOVIMENTO DEMOCRÁTICO BRASILEIRO	MDB
PARTIDO DO MOVIMENTO DEMOCRÁTICO BRASILEIRO	PMDB

OUTROS DADOS POLÍTICOS

VICE-PRESIDENTE E LÍDER DO MDB NA CÂMARA MUNICIPAL DE LONDRINA - PR (1968). QUANDO DEPUTADO ESTADUAL, FOI LÍDER DO MDB E MEMBRO DAS COMISSÕES DE FINANÇAS, INSTRUÇÃO PÚBLICA, AGRICULTURA E DE POLÍCIA. NA CÂMARA FEDERAL, FOI MEMBRO DAS COMISSÕES DE AGRICULTURA, EDUCAÇÃO E CULTURA, MINAS E ENERGIA. DESEMPENHOU A FUNÇÃO DE VICE-LÍDER DO PARTIDO DA OPOSIÇÃO NA CÂMARA DOS DEPUTADOS (1977-1979 E 1981-1982). PARTICIPOU DA COMISSÃO PARLAMENTAR DE INQUÉRITO DO CAFÉ E DA POLÍTICA SALARIAL. NO SENADO, INTEGROU, COMO PRESIDENTE, A COMISSÃO DE AGRICULTURA E POLÍTICA RURAL. MEMBRO TITULAR DA COMISSÃO DE EDUCAÇÃO E CULTURA E SUPLENTE DAS COMISSÕES DE LEGISLAÇÃO SOCIAL E DE RELAÇÕES

OUTROS DADOS POLÍTICOS

EXTERIORES. PRESIDENTE DA COMISSÃO PARLAMENTAR DE INQUÉRITO QUE INVESTIGA OS ATOS DE TERROR. VICE-LÍDER DO PMDB, NO SENADO. MISSÕES NO EXTERIOR: INTEGROU DELEGAÇÃO DO GRUPO DE PARLAMENTARES, PARA ESTUDOS DE POPULAÇÃO E DESENVOLVIMENTO, REALIZADOS NO MÉXICO, EM 1983. INTEGROU COMITIVA BRASILEIRA, QUE PARTICIPOU DA REUNIÃO DO PARLAMENTO EUROPEU, BEM COMO DA REUNIÃO DO PARLAMENTO LATINO-AMERICANO, REALIZADAS NA CIDADE DE STRASSBURGO, REPÚBLICA FEDERAL DA ALEMANHA. PARTICIPOU DA XL ASSEMBLÉIA GERAL DAS NAÇÕES UNIDAS, EM 1985.

INFORMAÇÕES PESSOAIS

DATA NASCIMENTO: 07 12 1944 LOCAL: QUATA, SÃO PAULO
SEXO: MASCULINO RELIGIÃO: INSTRUÇÃO: SUPERIOR

ESCOLARIDADE

LICENCIATURA EM HISTÓRIA UNIVERSIDADE ESTADUAL DE LONDRINA PR 1967

PROFISSÕES EXERCIDAS

PROFESSOR

ATIVIDADE PRINCIPAL

PROFESSOR

INFORMAÇÕES FAMILIARES

FAMÍLIA PREEMINENTE: FORTUNA PESSOAL: C
NOME DO CONJUGE: DÉBORA AMARAL DE ALMEIDA DIAS

FILIAÇÃO

NOME DA MÃE: HELENA FREGATOLLI DIAS
NOME DO PAI: SILVINO FERNANDES DIAS

OBRAS PUBLICADAS

A HISTÓRIA PEDE PASSAGEM - 3 VOLS. MUDAR É PRECISO. SENADO FEDERAL, CENTRO GRÁFICO, BRASÍLIA, 1983. EM DEFESA DO MUNICÍPIO. DIAS, ALVARO. SENADO FEDERAL, CENTRO GRÁFICO, BRASÍLIA, 1983. OPOSIÇÃO: NOVO TEMPO. CÂMARA DOS DEPUTADOS, COORDENAÇÃO DE PUBLICAÇÕES, 1988.

REFERÊNCIAS BIBLIOGRÁFICAS

DADOS BIOGRÁFICOS DOS SENADORES. QUADRAGÉSIMA SÉTIMA LEGISLATURA, 1983-1987. SUBSECRETARIA DO ARQUIVO, SENADO FEDERAL, BRASÍLIA -DF. ILUSTRAÇÃO: ARQUIVO DA SUBSECRETARIA DO PESSOAL DO SENADO FEDERAL.

SENADORES BRASILEIROS. BRASÍLIA, SENADO FEDERAL, 1986



SENADOR: ÁLVARO LOPES MACHADO

(ÁLVARO MACHADO)

ESTADO: PARAÍBA

PRIMEIRA REPÚBLICA

MANDATOS ELETIVOS E SIMILARES

PRESIDENTE DO ESTADO	1892	22	18	1896	PB
SENADOR	1897			1904	PB
PRESIDENTE DO ESTADO	1904			1905	PB
SENADOR	28	04	1906	31	01
				1912	PB

TOTAL DE MANDATOS: 4

TOTAL DE ANOS: 18

PARTIDOS POLÍTICOS

PARTIDO REPUBLICANO DA PARAÍBA

OUTROS DADOS POLÍTICOS

MILITAR DE CARREIRA. FORMOU-SE EM 1888. PRESIDENTE PROVISÓRIO DA PARAÍBA, EFETIVADO PELA CONSTITUINTE DO ESTADO, EM 1892. ERA, ENTÃO, MAJOR DO EXÉRCITO. CHEGOU AO POSTO DE CORONEL EM 1908, REFORMOU-SE COMO GENERAL DA RESERVA. RENUNCIOU À SENATÓRIA EM 1904 PARA ASSUMIR, PELA SEGUNDA VEZ, O GOVERNO DA PARAÍBA. RENUNCIOU AO GOVERNO, ELEITO NOVAMENTE SENADOR ELEGEU SEU IRMÃO, JOÃO LOPES MACHADO, SENADOR EXERCEU FORTE LIDERANÇA POLÍTICA NO ESTADO NO INÍCIO DA REPÚBLICA NO SENADO, FOI MEMBRO DAS COMISSÕES DE OBRAS PÚBLICAS E EMPRESAS PRIVILEGIADAS, MARINHA, GUERRA E FINANÇAS. FOI SENADOR, PELA PRIMEIRA VEZ, DOS 38 AOS 45 ANOS. FOI SENADOR, PELA SEGUNDA VEZ, DOS 47 AOS 53 ANOS.

INFORMAÇÕES PESSOAIS

DATA NASCIMENTO: 05 03 1857 LOCAL: AREIA-PB
 DATA FALECIMENTO: 30 01 1912 LOCAL: RIO DE JANEIRO-RJ
 SEXO: MASCULINO RELIGIÃO: INSTRUÇÃO: SUPERIOR

PROFISSÕES EXERCIDAS

MILITAR

ATIVIDADE PRINCIPAL

MILITAR

FILIAÇÃO

NOME DA MÃE: AVELINA AMÁLIA DA FONSECA

NOME DO PAI: JOÃO LOPES MACHADO

REFERÊNCIAS BIBLIOGRÁFICAS

REVISTA DO IHGB V 240, 1968. (SENADO, CÂMARA). ABRANCHES, JOÃO DUNSHEE DE. GOVERNOS E CONGRESSOS DA REPÚBLICA DOS ESTADOS UNIDOS DO BRASIL, 1889 A 1917. SÃO PAULO, M. ABRANCHES, 1918 2 V. (SENADO, CÂMARA) ENCICLOPÉDIA MIRADOR INTERNACIONAL. ENCYCLOPEDIA BRITANNICA DO BRASIL PUBLICAÇÕES. SÃO PAULO, RIO DE JANEIRO, BRASIL, 1983. 16 V. ILUSTRAÇÃO: 'REVISTA DA SEMANA', 25-09-1904. P. 1324. BIBLIOTECA NACIONAL, SERVIÇO DE MICROFILMAGEM.



SENADOR: AARÃO STEINBRUCH

(AARÃO STEINBRUCH)

ESTADO: RIO DE JANEIRO

SEGUNDA REPÚBLICA

MANDATOS ELETIVOS E SIMILARES

DEPUTADO FEDERAL	1958	1962	RJ
SENADOR	1963	1969	RJ

TOTAL DE MANDATOS: 4
TOTAL DE ANOS: 18

PARTIDOS POLÍTICOS

PARTIDO TRABALHISTA BRASILEIRO	PTB
MOVIMENTO DEMOCRÁTICO BRASILEIRO	MDB

OUTROS DADOS POLÍTICOS

PRESIDENTE DA COMISSÃO DE LEGISLAÇÃO SOCIAL. MEMBRO DAS COMISSÕES DE CONSTITUIÇÃO E JUSTIÇA, SERVIÇO PÚBLICO CIVIL E LÍDER DO PTB. NO SENADO FEDERAL, FOI MEMBRO DAS COMISSÕES DE LEGISLAÇÃO SOCIAL E RELAÇÕES EXTERIORES. TERCEIRO SECRETÁRIO DA MESA DIRETORA. CASSADO EM 16-81-1969.

INFORMAÇÕES PESSOAIS

DATA NASCIMENTO: 17 89 1917 LOCAL: SANTA MARIA - RS
SEXO: MASCULINO RELIGIÃO: INSTRUÇÃO:

ESCOLARIDADE

SECUNDÁRIO	GINÁSIO LEMOS JÚNIOR	RS	
SUPERIOR	FACULDADE DE DIREITO	RS	1948

PROFISSÕES EXERCIDAS

ADVOGADO E JORNALISTA

ATIVIDADE PRINCIPAL

ADVOCACIA E JORNALISMO

INFORMAÇÕES FAMILIARES

NOME DO CONJUGE: JÚLIA VAENA STEINBRUCH

NOME DA FAMÍLIA: LUCIANO VAENA

FILIAÇÃO

NOME DA MÃE: PAULINA STEINBRUCH

NOME DO PAI: PINHEIRO STEINBRUCH

REFERÊNCIAS BIBLIOGRÁFICAS

DADOS BIOGRÁFICOS DOS SENADORES. PERÍODO, 1946 A 1978. (DOCUMENTO PRELIMINAR) BRASÍLIA, 1981. ILUSTRAÇÃO: ARQUIVO DA SUBSECRETARIA DE PESSOAL DO SENADO FEDERAL.



SENADOR: ABDIAS DA COSTA NEVES

(ABDIAS NEVES)

ESTADO: PIAUÍ

PRIMEIRA REPÚBLICA

MANDATOS ELETIVOS E SIMILARES

SENADOR 88 85 1915 31 81 1924 PI

TOTAL DE MANDATOS: 2
TOTAL DE ANOS: 9

PARTIDOS POLÍTICOS

PARTIDO REPUBLICANO CONSERVADOR PRC

CARGOS PÚBLICOS EXERCIDOS

CHEFE DE POLÍCIA DO PIAUÍ.	PI	
JUIZ DE DIREITO EM PIRACURUCA.	PI	1982
JUIZ FEDERAL EM TEREZINA.	PI	1985
ADVOGADO DA FAZENDA ESTADUAL DO PIAUÍ.	PI	

OUTROS DADOS POLÍTICOS

NO SENADO, FOI TERCEIRO SECRETÁRIO DA MESA (1919 A 1922). FOI DIRETOR DE ESCOLA DE INSTRUÇÃO PRIMÁRIA E SECUNDÁRIA. FOI PROFESSOR DE INGLÊS E ALEMÃO NO LICEU DE TEREZINA. AOS 17 ANOS, FOI REDATOR PRINCIPAL DO JORNAL 'A IDÉIA'. EM 1906, ESCREVEU UMA SÉRIE DE ARTIGOS INTITULADOS 'DAS DEUTSCHUNG IN SUD-BRASILIAN', NEGANDO A 'GERMANIZAÇÃO' DO SUL DO BRASIL. FOI REDATOR DE 'A LUZ', ÓRGÃO MAÇÔNICO E DE 'O REATOR', ÓRGÃO ANTI-CLERICAL; TAMBÉM DOS JORNAIS 'A PÁTRIA', 'O PIAUÍ', 'O ESTAFETA', 'O NORTE' E 'O MONITOR'.

INFORMAÇÕES PESSOAIS

DATA NASCIMENTO: 19 11 1876 LOCAL: TEREZINA - PI
DATA FALECIMENTO: 28 08 1928 LOCAL: TEREZINA - PI

SENADORES BRASILEIROS. BRASÍLIA, SENADO FEDERAL, 1986

INFORMAÇÕES PESSOAIS

SEXO: MASCULINO RELIGIÃO:

INSTRUÇÃO: SUPERIOR

ESCOLARIDADESECUNDÁRIO
DIREITOHUMANIDADES
FACULDADE DE DIREITOTEREZINA - PI
RECIFE - PE 1898**PROFISSÕES EXERCIDAS**

ADVOGADO, JORNALISTA, FUNCIONÁRIO PÚBLICO

ATIVIDADE PRINCIPAL

JORNALISMO, ADVOCACIA E MAGISTRATURA

FILIAÇÃO

NOME DA MÃE: DELFINA DE OLIVEIRA NEVES

NOME DO PAI: JOÃO DA COSTA NEVES

OBRAS PUBLICADAS

UM MANÍACO. TEREZINA, 1908. PSICOLOGIA DO CRISTIANISMO. TEREZINA, 1908. IMUNIDADES PARLAMENTARES. TEREZINA, 1908. AUTONOMIA MUNICIPAL (LIMITES QUE LHE TRAOU A CONSTITUIÇÃO). TEREZINA, 1913. DIREITOS POLÍTICOS. GUERRA DOS BALAIOS. DEMOCRACIA INVERSA. HISTÓRIA DAS LETRAS PROVOCADAS PELA ADESAO DO PIAUÍ À INDEPENDÊNCIA, 1822-1824. POLÍTICA DAS ESTRADAS DE FERRO E FINANÇAS DA REPÚBLICA. PIAUÍ NA CONFEDERAÇÃO DO EQUADOR. RIO DE JANEIRO, IMP. NAC., 1921. A ELEGIBILIDADE DO MARECHAL HERMES. TEREZINA, TIP. VERAS. 1910. O BRASIL E AS ESFERAS DE INFLUÊNCIA NA CONFERÊNCIA DA PAZ. RIO DE JANEIRO, IMP. NACIONAL, 1919. 'ESTUDO DO PIAUÍ' IN DICIONÁRIO HISTÓRICO, GEOGRÁFICO E ETNOGRÁFICO DO BRASIL. 'OS MITOS SOLARES DOS ÍNDIOS' IN ALMANAQUE GARNIER, 1908, PP. 238-240 A GUERRA DO FIDIE. CONFEDERAÇÃO DO EQUADOR. UM CASO ELEITORAL. MORAL RELIGIOSA. CATÁLOGO DOS JORNAIS, REVISTAS E OUTRAS PUBLICAÇÕES PERIÓDICAS DO ESTADO DO PIAUÍ, DESDE 1835 A 1908, IN REVISTA DO INSTITUTO HISTÓRICO BRASILEIRO, TOMO ESPECIAL, IMPRENSA.

REFERÊNCIAS BIBLIOGRÁFICAS

ABRANCHES, JOÃO DUNSHEE DE. RIO DE JANEIRO. IMPRENSA NACIONAL, 1907. V. II, PP. 433/35. ENCICLOPÉDIA DELTA LAROUSSE. EDITORA DELTA. RIO DE JANEIRO, V. 08. VELHO SOBRINHO, J.F. DICIONÁRIO BIOBIBLIOGRÁFICO BRASILEIRO. RIO DE JANEIRO, 1937. V, PP. 18-19.

OUTROS DADOS POLÍTICOS

ARTES. FOI SENADOR ENTRE OS 60 E 65 ANOS.

INFORMAÇÕES PESSOAIS

DATA NASCIMENTO: 30 07 1852 LOCAL: SALVADOR - BA
 DATA FALECIMENTO: 15 03 1922 LOCAL: JOINVILLE - SC
 SEXO: MASCULINO RELIGIÃO: INSTRUÇÃO: SUPERIOR

ESCOLARIDADE

MEDICINA FACULDADE DE
 MEDICINA SALVADOR - BA

PROFISSÕES EXERCIDAS

MÉDICO, COMERCIANTE.

ATIVIDADE PRINCIPAL

MEDICINA, COMÉRCIO

INFORMAÇÕES FAMILIARES

NOME DO CONJUGE: TERESA NÓBREGA DE OLIVEIRA
 DATA DO CASAMENTO: LOCAL: SANTA CATARINA

FILIAÇÃO

NOME DA MÃE: MARIA GIRARD BAPTISTA
 NOME DO PAI: HERMENEGILDO BAPTISTA

OBRAS PUBLICADAS

RELATÓRIO COM QUE O EXMO. SR. DR. L.A.L. DE OLIVEIRA BELLO, PASSOU A ADMINISTRAÇÃO DA PROVÍNCIA DE (STA. CATARINA) DESTERRO. TIP. DO DEMOCRATA, 1898.

REFERÊNCIAS BIBLIOGRÁFICAS

CÂMARA DOS DEPUTADOS. DEPUTADOS BRASILEIROS, 1826-1976. CENTRO DE DOCUMENTAÇÃO E INFORMAÇÃO. COORDENAÇÃO DE PUBLICAÇÕES. BRASÍLIA, 1976. ABRANCHES, JOÃO DUNSHEE DE. GOVERNOS E CONGRESSOS DA REPÚBLICA DOS ESTADOS UNIDOS DO BRASIL. APONTAMENTOS BIOGRÁFICOS, 1889-1917. SP. 1918. VELHO SOBRINHO, J.F. DICIONÁRIO BIO-BIBLIOGRÁFICO BRASILEIRO. RIO DE JANEIRO, 1937.



SENADOR: ABDON FELINTO MILANEZ

(ABDON MILANEZ)

ESTADO: PARAÍBA

IMPÉRIO

MANDATOS ELETIVOS E SIMILARES

DEPUTADO PROVINCIAL	03 05 1880 10 01 1881	PB
SENADOR	17 05 1894 31 12 1902	PB

TOTAL DE MANDATOS: 2

TOTAL DE ANOS: 10

PARTIDOS POLÍTICOS

PARTIDO REPUBLICANO DA PARAÍBA

OUTROS DADOS POLÍTICOS

MÉDICO E ENGENHEIRO ESTIMADO EM SEU ESTADO PELOS POBRES; TEVE GRANDE ATUAÇÃO DURANTE A EPIDEMIA DE CÓLERA NA PARAÍBA. CORONEL HONORÁRIO DO EXÉRCITO. NO SENADO, FOI MEMBRO DAS COMISSÕES DE CONSTITUIÇÃO, PODERES, DIPLOMACIA E DE INSTRUÇÃO PÚBLICA.

INFORMAÇÕES PESSOAIS

DATA NASCIMENTO:	1830	LOCAL:	AREIA - PB
DATA FALECIMENTO:	00 01 1903	LOCAL:	RIO DE JANEIRO - RJ
SEXO:	MASCULINO	RELIGIÃO:	CATÓLICA
		INSTRUÇÃO:	SUPERIOR

ESCOLARIDADE

MEDICINA	FACULDADE DE		
	MEDICINA	SALVADOR - BA	1857
ENGENHARIA	ESCOLA POLITÉCNICA	RIO DE JANEIRO	

PROFISSÕES EXERCIDAS

MÉDICO, ENGENHEIRO

ATIVIDADE PRINCIPAL

MEDICINA

INFORMAÇÕES FAMILIARES

FAMÍLIA PREEMINENTE: SIM

FORTUNA PESSOAL: B

NOME DO CONJUGE: GRACINDA COTEGIPE MILANEZ

REFERÊNCIAS BIBLIOGRÁFICAS

ABRANCHES, JOÃO DUNSHEE DE. GOVERNOS E CONGRESSOS DA REPÚBLICA DOS ESTADOS UNIDOS DO BRASIL, 1889 A 1917. SP. M. ABRANCHES, 1918. 2 V. (SENADO, CÂMARA). NOGUEIRA, OCTACIANO E FIRMO, JOÃO SERENO. PARLAMENTARES DO IMPÉRIO. BSB, SENADO FEDERAL, 1973. P. 298. GRANDE ENCICLOPÉDIA DELTA LAROUSSE. RIO DE JANEIRO. ED. DELTA, 1971. V. VIII. P. 4512.

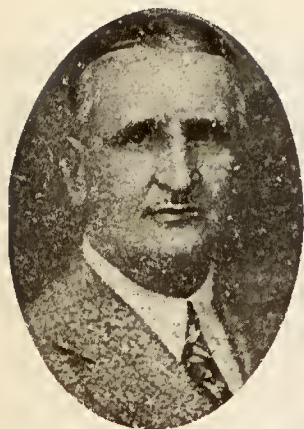

SENADOR: ABEL DE ABREU CHERMONT

(ABEL CHERMONT)

ESTADO: PARÁ

SEGUNDA REPÚBLICA

MANDATOS ELETIVOS E SIMILARES

DEPUTADO FEDERAL	3	5	1918	31	12	1928	PA
DEPUTADO FEDERAL	3	11	1933	3	12	1934	PA
SENADOR	23	5	1935	1	11	1937	PA

TOTAL DE MANDATOS: 3

TOTAL DE ANOS: 5

PARTIDOS POLÍTICOS

PARTIDO REPUBLICANO FEDERAL	PRF	1905	1925
PARTIDO LIBERAL DO PARÁ			
PARTIDO COMUNISTA BRASILEIRO	PCB	1945	

CARGOS PÚBLICOS EXERCIDOS

SECRETÁRIO DA PREFEITURA DE BELÉM	PA	1921
-----------------------------------	----	------

OUTROS DADOS POLÍTICOS

INICIOU VIDA POLÍTICA EM 1905, NO PARÁ, EM OPOSIÇÃO À POLÍTICA DO SENADOR ANTÔNIO JOSÉ LEMOS. EM 1916, FOI UM DOS CHEFES DO MOVIMENTO QUE DEPOIS O GOVERNADOR ENÉAS MARTINS. EM 1916, ASSUMIU A ADMINISTRAÇÃO POLICIAL DO ESTADO ATÉ A POSSE DE LAURO SODRÉ COMO GOVERNADOR. FUNDOU E DIRIGIU OS JORNAIS, 'DIÁRIO DA TARDE' EM BELÉM E O 'DIÁRIO DO ESTADO'. APOIOU ARTHUR BERNARDES, EM 1922, NA REAÇÃO REPUBLICANA. CHEFE DA CAMPANHA DA ALIANÇA LIBERAL NO PARÁ JUNTAMENTE COM MAGALHÃES BARATA. PERTENCEU AO CLUBE BENEFICIENTE 24 DE OUTUBRO. REPRESENTANTE DO PARÁ NA CONVENÇÃO LIBERAL REALIZADA NO RIO DE JANEIRO, NA ESCOLHA DE GETÚLIO VARGAS PARA A PRESIDÊNCIA. FUNDADOR DO PARTIDO LIBERAL DO PARÁ. PRESIDENTE DO DIRETÓRIO EXECUTIVO DO PARTIDO LIBERAL. LÍDER DA BANCADA PARAENSE. ORGANIZADOR DO MOVIMENTO DE 1938

CUTROS DADOS POLÍTICOS

NO PARÁ, ONDE FOI PRESO APÓS O FRACASSO DO LEVANTE DE 3 DE OUTUBRO. INTEGROU A 1A. JUNTA GOVERNATIVA DO ESTADO, APÓS 1930. CHEFE DA EXPEDIÇÃO MILITAR QUE DOMINOU OS REVOLTOSOS DA FORTALEZA DE ÓBIDOS, EM 1932. ELEITO PARA A ASSEMBLÉIA NACIONAL CONSTITUINTE DE 1934 PELO PARTIDO LIBERAL DO PARÁ. ESTEVE PRESO EM 1930, AO FRACASSAR, NO PARÁ, O LEVANTE DE 3 DE OUTUBRO. MUDOU-SE PARA O RIO DE JANEIRO DEPOIS DE SÉRIO DESENTENDIMENTO COM O INTERVENTOR JOAQUIM MAGALHÃES BARATA. ESTEVE PRESO NOVAMENTE EM 1936, DEPOIS DE FRACASSADA A INTENTONA COMUNISTA. ELEITO SUPLENTE DO SENADOR LUIZ CARLOS PRESTES, PELO PCB, RIO DE JANEIRO (1947), CASSADO NO MESMO ANO, QUANDO O PCB FOI DECLARADO ILEGAL PELO TRIBUNAL SUPERIOR ELEITORAL.

INFORMAÇÕES PESSOAIS

DATA NASCIMENTO: 21 06 1887 LOCAL: BELÉM
 DATA FALECIMENTO: LOCAL: RIO DE JANEIRO
 SEXO: MASCULINO RELIGIÃO: INSTRUÇÃO: UNIVERSITÁRIO

ESCOLARIDADE

HUMANIDADES	DULWICH COLLEGE	INGLATERRA
UNIVERSITÁRIO	UNIVERSIDADE DE KIEL	ALEMANHA
UNIVERSITÁRIO	FACULDADE DE DIREITO	SÃO PAULO

PROFISSÕES EXERCIDAS

ADVOGADO JORNALISTA

ATIVIDADE PRINCIPAL

ADVOCACIA

INFORMAÇÕES FAMILIARES

FAMÍLIA PREEMINENTE: SIM FORTUNA PESSOAL: B

FILIAÇÃO

NOME DA MÃE: ESTHER POMBO GAMA E ABREU CHERMONT
 NOME DO PAI: FRANCISCO LEITE CHERMONT

OUTROS DADOS FAMILIARES

PERTENCEU À TRADICIONAL FAMÍLIA PARAENSE PRIMO DO DEPUTADO MÁRIO MIDOSI CHERMONT, DA AÇÃO INTEGRALISTA BRASILEIRA, QUE SERVIU NA CÂMARA DE 1933 A 1937; PARENTE DE ANTONIO LACERDA CHERMONT, VISCONDE DE ARARI.

REFERÊNCIAS BIBLIOGRÁFICAS

GODINHO, WANOR R. E ANDRADE, OSWALDO S. CONSTITUINTES BRASILEIROS DE

REFERÊNCIAS BIBLIOGRÁFICAS

1934. RIO DE JANEIRO, 1934. CHICOTE, RONALD H. O PARTIDO COMUNISTA BRASILEIRO. RIO DE JANEIRO, EDIÇÕES GRAAL LTDA, 1982. PP. 83, 228 E 312. ILUSTRAÇÃO: GODINHO, WANOR R. CONSTITUINTES BRASILEIROS DE 1934. RIO DE JANEIRO, S.ED., 1934.



SENADOR: ABELARDO LEÃO CONDURÚ

(ABELARDO CONDURÚ)

ESTADO: PARÁ

SEGUNDA REPÚBLICA

MANDATOS ELETIVOS E SIMILARES

DEPUTADO ESTADUAL	1928	1924	PA
DEPUTADO ESTADUAL	1924	1928	PA
PREFEITO DE BELÉM	1932	1934	PA
SENADOR	12 86 1935	18 11 1937	PA

TOTAL DE MANDATOS: 4

TOTAL DE ANOS: 12

PARTIDOS POLÍTICOS

PARTIDO LIBERAL PL

CARGOS PÚBLICOS EXERCIDOS

SECRETÁRIO DA PREFEITURA DE BELÉM	PA	1938	1932
TABELIÃO EM BELÉM	PA	1935	
DIRETOR DO BANCO DE CRÉDITO DA BORRACHA	PA		

OUTROS DADOS POLÍTICOS

DIRETOR DO JORNAL 'A REPÚBLICA'. COLABORADOR NA 'FOLHA DO NORTE' E 'ESTADO DO PARÁ'. MEMBRO DO INSTITUTO HISTÓRICO E GEOGRÁFICO DO PARÁ. MEMBRO DA SOCIEDADE EDUCACIONAL DO PARÁ. PARTICIPOU DO MOVIMENTO DE 1938. PERTENCEU AO CLUBE BENEFICIENTE 24 DE OUTUBRO. Opositor de MAGALHÃES BARATA. ATIVO MEMBRO DA COLIGAÇÃO DEMOCRÁTICA PARAENSE.

INFORMAÇÕES PESSOAIS

DATA NASCIMENTO: 17 82 1889 LOCAL: BELÉM - PA INSTRUÇÃO: SECUNDÁRIO
SEXO: MASCULINO RELIGIÃO: CATÓLICA

ESCOLARIDADE

SECUNDÁRIO ESCOLA NORMAL PA

PROFISSÕES EXERCIDAS

BANQUEIRO, JORNALISTA, TABELIÃO

ATIVIDADE PRINCIPAL

BANQUEIRO

INFORMAÇÕES FAMILIARESFAMÍLIA PREEMINENTE: SIM FORTUNA PESSOAL: A
NOME DO CONJUGE: CELINA CARNEIRO CONDURÚ**FILIAÇÃO**NOME DA MÃE: FRANCISCA BELINA LEÃO
NOME DO PAI: FELIPE OLIVEIRA CONDURÚ**REFERÊNCIAS BIBLIOGRÁFICAS**

COUTINHO, AFRÂNIO DOS SANTOS. BRASIL E BRASILEIROS DE HOJE. RIO DE JANEIRO, SUL AMERICANA, 1961. V. I. P. 342.

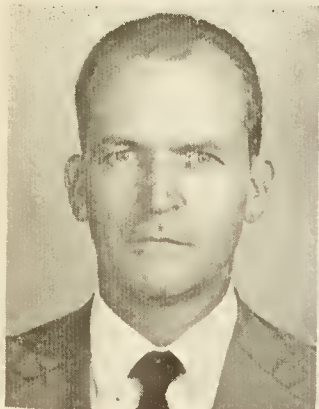

SENADOR: ABILON DE SOUZA NEVES

(SOUZA NEVES)

ESTADO: PARANÁ

SEGUNDA REPÚBLICA

MANDATOS ELETIVOS E SIMILARES

SENADOR 01 02 1959 12 12 1959 PR

TOTAL DE MANDATOS: 1

TOTAL DE ANOS: 1

SUPLENTE

NELSON MACULAN

PARTIDOS POLÍTICOS

PARTIDO TRABALHISTA BRASILEIRO PTB 1945 1959

CARGOS PÚBLICOS EXERCIDOS

SECRETÁRIO DO TRABALHO E ASSISTÊNCIA SOCIAL. PR

PRESIDENTE DA CAIXA ECONÔMICA DO PARANÁ PR

DIRETOR DA CARTEIRA AGRÍCOLA DO BANCO DO BRASIL.

PRESIDENTE DO IPASE.

MEMBRO DO CONSELHO SUPERIOR DA CAIXA

ECONÔMICA FEDERAL

FUNCIONÁRIO DO INSTITUTO DE

APOSENTADORIA E PENSÕES BANCÁRIAS.

OUTROS DADOS POLÍTICOS

VICE-PRESIDENTE E PRESIDENTE DO PTB, NO PARANÁ. NO SENADO, FOI VICE-PRESIDENTE DA COMISSÃO DE TRANSPORTES, COMUNICAÇÕES E OBRAS PÚBLICAS. DE FAMÍLIA HUMILDE, TRANSFERIU-SE AINDA MOÇO PARA O PARANÁ

OUTROS DADOS POLÍTICOS

ONDE FOI REPÓRTER DE JORNAL, FUNCIONÁRIO DO INSTITUTO DE APOSENTADORIAS E PENSÕES DOS BANCÁRIOS, GUARDA-LIVROS E CONTADOR DE FIRMAS COMERCIAIS E INDUSTRIAIS DO PARANÁ, ANTES DE ENTRAR PARA A POLÍTICA.

INFORMAÇÕES PESSOAIS

DATA NASCIMENTO: LOCAL: UBERABA-MG
DATA FALECIMENTO: 12 12 1959 LOCAL: CURITIBA-PR
SEXO: MASCULINO RELIGIÃO: CATÓLICA INSTRUÇÃO: SECUNDÁRIO

ESCOLARIDADE

SECUNDÁRIO SEMINÁRIO DE MARIANA MINAS GERAIS

PROFISSÕES EXERCIDAS

JORNALISTA, COMERCIÁRIO, FUNCIONÁRIO PÚBLICO.

ATIVIDADE PRINCIPAL

SERVIÇO PÚBLICO.

INFORMAÇÕES FAMILIARES

FAMÍLIA PREEMINENTE: NÃO FORTUNA PESSOAL: B

REFERÊNCIAS BIBLIOGRÁFICAS

ATA DA CXCVI SESSÃO LEGISLATIVA DA IV LEGISLATURA EM 14-12-1959. ATA DA SESSÃO DE 14-12-1959 DA CÂMARA DOS DEPUTADOS. ILUSTRAÇÃO: ARQUIVO DA SUBSECRETARIA DO PESSOAL DO SENADO FEDERAL.



SENADOR: ADALBERTO CORREIA SENA

(ADALBERTO SENA)

ESTADO: ACRE

SEGUNDA REPÚBLICA

MANDATOS ELETIVOS E SIMILARES

GOVERNADOR DO TERRITÓRIO DO ACRE	1953	1954	AC
SENADOR DA REPÚBLICA	1963	1967	AC
SENADOR DA REPÚBLICA	1967	1975	AC
SENADOR DA REPÚBLICA	01 02 1975	31 01 1983	AC

TOTAL DE MANDATOS: 4

TOTAL DE ANOS: 21

SUPLENTES

GOLDWASSER PEREIRA DOS SANTOS
CLÓVIS DE AZEVEDO MAIA

PARTIDOS POLÍTICOS

UNIÃO DEMOCRÁTICA NACIONAL	UDN	1945
PARTIDO TRABALHISTA BRASILEIRO	PTB	1950
MOVIMENTO DEMOCRÁTICO BRASILEIRO	MDB	1966
PARTIDO DO MOVIMENTO DEMOCRÁTICO BRASILEIRO	PMDB	1980

CARGOS PÚBLICOS EXERCIDOS

SECRETÁRIO-GERAL DO GOVERNO DO ANTIGO TERRITÓRIO DO ACRE	AC	1953	1954
--	----	------	------

OUTROS DADOS POLÍTICOS

MEMBRO DAS COMISSÕES DE SERVIÇO PÚBLICO CIVIL, SAÚDE, EDUCAÇÃO E CULTURA, DOS ESTUDOS PARA ALIENAÇÃO DE CONCESSÃO DE TERRAS PÚBLICAS E

OUTROS DADOS POLÍTICOS

POVOAMENTOS, VALORIZAÇÃO DA AMAZÔNIA E ASSUNTOS DA ASSOCIAÇÃO LATINO-AMERICANA DE LIVRE COMÉRCIO (ALALC). TERCEIRO SECRETÁRIO DO SENADO, 1963/65. VICE-PRESIDENTE DA COMISSÃO DO DF, EM 1966 E 1974. VICE-PRESIDENTE DA MESA DIRETORA EM 1973. PRESIDENTE DA COMISSÃO DE REDAÇÃO, 1978. VICE-PRESIDENTE DA COMISSÃO DE REDAÇÃO. MISSÕES NO EXTERIOR: CONGRESSO DE TURISMO EM MONTEVIDÉO (1966). INTEGRANDO A COMISSÃO DO SENADO, A CONVITE DO GOVERNO ESPANHOL, VISITOU A REPRESA GUADIANO, EM BADAJÓS (1968). MEMBRO DO GRUPO BRASILEIRO À REUNIÃO DO PARLAMENTO LATINO-AMERICANO, EM ASSUNÇÃO, PARAGUAI (1968). INTEGRANTE DO GRUPO BRASILEIRO À REUNIÃO DO PARLAMENTO LATINO-AMERICANO, NO CHILE (1971) REPRESENTOU O SENADO FEDERAL, NO CONGRESSO DA ASTA (1976)

CONDECORAÇÕES RECEBIDAS

MEDALHA DA ORDEM DO MÉRITO DA AERONÁUTICA, NO GRAU DE COMENDADOR (1964). MEDALHA THAUMATURGO DE AZEVEDO. MEDALHA RAYMUNDO NINA RODRIGUES, DO CENTRO DE ESTUDOS OSCAR FREIRE, SÃO PAULO. MEDALHA DO INSTITUTO HISTÓRICO DE BRASÍLIA, DF. GRANDE OFICIAL DA ORDEM DO CONGRESSO NACIONAL (1973/74).

INFORMAÇÕES PESSOAIS

DATA NASCIMENTO: 03 09 1901 LOCAL: CRUZEIRO DO SUL
 DATA FALECIMENTO: 21 01 1982 LOCAL: DURANTE O VÔO BRASÍLIA - RIO
 SEXO: MASCULINO RELIGIÃO: CATÓLICA INSTRUÇÃO: SUPERIOR

ESCOLARIDADE

SECUNDÁRIO	COLÉGIO PEDRO II	RIO DE JANEIRO
SUPERIOR	FACULDADE DE MEDICINA	RIO DE JANEIRO 1920 1925

PROFISSÕES EXERCIDAS

TÉCNICO EM EDUCAÇÃO DO MEC, 1931-63 DELEGADO DE HIGIENE E SAÚDE PÚBLICA DE CRUZEIRO DO SUL, 1926-27 INSPETOR DO ENSINO SECUNDÁRIO DO MEC.

ATIVIDADE PRINCIPAL

PROFESSOR UNIVERSITÁRIO E MÉDICO

INFORMAÇÕES FAMILIARES

NOME DO CONJUGE: ALEYDAH CANTO CORREIA SENA
 NOME DA FAMÍLIA: FRANCISCO TAVARES DO CANTO SOBRINHO
 DATA DO CASAMENTO: 19 04 1928 LOCAL: RIO DE JANEIRO

FILIAÇÃO

NOME DA MÃE: ROSA AMÉLIA DE SENA
NOME DO PAI: JOÃO CORREIA DE SENA JÚNIOR

OUTROS DADOS FAMILIARES

TIO DO PROF. JOSÉ AUGUSTO ARAÚJO, GOVERNADOR DO ACRE. TIO DE JOÃO JOSÉ CORREIA DE ARAÚJO, VEREADOR EM RIO BRANCO - AC. TIO DE RÔMULO AUGUSTO ARAÚJO, VEREADOR EM CASA BRANCA - SP. TIO AFIM DA DEPUTADA FEDERAL MARIA LÚCIA MELLO ARAÚJO.

OBRAS PUBLICADAS

A INSTITUIÇÃO PARLAMENTAR NA AMÉRICA LATINA: REALIDADE E PERSPECTIVA, 1971. RUY CARNEIRO, CONSAGRADO PELO SENADO, 1972. LEGISLAÇÃO BRASILEIRA DE ENSINO SECUNDÁRIO, 1939. HORTO BOTÂNICO PARA O SEGUNDO CICLO SECUNDÁRIO, 1971. QUINTO ANIVERSÁRIO DO FALECIMENTO DO MARECHAL JOÃO BATISTA MASCARENHAS DE MORAES, 1973.

REFERÊNCIAS BIBLIOGRÁFICAS

ILUSTRAÇÃO: SUBSECRETARIA DE ARQUIVO. DADOS BIOGRÁFICOS DOS SENADORES DE 1975 A 1979. P. 21. SENADO FEDERAL.

OUTROS DADOS POLÍTICOS

VITÓRIA, ES. NO SENADO, FOI MEMBRO DA COMISSÃO DIRETORA E PRIMEIRO SECRETÁRIO. RENUNCIOU AO MANDATO DE SENADOR POR DIVERGÊNCIAS POLÍTICAS ENTRE OS MEMBROS DA UDN PARAIBANA. ASSUMIU: EPITÁCIO PESSOA CAVALCANTE DE ALBUQUERQUE.

INFORMAÇÕES PESSOAIS

DATA NASCIMENTO: 23 04 1885 LOCAL: RECIFE - PE
 DATA FALECIMENTO: 23 03 1975 LOCAL:
 SEXO: MASCULINO RELIGIÃO: CATÓLICA INSTRUÇÃO: SUPERIOR

ESCOLARIDADE

SECUNDÁRIO	COLÉGIO SALESIANO	RECIFE - PE	
DIREITO	FACULDADE DE DIREITO	RECIFE - PE	1908

PROFISSÕES EXERCIDAS

ADVOGADO

ATIVIDADE PRINCIPAL

ADVOCACIA

INFORMAÇÕES FAMILIARES

FAMÍLIA PREEMINENTE: SIM FORTUNA PESSOAL: B
 NOME DO CONJUGE: OTACIANA COUTINHO
 NOME DO CONJUGE: MARIA DOLORES ROCHA

FILIAÇÃO

NOME DA MÃE: JOSEFINA ELVIRA RODRIGUES RIBEIRO
 NOME DO PAI: ANTONIO DA CRUZ RIBEIRO

REFERÊNCIAS BIBLIOGRÁFICAS

SILVA, GASTÃO PEREIRA DA. CONSTITUINTES DE 1946. GRÁFICA TUPY, RIO DE JANEIRO, 1947. 331 P. (SENADO). ILUSTRAÇÃO: CYSNEIROS, AMADOR. PARLAMENTARES BRASILEIROS. RIO DE JANEIRO, BATISTA DE SOUZA, 1953. P. 108.



SENADOR: ADERBAL DE ARAÚJO JUREMA

(ADERBAL JUREMA)

ESTADO: PERNAMBUCO

SEGUNDA REPÚBLICA

MANDATOS ELETIVOS E SIMILARES

DEPUTADO FEDERAL	1958	1962	PE
DEPUTADO FEDERAL	1962	1966	PE
DEPUTADO FEDERAL	1966	1970	PE
DEPUTADO FEDERAL	1970	1974	PE
DEPUTADO FEDERAL	1974	1978	PE
SENADOR	01 02 1979 31 01	1987	PE

TOTAL DE MANDATOS: 6

TOTAL DE ANOS: 28

SUPLENTES

RUBENS VAZ COSTA

PARTIDOS POLÍTICOS

PARTIDO SOCIAL DEMOCRÁTICO	PSD	
ALIANÇA RENOVADORA NACIONAL	ARENA	
PARTIDO DEMOCRÁTICO SOCIAL	PDS	
PARTIDO DA FRENTE LIBERAL	PFL	1985

CARGOS PÚBLICOS EXERCIDOS

SECRETÁRIO ESTADUAL, INFORMAÇÃO AGRÍCOLA, AGRICULTURA	1950
SECRETÁRIO DA EDUCAÇÃO E CULTURA DOS GOVERNOS ETELVINO LINS E CORDEIRO DE FARIAS	

OUTROS DADOS POLÍTICOS

VICE-PRESIDENTE DA COMISSÃO DE EDUCAÇÃO E CULTURA. PRESIDENTE DA COMISSÃO DE ORÇAMENTO (1971). PRESIDENTE DA COMISSÃO MISTA DE ORÇAMENTO DO CONGRESSO NACIONAL. SÓCIO FUNDADOR DA ASSOCIAÇÃO DE IMPRENSA DE PERNAMBUCO. EX-REDATOR DO 'JORNAL DO COMÉRCIO' DO RECIFE. COLABORADOR DO 'CORREIO BRAZILIENSE' (BRASÍLIA), DO 'DIÁRIO DE PERNAMBUCO' E DO 'DIÁRIO DE NOTÍCIAS' (RIO DE JANEIRO). DIRETOR DO SERVIÇO DE INFORMAÇÕES AGRÍCOLAS (1946-47), DO MINISTÉRIO DA AGRICULTURA. MEMBRO DO CONSELHO DA FUNDAÇÃO EDUCACIONAL DE BRASÍLIA (1962). VICE-LÍDER DA MAIORIA. PRIMEIRO VICE-PRESIDENTE DA MESA (1973-74). PRESIDENTE DE VÁRIAS COMISSÕES PARLAMENTARES DE INQUÉRITO. MEMBRO DA COMISSÃO DE CIÊNCIAS E TECNOLOGIA (1975). SECRETÁRIO EXTRAORDINÁRIO DO GOVERNO MOURA CAVALCANTE (1975). NO SENADO FEDERAL, FEZ PARTE DAS COMISSÕES DE CONSTITUIÇÃO E JUSTIÇA, EDUCAÇÃO E CULTURA E RELAÇÕES EXTERIORES. NO BIÊNIO 1981-1982, FOI PRESIDENTE DA COMISSÃO DE EDUCAÇÃO E CULTURA E MEMBRO DAS COMISSÕES DE SERVIÇO PÚBLICO CIVIL DO DISTRITO FEDERAL, DE LEGISLAÇÃO SOCIAL E DE MUNICÍPIOS. EM 1982/83, FOI MEMBRO DAS COMISSÕES DE EDUCAÇÃO E CULTURA, TRANSPORTES, DE COMUNICAÇÕES E OBRAS PÚBLICAS, DE CONSTITUIÇÃO E JUSTIÇA. VICE-LÍDER DO PDS, 1981-83-1983-85. PRESIDENTE DO CONSELHO NACIONAL DA CAMPANHA NACIONAL DAS ESCOLAS DA COMUNIDADE - CNEC. PRESIDENTE DA ACADEMIA BRASILIENSE DE LETRAS - 1982. MEMBRO DA ACADEMIA PERNAMBUCANA DE LETRAS. MISSÕES NO EXTERIOR: BOLSISTA NO DEPARTAMENTO DE ESTADO DOS ESTADOS UNIDOS DA AMÉRICA DO NORTE, COMO EDUCADOR, DE ABRIL A JUNHO DE 1959, PERCORRENDO DIVERSOS ESTADOS AMERICANOS. MEMBRO DA COMITIVA INTERPARLAMENTAR BRASILEIRA NO CONGRESSO INTERPARLAMENTAR DE BELGRADO (1963). CONVIDADO DO GOVERNO DOS ESTADOS UNIDOS (1964) PARA CONHECER O FUNCIONAMENTO DA DEMOCRACIA NORTE-AMERICANA. MEMBRO DO CONGRESSO PARLAMENTAR LATINO-AMERICANO, EM LIMA, NO PERU (1964). CONVIDADO DO GOVERNO DA REPÚBLICA ALEMÃ OCIDENTAL (1968). MEMBRO DA REPRESENTAÇÃO DA UNIÃO INTERPARLAMENTAR À CONFERÊNCIA DE BUCARESTE, HUNGRIA (1974). OBSERVADOR PARLAMENTAR NA ORGANIZAÇÃO DAS NAÇÕES UNIDAS, ONU, (1977). OBSERVADOR PARLAMENTAR NA III ASSEMBLÉIA DA OMT, EM MÁLAGA, ESPANHA. OBSERVADOR PARLAMENTAR NA ONU (1981). CURSO NA UNIVERSIDADE DE MIAMI, ADMINISTRAÇÃO PÚBLICA (1983).

CONDECORAÇÕES RECEBIDAS

GRANDE OFICIAL DA ORDEM DO REI LEOPOLDO II DA BÉLGICA. MEDALHA DO MÉRITO GUARARAPES, PERNAMBUCO. MEDALHA DE OURO DA ORDEM GUARARAPES DO GOVERNO DE PERNAMBUCO. OFICIAL DA ORDEM NACIONAL DO MÉRITO EDUCATIVO. MEDALHA CLASSE OURO DA PREFEITURA MUNICIPAL DE RECIFE. MEDALHA DO MÉRITO EDUCATIVO DA UNIVERSIDADE FEDERAL RURAL DE PERNAMBUCO. MEDALHA DE GRANDE OFICIAL DA ORDEM DO MÉRITO DO CONGRESSO NACIONAL. MEDALHA DE GRANDE OFICIAL DA ORDEM DE RIO BRANCO. MEDALHA DE GRANDE OFICIAL DA ORDEM DO MÉRITO GUARARAPES, GOVERNO DE PERNAMBUCO. ORDEM DO IPIRANGA DO ESTADO DE SÃO PAULO, 1981. MEDALHA DO MÉRITO DE BRASÍLIA, 1982. GRANDE OFICIAL DA ORDEM DO CONGRESSO NACIONAL (1973/74).

INFORMAÇÕES PESSOAIS

DATA NASCIMENTO: 17 08 1912 LOCAL: JOÃO PESSOA - PB
 SEXO: MASCULINO RELIGIÃO: CATÓLICA INSTRUÇÃO: UNIVERSITÁRIA

ESCOLARIDADE

SECUNDÁRIO GINÁSIO OSWALDO CRUZ RECIFE
 SUPERIOR FACULDADE DE DIREITO RECIFE 1935

PROFISSÕES EXERCIDAS

ADVOGADO, JORNALISTA, FUNCIONÁRIO PÚBLICO, PROFESSOR

ATIVIDADE PRINCIPAL

JORNALISMO, ADMINISTRAÇÃO PÚBLICA,
 MAGISTÉRIO

INFORMAÇÕES FAMILIARES

NOME DO CONJUGE: IVETE SARAIVA JUREMA
 NOME DA FAMÍLIA: JAIME SARAIVA
 DATA DO CASAMENTO: 23 03 1935 LOCAL: RECIFE - PE

FILIAÇÃO

NOME DA MÃE: AMÁLIA DE ARAÚJO JUREMA
 NOME DO PAI: GEMINIANO JUREMA FILHO

OUTROS DADOS FAMILIARES

IRMÃO DE ABELARDO JUREMA, DEPUTADO, SECRETÁRIO DE ESTADO, SUPLENTE DE SENADOR E MINISTRO

OBRAS PUBLICADAS

EDUCAÇÃO E OUTROS TEMAS PARLAMENTARES. DISCURSOS PARLAMENTARES. BRASÍLIA, CÂMARA DOS DEPUTADOS, 1974. 314 P. (STF-UNB). INSTRUÇÕES PARA FUNDAÇÃO, FUNCIONAMENTO E EXTINÇÃO DOS PARTIDOS POLÍTICOS; RESOLUÇÃO N.10785 DO TRIBUNAL SUPERIOR ELEITORAL. BRASÍLIA, SENADO FEDERAL, 1980. 32 P. (SENADO). PARTICIPAÇÃO DE PERNAMBUCO NO SENADO FEDERAL. BRASÍLIA, SENADO FEDERAL, 1979. V (SENADO). PEQUENA COLETÂNEA DA LEGISLAÇÃO BRASILEIRA DE EDUCAÇÃO; LEIS 4024, 5540 E 5692. RECIFE, UNIVERSIDADE FEDERAL DE PERNAMBUCO, 1972. (CÂMARA). POETAS E ROMANCISTAS DE NOSSO TEMPO. RECIFE. ED. NORDESTE, 1953. 204 P. (SENADO, CÂMARA, E UNB). PROVINCIANAS. SÉRIE I. RECIFE, ED. NORDESTE, 1949. 150 P. (SENADO, CÂMARA). O SOBRADO NA PAISAGEM RECIFENSE. RECIFE, ED. NORDESTE, 1952. (CÂMARA E UNB). JUREMA, ADERBAL & TAVARES ODORICO. 26 POEMAS. RECIFE, MOMENTO -1934. 53 P.IL. (UNB). JUREMA, ADERBAL. A VOCAÇÃO DEMOCRÁTICA EM RUY BARBOSA. BRASÍLIA, CÂMARA DOS DEPUTADOS, 1973. (CÂMARA).

REFERÊNCIAS BIBLIOGRÁFICAS

DADOS BIOGRÁFICOS DOS SENADORES. QUADRAGÉSIMA SÉTIMA LEGISLATURA. 1983-1987. SENADO FEDERAL, SUBSECRETARIA DE ARQUIVO, P 17. ILUSTRAÇÃO: SUBSECRETARIA DE ARQUIVO. DADOS BIOGRÁFICOS DOS SENADORES DE 1975 A 1979. SENADO FEDERAL.

SENADOR: ADOLPHO AFFONSO DA SILVA GORDO

(ADOLPHO GORDO)

ESTADO: SÃO PAULO

PRIMEIRA REPÚBLICA

MANDATOS ELETIVOS E SIMILARES

VEREADOR		1891		1892	SP	CAPIVARI
DEPUTADO FEDERAL	83 85	1891 31 12	1902		SP	
DEPUTADO FEDERAL	83 85	1906 31 12	1914		SP	
GOVERNADOR		1899		1899	RN.	(4 MESES)
SENADOR	26 89	1913 31 12	1920		SP	
SENADOR	21 84	1921 29 06	1929		SP	

TOTAL DE MANDATOS: 6

TOTAL DE ANOS: 37

PARTIDOS POLÍTICOS

PARTIDO REPUBLICANO PR
 PARTIDO REPUBLICANO PAULISTA PRP

OUTROS DADOS POLÍTICOS

FUNDOU O PARTIDO REPUBLICANO EM CAPIVARI - SP, JUNTO COM CESÁRIO MOTTA JÚNIOR. MEMBRO DA COMISSÃO DIRETORA DO PARTIDO REPUBLICANO PAULISTA (1888). NO SENADO, FOI PRESIDENTE DAS COMISSÕES DE LEGISLAÇÃO E JUSTIÇA SOCIAL, DE CÓDIGO COMERCIAL E MEMBRO DA COMISSÃO DE CONSTITUIÇÃO E JUSTIÇA. NA CÂMARA DOS DEPUTADOS, FOI MEMBRO DA COMISSÃO DOS '21', PARA ELABORAÇÃO DO CÓDIGO CIVIL. FOI GOVERNADOR NOMEADO DO RIO GRANDE DO NORTE, PERMANECENDO NO CARGO APENAS QUATRO MESES. FOI UM LIBERAL E DEFENDIA O CASAMENTO CIVIL E A INSTITUIÇÃO DO DIVÓRCIO, REFORMAS AO ENSINO SECUNDÁRIO E SUPERIOR, REDUÇÃO DOS DIREITOS ADUANEIROS, E REGULAMENTAÇÃO DO ARTIGO 6 DA CONSTITUIÇÃO. PESSOALMENTE, PARTICIPOU DA PROCLAMAÇÃO DA REPÚBLICA NO CAMPO DE SANTANA. ERA CONTRA A ELEIÇÃO PRESIDENCIAL DIRETA E PROPUNHA PELA ELEIÇÃO DO COLÉGIO ELEITORAL FORMADO PELAS LEGISLATURAS DOS ESTADOS. FOI MEMBRO DA COMISSÃO DIRETORA DO PARTIDO SITUACIONISTA DE SÃO

OUTROS DADOS POLÍTICOS

PAULO, EM 1986.

INFORMAÇÕES PESSOAIS

DATA NASCIMENTO: 12 08 1858 LOCAL: PIRACICABA - SP
 DATA FALECIMENTO: 29 06 1929 LOCAL: RIO DE JANEIRO
 SEXO: MASCULINO RELIGIÃO: CATÓLICA INSTRUÇÃO: SUPERIOR

ESCOLARIDADE

PRIMÁRIO	COLÉGIO SÃO LUIZ	ITU - SP	1865
SECUNDÁRIO	INSTITUTO SANTISTA	SANTOS - SP	1872
DIREITO	FACULDADE DE DIREITO DE SÃO PAULO	SÃO PAULO	1875 1879

PROFISSÕES EXERCIDAS

ADVOGADO - JURISTA

ATIVIDADE PRINCIPAL

ADVOCACIA

INFORMAÇÕES FAMILIARES

FAMÍLIA PREEMINENTE: SIM FORTUNA PESSOAL: A
 NOME DO CONJUGE: ANNA PEREIRA DE CAMPOS VERGUEIRO
 NOME DA FAMÍLIA: LUIZ PEREIRA DE CAMPOS VERGUEIRO
 DATA DO CASAMENTO: LOCAL: SÃO PAULO - SP

FILIAÇÃO

NOME DA MÃE: ANNA BLANDINA DE BARROS SILVA GORDO
 NOME DO PAI: ANTÔNIO JOSÉ DA SILVA GORDO

OUTROS DADOS FAMILIARES

SEGUNDA CONJUGE: ALBERTINA VIEIRA DE CARVALHO. PAI DA ESPOSA: JOSÉ VIEIRA DE CARVALHO. DATA E LOCAL - 1904 - SÃO PAULO. SUA PRIMEIRA ESPOSA ERA NETA DO SENADOR VERGUEIRO. SEU CUNHADO DO SEGUNDO CASAMENTO, DR. ARNALDO VIEIRA DE CARVALHO, FOI FUNDADOR DA FACULDADE DE MEDICINA DE SÃO PAULO. O SENADOR ERA CUNHADO DE PRUDENTE DE MORAES.

OBRAS PUBLICADAS

GORDO, ADOLPHO. LEI DE IMPRENSA. DISCURSOS PRONUNCIADOS NO SENADO FEDERAL. RIO, IMPRENSA NACIONAL, 1924. 122 P. (UNB).

REFERÊNCIAS BIBLIOGRÁFICAS

VELHO SOBRINHO, J.F. DICIONÁRIO BIO-BIBLIOGRÁFICO BRASILEIRO. VOLUME I. RIO DE JANEIRO, 1937. REVISTA DO INSTITUTO HISTÓRICO E GEOGRÁFICO DE SÃO PAULO. V. XXVIII. 1929. GOVERNOS E CONGRESSOS DA REPÚBLICA DOS ESTADOS UNIDOS DO BRASIL. 1889 - 1917. DUNSHEE DE ABRANCHES. SÃO PAULO, 1918. DEPOIMENTO DA FILHA DO SENADOR, D. CAROLINA DA SILVA GORDO. ABRANCHES, JOÃO DUNSHEE DE. GOVERNOS E CONGRESSOS DA REPÚBLICA DOS ESTADOS UNIDOS DO BRASIL. APONTAMENTOS BIBLIOGRÁFICOS SOBRE DADOS DOS PRESIDENTES, VICE-PRESIDENTES DA REPÚBLICA, MINISTROS DE ESTADO, SENADORES E DEPUTADOS DO CONGRESSO NACIONAL. 1889 A 1917. SÃO PAULO, M. ABRANCHES, 1918, V. I. PP. 361-362. ILUSTRAÇÃO: GOMES DE CASTRO, AUGUSTO OLYMPIO. O SENADO FEDERAL DE 1898 A 1927. RIO DE JANEIRO, S. ED., 1927. P. 125.



SENADOR: ADOLPHO DE OLIVEIRA FRANCO

(ADOLPHO FRANCO)

ESTADO: PARANÁ

SEGUNDA REPÚBLICA

MANDATOS ELETIVOS E SIMILARES

GOVERNADOR	1955	1959	PR
SENADOR	01 02 1963 31	01 1971	PR

TOTAL DE MANDATOS: 2

TOTAL DE ANOS: 12

SUPLENTE

MILTON RIBEIRO DE MENEZES

PARTIDOS POLÍTICOS

UNIÃO DEMOCRÁTICA NACIONAL UDN

CARGOS PÚBLICOS EXERCIDOS

CONSULTOR JURÍDICO E PROCURADOR GERAL DA CAIXA ECONÔMICA DO PARANÁ. REPRESENTANTE DO PARANÁ NO TBC. DIRETOR DA CARTEIRA AGRÍCOLA DO BANCO DO BRASIL. MEMBRO DO CONSELHO DE ADMINISTRAÇÃO DO BNDE.	PR
PRESIDENTE DO BANCO COMERCIAL DO PARANÁ.	PR

OUTROS DADOS POLÍTICOS

PRESIDENTE DA ASSOCIAÇÃO DOS FUNCIONÁRIOS DA CAIXA ECONÔMICA DO PARANÁ. PRESIDENTE DA OAB-PR DURANTE TRÊS PERÍODOS. MEMBRO DA FUNDAÇÃO DE ASSISTÊNCIA AO TRABALHADOR RURAL. NO SENADO, FOI PRESIDENTE DA COMISSÃO DE LEGISLAÇÃO SOCIAL E MEMBRO DAS DE ECONOMIA, INDÚSTRIA E COMÉRCIO E DE FINANÇAS. PRESIDENTE DA UDN-PR E VÍCE-LÍDER

SENADORES BRASILEIROS. BRASÍLIA, SENADO FEDERAL,

1986

OUTROS DADOS POLÍTICOS

DA UDN.

INFORMAÇÕES PESSOAIS

DATA NASCIMENTO: 12 11 1915 LOCAL: PONTA GROSSA - PR
 SEXO: MASCULINO RELIGIÃO: INSTRUÇÃO: SUPERIOR

ESCOLARIDADE

PRIMÁRIO	GRUPO ESCOLAR DA ESCOLA NORMAL	CURITIBA - PR
SECUNDÁRIO	INSTITUTO SANTA MARIA	CURITIBA - PR
SECUNDÁRIO	GINÁSIO PARANAENSE	CURITIBA - PR
DIREITO	UNIVERSIDADE DO BRASIL	RIO DE JANEIRO

PROFISSÕES EXERCIDAS

ADVOGADO, AGROPECUARISTA, BANQUEIRO.

ATIVIDADE PRINCIPAL

FINANÇAS.

INFORMAÇÕES FAMILIARES

FAMÍLIA PREMINENTE: SIM FORTUNA PESSOAL: B
 NOME DO CONJUGE: ROSA MACEDO DE OLIVEIRA FRANCO

FILIAÇÃO

NOME DA MÃE: HILDA FARO DE OLIVEIRA FRANCO.
 NOME DO PAI: JOÃO DE OLIVEIRA FRANCO.

OBRAS PUBLICADAS

PLANO DE DESENVOLVIMENTO ECONÔMICO DO PARANÁ.

REFERÊNCIAS BIBLIOGRÁFICAS

SUBSECRETARIA DE ARQUIVO DO SENADO FEDERAL. ILUSTRAÇÃO: ARQUIVO DA
 SUBSECRETARIA DO PESSOAL DO SENADO FEDERAL.



SENADOR: AFFONSO ALVES DE CAMARGO NETTO

(AFFONSO CAMARGO)

ESTADO: PARANÁ

SEGUNDA REPÚBLICA

MANDATOS ELETIVOS E SIMILARES

VICE-GOVERNADOR	1964	1965	PR
SENADOR	01 02 1979 31 01 1987	PR	

TOTAL DE MANDATOS: 2
TOTAL DE ANOS: 8

SUPLENTE

ROBERTO WIPICH
AMÉLIA HEUSHKA

PARTIDOS POLÍTICOS

PARTIDO DEMOCRATA CRISTÃO	PDC
MOVIMENTO DEMOCRÁTICO BRASILEIRO	MDB
ALIANÇA RENOVADORA NACIONAL	ARENA
PARTIDO POPULAR	PP
PARTIDO DO MOVIMENTO DEMOCRÁTICO BRASILEIRO	PMDB

CARGOS PÚBLICOS EXERCIDOS

DIRETOR DO DEPARTAMENTO DE ÁGUA E ENERGIA ELÉTRICA.	PR	1961	1961
PRIMEIRO PRESIDENTE DA CODEPAR.	PR	1962	1962
SECRETÁRIO DO INTERIOR E JUSTIÇA.	PR	1963	1963
PRESIDENTE DO BANCO DO ESTADO DO PARANÁ.	PR	1973	1973
SECRETÁRIO DA FAZENDA.	PR	1974	1974
PRESIDENTE DO BANCO DO ESTADO DO PARANÁ.	PR	1975	1975
MINISTRO DOS TRANSPORTES NO GOVERNO SARNEY.			

OUTROS DADOS POLÍTICOS

PARTICIPOU, EM 1961, DO ENCONTRO PARA PLANEJAMENTO DA REGIÃO SUL. DIRETOR LICENCIADO DA EMPRESA HABITAÇÃO S/A. PRESIDENTE DO DIRETÓRIO REGIONAL DA ARENA - PR. ELEITO SENADOR PELO COLÉGIO ELEITORAL. NO SENADO, FOI MEMBRO DAS COMISSÕES DO DISTRITO FEDERAL, FINANÇAS, TRANSPORTES, COMUNICAÇÕES E OBRAS PÚBLICAS. INTEGROU DELEGAÇÃO BRASILEIRA, À LXXVIII CONFERÊNCIA INTERPARLAMENTAR, REALIZADA EM HAVANA, EM SETEMBRO DE 1981. PARTICIPOU DA DELEGAÇÃO BRASILEIRA, À XXXVIII SESSÃO DA ASSEMBLÉIA GERAL DAS NAÇÕES UNIDAS, EM 1983.

INFORMAÇÕES PESSOAIS

DATA NASCIMENTO: 30 04 1929 LOCAL: CURITIBA - PR
SEXO: MASCULINO RELIGIÃO: CATÓLICA INSTRUÇÃO: SUPERIOR

ESCOLARIDADE

SECUNDÁRIO	COLÉGIO ESTADUAL	PARANÁ	
SUPERIOR ENGENHARIA	UFPR	PARANÁ	1952
CURSO DE CONTABILIDADE	UFPR		
CURSO DE DESENHO DE MÁQUINAS	UFPR		
CONSTRUÇÕES HABITACIONAIS	UFPR		
ANÁLISE TRANSACIONAL	UFPR		

PROFISSÕES EXERCIDAS

ENGENHEIRO CIVIL

ATIVIDADE PRINCIPAL

ENGENHEIRO

INFORMAÇÕES FAMILIARES

FAMÍLIA PREENINENTE: SIM FORTUNA PESSOAL: A
NOME DO CONJUGE: GINA TEREZINHA FLORES CAMARGO
NOME DA FAMÍLIA: FERNANDO FLORES
DATA DO CASAMENTO: 21 02 1952 LOCAL: CURITIBA - PR

FILIAÇÃO

NOME DA MÃE: ISMÊNIA MARÇALLO CAMARGO
NOME DO PAI: PEDRO ALÍPIO ALVES DE CAMARGO

OUTROS DADOS FAMILIARES

NETO DE AFFONSO ALVES DE CAMARGO, SENADOR NA PRIMEIRA REPÚBLICA. SEU SOGRO FOI DEPUTADO FEDERAL, SECRETÁRIO DE ESTADO E MINISTRO DO TRIBUNAL DE CONTAS DA UNIÃO.

REFERÊNCIAS BIBLIOGRÁFICAS

PACHECO, IVENS LAGOANO. RETROSPECTIVA HISTÓRICA DA SECRETARIA DA JUSTIÇA. 1892 A 1976. CURITIBA, SECRETARIA DE ESTADO DA JUSTIÇA, 1976. 435 P.IL.(SENADO). SUB-SECRETARIA DE ARQUIVO. ILUSTRAÇÃO: SUBSECRETARIA DE ARQUIVO. DADOS BIOGRÁFICOS DOS SENADORES DE 1979 A 1983. BRASÍLIA, SENADO FEDERAL.



SENADOR: AFFONSO ARINOS DE MELLO FRANCO

(AFFONSO ARINOS)

ESTADO: MINAS GERAIS

SEGUNDA REPÚBLICA

MANDATOS ELETIVOS E SIMILARES

DEPUTADO FEDERAL	1947	1958	MG
SENADOR	01 02 1959 31 01 1967	GB	

TOTAL DE MANDATOS: 2

TOTAL DE ANOS: 19

PARTIDOS POLÍTICOS

UNIÃO DEMOCRÁTICA NACIONAL UDN

CARGOS PÚBLICOS EXERCIDOS

PROMOTOR PÚBLICO.

DIPLOMATA.

EMBAIXADOR NAS NAÇÕES UNIDAS.

1961 1963

MINISTRO DAS RELAÇÕES EXTERIORES NO

GABINETE PARLAMENTARISTA.

1961 1963

MINISTRO DE ESTADO NO GOVERNO DE JÂNIO

QUADROS.

PROFESSOR DA UFRJ.

1949 1958

CONSULTOR DO BANCO DO BRASIL.

OUTROS DADOS POLÍTICOS

MEMBRO DO CONSELHO FEDERAL DE CULTURA DESDE A FUNDAÇÃO ATÉ HOJE. CONSULTOR DO BANCO DO BRASIL. LÍDER DA UDN NA CÂMARA QUANDO MORREU SOARES FILHO. 1952-1959. AUTOR DA LEI AFFONSO ARINOS, 03-06-1951, CONTRA DISCRIMINAÇÃO RACIAL PRESIDENTE DA COMISSÃO DE JUSTIÇA DO SENADO E DE RELAÇÕES EXTERIORES. INTEGROU O PRIMEIRO GABINETE PARLAMENTARISTA, SENDO RECONDUZIDO AO MINISTÉRIO DAS RELAÇÕES EXTERIORES (17-7-1962 A 14-9-62). MEMBRO DA ACADEMIA BRASILEIRA DE

SENADORES BRASILEIROS. BRASÍLIA, SENADO FEDERAL, 1986

OUTROS DADOS POLÍTICOS

LETRAS, OCUPA A CADEIRA NÚMERO 25. MEMBRO DO INSTITUTO HISTÓRICO E GEOGRÁFICO BRASILEIRO. MEMBRO DA ACADEMIA NACIONAL DE HISTÓRIA. MEMBRO DO INSTITUTO HISTÓRICO DE OURO PRETO. MEMBRO DO CONSELHO DO PATRIMÔNIO HISTÓRICO NACIONAL. MEMBRO DA REAL ACADEMIA DE HISTÓRIA DE MADRID. MEMBRO DA ACADEMIA NACIONAL DE LETRAS JURÍDICAS. MEMBRO DA ACADEMIA NACIONAL DE EDUCAÇÃO. PARTICIPOU DE DIVERSAS MISSÕES DIPLOMÁTICAS E CULTURAIS DO BRASIL NO ESTRANGEIRO. POR DUAS VEZES, CHEFIU A DELEGAÇÃO BRASILEIRA À ASSEMBLÉIA GERAL DA ONU. FOI DELEGADO DO PAÍS NA CONFERÊNCIA DE DESARMAMENTO EM GENEVRA, EM 1932. FOI DIRETOR DO 'ESTADO DE MINAS' E FUNDADOR DA 'FOLHA DE MINAS'. DEU CURSO DE HISTÓRIA E LITERATURA BRASILEIRAS NO EXTERIOR. DE 1947 A 1959, FOI MEMBRO DA COMISSÃO DE JUSTIÇA E LÍDER DA OPOSIÇÃO FOI EMBAIXADOR DO BRASIL NO CONCÍLIO DO VATICANO II. PRESIDENTE DA COMISSÃO NACIONAL PARA ESTUDOS CONSTITUCIONAIS, NOMEADO EM 1985, PELO PRESIDENTE DA REPÚBLICA, PARA ELABORAR UM ANTEPROJETO DA CONSTITUIÇÃO VISANDO SUBSIDIAR A PRÓXIMA CONSTITUINTE. FUNDADOR DA UDN -1945.

INFORMAÇÕES PESSOAIS

DATA NASCIMENTO: 27 11 1905 LOCAL: BELO HORIZONTE - MG
SEXO: MASCULINO RELIGIÃO: CATÓLICA INSTRUÇÃO: SUPERIOR

ESCOLARIDADE

SECUNDÁRIO SUPERIOR	COLÉGIO PEDRO II FACULDADE NACIONAL DE DIREITO	RJ	1917 1921
ESPECIALIZAÇÃO EM LITERATURA E HUMANIDADES		RJ	
CURSO DE LETRAS	GENEBRA		EUROPA
CURSO DE FRANCÊS	FRANÇA		

PROFISSÕES EXERCIDAS

PROFESSOR UNIVERSITÁRIO E JORNALISTA

ATIVIDADE PRINCIPAL

MAGISTRATURA, MAGISTÉRIO

INFORMAÇÕES FAMILIARES

FAMÍLIA PREEMINENTE: SIM FORTUNA PESSOAL: A
NOME DO CONJUGE: ANAH PEREIRA DE MELLO FRANCO
NOME DA FAMÍLIA: CESÁRIO PEREIRA ALVIM
DATA DO CASAMENTO: 02 10 1928 LOCAL: RIO DE JANEIRO

FILIAÇÃO

NOME DA MÃE: SÍLVIA ALVIM DE MELLO FRANCO

FILIAÇÃO

NOME DO PAI: AFRÂNIO DE MELLO FRANCO

OUTROS DADOS FAMILIARES

SEU PAI FOI DEPUTADO FEDERAL POR MINAS GERAIS - 1906-1929. SEU SOGRO ERA DESEMBARGADOR. SUA ESPOSA É NETA DE RODRIGUES ALVES POR PARTE DE MÃE. NETO PATERNO DE VIRGÍLIO DE MELLO FRANCO, DEPUTADO GERAL NO IMPÉRIO. NETO MATERNO DE CESÁRIO ALVIM, DEPUTADO GERAL NO IMPÉRIO E SENADOR (1891). PRESIDENTE DE MG E MINISTRO DE ESTADO.

OBRAS PUBLICADAS

A NECESSIDADE DA POLÍTICA; POLÍTICA E CIÊNCIA POLÍTICA. POR PETER NICHOLSON E OUTROS. MELLO FRANCO, AFFONSO ARINOS DE. 1985. BRASÍLIA, UNB, 1979. 83 P. IL. (CÂMARA). HISTÓRIA DO BANCO DO BRASIL. MELLO FRANCO, AFFONSO ARINOS DE. BRASÍLIA, UNB, 1981. 147 P. (SENADO, CÂMARA). PELO SERTÃO. MELLO FRANCO, AFFONSO ARINOS DE. BELO HORIZONTE, ITATIAIA, 1981. 181 P. AS LEIS COMPLEMENTARES DA CONSTITUIÇÃO. RIO DE JANEIRO, S/ED. 1948. 45 P. TESE. FACULDADE DE DIREITO RIO DE JANEIRO. (STF). AMOR A ROMA. MELO FRANCO, AFFONSO ARINOS DE. RIO DE JANEIRO, NOVA FRONTEIRA, 1982. 528 P. DIREITO CONSTITUCIONAL. TEORIA DA CONSTITUIÇÃO. AS CONSTITUIÇÕES DO BRASIL. SEGUNDA EDIÇÃO. RIO DE JANEIRO, FORENSE, 1981. 137 P. A CÂMARA DOS DEPUTADOS; SÍNTESE HISTÓRICA. MELO FRANCO, AFFONSO ARINOS DE. BRASÍLIA, CÂMARA DOS DEPUTADOS, COORDENAÇÃO DE PUBLICAÇÕES, 1976. 116 P. IL. OBRA COMEMORATIVA DO SESQUICENTENÁRIO DE INSTALAÇÃO DA CÂMARA DOS DEPUTADOS. (CÂMARA, MJ, SF). LENDAS E TRADIÇÕES BRASILEIRAS. MELLO FRANCO, AFFONSO ARINOS DE. II. ED. RIO DE JANEIRO, F. BRIGUIET, 1937. 164 P. (MJ). PLANALTO; MEMÓRIAS. MELO FRANCO, AFFONSO ARINOS DE. RIO DE JANEIRO, J. OLYMPIO, 1958. 294 P. A REFORMA CONSTITUCIONAL DE 1966. MELO FRANCO, AFFONSO ARINOS DE. BRASÍLIA, SENADO FEDERAL, 1966. 1 V. DISCURSO PROFERIDO PERANTE O SENADO FEDERAL NAS SESSÕES DE 14, 15, 16, 19 E 20 DE DEZEMBRO DE 1966. A ESCALADA; MEMÓRIAS. RIO DE JANEIRO, J. OLYMPIO, 1965. 481 P. IL. EVOLUÇÃO DA CRISE BRASILEIRA. MELLO FRANCO, AFFONSO ARINOS DE. SÃO PAULO, COMPANHIA EDITORA NACIONAL, 1965. 265 P. PELA LIBERDADE DE IMPRENSA. MELLO FRANCO, AFFONSO ARINOS DE. RIO DE JANEIRO, J. OLYMPIO, 1957. 174 P. CURSO DE DIREITO CONSTITUCIONAL BRASILEIRO. MELLO FRANCO, AFFONSO ARINOS DE. RIO DE JANEIRO, FORENSE, 1958-1968. (STF -MJ). A ALMA DO TEMPO, MEMÓRIAS. (FORMAÇÃO E MOCIDADE). RIO DE JANEIRO, J. OLYMPIO, 1961. 427 P. IL. SÍNTESE DA HISTÓRIA ECONÔMICA DO BRASIL. MELLO FRANCO, AFFONSO ARINOS DE. SALVADOR, PROGRESSO, 1958. 95 P. EDIÇÃO CONJUNTA COM A UNIVERSIDADE DA BAHIA. PRESIDENCIALISMO OU PARLAMENTARISMO. RIO DE JANEIRO, J. OLYMPIO, 1958. 394 P. ESTUDOS E DISCURSOS. MELLO FRANCO, AFFONSO ARINOS DE. SÃO PAULO, ED. COMERCIAL, 1961. 408 P. (MJ). ESTUDOS DE DIREITO CONSTITUCIONAL. RIO DE JANEIRO, REVISTA FORENSE, 1957. 347 P. DESENVOLVIMENTO DA CIVILIZAÇÃO MATERIAL NO BRASIL. MELLO FRANCO, AFFONSO ARINOS DE. RIO DE JANEIRO, PATRIMÔNIO HISTÓRICO E ARTÍSTICO NACIONAL, 1944. 133 P. IL. HISTÓRIA E TEORIA DO PARTIDO POLÍTICO NO DIREITO CONSTITUCIONAL BRASILEIRO. RIO DE JANEIRO, S/ED. 1948. 145 P. O CONGRESSO E A CONSTITUIÇÃO: FUNÇÃO LEGISLATIVA, SUAS

OBRAS PUBLICADAS

TRANSFORMAÇÕES. MELLO FRANCO, AFFONSO ARINOS DE. BRASÍLIA, SENADO FEDERAL, CENTRO GRÁFICO, 1978. 58 P. CONCEITO DE CIVILIZAÇÃO BRASILEIRA. MELLO FRANCO, AFFONSO ARINOS DE. SÃO PAULO, COMPANHIA EDITORA NACIONAL, 1936. 238 P. (MJ). HISTÓRIA E TEORIA DOS PARTIDOS POLÍTICOS NO BRASIL. SEGUNDA EDIÇÃO, SÃO PAULO, ALFA, OMEGA, 1974. 124 P. PROBLEMAS POLÍTICOS BRASILEIROS. RIO DE JANEIRO, J OLYMPIO, 1975. 224 P. RODRIGUES ALVES; APOGEU E DECLÍNIO DO PRESIDENCIALISMO. RIO DE JANEIRO, J OLYMPIO, 1973. 2 V.IL. UM ESTADISTA DA REPÚBLICA. AFONSO ARINOS DE MELLO FRANCO E SEU TEMPO. RIO DE JANEIRO, J OLYMPIO, 1955. 3 V.IL. (MJ). O ÍNDIO BRASILEIRO E A REVOLUÇÃO FRANCESA; AS ORIGENS BRASILEIRAS DA THEORIA DA BONDADE NATURAL. RIO DE JANEIRO, J OLYMPIO, 1937. 331 P. IL. LENDAS E TRADIÇÕES BRASILEIRAS. MELLO FRANCO, AFFONSO ARINOS DE. SÃO PAULO, LEVI, 1917. 184 P. A CÂMARA DOS DEPUTADOS; SÍNTESE HISTÓRICA. MELLO FRANCO, AFFONSO ARINOS DE. BRASÍLIA, CÂMARA DOS DEPUTADOS, 1976. 116 P.IL. OBRA COMEMORATIVA DO SESQUICENTENÁRIO DE INSTALAÇÃO DA CÂMARA DOS DEPUTADOS (STF). DIREITO CONSTITUCIONAL, TEORIA DA CONSTITUIÇÃO, AS CONSTITUIÇÕES DO BRASIL. RIO DE JANEIRO, FORENSE, 1976. 186 P. (MIC). PELO SERTÃO. QUINTA EDIÇÃO. MELLO FRANCO, AFFONSO ARINOS DE. RIO DE JANEIRO, F. BRIGUIET, 1947. 176 P. ALTO MAR. MARALTO. MELLO FRANCO, AFFONSO ARINOS DE. MEMÓRIAS. RIO DE JANEIRO, J OLYMPIO, 1976. 155 P. PROBLEMAS POLÍTICOS BRASILEIROS. MELLO FRANCO, AFFONSO ARINOS DE. RIO DE JANEIRO, J OLYMPIO, 1975. 223 P. HISTÓRIA E TEORIA DOS PARTIDOS POLÍTICOS NO BRASIL. 2 ED. SÃO PAULO, ALFA-OMEGA DE CIÊNCIAS SOCIAIS, SER, HISTÓRIA V.3. UM ESTADISTA DA REPÚBLICA. AFRÂNIO DE MELLO FRANCO E SEU TEMPO. INTRODUÇÃO GERAL DE ANTONIO HOVAISS. SEGUNDA EDIÇÃO. RIO DE JANEIRO, NOVA AGUILAR, 1976. 1264 P.IL. PROSA. POR HERMAN LIMA. RIO DE JANEIRO, AGIR, 1971. 129 P.IL. PROBLEMAS POLÍTICOS BRASILEIROS. RIO DE JANEIRO, J OLYMPIO, 1975. 223 P. (O SOM DO OUTRO SINO; UM BREVIÁRIO LIBERAL. PREFÁCIO DE PEDRO NAVA. RIO DE JANEIRO, CIVILIZAÇÃO BRASILEIRA, 1978. 328 P.). TEIXEIRA DE FREITAS E A RENOVACÃO DO DIREITO. RIO DE JANEIRO, INSTITUTO DOS ADVOGADOS BRASILEIROS, 1977. 1 V. DISCURSO PROFERIDO EM 27 DE JULHO DE 1977, QUANDO DO RECEBIMENTO DA MEDALHA TEIXEIRA DE FREITAS. DESENVOLVIMENTO DA CIVILIZAÇÃO MATERIAL NO BRASIL. SEGUNDA EDIÇÃO. BRASÍLIA, CONSELHO FEDERAL DE CULTURA, 1971. 168 P. IL. CURSO DE DIREITO CONSTITUCIONAL BRASILEIRO. MELLO FRANCO, AFFONSO ARINOS DE. SEGUNDA EDIÇÃO. RIO DE JANEIRO, FORENSE, 1968. (STF, MGE). A ALMA DO TEMPO-MEMÓRIAS-POEMA DE CARLOS DRUMOND DE ANDRADE-NOTAS DE ALCEU AMOROSO LIMA E OUTROS. RIO DE JANEIRO, J. OLYMPIO, 1979. 1263 P.IL. DIÁRIO DE BOLSO SEGUIDO DE RETRATO DE NOIVA. PREFÁCIO DE CARLOS DRUMMOND DE ANDRADE. RIO DE JANEIRO, NOVA FRONTEIRA, 1979. 355 P.IL. HISTÓRIA DO BANCO DO BRASIL -PRIMEIRA FASE. 1808-1835. SÃO PAULO, INSTITUTO DE ECONOMIA DA ASSOCIAÇÃO COMERCIAL. 358 P.IL. RESPONSABILIDADE CRIMINAL DAS PESSOAS JURÍDICAS. RIO DE JANEIRO, GRÁFICA YPIRANGA, 1938. 186 P. PREPARAÇÃO AO NACIONALISMO; CARTA AOS QUE TÊM VINTE ANNOS. RIO DE JANEIRO, CIV. BRASILEIRA, 1934. 287 P.IL. REORGANIZAÇÃO NACIONAL. MELLO FRANCO, AFFONSO ARINOS DE. BRASÍLIA, SENADO FEDERAL, 1966. 14 P. DISCURSO PROFERIDO NO SENADO FEDERAL, NA SESSÃO DO DIA 3 DE MARÇO DE 1966. VISITA DE SUA EXCELÊNCIA O GENERAL CHARLES DE GAULLE, PRESIDENTE DA REPÚBLICA FRANCESA, AO CONGRESSO NACIONAL. BRASÍLIA, SENADO FEDERAL,

OBRAS PUBLICADAS

1964. 1 V.II. DISCURSO PROFERIDO NO SENADO FEDERAL. MINHA EVOLUÇÃO PARA O PARLAMENTARISMO. MELLO FRANCO, AFFONSO ARINOS RIO DE JANEIRO, S/ED. 1957. 18 P. SENGHOR EM DIÁLOGO. MELLO FRANCO, AFFONSO ARINOS DE. RIO DE JANEIRO, INSTITUTO BRASILEIRO DE ESTUDOS AFRO-ASIÁTICOS, 1965. 66 P.II. PROTEÇÃO AOS DIREITOS AUTORAIS; CONVENÇÃO DE BERNA, ATA DE ESTOCOLMO. RIO DE JANEIRO, TUPI, 1967. 8 P. CALMON, PEDRO, COLABORADOR. ROTEIRO LÍRICO DE OURO PRETO. MELLO FRANCO, AFFONSO ARINOS DE. PREFÁCIO DE PEDRO NAVA. BRASÍLIA, UNB, 1988. 58 P.II. EDIÇÃO COMEMORATIVA DO CINQUENTENÁRIO DE VIDA LITERÁRIA DO AUTOR. OURO PRETO.

REFERÊNCIAS BIBLIOGRÁFICAS

COUTINHO, AFRÂNIO. BRASIL E BRASILEIROS DE HOJE. EDITORA SUL AMERICANA, 1961, RIO DE JANEIRO. V I PP. 515 E 516. CORTES, A M C. HOMENS E INSTITUIÇÕES NO RIO. RIO DE JANEIRO, 1957, PP. 379/388. MENEZES, RAIMUNDO DE. DICIONÁRIO LITERÁRIO BRASILEIRO ILUSTRADO. EDIÇÃO SARAIVA, SP, 1969. V II PP. 532/533. INSTITUTO HISTÓRICO E GEOGRÁFICO BRASILEIRO. ARQUIVO DOS SÓCIOS. GUIMARÃES, ARGEU. DICIONÁRIO BIO-BIBLIOGRÁFICO BRASILEIRO. RIO DE JANEIRO. 1938. P 183. JORNAL 'O GLOBO' DE 38/4/1978. P. 9. ENTREVISTA PESSOAL COM O SENADOR. ILUSTRAÇÃO: CYSNEIROS, AMADOR. PARLAMENTARES BRASILEIROS. RIO DE JANEIRO, BATISTA DE SOUZA, 1953. P.55.

SENADOR: AFFONSO DE ALBUQUERQUE MARANHÃO



ESTADO: RIO GRANDE DO NORTE

IMPÉRIO

MANDATOS ELETIVOS E SIMILARES

DEPUTADO ÀS CORTES DE
LISBOA
SENADOR

22 88 1826 18 87 1836

TOTAL DE MANDATOS: 1
TOTAL DE ANOS: 18

CARGOS PÚBLICOS EXERCIDOS

PRESIDENTE DE UMA JUNTA GOVERNATIVA EM
PERNAMBUCO

PE 1822 1822

OUTROS DADOS POLÍTICOS

VOTOU CONTRA A DESTITUIÇÃO DE JOSÉ BONIFÁCIO DA TUTORIA DE D. PEDRO II. SEGUNDO TAVARES DE LYRA, ERA HOMEM DE POUCA INSTRUÇÃO. LIGADO À POLÍTICA DE PERNAMBUCO, FEZ PARTE DA CONVENÇÃO DE BEBERIBE, CONTRA O GENERAL RÊGO BARRETO, GOVERNADOR DAQUELE ESTADO. PRESIDIU A JUNTA DOS MATUTOS QUE SE APROXIMOU DO GOVERNO IMPERIAL

INFORMAÇÕES PESSOAIS

DATA NASCIMENTO: LOCAL: PERNAMBUCO
DATA FALECIMENTO: 18 87 1836 LOCAL: RIO DE JANEIRO
SEXO: MASCULINO RELIGIÃO: CATÓLICA INSTRUÇÃO: INDETERMINADA

PROFISSÕES EXERCIDAS

AGROPECUARISTA

ATIVIDADE PRINCIPAL

AGROPECUÁRIA

INFORMAÇÕES FAMILIARES

FAMÍLIA PRÉMINENTE: SIM

FORTUNA PESSOAL: A

REFERÊNCIAS BIBLIOGRÁFICAS

MARTINS, JOAQUIM DIAS. OS MÁRTIRES PERNAMBUCANOS, VÍTIMAS DA LIBERDADE NAS DUAS REVOLUÇÕES ENSAIADAS EM 1718 E 1817. RECIFE, ASSEMBLÉIA LEGISLATIVA DE PERNAMBUCO, 1972. LYRA, A. TAVARES. O SENADO, DO IMPÉRIO. RIHGB, CLIII, P. 248. MELLO, TEIXEIRA DE. EFEMÉRIDES NACIONAIS, TOMO II, PP.13 E 94. NOGUEIRA, OCTACIANO E. FIRMO, JOÃO SERENO. PARLAMENTARES DO IMPÉRIO.

SENADOR: AFONSO ALVES DE CAMARGO

(AFFONSO CAMARGO)

ESTADO: PARANÁ

PRIMEIRA REPÚBLICA

MANDATOS ELETIVOS E SIMILARES

DEPUTADO ESTADUAL	1896	1897	PR
DEPUTADO ESTADUAL	1898	1899	PR
DEPUTADO ESTADUAL	1900	1901	PR
DEPUTADO ESTADUAL	1902	1903	PR
DEPUTADO ESTADUAL	1904	1905	PR
DEPUTADO ESTADUAL	1906	1907	PR
VICE-PRESIDENTE	1908	1912	PR
GOVERNADOR	1916	1920	PR
DEPUTADO FEDERAL	23 05 1921	29 09 1922	PR
SENADOR	1922	1923	PR
SENADOR	1924	1928	PR
GOVERNADOR	1928	1930	PR

TOTAL DE MANDATOS: 13

TOTAL DE ANOS: 33

PARTIDOS POLÍTICOS

PARTIDO REPUBLICANO DO PARANÁ

CARGOS PÚBLICOS EXERCIDOS

PROMOTOR PÚBLICO - CURITIBA	PR	1894
PROFESSOR CATEDRÁTICO DA FACULDADE DE DIREITO DA UNIVERSIDADE DO PARANÁ	PR	

OUTROS DADOS POLÍTICOS

LÍDER E PRESIDENTE DA ASSEMBLÉIA LEGISLATIVA DO PARANÁ. PRIMEIRO VICE PRESIDENTE DA CÂMARA DOS DEPUTADOS. NO SENADO, FOI MEMBRO DA COMISSÃO DE JUSTIÇA E LEGISLAÇÃO. SUPLENTE DA MESA DIRETORA. CONSTRUIU A MAIOR

OUTROS DADOS POLÍTICOS

PARTE DA ESTRADA DA RIBEIRA E CONTRATOU OS SERVIÇOS DE ENERGIA ELÉTRICA COM A CIA. FORÇA E LUZ DO PARANÁ. DURANTE SEU GOVERNO, CHEGOU AO FINAL A PENDÊNCIA DOS LIMITES ENTRE O PARANÁ E SANTA CATARINA. FOI PRESIDENTE DA ORDEM DOS ADVOGADOS DO BRASIL, SEÇÃO PARANÁ.

INFORMAÇÕES PESSOAIS

DATA NASCIMENTO: 25 09 1873 LOCAL: GUARAPUAVA - PR
 DATA FALECIMENTO: 17 04 1954 LOCAL: CURITIBA - PR
 SEXO: MASCULINO RELIGIÃO: INSTRUÇÃO: SUPERIOR

ESCOLARIDADE

PRIMÁRIO		GUARAPUAVA - PR
SECUNDÁRIO	COLÉGIO PARTHENON	
	PARANAENSE	CURITIBA - PR
	COLÉGIO ARTHUR	
	LOYOLA	CURITIBA - PR
DIREITO	FACULDADE DE DIREITO	SÃO PAULO - SP 1894

PROFISSÕES EXERCIDAS

ADVOGADO

ATIVIDADE PRINCIPAL

ADVOCACIA

FILIAÇÃO

NOME DA MÃE: FRANCISCA DE CAMARGO LOURES

NOME DO PAI: PEDRO ALVES DA ROCHA LOURES

REFERÊNCIAS BIBLIOGRÁFICAS

NICOLAS, MARIA. O PARANÁ NA CÂMARA DOS DEPUTADOS. CURITIBA, IMP. OFICIAL, 1983. PP.81-82. GRANDE ENCICLOPÉDIA DELTA LAROUSSE. RIO DE JANEIRO, ED. DELTA SA, 1971. V III P.1233. ILUSTRAÇÃO: GOMES DE CASTRO, AUGUSTO OLYMPIO. O SENADO FEDERAL DE 1890 A 1927. RIO DE JANEIRO, S. ED., 1927. P.125.

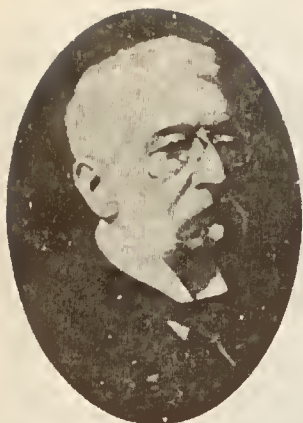

SENADOR: AFONSO CELSO DE ASSIS FIGUEIREDO

(AFFONSO CELSO)

VISCONDE DE OURO PRETO

ESTADO: MINAS GERAIS

IMPÉRIO

MANDATOS ELETIVOS E SIMILARES

DEPUTADO PROVINCIAL							MG
DEPUTADO PROVINCIAL							MG
DEPUTADO GERAL	Ø1	Ø1	1864	16	Ø9	1866	MG
DEPUTADO GERAL	22	Ø5	1867	2Ø	Ø7	1868	MG
DEPUTADO GERAL	Ø1	Ø2	1877	14	1Ø	1877	MG
DEPUTADO GERAL	15	12	1878	Ø7	Ø2	1879	MG
SENADOR	26	Ø4	1879	15	11	1889	MG

TOTAL DE MANDATOS: 7

TOTAL DE ANOS: 2Ø

PARTIDOS POLÍTICOS

PARTIDO LIBERAL PLIB

CARGOS PÚBLICOS EXERCIDOS

SECRETÁRIO DE POLÍCIA.	MG	1859	
INSPETOR DA TESOUREARIA PROVINCIAL.	MG		
PROCURADOR DA FAZENDA.	MG		
JUIZ DE PAZ.	MG		
PROFESSOR DE DIREITO CIVIL E COMERCIAL DA FACULDADE LIVRE DE CIÊNCIAS JURÍDICAS E SOCIAIS DO RIO DE JANEIRO.	RJ		
MINISTRO DE ESTADO DA MARINHA.		1866	1868
MINISTRO DA FAZENDA.		1878	1889
PRESIDENTE DO CONSELHO DE MINISTROS.		1889	1889
CONSELHEIRO DE ESTADO.			

OUTROS DADOS POLÍTICOS

TRABALHOU PELA LIBERTAÇÃO DOS ESCRAVOS. FERRENHO DEFENSOR DA MONARQUIA. AINDA ESTUDANTE DE DIREITO, FOI OFICIAL DE GABINETE DO PRESIDENTE DA PROVÍNCIA DE SÃO PAULO (1857-1858). OPÔS-SE AOS MILITARES NA QUESTÃO MILITAR. FUNDADOR DA 'REFORMA', ÓRGÃO DO CLUBE DA REFORMA. FUNDADOR E REDATOR DE 'O PROGRESSISTA' (1859-1863). CRIOU UM IMPOSTO DE 20 RÉIS SOBRE O PREÇO DAS PASSAGENS DE BONDE O QUE GEROU UMA GRANDE AGITAÇÃO NO RIO DE JANEIRO DURANTE QUATRO DIAS (1 A 4 DE JANEIRO DE 1888), QUE FICOU CONHECIDO COMO 'REVOLTA DO VINTÉM'. DEPOSTO, PRESO E EXILADO COM A PROCLAMAÇÃO DA REPÚBLICA, REGRESSOU AO BRASIL EM 1891. COLABOROU COM OS JORNAIS: 'COMÉRCIO DE SÃO PAULO', 'LIBERDADE' E 'GAZETA DA TARDE'.

INFORMAÇÕES PESSOAIS

DATA NASCIMENTO: 21 02 1836 LOCAL: OURO PRETO - MG
 DATA FALECIMENTO: 21 02 1912 LOCAL: PETRÓPOLIS - RJ
 SEXO: MASCULINO RELIGIÃO: CATÓLICA INSTRUÇÃO: UNIVERSITÁRIO

ESCOLARIDADE

SECUNDÁRIO LICEU MINEIRO OURO PRETO - MG
 DIREITO FACULDADE DE DIREITO SÃO PAULO - SP 1853 1858

PROFISSÕES EXERCIDAS

ADVOGADO, FUNCIONÁRIO PÚBLICO, ESCRITOR POLÍTICO, PROFESSOR, JORNALISTA

ATIVIDADE PRINCIPAL

ADVOGADO

INFORMAÇÕES FAMILIARES

FAMÍLIA PREMINENTE: FORTUNA PESSOAL: A
 NOME DO CONJUGE: FRANCISCA DE PAULA MARTINS DE TOLEDO
 NOME DA FAMÍLIA: PAI: JOAQUIM FLORIANO DE TOLEDO
 DATA DO CASAMENTO: 06 07 1859 LOCAL: SÃO PAULO

FILIAÇÃO

NOME DA MÃE: MARIA MAGDALENA DE ASSIS FIGUEIREDO
 NOME DO PAI: JOÃO ANTÔNIO AFFONSO

OUTROS DADOS FAMILIARES

O SOGRO DO SENADOR FOI UM DOS CHEFES DO PARTIDO LIBERAL DE SÃO PAULO (JOAQUIM FLORIANO DE TOLEDO). SEU IRMÃO, CARLOS AFONSO DE ASSIS FIGUEIREDO, FOI CONSELHEIRO DO IMPÉRIO, DEPUTADO PROVINCIAL GERAL E MINISTRO. SEU FILHO: CONDE AFONSO CELSO.

OBRAS PUBLICADAS

A ESQUADRA E A OPOSIÇÃO PARLAMENTAR. (1868). REFORMA ADMINISTRATIVA E MUNICIPAL. (1868). AS FINANÇAS DO IMPÉRIO. (1876). ALGUMAS IDÉIAS SOBRE A INSTRUÇÃO. (1883). RESPOSTA A UMA IMPUGNAÇÃO. (1885). EXCURSÃO NA ITÁLIA POR UM BRASILEIRO. (1890). ADVENTO DA DITADURA MILITAR NO BRASIL. (1891). A MARINHA DE OUTRORA. SUBSÍDIOS PARA SUA HISTÓRIA. (1894). A DÉCADA REPUBLICANA (ORGANIZADOR).

REFERÊNCIAS BIBLIOGRÁFICAS

NOGUEIRA, OCTACIANO E FIRMO, J. PARLAMENTARES DO IMPÉRIO. BRASÍLIA, SENADO FEDERAL, 1873. VOL I E II. REVISTA DO ARCHIVO PÚBLICO MINEIRO, ANNO I, FASCÍCULO I, OURO PRETO, IMPRENSA OFFICIAL DE MG, 1896. COLLECTÂNEA DE AUCTORES MINEIROS (ORGANIZADO POR MÁRIO DE LIMA). BELO HORIZONTE. IMPRENSA OFFICIAL, 1922. GALERIA NACIONAL. VULTOS PROEMINENTES DA HISTÓRIA BRASILEIRA. RIO DE JANEIRO, JORNAL DO BRASIL, 1931. ILUSTRAÇÃO: COELHO, HENRIQUE. CHRESTOMATHIA BRASILEIRA, SÃO PAULO, WIESZFLOG, 1920.



SENADOR: AFRANIO SALGADO LAGES

(AFRANIO SALGADO LAGES)

ESTADO: ALAGOAS

SEGUNDA REPÚBLICA

MANDATOS ELETIVOS E SIMILARES

DEPUTADO ESTADUAL	1935	1937	AL
SENADOR	03 07 1961	31 01 1963	AL
GOVERNADOR (INDIRETO)	1971	1976	AL

PARTIDOS POLÍTICOS

UNIÃO DEMOCRÁTICA NACIONAL	UDN	1945	1955
ALIANÇA RENOVADORA NACIONAL	ARENA	1966	

CARGOS PÚBLICOS EXERCIDOS

PROFESSOR CATEDRÁTICO DA UNIVERSIDADE FEDERAL DE ALAGOAS.	AL	1937
DIRETOR CIVIL DA FACULDADE DE DIREITO.	AL	

OUTROS DADOS POLÍTICOS

PRESIDENTE DO INSTITUTO DOS ADVOGADOS DE ALAGOAS, 1936. GOVERNADOR DISTRITAL DO ROTARY CLUBE, 1961-62. MEMBRO DO CONSELHO FEDERAL DA OAB, 1962. TORNOU-SE SENADOR EFETIVO COM A RENÚNCIA DO TITULAR ANTONIO FREITAS CAVALCANTI, QUE ASSUMIRA MINISTÉRIO DO TRIBUNAL DE CONTAS DA UNIÃO. FOI MEMBRO DA COMISSÃO DE CONSTITUIÇÃO E JUSTIÇA, LEGISLAÇÃO SOCIAL. VICE-LÍDER DA UDN. ELEITO PELA ASSEMBLÉIA LEGISLATIVA DE ALAGOAS, GOVERNADOR INDIRETO 75-76.

INFORMAÇÕES PESSOAIS

DATA NASCIMENTO: 14 03 1911	LOCAL: MACEIÓ-AL
SEXO: MASCULINO	RELIGIÃO: SUPERIOR

SENADORES BRASILEIROS. BRASÍLIA, SENADO FEDERAL, 1986

ESCOLARIDADE

SUPERIOR-DIREITO FACULDADE DE DIREITO BAHIA 1931

PROFISSÕES EXERCIDAS

ADVOGADO, PROFESSOR

ATIVIDADE PRINCIPAL

MAGISTÉRIO, ADVOCACIA.

INFORMAÇÕES FAMILIARES

FAMÍLIA PREEMINENTE: SIM

FORTUNA PESSOAL: B

NOME DO CONJUGE: ELIA PORTO LAGES

FILIAÇÃO

NOME DA MÃE: MARIA SALGADO LAGES

NOME DO PAI: JOSÉ GONÇALVES LAGES

OBRAS PUBLICADAS

O CONCEITO DE FILIAÇÃO NO DIREITO DA FAMÍLIA MODERNA. O ABUSO DE DIREITO NA INEXECUÇÃO DA PROMESSA DE CASAMENTO.

REFERÊNCIAS BIBLIOGRÁFICAS

MIRADOR. VOL.2. ANNAES DO SENADO. SESSÃO DE 13-07-1961. SENADO FEDERAL. DADOS BIOGRÁFICOS DOS SENADORES. 1946-1970. CGRAF. 1981. ILUSTRAÇÃO: ARQUIVO DA SUBSECRETARIA DO PESSOAL DO SENADO FEDERAL.



SENADOR: AGENOR NUNES DE MARIA

(AGENOR MARIA)

ESTADO: RIO GRANDE DO NORTE

SEGUNDA REPÚBLICA

MANDATOS ELETIVOS E SIMILARES

VEREADOR	1956		RN	SÃO VICENTE
VEREADOR	1957	1962	RN	NATAL ..
DEPUTADO ESTADUAL	1962	1966	RN	
DEPUTADO FEDERAL	1968	1968	RN	
SENADOR	1975	1982	RN	
DEPUTADO FEDERAL	01 02 1983		RN	

TOTAL DE MANDATOS: 6

TOTAL DE ANOS: 16

SUPLENTES

MARIA DAS NEVES ANDRADE DE LUCENA-1974

PARTIDOS POLÍTICOS

PARTIDO SOCIAL DEMOCRÁTICO	PSD
UNIÃO DEMOCRÁTICA NACIONAL	UDN
MOVIMENTO DEMOCRÁTICO BRASILEIRO	MDB
PARTIDO DO MOVIMENTO DEMOCRÁTICO BRASILEIRO	PMDB

OUTROS DADOS POLÍTICOS

PARTICIPOU DA II GUERRA MUNDIAL, PATRULHANDO NOSSAS COSTAS E COMBOIANDO NAVIOS ATÉ A ÁFRICA. FUNDOU, EM 1954, O SINDICATO DOS MARCHANTES TRABALHADORES DE CARNE DO CEARÁ. FUNDADOR DA COOPERATIVA DOS PLANTADORES DE ALGODÃO DO RN.(1960). ELEITO SUPLENTE DE DEPUTADO FEDERAL 1966/70. ASSUMIU O CARGO EM 1968. NO SENADO, FOI MEMBRO E PRESIDENTE DAS COMISSÕES DE ECONOMIA, SEGURANÇA NACIONAL, AGRICULTURA E VICE-PRESIDENTE DAS COMISSÕES DE ASSUNTOS REGIONAIS.

SENADORES BRASILEIROS. BRASÍLIA, SENADO FEDERAL, 1986

CONDECORAÇÕES RECEBIDAS

MEDALHA DE GUERRA - MARINHA, 1945. MEDALHA DO SESQUICENTENÁRIO DA
INSTALAÇÃO DOS TRABALHOS DO SENADO.

INFORMAÇÕES PESSOAIS

DATA NASCIMENTO: 28 09 1927 LOCAL: SÃO VICENTE - RN
SEXO: MASCULINO RELIGIÃO: CATÓLICA INSTRUÇÃO: SECUNDÁRIA

ESCOLARIDADE

SUPLETIVO

PROFISSÕES EXERCIDAS

AGROPECUARISTA E COMERCIANTE

ATIVIDADE PRINCIPAL

AGROPECUÁRIA E COMÉRCIO

INFORMAÇÕES FAMILIARES

FAMÍLIA PREENINENTE: FORTUNA PESSOAL: B
NOME DO CONJUGE: MARIA ARAÚJO DE MARIA
NOME DA FAMÍLIA: PEDRO PEREIRA DE ARAÚJO
DATA DO CASAMENTO: 22 09 1951 LOCAL: CAMPO GRANDE - MS

FILIAÇÃO

NOME DA MÃE: JÚLIA NUNES DE MARIA
NOME DO PAI: ANTÔNIO INÁCIO DE MARIA

OBRA PUBLICADAS

O RIO GRANDE DO NORTE DIZ PRESENTE. BSB, SF, 1977. V. SENADO.
PROLETARIZAÇÃO DO HOMEM DO CAMPO. (COLETÂNEA DE DISCURSOS). OS
ROTEIROS DE UMA LUTA. DISCURSOS PRONUNCIADOS NO SENADO FEDERAL.
BRASÍLIA, SF, 1975 V. (SF E CÂMARA).

REFERÊNCIAS BIBLIOGRÁFICAS

CORREIO BRAZILIENSE. 18-03-1975. ILUSTRAÇÃO: SUBSECRETARIA DE
ARQUIVO. DADOS BIOGRÁFICOS DOS SENADORES DE 1979 A 1983. BRASÍLIA,
SENADO FEDERAL.

SENADOR: AGUINALDO CAIADO DE CASTRO

(CAIADO DE CASTRO)

ESTADO: DISTRITO FEDERAL

SEGUNDA REPÚBLICA



MANDATOS ELETIVOS E SIMILARES

SENADOR 01 02 1955 31 01 1963 DF

TOTAL DE MANDATOS: 1

TOTAL DE ANOS: 9

SUPLENTE

LUIS PINHEIRO PAES LEME

PARTIDOS POLÍTICOS

PARTIDO TRABALHISTA BRASILEIRO PTB

CARGOS PÚBLICOS EXERCIDOS

CHEFE DO GABINETE MILITAR DA PRESIDÊNCIA
DA REPÚBLICA.

1951 1954

SECRETÁRIO-GERAL DO CONSELHO DE
SEGURANÇA NACIONAL.

CHEFE DO GABINETE DA DIRETORIA DA
AVIAÇÃO MILITAR.

OUTROS DADOS POLÍTICOS

PARTICIPOU DA REVOLUÇÃO CONSTITUCIONALISTA DE SÃO PAULO (1932).
COMANDANTE DO REGIMENTO SAMPAIO (FEB), DURANTE A SEGUNDA GRANDE
GUERRA. VICE-PRESIDENTE DA SEÇÃO REGIONAL DO PTB (DF). NO SENADO:
PRESIDENTE DA COMISSÃO DA MUDANÇA DA NOVA CAPITAL FEDERAL MEMBRO DAS
COMISSÕES DE FINANÇAS, CONSTITUIÇÃO E JUSTIÇA, SEGURANÇA NACIONAL,
SERVIÇOS PÚBLICOS E LEGISLAÇÃO SOCIAL. CHEGOU AO POSTO DE MARECHAL.

CONDECORAÇÕES RECEBIDAS

RECEBEU INÚMERAS CONDECORAÇÕES NACIONAIS E ESTRANGEIRAS. TÍTULOS HONORÍFICOS: GRÃ-CRUZ DA ORDEM NACIONAL DO MÉRITO-BRASIL. ORDEM NACIONAL DO MÉRITO-HAITI. GRÃ-CRUZ ORDEM NACIONAL DO CEDRO-LIBANO. GRANDE OFICIAL DA ORDEM MÉRITO MILITAR-BRASIL. ORDEM DO MÉRITO NAVAL-BRASIL. ORDEM DO MÉRITO AERONÁUTICA-BRASIL. COMENDADOR LEGIÃO DE HONRA-BRASIL. LEGIÃO MÉRITO-USA. CAVALIERI DI GRAN-CROCE ALL MÉRITO-ITÁLIA. OFICIAL ORDEM CRUZEIRO BRITÂNICO-INGLATERRA. OFICIAL ORDEM LIBERTADOR-VENEZUELA. BRONZE STAR-USA. CRUZ COMBATE SEGUNDA CLASSE-BRASIL. VALOR MILITAR-ITÁLIA. GUERRA COM PALMA-FRANÇA. DISTINÇÃO CRUZ VERMELHA BRASILEIRA. RECEBEU AS MEDALHAS: OURO-BONS SERVIÇOS MILITARES-BRASIL. GUERRA-CAMPANHA-ITÁLIA. CAMPANHA ATLÂNTICO SUL-RIO BRANCO. RUY BARBOSA. PACIFICADOR. MARIA QUITÉRIA. HONRA LATINO-AMERICANA.

INFORMAÇÕES PESSOAIS

DATA NASCIMENTO: 02 10 1899 LOCAL: RIO DE JANEIRO-RJ
 DATA FALECIMENTO: 08 07 1963 LOCAL:
 SEXO: MASCULINO RELIGIÃO: INSTRUÇÃO: SUPERIOR

ESCOLARIDADE

SECUNDÁRIO	COLÉGIO MILITAR	RJ
SUPERIOR	ESCOLA MILITAR	
	REALENGO	RJ
DIREITO	FACULDADE DE DIREITO	RJ
	ESCOLA SUPERIOR DE	
	GUERRA	RJ

PROFISSÕES EXERCIDAS

ADVOGADO, MILITAR

ATIVIDADE PRINCIPAL

MILITAR

INFORMAÇÕES FAMILIARES

NOME DO CONJUGE: JOSEPHA AMAZONAS CAIADO DE CASTRO

FILIAÇÃO

NOME DA MÃE: THEREZINA CAIADO DE CASTRO

NOME DO PAI: JOÃO ALVES DE CASTRO

OUTROS DADOS FAMILIARES

SEU PAI FOI DEPUTADO FEDERAL POR GOIÁS E SEU BISAVÔ, ANTONIO JOSÉ CAIADO, FOI SENADOR POR GOIÁS (1893-1899).

REFERÊNCIAS BIBLIOGRÁFICAS

COUTINHO, AFRANIO. BRASIL E BRASILEIROS DE HOJE. RIO DE JANEIRO, EDITORIAL SUL AMERICANO, 1961. 1961-RIO DE JANEIRO. 1-P. 296/297. GRANDE ENCICLOPÉDIA DELTA LAROUSSE. EDITORA DELTA, RJ-VOL 4 P 1435. ILUSTRAÇÃO: ARQUIVO DA SUBSECRETARIA DO PESSOAL DO SENADO FEDERAL.



SENADOR: ALBANO DO PRADO PIMENTEL FRANCO

(ALBANO FRANCO)

ESTADO: SERGIPE

SEGUNDA REPÚBLICA

MANDATOS ELETIVOS E SIMILARES

DEPUTADO ESTADUAL	1967	1971	SE
SENADOR	87 81 1982 31 81 1987		SE

TOTAL DE MANDATOS: 2

TOTAL DE ANOS: 12

SUPLENTES

JOSÉ ROLLEMBERG LEITE

PARTIDOS POLÍTICOS

ALIANÇA RENOVADORA NACIONAL	ARENA	1972	1988
PARTIDO DEMOCRÁTICO SOCIAL	PDS	1988	1985
PARTIDO DA FRENTE LIBERAL	PFL	1985	

CARGOS PÚBLICOS EXERCIDOS

PRESIDENTE DA CONFEDERAÇÃO NACIONAL DA INDÚSTRIA.

PRESIDENTE DO CONSELHO NACIONAL DO

SERVIÇO NACIONAL DE APRENDIZAGEM

INDUSTRIAL-SENAI.

OUTROS DADOS POLÍTICOS

PRESIDENTE DO CONSELHO SUPERIOR DO INSTITUTO EUVALDO LODI (1988-83).
 DIRETOR DO DEPARTAMENTO NACIONAL DO SERVIÇO SOCIAL DA INDÚSTRIA -
 SESI. VICE-PRESIDENTE DO CONSELHO INTERAMERICANO DE COMÉRCIO E
 PRODUÇÃO, CICYP (1981-1984). PRESIDENTE DA FEDERAÇÃO DAS INDÚSTRIAS,
 DO ESTADO DE SERGIPE (1971-1977) DIRETOR-SEGUNDO SECRETÁRIO DA

OUTROS DADOS POLÍTICOS

CONFEDERAÇÃO NACIONAL DA INDÚSTRIA (1977-1988). PRESIDENTE DO SINDICATO DAS INDÚSTRIAS DO AÇÚCAR, DE DOCES E CONSERVAS ALIMENTÍCIAS E DE PRODUTOS DE CACAU E BALAS, DO ESTADO DE SERGIPE (1971-1988). MEMBRO EFETIVO DO CONSELHO FISCAL DA CONFEDERAÇÃO NACIONAL DA INDÚSTRIA (1971-1974). VICE-PRESIDENTE DA FEDERAÇÃO DAS INDÚSTRIAS, DO ESTADO DE SERGIPE (1968/1971). PRESIDENTE DO CENTRO ACADÊMICO SILVIO ROMERO, DA FACULDADE FEDERAL DE DIREITO DE SERGIPE (1964). PRESIDENTE DA COMISSÃO DE CONSTITUIÇÃO E JUSTIÇA (1968), DA ASSEMBLÉIA LEGISLATIVA. VICE-PRESIDENTE DA EXECUTIVA ESTADUAL DA ARENA (1972-1975). SECRETÁRIO-GERAL DA ARENA, SERGIPE (1976). MEMBRO DO CONSELHO CONSULTIVO NACIONAL DO PDS (1982). PRESIDENTE DO DIRETÓRIO REGIONAL DE PDS, SERGIPE (1983-1985). PRESIDENTE DA ASSOCIAÇÃO DE INDUSTRIAIS LATINO-AMERICANOS (AILA) (1985-1986); MEMBRO DO CONSELHO DA CÂMARA DE COMÉRCIO INTERNACIONAL; MEMBRO DO CONSELHO DA CÂMARA DE COMÉRCIO INTERNACIONAL; MEMBRO DO CONSELHO SUPERIOR DA PREVIDÊNCIA SOCIAL. NO SENADO, É MEMBRO TITULAR DAS COMISSÕES DE RELAÇÕES EXTERIORES, DE ASSUNTOS REGIONAIS, DE ECONOMIA, DE FINANÇAS, E DE LEGISLAÇÃO SOCIAL, SERVIÇO PÚBLICO CIVIL E FISCALIZAÇÃO FINANCEIRA. PRESIDENTE DA COMISSÃO DE MINAS E ENERGIA. DIRETOR SUPERINTENDENTE DA EMPRESA GUARARAPES S/A, RECIFE. DIRETOR DA EMPRESA USINA SÃO JOSÉ DO PINHEIRO. VICE-PRESIDENTE DAS EMPRESAS: SERGIPE INDUSTRIAL S/A. E EMPRESA DE FIAÇÃO E TECELAGEM NORTISTA S/A. GERENTE DAS EMPRESAS: COMERCIAL SANTO ANTÔNIO LTDA. E AGROPECUÁRIA SÃO JOSÉ LTDA. PARTICIPOU DE VÁRIAS CONFERÊNCIAS, DEBATES, ENCONTROS, PALESTRAS E SEMINÁRIOS. MISSÕES NO EXTERIOR: CONSELHEIRO TÉCNICO E REPRESENTANTE NA CATEGORIA DE EMPREGADOR, DA CONFERÊNCIA INTERNACIONAL DO TRABALHO, EM GENEBRA, 1982, 1979, 1976, 1972. PARTICIPOU DO SEMINÁRIO BRAZILIAN TODAY'S BUSINESS OPPORTUNITY, EM LONDRES, NOVEMBRO DE 1981. MEMBRO DA CLASSE EMPRESARIAL BRASILEIRA, ACOMPANHANDO O SENHOR PRESIDENTE DA REPÚBLICA, JOÃO FIGUEIREDO, AOS ENCONTROS: BRASIL-PERU (JUNHO/81); BRASIL-ALEMANHA (MAIO/81); BRASIL-COLÔMBIA (MARÇO/81); BRASIL-FRANÇA E BRASIL-PORTUGAL (JANEIRO-FEVEREIRO/81); BRASIL-MÉXICO (ABRIL/83). CONVIDADO ESPECIAL DO SENHOR PRESIDENTE DA REPÚBLICA, JOÃO FIGUEIREDO, PARA ACOMPANHÁ-LO NAS VIAGENS OFICIAIS A: ÁFRICA (NIGÉRIA, GUINÉ-BISSAU, SENEGAL, ARGÉLIA, CABO VERDE), (NOVEMBRO/83); BOLÍVIA (SANTA CRUZ DE LA SIERRA), (FEVEREIRO/84); MARROCOS E ESPANHA (ABRIL/84); ORIENTE, JAPÃO E CHINA (MAIO-JUNHO/84). PARTICIPOU DO XX CONGRESSO DA AILA, EM BUENOS AIRES, EM AGOSTO DE 1984. PARTICIPOU DA XXXIX ASSEMBLÉIA GERAL DA ONU, EM NEW YORK, EM NOVEMBRO DE 1984. PARTICIPOU DA MISSÃO EMPRESARIAL, DA CONFEDERAÇÃO NACIONAL DA INDÚSTRIA, AO JAPÃO E CORÉIA DO SUL, EM SETEMBRO DE 1985. PARTICIPOU DO XXI CONGRESSO DA AILA, EM LA PAZ, EM OUTUBRO DE 1985. MISSÃO EMPRESARIAL, ACOMPANHANDO A SUA EXCELÊNCIA O SENHOR PRESIDENTE DA REPÚBLICA, JOSÉ SARNEY, A BUENOS AIRES, EM JULHO DE 1986. PARTICIPOU DA COMITIVA OFICIAL, ACOMPANHANDO A SUA EXCELÊNCIA O SENHOR PRESIDENTE DA REPÚBLICA, JOSÉ SARNEY, AOS ESTADOS UNIDOS DA AMÉRICA, EM SETEMBRO DE 1986.

CONDECORAÇÕES RECEBIDAS

HOMENAGEADO COM A OUTORGA DO TÍTULO CONSTRUTOR PROGRESSO 85, PELA

CONDECORAÇÕES RECEBIDAS

FEDERAÇÃO DAS INDÚSTRIAS DO ESTADO DE MINAS GERAIS (1985); MEDALHA DO MÉRITO INDUSTRIAL DO RIO DE JANEIRO, OUTORGADA PELA FEDERAÇÃO DAS INDÚSTRIAS DO ESTADO DO RIO DE JANEIRO (1985). MEDALHA DA ORDEM DO MÉRITO DO TRABALHO, NO GRAU DE GRANDE OFICIAL, OUTORGADA PELO EXCELENTÍSSIMO SENHOR PRESIDENTE DA REPÚBLICA, JOÃO FIGUEIREDO (1985). COMENDA DE GRÃO-MESTRE DA ORDEM MÉRITO AERONÁUTICO, ADMITIDO NO CORPO DE GRADUADOS ESPECIAIS, NO GRAU DE GRANDE OFICIAL, PELO SENHOR MINISTRO DÉLIO JARDIM DE MATTOS (1984). MEDALHA DO MÉRITO INDUSTRIAL, OUTORGADA PELA FEDERAÇÃO DAS INDÚSTRIAS DO ESTADO DO RIO GRANDE DO NORTE (1984). CONDECORAÇÃO, NO GRAU DE OFICIAL, DA ORDEM DO MÉRITO DOS GUARARAPES, PELO GOVERNADOR DO ESTADO DE PERNAMBUCO (1984). COMENDA DE HONRA AO MÉRITO, OUTORGADA PELA FEDERAÇÃO DAS INDÚSTRIAS DO ESTADO DO PARANÁ (1984). MEDALHA DO MÉRITO INDUSTRIAL LUIS TARQUÍNIO, OUTORGADA PELA FEDERAÇÃO DAS INDÚSTRIAS DO ESTADO DA BAHIA (1983). MEDALHA DA ORDEM DO MÉRITO INDUSTRIAL, OUTORGADA PELA FEDERAÇÃO DAS INDÚSTRIAS DO ESTADO DA BAHIA (1983). MEDALHA DA ORDEM DO MÉRITO INDUSTRIAL, OUTORGADA PELA FEDERAÇÃO DAS INDÚSTRIAS DO ESTADO DO ESPÍRITO SANTO (1983). MEDALHA DA ORDEM DO MÉRITO DO TRABALHO, NO GRAU DE GRANDE OFICIAL, OUTORGADA PELO SENHOR VICE-PRESIDENTE DA REPÚBLICA, DR. AURELIANO CHAVES, NO EXERCÍCIO DO CARGO DE PRESIDENTE DA REPÚBLICA (1983). COMENDA DA ORDEM DO MÉRITO JUDICIÁRIO DO TRABALHO, NO GRAU DE GRANDE OFICIAL, OUTORGADA PELO MINISTRO- PRESIDENTE DO TRIBUNAL SUPERIOR DO TRABALHO (1983). MEDALHA DE RECONHECIMENTO PELOS SERVIÇOS PRESTADOS À COMUNIDADE DO RIO DE JANEIRO, OUTORGADA PELO GOVERNADOR DO ESTADO (1983). MEDALHA DA ORDEM DO MÉRITO MILITAR NO GRAU DE COMENDADOR, OUTORGADA PELO SENHOR PRESIDENTE DA REPÚBLICA, JOÃO FIGUEIREDO (1982); MEDALHA DE PRATA OUTORGADA PELO PRESIDENTE DO BANCO DO NORDESTE DO BRASIL (1982). COMENDA DO MÉRITO JUDICIÁRIO DO TRABALHO, OUTORGADA PELO TRIBUNAL SUPERIOR DO TRABALHO (1982); MEDALHA DO MÉRITO LEGIONÁRIO, OUTORGADA PELA LEGIÃO BRASILEIRA DE ASSISTÊNCIA (1982). MEDALHA DO MÉRITO INDUSTRIAL, OUTORGADA PELA FEDERAÇÃO DAS INDÚSTRIAS DO ESTADO DO CEARÁ (1982). INSÍGNIA E MEDALHA DA ORDEM DO IPIRANGA (1982). ORDEM DO MÉRITO INDUSTRIAL SIMPLÍCIO DIAS, OUTORGADA PELA FEDERAÇÃO DAS INDÚSTRIAS DO ESTADO DO PIAUÍ (1981). INSÍGNIA E DIPLOMA DA ORDEM DO RIO BRANCO, NO GRAU DE COMENDADOR, OUTORGADA PELO SENHOR PRESIDENTE DA REPÚBLICA, JOÃO FIGUEIREDO, (1981). ORDEM DO MÉRITO JUDICIAL MILITAR, OUTORGADA PELO SUPERIOR TRIBUNAL MILITAR (1980). ORDEM DO MÉRITO INDUSTRIAL, OUTORGADA PELO CONSELHO NACIONAL DO SERVIÇO SOCIAL DA INDÚSTRIA - SESI (1978). ORDEM DO MÉRITO INDUSTRIAL, OUTORGADA PELA FEDERAÇÃO DOS TRABALHADORES NA INDÚSTRIA DO ESTADO DE SERGIPE (1977). PARANINHO DOS BACHARELANDOS EM ADMINISTRAÇÃO DE EMPRESAS E CIÊNCIAS CONTÁBEIS, DA FACULDADE MORAES JUNIOR-RIO DE JANEIRO. PATRONO DOS FORMANDOS DO CURSO DE ENGENHARIA MECÂNICA DA UNIVERSIDADE SANTA ÚRSULA-RIO DE JANEIRO. PATRONO DOS BACHARELANDOS DO CURSO DE CIÊNCIAS CONTÁBEIS DA FACULDADE TIRADENTES-ARACAJU. PARANINHO DOS BACHARELANDOS EM DIREITO DA FACULDADE DE DIREITO DO DISTRITO FEDERAL, DO CENTRO DE ENSINO UNIFICADO DE BRASÍLIA. ELEITO EXECUTIVO DO ANO, PELOS BACHARELANDOS EM TECNOLOGIA EXECUTIVA DA FACULDADE ESTÁCIO DE SÁ RIO DE JANEIRO. ELEITO EMPRESÁRIO DO ANO PELO COLEGIADO DA ASSOCIAÇÃO COMERCIAL DE SERGIPE-ARACAJU. HOMENAGEADO COM A ORDEM

CONDECORAÇÕES RECEBIDAS

ESTADUAL DO MÉRITO JERÔNIMO MONTEIRO, NO GRAU DE GRANDE OFICIAL, CONFERIDA PELO GOVERNADOR DO ESTADO DO ESPÍRITO SANTO, GERSON CAMATA (1985). ADMITIDO NA ORDEM DO MÉRITO DOMINGOS MARTINS, NO GRAU DE GRANDE OFICIAL, COM AS RESPECTIVAS INSÍGNIAS E O DIPLOMA, CONCEDIDOS PELA ASSEMBLEIA LEGISLATIVA DO ESTADO DO ESPÍRITO SANTO (1985). DISTINÇÃO 'HONRA AO MÉRITO', CONFERIDA PELA FEDERAÇÃO DAS INDÚSTRIAS DO ESTADO DO ESPÍRITO SANTO (1985). MEDALHA DO MÉRITO INDUSTRIAL JULIO MULLER, CONFERIDA PELA FEDERAÇÃO DAS INDÚSTRIAS DO ESTADO DE MATO GROSSO (1985). MEDALHA DO MÉRITO INDUSTRIAL, CONCEDIDA PELA FEDERAÇÃO DAS INDÚSTRIAS DO MARANHÃO, EM 1986. MEDALHA DO MÉRITO INDUSTRIAL, OUTORGADA PELA FEDERAÇÃO DAS INDÚSTRIAS DE BRASÍLIA (1986).

INFORMAÇÕES PESSOAIS

DATA NASCIMENTO: 22 11 1948 LOCAL: ARACAJU - SE
SEXO: MASCULINO RELIGIÃO: CATÓLICA INSTRUÇÃO:

ESCOLARIDADE

DIREITO-BACHAREL EM
CIÊNCIAS JURÍDICAS
E SOCIAIS UNIVERSIDADE FEDERAL
DE SERGIPE SERGIPE 1966

PROFISSÕES EXERCIDAS

ADVOGADO E INDUSTRIAL

ATIVIDADE PRINCIPAL

INDUSTRIAL

INFORMAÇÕES FAMILIARES

FAMÍLIA PREEMINENTE: SIM FORTUNA PESSOAL: A
NOME DO CONJUGE: LEONOR BARRETO FRANCO
DATA DO CASAMENTO: 22 05 1971 LOCAL: ARACAJU - SE

FILIAÇÃO

NOME DA MÃE: MARIA VIRGÍNIA LEITE FRANCO
NOME DO PAI: AUGUSTO DO PRADO FRANCO

OUTROS DADOS FAMILIARES

SEU IRMÃO, WALTER FRANCO, É DEPUTADO ESTADUAL.

REFERÊNCIAS BIBLIOGRÁFICAS

DADOS BIOGRÁFICOS DOS SENADORES. QUADRAGÉSIMA SÉTIMA LEGISLATURA.

SENADORES BRASILEIROS. BRASÍLIA, SENADO FEDERAL, 1986

REFERÊNCIAS BIBLIOGRÁFICAS

1983-1987. SENADO FEDERAL. SUBSECRETARIA DE ARQUIVO. 1983.
ILUSTRAÇÃO: SUBSECRETARIA DE ARQUIVO. DADOS BIOGRÁFICOS DOS SENADORES
DE 1983 A 1987. P. 25.



SENADOR: ALBERTO JOSÉ GONÇALVES

(ALBERTO GONÇALVES)

ESTADO: PARANÁ

PRIMEIRA REPÚBLICA

MANDATOS ELETIVOS E SIMILARES

DEPUTADO ESTADUAL	1892	1896	PR
SENADOR	1896	1896	PR
SENADOR	1897	1905	PR
DEPUTADO ESTADUAL	1906	1908	PR

TOTAL DE MANDATOS: 4

TOTAL DE ANOS: 18

CARGOS PÚBLICOS EXERCIDOS

DIRETOR DA INSTRUÇÃO PÚBLICA PR

OUTROS DADOS POLÍTICOS

FOI PROFESSOR DO SEMINÁRIO DE SÃO PAULO (1872). VIGÁRIO FORENSE DO PR (1890-95). VIGÁRIO CAPITULAR DO PARANÁ (1906). VIGÁRIO GERAL DO PR (1908). BISPO (02-02-1909). BISPO E ARCEBISPO DE RIBEIRÃO PRETO (SP). PRESIDENTE DA ASSEMBLÉIA LEGISLATIVA. NO SENADO, FOI SEGUNDO SECRETÁRIO DA MESA DIRETORA. PROTONSÁRIO APOSTÓLICO. EM 1901, RECEBEU A MEDALHA 'PRÓ ECCLÉSIA ET PONTIFICE'.

INFORMAÇÕES PESSOAIS

DATA NASCIMENTO: 20 07 1859 LOCAL: PALMEIRA-PR
 DATA FALECIMENTO: 1946 LOCAL: SÃO PAULO-SP
 SEXO: MASCULINO RELIGIÃO: CATÓLICA INSTRUÇÃO: SUPERIOR

ESCOLARIDADE

SECUNDÁRIO	LICEU PARANAENSE	CURITIBA -PR	
SUPERIOR	SEMINÁRIO EPISCOPAL	SP	1882

SENADORES BRASILEIROS. BRASÍLIA, SENADO FEDERAL, 1986

PROFISSÕES EXERCIDAS

SACERDOTE

ATIVIDADE PRINCIPAL

SACERDÓCIO

FILIAÇÃO

NOME DA MÃE: CONSTANÇA GONÇALVES

NOME DO PAI: FRANCISCO JOSÉ GONÇALVES

REFERÊNCIAS BIBLIOGRÁFICAS

ABRANCHES, DUNSHEE DE. GOVERNOS E CONGRESSOS DA REPÚBLICA DOS ESTADOS UNIDOS DO BRASIL. GRANDE ENCICLOPÉDIA E DICIONÁRIO INTERNACIONAL. RIO DE JANEIRO, W.M. JACKSON. 1946. IX. P.5288.



SENADOR: ALBERTO PASQUALINI

(ALBERTO PASQUALINI)

ESTADO: RIO GRANDE DO SUL

SEGUNDA REPÚBLICA

MANDATOS ELETIVOS E SIMILARES

VEREADOR	1934		
SENADOR	1951	1956	RS

TOTAL DE MANDATOS: 2
TOTAL DE ANOS: 5

SUPLENTE

ANIBAL DI PRIMIO BECK

PARTIDOS POLÍTICOS

PARTIDO LIBERTADOR	PL	1933	1937
PARTIDO TRABALHISTA BRASILEIRO	PTB	1945	1968

CARGOS PÚBLICOS EXERCIDOS

SECRETÁRIO DO INTERIOR E JUSTIÇA.	RS	1943	1944
MEMBRO DO CONSELHO ADMINISTRATIVO DO RIO GRANDE DO SUL.	RS	1944	

OUTROS DADOS POLÍTICOS

APOIOU A REVOLUÇÃO DE 1938. APOIOU O MOVIMENTO QUE EXIGIA A RECONSTITUCIONALIZAÇÃO DO PAÍS (1932). LANÇOU AS BASES E O PROGRAMA DA UNIÃO SOCIAL BRASILEIRA (1945). PROFESSOR CATEDRÁTICO NA FACULDADE DE DIREITO DE PORTO ALEGRE (RS). DURANTE O ESTADO NOVO, FOI MEMBRO DO CONSELHO ADMINISTRATIVO DO RIO GRANDE DO SUL (1937). CANDIDATO A GOVERNADOR DO RIO GRANDE DO SUL PELO PTB (1947-54). NO SENADO, FOI MEMBRO DA COMISSÃO DE FINANÇAS E RELATOR DO PROJETO QUE CRIOU A PETROBRÁS. DEFENSOR DA REFORMA AGRÁRIA. PRECONIZAVA UMA IDEOLOGIA

OUTROS DADOS POLÍTICOS

TRABALHISTA SEMELHANTE À DO PARTIDO TRABALHISTA DA INGLATERRA. MEMBRO DO CONSELHO ADMINISTRATIVO DO RIO GRANDE DO SUL (1937). ELABOROU O PROJETO DE LEI QUE INSTITUIU O SISTEMA FEDERAL DE BANCOS DE ESTADO E O BANCO CENTRAL. AFASTOU-SE DO SENADO POR DOENÇA, ASSUMINDO SEU SUPLENTE, SENADOR PRIMIO BECK.

INFORMAÇÕES PESSOAIS

DATA NASCIMENTO: 23 09 1901 LOCAL: JÚLIO DE CASTILHOS - RS
 DATA FALECIMENTO: 03 06 1960 LOCAL: RIO DE JANEIRO - RJ
 SEXO: MASCULINO RELIGIÃO: CATÓLICA INSTRUÇÃO: SUPERIOR

ESCOLARIDADE

SECUNDÁRIO	SEMINÁRIO DE SÃO LEOPOLDO	SÃO LEOPOLDO
	GINÁSIO JÚLIO DE CASTILHOS	PORTO ALEGRE-RS
SUPERIOR	FACULDADE DE DIREITO DE PORTO ALEGRE	PORTO ALEGRE-RS 1929

PROFISSÕES EXERCIDAS

SOCIÓLOGO, PROFESSOR E ADVOGADO

ATIVIDADE PRINCIPAL

ADVOCACIA

INFORMAÇÕES FAMILIARES

FAMÍLIA PREEMINENTE: FORTUNA PESSOAL: B
 NOME DO CONJUGE: SUZANA TOMPSON FLORES

FILIAÇÃO

NOME DA MÃE: PAULINA BORTOLUZZI PASQUALINI
 NOME DO PAI: ALEXANDRE PASQUALINI

OBRAS PUBLICADAS

BASES E SUGESTÕES PARA UMA POLÍTICA SOCIAL. GLOBO, POA, 1948. UNIÃO SOCIAL BRASILEIRA: SUGESTÕES PARA UM PROGRAMA. CONSIDERAÇÕES SOBRE O PROBLEMA DA MORADIA, DISCURSO NO SENADO A 21 DE AGOSTO DE 1952. RJ. SERVIÇO DE DOCUMENTAÇÃO DA FUNDAÇÃO DA CASA POPULAR (ED. MIMEOGRAFADA) 1952. DIRETRIZES FUNDAMENTAIS DO TRABALHISMO BRASILEIRO. PORTO ALEGRE, TIPOGRAFIA THURMA, 1953. ALGUNS ASPECTOS DA INFLAÇÃO. REVISTA DO CLUBE MILITAR, RJ, N.140 1955. FUNÇÃO DO CRÉDITO SOCIAL DAS COOPERATIVAS RURAIS. ARCO-ÍRIS, RJ, NÚMERO 56, 1960. TRABALHISMO E DESENVOLVIMENTO ECONÔMICO.

REFERÊNCIAS BIBLIOGRÁFICAS

BRESOLIN, ANTONIO. ALBERTO PASQUALINI - SUA VIDA E SUA OBRA. DISCURSOS PROFERIDOS NA SESSÃO DE 5 DE JUNHO DE 1973. BRASÍLIA, CÂMARA DOS DEPUTADOS, 1973. FERREIRA FILHO, ARTHUR. NUMES TUTELARES DO ENSINO RIOGRANDENSE-IEL DAC/SEC-PORTO ALEGRE (RS), 1977. MARTINS, ARI. ESCRITORES DO RIO GRANDE DO SUL. CO-ED, UFRGS/IEL/DAC/SEC-RS-PORTO ALEGRE, 1978. GRANDE ENCICLOPÉDIA DELTA LAROUSSE, PP. 11- P.5155. CORREIO DO POVO. 4-6-1978, 4-6-1968 PP. 14 E 16. 'ZERO HORA' 2-6-1988 P. 12. ILUSTRAÇÃO: CYSNEIROS, AMADOR. PARLAMENTARES BRASILEIROS. RIO DE JANEIRO, BATISTA DE SOUZA, 1953. P. 93.



SENADOR: ALBERTO TAVARES SILVA

(ALBERTO SILVA)

ESTADO: PIAUÍ

SEGUNDA REPÚBLICA

MANDATOS ELETIVOS E SIMILARES

PREFEITO MUNICIPAL	1948	1950	PI	PARNAIBA
DEPUTADO ESTADUAL	1950	1951	PI	ESTADO
PREFEITO MUNICIPAL	1954	1958	PI	PARNAIBA
GOVERNADOR DO PIAUÍ	1971	1975	PI	ESTADO
SENADOR	20 03 1979	31 01 1987	PI	ESTADO

TOTAL DE MANDATOS: 5

TOTAL DE ANOS: 16

SUPLENTES

JESUS ELIAS TAJRA
WALDIR RIBEIRO DIAS

PARTIDOS POLÍTICOS

UNIÃO DEMOCRÁTICA NACIONAL	UDN	1948	1958
ALIANÇA RENOVADORA NACIONAL	ARENA	1966	
PARTIDO POPULAR	PP	1980	
PARTIDO DO MOVIMENTO DEMOCRÁTICO BRASILEIRO	PMDB		

CARGOS PÚBLICOS EXERCIDOS

ENGENHEIRO CHEFE DAS OFICINAS DE ELETRIFICAÇÃO DA ESTRADA DE FERRO CENTRAL DO BRASIL.	RJ	1942	1945
INSPECTOR CHEFE DO SERVIÇO DE SINALIZAÇÃO DA CENTRAL DO BRASIL.	RJ	1945	1947
DIRETOR TÉCNICO DA COMPANHIA DE LUZ E FORÇA DE PARNAÍBA.	PI	1948	

CARGOS PÚBLICOS EXERCIDOS

DIRETOR DA ESTRADA DE FERRO CENTRAL DO PIAUÍ.	PI	1951	1963
PRESIDENTE DA CIA DE ELETRIFICAÇÃO CENTRO NORTE DO CEARÁ (CENORTE).			
PROFESSOR DA ESCOLA DE ENGENHARIA DA UNIVERSIDADE FEDERAL DO CEARÁ.	CE	1963	1967
COORDENADOR DO POLONORDESTE.	PI	1975	1976
PRESIDENTE DA EMPRESA BRASILEIRA DE TRANSPORTES URBANOS (EBTU).	RJ	1976	1978

OUTROS DADOS POLÍTICOS

FOI SUPLENTE DO SENADOR DIRCEU ARCOVERDE. ASSUMIU O MANDATO EM 28-3-1979 POR FALECIMENTO DO TITULAR. NO SENADO: VICE-PRESIDENTE DA COMISSÃO DE MINAS E ENERGIA E MEMBRO DAS COMISSÕES DE SAÚDE, FINANÇAS E DE SERVIÇO PÚBLICO. NO SENADO, É VICE-LÍDER DO PARTIDO POPULAR. TEM-SE DEDICADO ESPECIALMENTE AOS PROBLEMAS NORDESTINOS E AO PROBLEMA DA SECA. MEMBRO E JORNALISTA DA ASSOCIAÇÃO PARNAIBANA DE IMPRENSA. REPRESENTOU O GRUPO BRASILEIRO, NA REUNIÃO DA COMISSÃO ECONÔMICA DO PARLAMENTO LATINO-AMERICANO, REALIZADA EM LIMA, PERU, EM 1974. VISITOU OS ESTADOS UNIDOS, ISRAEL, ITÁLIA, INGLATERRA E FRANÇA. ELEITO GOVERNADOR DO PIAUÍ, NAS ELEIÇÕES DE 15 DE NOVEMBRO DE 1986.

CONDEORAÇÕES RECEBIDAS

MEDALHA DO INCONFIDENTE, MACHADO DE ASSIS, ASSIS CHATEAUBRIAND, DO MÉRITO MAUÁ, DO MÉRITO ANHANGUERA. GRANDE OFICIAL DA ORDEM DO RIO BRANCO. GRÃO-MESTRE DO MÉRITO RENASCENÇA DA ORDEM ESTADUAL DO PIAUÍ E GRANDE OFICIAL DA ORDEM DO MÉRITO AERONÁUTICO. GRANDE OFICIAL DA ORDEM DO CONGRESSO NACIONAL, 1986.

INFORMAÇÕES PESSOAIS

DATA NASCIMENTO: 18 11 1918 LOCAL: PARNAÍBA - PI
SEXO: MASCULINO RELIGIÃO: CATÓLICA INSTRUÇÃO: SUPERIOR

ESCOLARIDADE

PRIMÁRIO	GRUPO ESCOLAR		
	MIRANDA OSÓRIO	PARNAÍBA - PI	1934
ENGENHARIA	ESCOLA DE		1941
	ENGENHARIA	ITAJUBÁ - MG	1941

PROFISSÕES EXERCIDAS

ENGENHEIRO, FUNCIONÁRIO PÚBLICO, PECUARISTA E JORNALISTA

ATIVIDADE PRINCIPAL

ADMINISTRAÇÃO PÚBLICA-ENGENHARIA

INFORMAÇÕES FAMILIARES

FAMÍLIA PREEMINENTE: SIM FORTUNA PESSOAL: A
 NOME DO CONJUGE: FLORISA DE MELLO TAVARES SILVA
 NOME DA FAMÍLIA: JERÔNIMO JOSÉ DE MELLO
 DATA DO CASAMENTO: 28 10 1943 LOCAL: RIO DE JANEIRO-RJ

FILIAÇÃO

NOME DA MÃE: EVANGELINA ROSA E SILVA
 NOME DO PAI: JOÃO CARVALHO DE TAVARES SILVA

OUTROS DADOS FAMILIARES

SEU IRMÃO JOÃO TAVARES SILVA FILHO É PREFEITO DE PARNAÍBA -PI. SEU SOBRINHO, DR. JOSÉ DE ANCHIETA MORAIS E SILVA, É VEREADOR DE PARNAÍBA.

OBRAS PUBLICADAS

SILVA, ALBERTO TAVARES. MINHA LUTA POR UM PIAUI MELHOR. BRASÍLIA, SENADO FEDERAL; V.IL. (SENADO). O NORDESTE. BRASÍLIA, IPEAC, 1973. 23 P (SENADO E CÂMARA).

REFERÊNCIAS BIBLIOGRÁFICAS

DADOS BIOGRÁFICOS DO SENADORES. 1979-1983. SENADO FEDERAL, SUBSECRETARIA DO ARQUIVO, 1979. ILUSTRAÇÃO: SUBSECRETARIA DE ARQUIVO. DADOS BIOGRÁFICOS DOS SENADORES DE 1979 A 1983. BRASÍLIA, SENADO FEDERAL.



SENADOR: ALCIDES PAIO

(ALCIDES PAIO)

ESTADO: RONDÔNIA

SEGUNDA REPÚBLICA

MANDATOS ELETIVOS E SIMILARES

VEREADOR	1973	1977	RO	RONDÔNIA
SENADOR	24 #3 1985	15 #3 1987	RO	RONDÔNIA

TOTAL DE MANDATOS: 2

TOTAL DE ANOS: 5

PARTIDOS POLÍTICOS

ALIANÇA RENOVADORA NACIONAL	ARENA	1973	198#
PARTIDO DEMOCRÁTICO NACIONAL	PDS	198#	1984
PARTIDO DA FRENTE LIBERAL	PFL	1984	

CARGOS PÚBLICOS EXERCIDOS

PRESIDENTE DA CÂMARA MUNICIPAL	RO	1973	1974
--------------------------------	----	------	------

OUTROS DADOS POLÍTICOS

DIRETOR SUPERINTENDENTE DA RÁDIO GOIORÊ. DIRETOR-SUPERINTENDENTE DA RÁDIO ALVORADA DE JI-PARANÁ. PARTICIPOU DA MESA DIRETORA DA CÂMARA MUNICIPAL DE GOIORÊ. NO SENADO, INTEGRA AS SEGUINTE COMISSÕES: AGRICULTURA, CIÊNCIA E TECNOLOGIA, LEGISLAÇÃO SOCIAL, MUNICÍPIOS, REDAÇÃO E SAÚDE. DIRETOR PROPRIETÁRIO DA FOLHA DO VALE DO PIQUERI-GOIERÊ-PARANÁ.

INFORMAÇÕES PESSOAIS

DATA NASCIMENTO: 05 10 1935 LOCAL: MARÍLIA-SÃO PAULO
SEXO: MASCULINO RELIGIÃO: CATÓLICA INSTRUÇÃO:

PROFISSÕES EXERCIDAS

AGROPECUARISTA

ATIVIDADE PRINCIPAL

AGROPECUÁRIA E POLÍTICA.

INFORMAÇÕES FAMILIARES

FAMÍLIA PREEMINENTE: FORTUNA PESSOAL: C
NOME DO CONJUGE: MARIA HELENA DA SILVA PAIO
DATA DO CASAMENTO: 16 18 1956 LOCAL: MARÍLIA-SÃO PAULO

FILIAÇÃO

NOME DA MÃE: DUZOLINA PINOTI PAIO
NOME DO PAI: JOSÉ PAIO

REFERÊNCIAS BIBLIOGRÁFICAS

DADOS FORNECIDOS PELO GABINETE ILUSTRAÇÃO: ARQUIVO DA SUBSECRETARIA DO PESSOAL DO SENADO FEDERAL.



SENADOR: ALCINDO GUANABARA

(ALCINDO GUANABARA)

ESTADO: DISTRITO FEDERAL

PRIMEIRA REPÚBLICA

MANDATOS ELETIVOS E SIMILARES

DEPUTADO FEDERAL	1891	1894	DF
DEPUTADO FEDERAL	1894	1897	DF
DEPUTADO FEDERAL	1897	1909	DF
DEPUTADO FEDERAL	1903	1906	DF
DEPUTADO FEDERAL	1906	1909	DF
SENADOR	09 05 1912	20 08 1918	DF

TOTAL DE MANDATOS: 6

TOTAL DE ANOS: 27

PARTIDOS POLÍTICOS

PARTIDO REPUBLICANO CONSERVADOR PRC 1912 1918

OUTROS DADOS POLÍTICOS

DISTINGUIU-SE NA COMISSÃO ESPECIAL QUE IMPUGNOU O TRATADO DE MONTEVIDÉU, DE 1890 (C.I. 172). DEFENDEU, AO LADO DE MEDEIROS DE ALBUQUERQUE, TOBIAS MONTEIRO E OUTROS, A AÇÃO DE RIO BRANCO EM TORNO DO TRATADO DE PETRÓPOLIS (C.I. 172). REDATOR, ENTRE OUTROS JORNAIS, DO 'JORNAL DO COMÉRCIO', 'DIÁRIO DO POVO', 'PAÍS', 'IMPRENSA', 'TRIBUNA' E 'CORREIO PAULISTANO'. APOIOU CAMPANHA DE PRUDENTE DE MORAES. ERA FLORIANISTA. NA CISAÇÃO DO PARTIDO REPUBLICANO, ROMPEU COM PRUDENTE DE MORAES. PRESO NO GOVERNO DE PRUDENTE DE MORAES. NO SENADO, FOI MEMBRO DA COMISSÃO DE FINANÇAS. FEZ A FACULDADE DE MEDICINA ATÉ O SEGUNDO ANO NO RIO DE JANEIRO. ESCREVEU NA 'GAZETA DA TARDE', DIRIGIU 'AS NOVIDADES' E O 'CORREIO DO POVO'. QUANDO ESCREVIA NO 'NOVIDADES', COMBATEU O GOVERNO JOÃO ALFREDO. FOI COMPANHEIRO DE SILVA JARDIM E CONTRIBUIU PARA A REVOLUÇÃO REPUBLICANA. OPÔS-SE À ELEIÇÃO DO MARECHAL DEODORO À PRESIDÊNCIA DA REPÚBLICA. FOI NOMEADO SUPERINTENDENTE GERAL DA IMIGRAÇÃO DA EUROPA PELO MARECHAL FLORIANO,

SENADORES BRASILEIROS. BRASÍLIA, SENADO FEDERAL,

1986

OUTROS DADOS POLÍTICOS

POUCO ANTES DESSA NOMEAÇÃO HAVIA SIDO REDATOR DO 'JORNAL DO COMÉRCIO'. FOI REDATOR CHEFE DA REPÚBLICA, JORNAL DO PARTIDO REPUBLICANO FEDERALISTA. QUANDO SE DEU A CISAÇÃO DO PARTIDO, ALCINDO GUANABARA ESCREVEU ARTIGOS CONTRA PRUDENTE DE MORAES E RECEBEU GRANDES MANIFESTAÇÕES DO PARTIDO CHAMADO, ENTÃO, DE JACOBISMO. ACUSADO DE CUMPLICIDADE NO ATENTADO DE 5 DE NOVEMBRO, FOI PRESO E ESTEVE COM OUTROS CONGRESSISTAS DETIDO VÁRIAS VEZES EM FERNANDO DE NORONHA AO SER LIBERTADO, FUNDOU 'A TRIBUNA' ONDE OPÔS-SE VEEMENTEMENTE AO GOVERNO QUE TERMINAVA. COM OS ANTIGOS ELEMENTOS DO PARTIDO REPUBLICANO FEDERAL, FOI, NA CÂMARA, UM DOS LÍDERES DA CONCENTRAÇÃO REPUBLICANA, QUE, DEPOIS, APOIOU A POLÍTICA FINANCEIRA DE CAMPOS SALLES E MURTINHO. COMO MEMBRO DA COMISSÃO DE FINANÇAS E REDATOR DA 'TRIBUNA', FOI UM DOS PRINCIPAIS SUSTENTÁCULOS DESSA POLÍTICA, RELATANDO AS QUESTÕES IMPORTANTES DO JUNDING-LOON E DA REDUÇÃO E DEFENDENDO ESTAS MEDIDAS EM SEU JORNAL. SAINDO DA TRIBUNA, INGRESSOU, LOGO APÓS, NO 'PAIZ' ONDE FOI REDATOR- CHEFE, DEFENDENDO AS PROVIDÊNCIAS QUE DEPOIS SE CONVERTERAM NO CONVENIO DE TAUBATÉ. AO SAIR DO 'PAIZ', FUNDOU A IMPRENSA ONDE SUGERIU A CANDIDATURA DO MARECHAL HERMES DA FONSECA E A SUSTENTOU. FUNDOU O JORNAL 'A NAÇÃO', ONDE DESENVOLVEU O PROGRAMA SOCIALISTA. NO 'DIA', SOB O PSEUDÔNIMO DE PANGLOSS, ESCREVEU VÁRIAS PÁGINAS LITERÁRIAS. ESCREVEU ARTIGOS EM FAVOR DO PROTECIONISMO SOCIAL E ECONÔMICO, DA CONSCRIPÇÃO MILITAR E DA REFORMA DO EXÉRCITO, DA CRIAÇÃO DO MINISTÉRIO DA AGRICULTURA, DA POLÍTICA PANAMERICANA, DA ASSISTÊNCIA AOS TUBERCULOSOS E DA ASSISTÊNCIA À INFÂNCIA, DO SANEAMENTO DA MOEDA, DA PROTEÇÃO AO CAFÉ E À BORRACHA, DA LOCALIZAÇÃO DOS TRABALHADORES NACIONAIS, DE UMA LEGISLAÇÃO OPERÁRIA, DE UM CONJUNTO DE MEDIDAS ECONÔMICAS E FINANCEIRAS PARA GARANTIR O CÂMBIO, DA BAIXA DE CONVERSÃO. PRONUNCIOU-SE SOBRE QUESTÕES DIPLOMÁTICAS, COMO SOBRE O ARBITRAMENTO PERU-BOLIVIANO DE BUENOS AIRES, A QUESTÃO DO TERRITÓRIO DO ACRE E DOS NOSSOS LIMITES COM O PERU.

INFORMAÇÕES PESSOAIS

DATA NASCIMENTO: 19 #7 1865 LOCAL: GUAPI-MIRIM-MAGÉ - RJ
 DATA FALECIMENTO: 2# #8 1918 LOCAL: RIO DE JANEIRO - RJ
 SEXO: MASCULINO RELIGIÃO: INSTRUÇÃO:

ESCOLARIDADE

SECUNDÁRIO COLÉGIO PAIXÃO PETRÓPOLIS - RJ

PROFISSÕES EXERCIDAS

JORNALISTA

ATIVIDADE PRINCIPAL

JORNALISTA

INFORMAÇÕES FAMILIARES

FAMÍLIA PREEMINENTE:

FORTUNA PESSOAL: C

FILIAÇÃO

NOME DA MÃE: JÚLIA DE ALMEIDA DA SILVA

NOME DO PAI: MANOEL JOSÉ DA SILVA GUANABARA

OBRAS PUBLICADAS

DISCURSOS FORA DA CÂMARA (RIO, LIV. EDITORA, 146, RUA DO OUVIDOR 1911). OITAVO. 144 P., EM QUE SE ENCONTRA A SUA CONFERÊNCIA LITERÁRIA. A DOR. LA REPUBLIQUE BRÉSILLENNE, 1893. FINANCES BRÉSILLENNES, 1896. PELA INFÂNCIA ABANDONADA E DELINQUENTE NO DISTRITO FEDERAL (RIO, TIP. DO JORNAL DO COMÉRCIO, 1917) QUARTO DE 62 P. AMOR; CONTO NA VIDA MODERNA. RIO, TIP LOMBAERTS, 1886. QUARTO. O ACRE. O DIREITO DA BOLÍVIA. PENSAMENTO DA CHANCELARIA BRASILEIRA. DOCUMENTOS PARA JULGAR A QUESTÃO. RIO, TIP DO JORNAL DO COMÉRCIO. DE RODRIGUES E COMP 1900, OITAVO DE 22# P. EDIÇÃO RECOLHIDA POR ORDEM DO GOVERNO. CARTA POLÍTICA AO ESTADO DO RIO DE JANEIRO. RIO, IDEM, 1892, OITAVO DE 26 P. NOTAS DE UM REVOLTOSO. DIÁRIO DE BORDO. DOCUMENTOS AUTÊNTICOS PUBLICADOS PELO COMÉRCIO DE SÃO PAULO. RIO, TIP. MORAIS, 1895. OITAVO DE 212 P. (ANÔNIMO ATRIBUINDO-SE A ALCINDO GUANABARA) HISTÓRIA DA REVOLTA DE 6 DE SETEMBRO. PUBLICADA NO COMÉRCIO DE SÃO PAULO. RIO, TIP MONTALVERNE, 82, RUA DO OUVIDOR, 1895. OITAVO DE 362 P. RUBORES. CONTO NA VIDA MODERNA, 1886. A QUESTÃO DA INDENIZAÇÃO, EDITORIAIS DE NOVIDADES, DE MAIO A JUNHO DE 1888. RIO IMPRENSA MONTALVERNE, 1888. CAIXA DE CONVERSÃO; DISCURSO PROFERIDO NA CÂMARA DOS DEPUTADOS EM 1906. RIO, IMPRENSA NACIONAL, 1906. OITAVO. DISCURSO NA ASSOCIAÇÃO BRASILEIRA DE IMPRENSA. RIO, 1915. OITAVO DE 16 P. JORNAL DO COMÉRCIO. A TRADIÇÃO. RIO, TIP. DO JORNAL DO COMÉRCIO 1908. QUARTO DE 14 P. A CASA DE DICKENS. RIO, ALMANAQUE GARNIER, 1908. PP.287 A 289. DISCURSO PRONUNCIADO POR OCASIÃO DA ENTREGA DAS MEDALHAS E DIPLOMAS CONFERIDOS AOS EXPOSITORES BRASILEIROS NA EXPOSIÇÃO DE SÃO LUÍS. RIO, TIP. BESNARD FRERES, 1907. OITAVO. A PRESIDÊNCIA CAMPOS SALLES. POLÍTICA E FINANÇAS. 1898-1902. RIO, COMPANHIA TIP. DO BRASIL, 1902. OITAVO DE 518 P.

REFERÊNCIAS BIBLIOGRÁFICAS

GUIMARÃES, ARGEU. DICIONÁRIO BIO-BIBLIOGRÁFICO BRASILEIRO DE DIPLOMACIA: POLÍTICA EXTERNA E DIREITO INTERNACIONAL. RIO DE JANEIRO, 1938. (A,201). NERY, FERNANDO (CONHECIDO COMO FERNÃO NEVES). A ACADEMIA BRASILEIRA DE LETRAS; NOTAS E DOCUMENTOS PARA A SUA HISTÓRIA: 1896-1940. RIO DE JANEIRO (5,96). VELHO SOBRINHO, J.F. DICIONÁRIO BIO-BIBLIOGRÁFICO BRASILEIRO. V. I P. 172. AZEVEDO CASTRO E B. VIRGINIA, RJ 1940 (C,I,172). ROVELLY, P. LE BRÉSIL DE CONTEMPORAIN. 2 V. ABRANCHES, DUNSHEE DE. GOVERNOS E CONGRESSOS DA REPÚBLICA FEDERATIVA DO BRASIL, 1889 A 1971. V. I. RIO DE JANEIRO, 1918, P. 351 (E,I,351). SILVA, INOCÊNCIO FRANCISCO DA. DICIONÁRIO BIBLIOGRÁFICO PORTUGUÊS. TOMO 22. PAG 41. LISBOA, IMPRENSA NACIONAL, 1923. (F,XXII ,41). 'JORNAL DO COMÉRCIO'. 21-08-1918. EXEMPLAR DA BIBLIOTECA

REFERÊNCIAS BIBLIOGRÁFICAS

NACIONAL. SEÇÃO DE MICROFILMES (G). ILUSTRAÇÃO: COELHO, HENRIQUE.
CHRESTOMATHIA BRASILEIRA. SÃO PAULO, WIESZFLOG, 1928.

SENADOR: ALEXANDRE ALVES COSTA

(ALEXANDRE COSTA)

ESTADO: MARANHÃO

SEGUNDA REPÚBLICA



MANDATOS ELETIVOS E SIMILARES

PREFEITO	1951		MA	SÃO LUIZ
DEPUTADO FEDERAL	1955	1959	MA	
VICE-GOVERNADOR	1955	1960	MA	
DEPUTADO FEDERAL	1963	1967	MA	
DEPUTADO FEDERAL	1967	1971	MA	
SENADOR	01 02 1971	31 01 1979	MA	
SENADOR	01 02 1979	31 01 1987	MA	

TOTAL DE MANDATOS: 7

TOTAL DE ANOS: 30

SUPLENTES

MIGUEL NUNES
ALFREDO SALIM DUAILIBE - 1970
CONSTANTINO CASTRO

PARTIDOS POLÍTICOS

PARTIDO SOCIAL DEMOCRÁTICO	PSD	1948	1955
ALINÇA RENOVADORA NACIONAL	ARENA	1956	1954
PARTIDO DEMOCRÁTICO SOCIAL	PDS		
PARTIDO DA FRENTE LIBERAL	PFL		

CARGOS PÚBLICOS EXERCIDOS

DIRETOR DO DEPARTAMENTO DE TERRAS.	MA
SECRETÁRIO DO INTERIOR, JUSTIÇA E SEGURANÇA DO ESTADO DO MARANHÃO.	MA

OUTROS DADOS POLÍTICOS

PRESIDENTE DA ASSEMBLÉIA LEGISLATIVA DO MARANHÃO. PRESIDENTE DA COMISSÃO DE TRANSPORTES E OBRAS PÚBLICAS. MEMBRO DA COMISSÃO DE FINANÇAS DO SENADO FEDERAL, 1971 A 1974. SUPLENTE DA MESA DO SENADO FEDERAL. MEMBRO TITULAR DA COMISSÃO DE FINANÇAS. SUPLENTE DA COMISSÃO DE SERVIÇO PÚBLICO E SEGURANÇA NACIONAL DE 1975 A 1976. MEMBRO TITULAR DAS COMISSÕES DO DF, FINANÇAS E RELAÇÕES EXTERIORES. VICE-PRESIDENTE DA COMISSÃO DE TRANSPORTES, COMUNICAÇÕES E OBRAS PÚBLICAS, 1977-1978. SENADOR ELEITO PELO COLÉGIO ELEITORAL, 1979-1987. PRIMEIRO SECRETÁRIO DA MESA DIRETORA DO SENADO FEDERAL, BIÊNIO 1979-1980. PRESIDENTE DA COMISSÃO DO DISTRITO FEDERAL, 1983-84. PARTICIPOU DA LXVI CONFERÊNCIA DA UNIÃO INTERPARLAMENTAR, EM CARACAS, 1979. REPRESENTOU O SENADO, NO CONVÊNIO ENTRE O SENADO E A UNIVERSIDADE DE ALBANY, EM 1980. VISITOU OS ESTADOS UNIDOS, FRANÇA, PORTUGAL, ESPANHA, ARGENTINA, URUGUAI, CHILE, VENEZUELA E BOLÍVIA. REELEITO SENADOR NAS ELEIÇÕES DE 15 DE NOVEMBRO DE 1986.

CONDECORAÇÕES RECEBIDAS

MEDALHA JOSÉ BONIFÁCIO, OUTORGADA PELO PRESIDENTE DO SENADO FEDERAL, EM 16-11-78. GRAU DE GRANDE OFICIAL DA ORDEM DO IPIRANGA, OUTORGADO PELO GOVERNADOR DO ESTADO DE SÃO PAULO, EM 25-01-81. MEDALHA DO MÉRITO MAUÁ, NO GRAU CRUZ DE MAUÁ, OUTORGADA PELO MINISTRO DE ESTADO DOS TRANSPORTES. MEDALHA DA ORDEM DO MÉRITO MILITAR, GRANDE COMENDADOR, OUTORGADA PELO SENHOR PRESIDENTE DA REPÚBLICA, EM 16-07-81. MEDALHA DO MÉRITO DE BRASÍLIA, NO GRAU DE 'GRANDE OFICIAL' (1983). GRANDE OFICIAL DA ORDEM DO CONGRESSO NACIONAL (1979/80).

INFORMAÇÕES PESSOAIS

DATA NASCIMENTO: 13 10 1918 LOCAL: CAXIAS - MA
SEXO: MASCULINO RELIGIÃO: CATÓLICA INSTRUÇÃO: SUPERIOR

ESCOLARIDADE

ENGENHARIA	UNIVERSIDADE FEDERAL	BELO HORIZONTE
	ESCOLA DE ENGENHARIA	
	DA UNIVERSIDADE DE	BELO HORIZONTE
	MINAS GERAIS	MINAS GERAIS 1948

PROFISSÕES EXERCIDAS

ENGENHEIRO

ATIVIDADE PRINCIPAL

ENGENHARIA CIVIL

INFORMAÇÕES FAMILIARES

FAMÍLIA PREEMINENTE: SIM FORTUNA PESSOAL: A
NOME DO CONJUGE: MADALENA DE MARIA MARQUES COSTA

INFORMAÇÕES FAMILIARES

NOME DA FAMÍLIA: MARQUÊS DE PARNAÍBA - PI
DATA DO CASAMENTO: 31 05 1950 LOCAL: SÃO LUIZ - MA

FILIAÇÃO

NOME DA MÃE: EMÍLIA GONZAGA COSTA
NOME DO PAI: RAIMUNDO COSTA SOBRINHO

REFERÊNCIAS BIBLIOGRÁFICAS

SENADO FEDERAL. SENADORES. DADOS BIOGRÁFICOS. NONA LEGISLATURA, 1979-1983. BRASÍLIA. CENTRO GRÁFICO DO SENADO, 1980. PP. 38/39.
ILUSTRAÇÃO: SUBSECRETARIA DE ARQUIVO. DADOS BIOGRÁFICOS DOS SENADORES DE 1979 A 1983. BRASÍLIA, SENADO FEDERAL.



SENADOR: ALEXANDRE CASSIANO DO NASCIMENTO

(CASSIANO DO NASCIMENTO)

ESTADO: RIO GRANDE DO SUL

PRIMEIRA REPÚBLICA

MANDATOS ELETIVOS E SIMILARES

SENADOR	17	07	1909	31	12	1911	RS	
SENADOR	24	04	1912	09	09	1912	RS	
DEPUTADO FEDERAL	03	05	1891	31	12	1893	RS	
DEPUTADO FEDERAL	07	10	1895	31	12	1899	RS	
DEPUTADO FEDERAL	03	05	1900	17	07	1909	RS	

TOTAL DE MANDATOS: 5

TOTAL DE ANOS: 16

PARTIDOS POLÍTICOS

PARTIDO REPUBLICANO RIO GRANDENSE

CARGOS PÚBLICOS EXERCIDOS

PROMOTOR PÚBLICO EM RIO GRANDE.	RS	1881	1882
JUIZ MUNICIPAL EM SANTANA DO LIVRAMENTO.	RS	1882	
VICE-PRESIDENTE.	RS	1898	1900
MINISTRO DAS RELAÇÕES EXTERIORES.		1893	1894
MINISTRO INTERINO DA JUSTIÇA E INTERIOR.		1893	
MINISTRO INTERINO DA FAZENDA.		1894	

OUTROS DADOS POLÍTICOS

ORGANIZOU UMA OPOSIÇÃO PODEROSA AO GOVERNO FLORIANO PEIXOTO PARA QUE ESTE RESTABELECESSE A LEGALIDADE NO RS. ORGANIZOU O PRR NO SUL DO RIO GRANDE DO SUL FAZENDO A PROPAGANDA DA REPÚBLICA (1884-1889). NO SENADO: MEMBRO DAS COMISSÕES DE PODERES (1910) E DE CONSTITUIÇÃO E DIPLOMACIA (1911-12) PRESIDENTE DA COMISSÃO DE DIPLOMACIA.

INFORMAÇÕES PESSOAIS

DATA NASCIMENTO: 13 08 1856 LOCAL: PELOTAS RS
 DATA FALECIMENTO: 09 09 1912 LOCAL: RIO DE JANEIRO RJ
 SEXO: MASCULINO RELIGIÃO: INSTRUÇÃO: SUPERIOR

ESCOLARIDADE

PRIMÁRIO	PELOTAS-RS	
SECUNDÁRIO	RIO DE JANEIRO	
	RJ	
SUPERIOR-FACULDADE DE DIREITO DE SÃO PAULO	SÃO PAULO SP	1856

PROFISSÕES EXERCIDAS

ADVOGADO E FUNCIONÁRIO PÚBLICO

ATIVIDADE PRINCIPAL

MAGISTRATURA E ADVOCACIA

FILIAÇÃO

NOME DO PAI: CEL. MANOEL LOURENÇO DO NASCIMENTO

OBRAS PUBLICADAS

CORRESPONDÊNCIA TROCADA COM A LEGAÇÃO DE PORTUGAL E A DO BRASIL EM LISBOA RELATIVAMENTE À ENTREGA DOS REBELDES REFUGIADOS A BORDO DAS CORVETAS PORTUGUESAS. RJ, TIPOGRAFIA LEUZINGER, 1894, (COM EDIÇÕES TAMBÉM EM FRANCÊS E INGLÊS). RELATÓRIO APRESENTADO AO VICE-PRESIDENTE DA REPÚBLICA DOS ESTADOS UNIDOS DO BRASIL PELO ...MINISTRO DE ESTADO DAS RELAÇÕES EXTERIORES EM MAIO DE 1894. (COM EDIÇÕES TAMBÉM EM FRANCÊS E INGLÊS). IMPRENSA NACIONAL, 1894.

REFERÊNCIAS BIBLIOGRÁFICAS

ABRANCHES, DUNSHEE DE. GOVERNOS E CONGRESSOS DA REPÚBLICA DOS ESTADOS UNIDOS DO BRASIL. SÃO PAULO. 1918, VOL. I, P. 78. DEPUTADOS BRASILEIROS, 1826-1976. BRASÍLIA, CÂMARA DOS DEPUTADOS, 1976, P. 14. FERREIRA FILHO, ARTHUR. NUMES TUTELARES DO ENSINO RIO GRANDENSE. IEL DAC/SEC, PORTO ALEGRE, 1977. MARTINS, ARI. ESCRITORES DO RIO GRANDE DO SUL. CO-EDIÇÕES UFGRS/IEL/ DAC /SEC, PORTO ALEGRE, 1978. PORTO ALEGRE, ACHYLLES. HOMENS ILUSTRES DO RIO GRANDE DO SUL. TEIXEIRA, MÚCIO. OS GAÚCHOS. ED. LEITE RIBEIRO, RJ, 1921. REVISTA DO MUSEU JÚLIO DE CASTILHOS E ARQUIVO HISTÓRICO DO RS. SEC, PORTO ALEGRE, 1952, NÚMERO 1, ANO I. OSÓRIO, FERNANDO LUÍS. A CIDADE DE PELOTAS. GLOBO, PORTO ALEGRE, 1962, COLEÇÃO PROVÍNCIA. ILUSTRAÇÃO: FOTO DA SUBSECRETARIA DE ARQUIVO DO SENADO FEDERAL, CONSTANTE DO QUADRO 'CONSTITUINTES DE 1891' DO GABINETE DA PRESIDÊNCIA DO SENADO FEDERAL.



SENADOR: ALEXANDRE COLLARES MOREIRA JUNIOR

(ALEXANDRE COLLARES MOREIRA JUNIOR)

ESTADO: MARANHÃO

IMPÉRIO

PRIMEIRA REPÚBLICA

MANDATOS ELETIVOS E SIMILARES

DEPUTADO PROVINCIAL	1874	1879	MA	
DEPUTADO PROVINCIAL	1889		MA	
VEREADOR	1898	1892	MA	SÃO LUIZ
INTENDENTE	1897	12 1908	MA	SÃO LUIZ
VEREADOR	1903		MA	SÃO LUIZ

TOTAL DE MANDATOS: 9

TOTAL DE ANOS: 25

PARTIDOS POLÍTICOS

PARTIDO REPUBLICANO CONSERVADOR PRC

CARGOS PÚBLICOS EXERCIDOS

JUIZ DE PAZ.	MA	1874	1881
DIRETOR DO BANCO DO MARANHÃO.	MA		
DIRETOR DA CIA DE NAVEGAÇÃO A VAPOR DO MARANHÃO.	MA		
INSPECTOR DO TESOURO PÚBLICO.	MA		
DIRETOR DO EXPEDIENTE DO TESOURO PÚBLICO DO MARANHÃO.	MA		
DIRETOR DAS OBRAS PÚBLICAS (MA).	MA		

OUTROS DADOS POLÍTICOS

FOI AGRICULTOR EM CODÓ, LAVRANDO TERRAS HERDADAS DE SEU PAI. EXERCEU DIVERSOS CARGOS ELETIVOS EM CODÓ, ANTES DE MUDAR-SE PARA SÃO LUIZ. FOI CORONEL COMANDANTE DA GUARDA NACIONAL EM SÃO LUIZ, MA. MUDOU-SE PARA SÃO LUIS ONDE FOI DIRETOR DO BANCO DO MARANHÃO E DE OUTRAS ENTIDADES. FOI DEPUTADO GERAL, MAS, RECUSOU ASSUMIR O CARGO,

OUTROS DADOS POLÍTICOS

PERMANECENDO NO MARANHÃO COMO INTENDENTE DE SÃO LUIZ. FOI MEMBRO DA COMISSÃO DE ORÇAMENTO DA CÂMARA DE DEPUTADOS, PROVINCIAL E ELEITO MEMBRO DO TRIBUNAL MISTO. FOI UM DOS ORGANIZADORES DO PARTIDO REPUBLICANO DO MARANHÃO, TENDO SIDO PRESIDENTE DE SEU DIRETÓRIO.

INFORMAÇÕES PESSOAIS

DATA NASCIMENTO: 08 02 1849 LOCAL: CODÓ-MA
 DATA FALECIMENTO: 18 1917 LOCAL: SÃO LUIZ -MA
 SEXO: MASCULINO RELIGIÃO: CATÓLICA INSTRUÇÃO: SECUNDÁRIA

ESCOLARIDADE

SECUNDÁRIO LICEU MARANHENSE MA

PROFISSÕES EXERCIDAS

PROPRIETÁRIO RURAL

ATIVIDADE PRINCIPAL

AGRÍCOLA E ADMINISTRAÇÃO PÚBLICA

INFORMAÇÕES FAMILIARES

FAMÍLIA PREEMINENTE: SIM FORTUNA PESSOAL: A

FILIAÇÃO

NOME DA MÃE: MARIA IZABEL DE ASSIS MOREIRA
 NOME DO PAI: ALEXANDRE COLLARES MOREIRA

OUTROS DADOS FAMILIARES

DE FAMÍLIA ILUSTRE, SEU PAI ERA UM DOS MAIORES AGRICULTORES DE CODÓ, MA. PAI DO CORONEL ALEXANDRE COLLARES MOREIRA E DO DEPUTADO COLLARES MOREIRA. AVÔ DO JUIZ FEDERAL ALEXANDRE MOREIRA NETO E PARENTE DO ESCRITOR DOMINGOS BARBOSA.

REFERÊNCIAS BIBLIOGRÁFICAS

ABRANCHES, DUNSHEE DE. GOVERNOS E CONGRESSOS DA REPÚBLICA DOS DOS UNIDOS DO BRASIL. 1889-1917. SÃO PAULO, 1918, V. II . PP. 268- 261. ANAIS DO SENADO - SESSÃO DE 13 DE SETEMBRO DE 1917.

SENADOR: ALEXANDRE JOSÉ BARBOSA LIMA

(BARBOSA LIMA)

ESTADO: AMAZONAS

PRIMEIRA REPÚBLICA

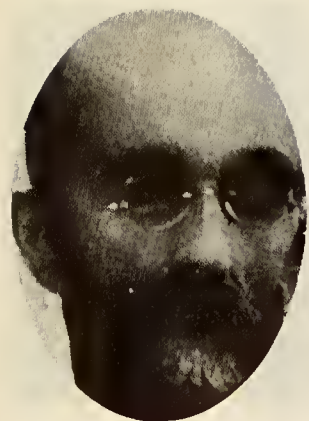

MANDATOS ELETIVOS E SIMILARES

DEPUTADO E CONSTITUINTE		1898	31	12	1893	CE	
GOVERNADOR DE PERNAMBUCO		1892			1896	PE	
DEPUTADO FEDERAL	89	89	1896	31	12	1899	PE
DEPUTADO FEDERAL	83	85	1903	31	12	1905	RS
DEPUTADO FEDERAL			1906	31	12	1908	DF
DEPUTADO FEDERAL			1909	31	12	1911	DF
DEPUTADO FEDERAL	21	85	1915	31	12	1917	DF
SENADOR	88	85	1923	11	18	1938	AM

TOTAL DE MANDATOS: 9

TOTAL DE ANOS: 25

CARGOS PÚBLICOS EXERCIDOS

DIRETOR DO LÓIDE BRASILEIRO 1919

OUTROS DADOS POLITICOS

CATEDRÁTICO DE GEOMETRIA ANALÍTICA NA ESCOLA MILITAR DO CEARÁ, 1889. GENERAL DO EXÉRCITO, REFORMOU-SE EM 1912. PRESO EM FERNANDO DE NORONHA ACUSADO DE ENVOLVIMENTO NO ATENTADO AO PRESIDENTE PRUDENTE DE MORAES, 5-9-1897. COMBATEU A VACINA OBRIGATÓRIA, O TRATADO DE PETRÓPOLIS E O CONVÊNIO DE TAUBATÉ. FEZ PARTE DA CAMPANHA CIVILISTA DE RUI BARBOSA. APOIOU A CANDIDATURA DE ARTHUR BERNARDES. FOI SENADOR ENTRE OS 61 E OS 68 ANOS.

INFORMAÇÕES PESSOAIS

DATA NASCIMENTO: 23 83 1862 LOCAL: RECIFE-PE
 DATA FALECIMENTO: 89 81 1931 LOCAL: RIO DE JANEIRO-RJ
 SEXO: MASCULINO RELIGIÃO: INSTRUÇÃO: UNIVERSITÁRIO

ESCOLARIDADE

SECUNDÁRIO SUPERIOR	ESCOLA POLITÉCNICA	MG	
SUPERIOR	ESCOLA MILITAR	RIO-RJ	1879 1882
		RIO -RJ	1884

PROFISSÕES EXERCIDAS

MILITAR

ATIVIDADE PRINCIPAL

ENGENHARIA MILITAR

INFORMAÇÕES FAMILIARES

NOME DO CONJUGE: FRANCISCA CINTRA BARBOSA LIMA

FILIAÇÃO

NOME DA MÃE: RITA DE CÁSSIA CINTRA BARBOSA LIMA
 NOME DO PAI: JOAQUIM BARBOSA LIMA

OUTROS DADOS FAMILIARES

TIO DO EX-GOVERNADOR DE PERNAMBUCO DEPUTADO FEDERAL E JORNALISTA, BARBOSA LIMA SOBRINHO.

OBRAS PUBLICADAS

BARBOSA LIMA, ALEXANDRE JOSÉ. INDEPENDÊNCIA E REPÚBLICA; DISCURSO PROFERIDO EM 6-3-1917. RIO DE JANEIRO. INSTITUTO HISTÓRICO E - GEOGRÁFICO BRASILEIRO. 1917. 78 P. CENTENÁRIO DA REVOLUÇÃO DE 1917 EM PERNAMBUCO (SENADO) BRASIL-CONGRESSO. CÂMARA DOS DEPUTADOS. DIRETORIA DE DOCUMENTAÇÃO E PUBLICIDADE. ALEXANDRE JOSÉ BARBOSA LIMA. DISCURSOS PARLAMENTARES. BRASÍLIA, 1963. IV - IL (BIBLIOTECA DO SENADO).

REFERÊNCIAS BIBLIOGRÁFICAS

CENTENÁRIO DE NASCIMENTO DE ALEXANDRE JOSÉ BARBOSA LIMA. CÂMARA DOS DEPUTADOS DIRETORIA DE DOCUMENTAÇÃO E PUBLICIDADE, BRASÍLIA, 1962 (SENADO, CÂMARA). GOMES DE CASTRO, AUGUSTO OLYMPIO E CASTAGNINO, A. SOUTO. O SENADO FEDERAL DE 1898 A 1927. RIO DE JANEIRO. QUINTA EDIÇÃO -1927- 158 P. (SENADO, CÂMARA, M. JUSTIÇA). BRASIL. CONGRESSO. BIBLIOTECA DA CÂMARA DOS DEPUTADOS. DEPUTADOS BRASILEIROS-1826-1976. BRASÍLIA, 1976. 244 P. ILUSTRAÇÃO: GOMES DE CASTRO, AUGUSTO OLYMPIO. O SENADO FEDERAL DE 1898 A 1927. RIO DE JANEIRO, S. ED., 1927. P. 125.

SENADOR: ALEXANDRE MARCONDES MACHADO FILHO

(MARCONDES FILHO)

ESTADO: SÃO PAULO

SEGUNDA REPÚBLICA

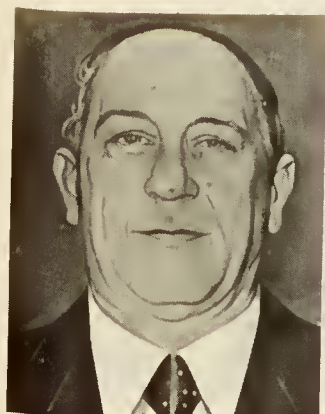

MANDATOS ELETIVOS E SIMILARES

VEREADOR		1925		1927	SP	SÃO PAULO
DEPUTADO FEDERAL	03 05	1927	23 10	1930	SP	
SENADOR	24 09	1946	31 01	1955	SP	..

TOTAL DE MANDATOS: 3

TOTAL DE ANOS: 13

PARTIDOS POLÍTICOS

PARTIDO REPUBLICANO PAULISTA	PRP	1926
PARTIDO TRABALHISTA BRASILEIRO	PTB	1945

CARGOS PÚBLICOS EXERCIDOS

PROMOTOR PÚBLICO	SP	
VICE-PRESIDENTE DO DEPARTAMENTO DE ADMINISTRAÇÃO DE SÃO PAULO	SP	1939
MINISTRO DE ESTADO, TRABALHO		1940
MINISTRO DA JUSTIÇA E TRABALHO		1955

OUTROS DADOS POLÍTICOS

PARTICIPOU DA CONSTITUINTE DE 1946. FOI MEMBRO DA ASSOCIAÇÃO PAULISTA DE IMPRENSA; LÍDER DA CÂMARA MUNICIPAL EM 1926; UM DOS FUNDADORES DO PTB EM 1945; CRIADOR DA 'HORA DO BRASIL'; DIRETOR DO 'SÃO PAULO JORNAL'; UM DOS PIONEIROS DA LEGISLAÇÃO SOCIAL NO BRASIL. LEVOU A EFEITO A CONSOLIDAÇÃO DAS LEIS DO TRABALHO (1941). FOI VICE-PRESIDENTE DO SENADO, DE 1951 A 1953. NA SUA GESTÃO DE MINISTRO DO TRABALHO, FOI CRIADO O S.E.N.A.I. FOI RELATOR DA REFORMA DA LEI DE FALÊNCIAS.

INFORMAÇÕES PESSOAIS

DATA NASCIMENTO: 31 08 1892 LOCAL: SÃO PAULO - SP
 DATA FALECIMENTO: 17 10 1974 LOCAL: SÃO PAULO - SP
 SEXO: MASCULINO RELIGIÃO: CATÓLICA INSTRUÇÃO: SUPERIOR

ESCOLARIDADE

PRIMÁRIO	COLÉGIO DE SÃO LUIZ	ITU - SP	
SECUNDÁRIO	COLÉGIO DE SÃO LUIZ	ITU - SP	1909
DIREITO	FACULDADE DE DIREITO SÃO PAULO	SÃO PAULO	1914

PROFISSÕES EXERCIDAS

ADVOGADO, JORNALISTA, FUNCIONÁRIO PÚBLICO

ATIVIDADE PRINCIPAL

ADVOCACIA E JORNALISMO

INFORMAÇÕES FAMILIARES

FAMÍLIA PREEMINENTE: SIM FORTUNA PESSOAL: A
 NOME DO CONJUGE: MARIA MERCEDES MARCONDES MACHADO

FILIAÇÃO

NOME DA MÃE: MARIA ALBERTINA MARCONDES MACHADO
 NOME DO PAI: ALEXANDRE MARCONDES MACHADO

OBRAS PUBLICADAS

MARCONDES FILHO, ALEXANDRE. ALGUNS PARLAMENTOS ESTRANGEIROS. RIO DE JANEIRO, DASP, 1958. 244 P. (STF, CÂMARA E MINISTÉRIO DA JUSTIÇA). PRO BRASÍLIA FIANT EXIMIA. SÃO PAULO, MARTINS, 1954. 100 P. (SENADO). Vocações da Unidade; Conferências e Discursos. RIO, J. OLYMPIO, 1941. 217 P. (STF E UNB).

REFERÊNCIAS BIBLIOGRÁFICAS

QUEM É QUEM NO BRASIL - V. I. 1A. EDIÇÃO, SOCIEDADE BRASILEIRA DE EXPANSÃO COMERCIAL LTDA. 1948. 'DEPUTADOS BRASILEIROS 1826-1976'. CÂMARA DOS DEPUTADOS, PALÁCIO DO CONGRESSO NACIONAL, BRASÍLIA, 1984. GRANDE ENCICLOPÉDIA DELTA LAROUSSE. V. 9. EDITORA DELTA, RIO DE JANEIRO, 1971. SILVA, GASTÃO PEREIRA DA. CONSTITUINTES DE 46. DADOS BIOGRÁFICOS. RIO DE JANEIRO, TUPY, 1947. P.217 - 218. ILUSTRAÇÃO: ARQUIVO DA SUBSECRETARIA DO PESSOAL DO SENADO FEDERAL.



SENADOR: ALEXANDRE ZACHARIAS DE ASSUMPÇÃO

(ZACHARIAS DE ASSUMPÇÃO)

ESTADO: PARÁ

SEGUNDA REPÚBLICA

MANDATOS ELETIVOS E SIMILARES

INTERVENTOR		1945		1946	PA		
GOVERNADOR	28	02	1951	31	01	1956	PA
SENADOR	01	02	1959	31	01	1967	PA

TOTAL DE MANDATOS: 3
TOTAL DE ANOS: 14

SUPLENTE

ANTONIO PEDRO MARTINS JUNIOR

PARTIDOS POLÍTICOS

PARTIDO TRABALHISTA BRASILEIRO	PTB	
UNIÃO DEMOCRÁTICA NACIONAL	UDN	
ALIANÇA RENOVADORA NACIONAL	ARENA	1966

CARGOS PÚBLICOS EXERCIDOS

MARECHAL DO EXÉRCITO

OUTROS DADOS POLÍTICOS

EM 1947, CANDIDATOU-SE À GOVERNANÇA DO ESTADO DO PARÁ E FOI DERROTADO. EM 1950, FOI ELEITO GOVERNADOR DO PARÁ EM OPOSIÇÃO A MAGALHÃES BARATA. EM 1965, TENTOU SE ELEGER GOVERNADOR DO PARÁ. EM 1966, TENTOU SE ELEGER DEPUTADO FEDERAL. INTEGROU, NA CÂMARA ALTA, A REPRESENTAÇÃO DA UNIÃO DEMOCRÁTICA NACIONAL. FOI PRESIDENTE DA COMISSÃO DE SEGURANÇA NACIONAL. INTEGROU A COMISSÃO DE ECONOMIA. INTEGROU A COMISSÃO DE TRANSPORTES. INTEGROU A COMISSÃO DE COMUNICAÇÕES E OBRAS PÚBLICAS. INTEGROU A COMISSÃO DE LEGISLAÇÃO

OUTROS DADOS POLÍTICOS

SOCIAL.

INFORMAÇÕES PESSOAIS

DATA NASCIMENTO: 19 12 1899 LOCAL: RIO DE JANEIRO
 SEXO: MASCULINO RELIGIÃO: INSTRUÇÃO: SUPERIOR

ESCOLARIDADE

SECUNDÁRIO	COLÉGIO MILITAR	RJ
APERFEIÇOAMENTO	ESCOLA DE APERFEIÇOAMENTO DO EXÉRCITO	
CURSO DE ESTADO- MAIOR	ESCOLA DE ESTADO- MAIOR DO EXÉRCITO	RJ
CURSO DE ALTO COMANDO	ÉCOLE DE LORAINÉ	LORAINÉ, FRANÇA

PROFISSÕES EXERCIDAS

MILITAR

ATIVIDADE PRINCIPAL

MILITAR

INFORMAÇÕES FAMILIARES

NOME DO CONJUGE: ELVIRA LUZ ASSUMPÇÃO

FILIAÇÃO

NOME DA MÃE: MARIA VALIER CAVALCANTI DE ASSUMPÇÃO

NOME DO PAI: ALEXANDRE ZACARIAS DE ASSUMPÇÃO

REFERÊNCIAS BIBLIOGRÁFICAS

BRASIL. CONGRESSO. SENADO FEDERAL. PROJETO DE BIOGRAFIAS DOS SENADORES DO IMPÉRIO E DA REPÚBLICA. DADOS BIOGRÁFICOS DOS SENADORES. PERÍODO DE 1946 A 1978 (DOCUMENTO PRELIMINAR). BRASÍLIA 1981. ENCICLOPÉDIA DELTA LAROUSSE, RIO DE JANEIRO. ED. DELTA, 1978. V. I. P. 564. ILUSTRAÇÃO: ARQUIVO DA SUBSECRETARIA DO PESSOAL DO SENADO FEDERAL.



SENADOR: ALEXANDRINO DE FARIA ALENCAR

(ALEXANDRINO DE ALENCAR)

ESTADO: AMAZONAS

PRIMEIRA REPÚBLICA

MANDATOS ELETIVOS E SIMILARES

SENADOR	24	04	1906	15	11	1906	AM
SENADOR	07	05	1921	15	11	1922	AM

TOTAL DE MANDATOS: 2

TOTAL DE ANOS: 2

CARGOS PÚBLICOS EXERCIDOS

MINISTRO DA MARINHA DO PRESIDENTE AFONSO PENA.	1906	1909
MINISTRO DA MARINHA DO PRESIDENTE NILO PEÇANHA.	1906	1909
MINISTRO DO SUPREMO TRIBUNAL MILITAR.	1909	1909
MINISTRO DA MARINHA DO PRESIDENTE HERMES DA FONSECA E PRESIDENTE WENCESLAU BRÁS.	1918	
MINISTRO DA MARINHA DO PRESIDENTE ARTHUR BERNARDES.	1922	1922

OUTROS DADOS POLÍTICOS

TOMOU PARTE NA GUERRA DO PARAGUAI COM 17 ANOS DE IDADE. TOMOU PARTE NO 15 DE NOVEMBRO DE 1889, COMANDANDO FORÇAS DA MARINHA DESEMBARCADAS. COMANDOU O COMBOIO DO 'ALAGOAS' NA EXPATRIAÇÃO DA FAMÍLIA IMPERIAL BRASILEIRA'. COMANDOU O AQUIDABÃ NA REVOLTA DA ARMADA ATÉ 26-04-1894, PASSANDO A COMBATER JUNTO AO GOVERNO GUMERCINDO SARAIVA. ANISTIADO, VOLTOU AO SERVIÇO ATIVO DA MARINHA. SENADOR, RENUNCIOU AO MANDATO PARA ASSUMIR MINISTÉRIO DA MARINHA, 15-11-1906. NO SEGUNDO MANDATO, RENUNCIOU NOVAMENTE PARA ASSUMIR MINISTÉRIO DA MARINHA, 15-11-1922.

SENADORES BRASILEIROS. BRASÍLIA, SENADO FEDERAL, 1986

CONDECORAÇÕES RECEBIDAS

CAVALEIRO DA ORDEM DE AVIZ, POSSUÍA TAMBÉM MEDALHAS DE MÉRITO MILITAR E DA CAMPANHA DO PARAGUAI CONCEDIDAS PELO BRASIL E ARGENTINA.

INFORMAÇÕES PESSOAIS

DATA NASCIMENTO: 12 10 1848 LOCAL: RIO PARDO-RS
 DATA FALECIMENTO: 18 04 1926 LOCAL: RIO DE JANEIRO - RJ
 SEXO: MASCULINO RELIGIÃO: CATÓLICA INSTRUÇÃO: SUPERIOR

ESCOLARIDADE

ENGENHARIA NAVAL ESCOLA NAVAL RIO-RJ

PROFISSÕES EXERCIDAS

MILITAR

ATIVIDADE PRINCIPAL

MILITAR

INFORMAÇÕES FAMILIARES

FAMÍLIA PREEMINENTE: SIM FORTUNA PESSOAL: B

FILIAÇÃO

NOME DA MÃE: ANA UBALDINA FARIA DE ALENCAR
 NOME DO PAI: ALEXANDRINO DE MELO ALENCAR

REFERÊNCIAS BIBLIOGRÁFICAS

ANDREA, JULIO. A MARINHA BRASILEIRA. FLORÕES DE GLÓRIAS E EPOPÉIAS MEMORÁVEIS. RIO DE JANEIRO, MENDES JUNIOR, 1955. 366 P.IL. (SENADO).
 ABRANCHES, JOÃO DUNSHEE. GOVERNOS E CONGRESSOS DA REPÚBLICA FEDERATIVA DO BRASIL. MINISTROS DE ESTADO, SENADORES, E DEPUTADOS DO CONGRESSO NACIONAL, 1889, 1917. SÃO PAULO, 1918. GOMES DE CASTRO, AUGUSTO OLYMPIO E CASTAGNINO, A. SOUTO. O SENADO FEDERAL DE 1890 A 1927. RIO DE JANEIRO, S/ED, 1927. 150 P. IL. PALHA, AMÉRICO. SOLDADOS E MARINHEIROS DO BRASIL. VELHO SOBRINHO, JOÃO FRANCISCO. DICIONÁRIO BIO-BIBLIOGRÁFICO BRASILEIRO. RIO DE JANEIRO, PONGETTI, 1937. 2 V. ILUSTRAÇÃO: ANDREA, JULIO. A MARINHA BRASILEIRA; FLORÕES DE GLÓRIAS E EPOPÉIAS MEMORÁVEIS. RIO DE JANEIRO, MENDES JÚNIOR, 1955. 366 P. IL. SENADO FEDERAL.

SENADOR: ALFREDO AUGUSTO DA MATTA

(ALFREDO DA MATTA)

ESTADO: AMAZONAS

SEGUNDA REPÚBLICA



MANDATOS ELETIVOS E SIMILARES

DEPUTADO ESTADUAL	1916	1918	
DEPUTADO ESTADUAL	1919	1922	
DEPUTADO FEDERAL			
CONSTITUINTE	15 11 1933	16 07 1934	
PARTIDO SOCIALISTA DO			
AMAZONAS	1934	1937	AM
SENADOR	28 04 1935	10 11 1937	

TOTAL DE MANDATOS: 4

TOTAL DE ANOS: 10

PARTIDOS POLÍTICOS

PARTIDO SOCIALISTA DO AMAZONAS

1934 1937

CARGOS PÚBLICOS EXERCIDOS

MÉDICO DO LOIDE BRASILEIRO.		
MÉDICO DO EXÉRCITO EM BARBACENA.	MG	1894
MÉDICO DO EXÉRCITO NO AMAZONAS.	AM	1895
MÉDICO DA MUNICIPALIDADE DE MANAUS.	AM	1895
DIRETOR DO SERVIÇO DE HIGIENE DO		
AMAZONAS.	AM	1895
DIRETOR GERAL DE HIGIENE.	AM	1901
INSPECTOR FEDERAL DO SERVIÇO SANITÁRIO		
RURAL DE PROFILAXIA DA LEPROSA E DOENÇAS		
VENÉREAS.	AM	1921

OUTROS DADOS POLÍTICOS

MÉDICO NO HOSPITAL DE MISERICÓRDIA E BENEFICÊNCIA PORTUGUESA DO

OUTROS DADOS POLÍTICOS

AMAZONAS. 1897. GRANDE ATIVIDADE MÉDICA NO AMAZONAS E EM MANAUS. TENENTE CORONEL DA GUARDA NACIONAL. PROFESSOR DA CADEIRA DE HIGIENE E ENTOMOLOGIA DOS CURSOS DE FARMÁCIA E DE AGRONOMIA DA UNIVERSIDADE DO AMAZONAS, CONCEITUADO PARASITOLOGISTA. MEMBRO DE VÁRIAS ASSOCIAÇÕES CIENTÍFICAS NACIONAIS E ESTRANGEIRAS. TREZENTOS TRABALHOS MÉDICOS PUBLICADOS. CONSAGRADO PESQUISADOR EM MEDICINA TROPICAL. FOI PRESIDENTE DA ASSEMBLÉIA LEGISLATIVA DO AMAZONAS, 1916-22. RENUNCIOU AO MANDATO DE DEPUTADO ESTADUAL EM 1922. POR MUITOS ANOS, FOI COLABORADOR DA REVISTA 'BRASIL MÉDICO'. VICE-PRESIDENTE HONORÁRIO DO VI CONGRESSO BRASILEIRO DE MEDICINA. RECEBEU MEDALHAS DE PRATA E OURO POR SEUS TRABALHOS SOBRE DEMOCRACIA. EM MANAUS, E NAS EXPOSIÇÕES DE BRUXELAS E TURIM. RECEBEU MEDALHA DE OURO DA ACADEMIA DE GEOGRAFIA BOTÂNICA DE LE'MANS (FRANÇA) POR SEU LIVRO 'FLORA MÉDICA BRASILIENSE'. FOI DESCOBRIDOR DE UM NOVO DÍPTERO-HEMATÓFAGO NO AMAZONAS. FOI DESCOBRIDOR DO MICRO-COLEÓPTERO 'PLATIPUS MATTAI', QUE PRODUZ ENFERMIDADE NAS SERINGUEIRAS - NOME DADO EM SUA HONRA. FEZ TRABALHOS PIONEIROS SOBRE 'LEISHMANIOSES'.

INFORMAÇÕES PESSOAIS

DATA NASCIMENTO: 18 03 1870 LOCAL: SALVADOR - BA
 DATA FALECIMENTO: 03 03 1954 LOCAL: RIO DE JANEIRO - RJ
 SEXO: MASCULINO RELIGIÃO: INSTRUÇÃO: UNIVERSITÁRIO

ESCOLARIDADE

SECUNDÁRIO	COLÉGIO SÃO JOSÉ E CARNEIRO RIBEIRO	SALVADOR - BA	
SUPERIOR	FACULDADE DE MEDICINA	SALVADOR-BA	1893

PROFISSÕES EXERCIDAS

MÉDICO, PROFESSOR

ATIVIDADE PRINCIPAL

MEDICINA

INFORMAÇÕES FAMILIARES

NOME DO CONJUGE: MARIA MAGDALENÁ MAVIGNIER OLIVEIRA

FILIAÇÃO

NOME DA MÃE: LEOPOLDINA CAROLINA DA MATTA
 NOME DO PAI: JOAQUIM FRANCISCO DA MATTA

OBRAS PUBLICADAS

BRASIL. SENADO FEDERAL. A CONCESSÃO DE TERRAS AMAZONENSES A

SENADORES BRASILEIROS. BRASÍLIA, SENADO FEDERAL, 1986

OBRAS PUBLICADAS

JAPONESES; ACTO DO GOVERNO DO SR. EFIGÊNIO SALLES, O DEBATE DO ASSUMPTO NO SENADO FEDERAL. A ACTUAÇÃO DOS SENADORES CUNHA MELLO E ALFREDO DA MATTA. PARECERES DAS COMISSÕES TECHNICAS DO SENADO. RIO DE JANEIRO, A. COELHO BRANCO, 1937. 258 P. (SENADO).

REFERÊNCIAS BIBLIOGRÁFICAS

GODINHO, WANOR R. E ANDRADE, OSWALDO . CONSTITUINTES BRASILEIROS DE 1934. RIO DE JANEIRO, 1934. 384 P. (SENADO E CÂMARA). BRASIL. CONGRESSO. CÂMARA DOS DEPUTADOS. CENTRO DE DOCUMENTAÇÃO E INFORMAÇÃO. DEPUTADOS BRASILEIROS, 1826-1976. BRASÍLIA, 1976. 244 P. (SENADO, CÂMARA). ILUSTRAÇÃO: GODINHO, WANOR R. CONSTITUINTES BRASILEIROS DE 1934. RIO DE JANEIRO, S. ED., 1934.



SENADOR: ALFREDO AUGUSTO GUIMARAES BACKER

(ALFREDO BACKER)

ESTADO: RIO DE JANEIRO

SEGUNDA REPÚBLICA

MANDATOS ELETIVOS E SIMILARES

DEPUTADO CONSTITUINTE	1892	1894
DEPUTADO CONSTITUINTE	1901	1903
DEPUTADO FEDERAL	28 04 1936	10 11 1937
SENADOR	28 04 1936	10 11 1937

TOTAL DE MANDATOS: 4

TOTAL DE ANOS: 6

PARTIDOS POLÍTICOS

PARTIDO REPUBLICANO PR

CARGOS PÚBLICOS EXERCIDOS

DEPUTADO À CONSTITUINTE FLUMINENSE.
SECRETÁRIO-GERAL DA PRESIDÊNCIA DO
ESTADO.

OUTROS DADOS POLÍTICOS

REPUBLICANO HISTÓRICO, FUNDOU, EM MACAÉ, 'O FEDERALISTA', BATENDO-SE PELA ABOLIÇÃO DA ESCRAVATURA. ORGANIZOU, TAMBÉM EM MACAÉ, O PARTIDO REPUBLICANO E FOI COLABORADOR ASSÍDUO DO 'LYNCE', PERIÓDICO QUE ESTAVA NASCENDO. EM 1905, FOI ENVIADO À CÂMARA FEDERAL.

INFORMAÇÕES PESSOAIS

DATA NASCIMENTO:

LOCAL: MACAÉ-RJ

SEXO: MASCULINO RELIGIÃO:

INSTRUÇÃO:

ESCOLARIDADE

MEDICINA

FACULDADE DE
MEDICINA

RJ

PROFISSÕES EXERCIDAS

COMERCIANTE, MÉDICO, FUNCIONÁRIO PÚBLICO

ATIVIDADE PRINCIPAL

MEDICINA, SERVIÇO PÚBLICO.

REFERÊNCIAS BIBLIOGRÁFICAS

ILUSTRAÇÃO: REVISTA 'FON-FON', 07-03-1908. P. 15. BIBLIOTECA NACIONAL. SERVIÇO DE MICROFILMAGEM.



SENADOR: ALFREDO DA SILVA NEVES

(ALFREDO NEVES)

ESTADO: RIO DE JANEIRO

SEGUNDA REPÚBLICA

MANDATOS ELETIVOS E SIMILARES

DEPUTADO ESTADUAL	1923	1926	RJ
DEPUTADO ESTADUAL	1927	1938	RJ
PRESIDENTE DA ASSEMBLÉIA LEGISLATIVA			RJ
CONSTITUINTE E SENADOR	85 82 1946 31 81	1955	RJ

TOTAL DE MANDATOS: 3

TOTAL DE ANOS: 15

PARTIDOS POLÍTICOS

PARTIDO SOCIAL DEMOCRÁTICO PSD

CARGOS PÚBLICOS EXERCIDOS

CHEFE DO SERVIÇO DE NEURO-PSIQUIATRIA INFANTIL DO DISTRITO FEDERAL.	DF	1918	1937
PROFESSOR DE NEUROLOGIA NA FACULDADE FLUMINENSE DE MEDICINA.	RJ	1927	
MÉDICO DO SERVIÇO DE SAÚDE DO DF.	DF	1931	1934
CHEFE DOS PEDIATRAS DO HOSPITAL DE JESUS	RJ	1934	1937
LIVRE DOCENTE DA FACULDADE NACIONAL DE MEDICINA.	DF		
SECRETÁRIO DE ESTADO DURANTE O GOVERNO DO INTERVENTOR AMARAL PEIXOTO NO ESTADO DO RIO DE JANEIRO.	RJ	1937	1945
PRESIDENTE DO CONSELHO DE ADMINISTRAÇÃO DO ESTADO DO RIO DE JANEIRO.	RJ	1943	1945

OUTROS DADOS POLÍTICOS

DE ORIGEM HUMILDE, FOI JORNALISTA TRABALHANDO NO JORNAL 'A REDAÇÃO', EM SEGUIDA, NO 'O PAÍS' DO RIO DE JANEIRO, TENDO INICIADO COMO GRÁFICO, CHEGANDO A DIRETOR. MÉDICO, COM GRANDE ATUAÇÃO NO CAMPO DA NEUROLOGIA E PEDIATRIA, NO RIO DE JANEIRO. FOI PRESIDENTE DA ASSOCIAÇÃO BRASILEIRA DE IMPRENSA. FOI FUNCIONÁRIO DO SENADO FEDERAL, TENDO SIDO DIRETOR DE SECRETARIA. FOI PRESIDENTE DA ASSOCIAÇÃO BRASILEIRA DE IMPRENSA. PROFESSOR DE LEGISLAÇÃO SOCIAL DA ESCOLA DE ENFERMAGEM ALFREDO PINTO, NO RIO DE JANEIRO.

INFORMAÇÕES PESSOAIS

DATA NASCIMENTO: 27 11 1887 LOCAL: BARRA MANSA-RJ
 DATA FALECIMENTO: 24 06 1975 LOCAL: RIO DE JANEIRO-RJ
 SEXO: MASCULINO RELIGIÃO: INSTRUÇÃO: SUPERIOR

ESCOLARIDADE

MEDICINA FACULDADE DE MEDICINA DO RJ RJ 1912

PROFISSÕES EXERCIDAS

MÉDICO JORNALISTA

ATIVIDADE PRINCIPAL

MEDICINA, JORNALISMO

INFORMAÇÕES FAMILIARES

FAMÍLIA PREEMINENTE: FORTUNA PESSOAL: C
 NOME DO CONJUGE: CELINA DA COSTA

FILIAÇÃO

NOME DA MÃE: AMÁLIA DA SILVA
 NOME DO PAI: ALFREDO D'ARAÚJO NEVES

REFERÊNCIAS BIBLIOGRÁFICAS

SILVA, GASTÃO PEREIRA DA. CONSTITUINTES DE 1946. GRÁFICA TUPY, RIO DE JANEIRO, 1947. 331 P. (SENADO). DIÁRIO DO CONGRESSO NACIONAL (SESSÃO II) NECROLOGIO DO SENADOR ALFREDO DA SILVA NEVES 26-6-1975 (SENADO, CÂMARA). ILUSTRAÇÃO: CYSNEIROS, AMADOR. PARLAMENTARES BRASILEIROS. RIO DE JANEIRO, BATISTA DE SOUZA, 1953. P. 45.



SENADOR: ALFREDO ELLIS

(ALFREDO ELLIS)

ESTADO: SÃO PAULO

PRIMEIRA REPÚBLICA

MANDATOS ELETIVOS E SIMILARES

DEPUTADO FEDERAL	03	05	1891	31	12	1899	SP
SENADOR			1903			1908	SP

TOTAL DE MANDATOS: 5

TOTAL DE ANOS: 31

PARTIDOS POLÍTICOS

PARTIDO LIBERAL DO IMPÉRIO	PLI	1870	
PARTIDO REPUBLICANO PAULISTA	PRP	1913	1925

OUTROS DADOS POLÍTICOS

FOI ABOLICIONISTA. FLORIANISTA E PARTICIPOU DA CAMPANHA CIVILISTA. NO SENADO, FOI MEMBRO DAS COMISSÕES DE INSTITUIÇÃO PÚBLICA E FINANÇAS FOI CANDIDATO À VICE-PRESIDÊNCIA NA CHAPA CIVILISTA DE 1910, TENDO RUI BARBOSA COMO CANDIDATO À PRESIDÊNCIA. FOI CONSTITUINTE EM 1891. FEZ CAMPANHA PARA ENCAMPAÇÃO DA SÃO PAULO RAILWAY (1903-1922).

INFORMAÇÕES PESSOAIS

DATA NASCIMENTO: 19 03 1850 LOCAL: SÃO PAULO - SP
 DATA FALECIMENTO: 30 06 1925 LOCAL: RIO DE JANEIRO
 SEXO: MASCULINO RELIGIÃO: PROTESTANT INSTRUÇÃO: SUPERIOR

ESCOLARIDADE

SECUNDÁRIO		SÃO PAULO
MEDICINA	UNIVERSIDADE DE PENNSYLVANIA	E.U.A. 1869

SENADORES BRASILEIROS. BRASÍLIA, SENADO FEDERAL, 1986

PROFISSÕES EXERCIDAS

MÉDICO, AGROPECUARISTA.

ATIVIDADE PRINCIPAL

MEDICINA, AGRICULTURA.

INFORMAÇÕES FAMILIARES

FAMÍLIA PREENINENTE: SIM FORTUNA PESSOAL: A
NOME DO CONJUGE: SEBASTIANA EUDÓXIA CUNHA BUENO
NOME DA FAMÍLIA: FRANCISCO DA CUNHA BUENO
DATA DO CASAMENTO: 1874 LOCAL: CAMPINAS - SP

FILIAÇÃO

NOME DA MÃE: MARIA DO CARMO DA CUNHA BUENO
NOME DO PAI: WILLIAM ELLIS

OUTROS DADOS FAMILIARES

SUA ESPOSA ERA TAMBÉM SUA PRIMA EM PRIMEIRO GRAU.

OBRAS PUBLICADAS

1. ELLIS, ALFREDO. DISCURSOS PRONUNCIADOS NAS SESSÕES DE 28-06, 22-07 E 11-08-1903. RIO. IMPRESA NACIONAL, 1903. P. (SENADO). 2. DISCURSOS PRONUNCIADOS NO SENADO FEDERAL. RIO DE JANEIRO, IMPRENSA NACIONAL, 1910. 278 P. (SENADO).

REFERÊNCIAS BIBLIOGRÁFICAS

ELLIS, MYRIAM. O SENADOR ALFREDO ELLIS. IN REVISTA DE HISTÓRIA, V. I, NO. 3, SÃO PAULO. ELLIS JR, ALFREDO. UM PARLAMENTAR PAULISTA DA REPÚBLICA, SÃO PAULO, 1949. OLIVEIRA, JOSÉ TORRES DE. ALFREDO ELLIS IN REVISTA DO INSTITUTO HISTÓRICO E GEOGRÁFICO DE SÃO PAULO, V. XXIII, SÃO PAULO. ABRANCHES, DUNSHEE DE. GOVERNOS E CONGRESSOS DA REPÚBLICA DOS ESTADOS UNIDOS DO BRASIL. V. I., SÃO PAULO, 1918. DEPUTADOS BRASILEIROS 1826-1976. CÂMARA DOS DEPUTADOS. PALÁCIO DO CONGRESSO NACIONAL, BRASÍLIA. ILUSTRAÇÃO: CAMEU, FRANCOLINO. POLÍTICOS E ESTADISTAS CONTEMPORÂNEOS. SÃO PAULO, PIRATININGA, 1917, 1928.



SENADOR: ALFREDO JOSÉ DE CAMPOS MELO

(ALFREDO CAMPOS)

ESTADO: MINAS GERAIS

SEGUNDA REPÚBLICA

MANDATOS ELETIVOS E SIMILARES

SENADGR 17 03 1983 31 01 1987 MG

TOTAL DE MANDATOS: 1

TOTAL DE ANOS: 4

PARTIDOS POLÍTICOS

MOVIMENTO DEMOCRÁTICO BRASILEIRO	MDB
PARTIDO DO MOVIMENTO DEMOCRÁTICO BRASILEIRO	PMDB

CARGOS PÚBLICOS EXERCIDOS

FUNCIONÁRIO DO INSTITUTO DE PREVIDÊNCIA DOS SERVIDORES DO ESTADO DE MINAS GERAIS	MG	1964	
DIRETOR DA FUNDAÇÃO DO ENSINO DE CONTAGEM		1972	1974
DIRETOR DA FUNDAÇÃO MINEIRA DE EDUCAÇÃO E CULTURA	MG	1974	1975
OFICIAL DE GABINETE DO PRESIDENTE DO INSTITUTO DE PREVIDÊNCIA DOS SERVIDORES DO ESTADO DE MINAS GERAIS	MG	1964	1966

OUTROS DADOS POLÍTICOS

FOI PRESIDENTE DA ASSOCIAÇÃO DOS SERVIDORES, DO INSTITUTO DE PREVIDÊNCIA DOS SERVIDORES DO ESTADO DE MINAS GERAIS, DE 1966 A 1967 E NOVAMENTE DE 1981 A 1982. FOI PRESIDENTE DA FEDERAÇÃO MINEIRA DOS SERVIDORES PÚBLICOS, DE 1968 A 1969. FOI VICE-PRESIDENTE DA CONFEDERAÇÃO DOS SERVIDORES PÚBLICOS DO BRASIL, DE 1969 A 1970. EM 1984, NO SENADO, FOI MEMBRO TITULAR DAS COMISSÕES DE SERVIÇO PÚBLICO

OUTROS DADOS POLÍTICOS

CIVIL, DO DISTRITO FEDERAL, DE REDAÇÃO, CONSTITUIÇÃO E JUSTIÇA, DF, E DE MUNICÍPIOS, E PRESIDENTE DO CSPC. LÍDER DO PMDB, 1986. EMPOSSADO SENADOR DA REPÚBLICA, EM VIRTUDE DA RENÚNCIA DO TITULAR TANCREDO NEVES. MISSÕES NO EXTERIOR: INTEGROU DELEGAÇÃO DO GRUPO BRASILEIRO DO PARLAMENTO LATINO-AMERICANO, À POSSE DO EMBAIXADOR BAENA SOARES, NA SECRETARIA DA OEA, EM 1984. PARTICIPOU, EM 1984, DE MISSÃO OFICIAL JUNTO AO GOVERNO DA TAILÂNDIA. INTEGROU DELEGAÇÃO DO CONGRESSO NACIONAL, AO SIMPÓSIO INTERPARLAMENTAR, SOBRE O DESARMAMENTO RELATIVO ÀS ARMAS CONVENCIONAIS, REALIZADO NO MEXICO, EM 1985. VIAGEM AOS ESTADOS UNIDOS EM MISSÃO CULTURAL, EM 1985. PARTICIPOU DA DELEGAÇÃO BRASILEIRA, À ASSEMBLÉIA EXTRAORDINÁRIA DO PARLAMENTO LATINO-AMERICANO, REALIZADA EM PUNTA DEL LESTE, EM 1985. REELEITO SENADOR NAS ELEIÇÕES DE 15 DE NOVEMBRO DE 1986.

CONDECORAÇÕES RECEBIDAS

GRANDE MEDALHA DA INCONFIDÊNCIA. GRANDE OFICIAL DA ORDEM DO CONGRESSO NACIONAL, 1986.

INFORMAÇÕES PESSOAIS

DATA NASCIMENTO: 28 03 1942 LOCAL: ABAETÉ - MG
SEXO: MASCULINO RELIGIÃO: CATÓLICA INSTRUÇÃO: SUPERIOR

ESCOLARIDADE

BACHAREL EM DIREITO FACULDADE DE DIREITO
DA UFMG MINAS GERAIS 1963 1967

PROFISSÕES EXERCIDAS

FUNCIÓNÁRIO PÚBLICO, ADVOGADO

ATIVIDADE PRINCIPAL

ADVOCACIA

INFORMAÇÕES FAMILIARES

FAMÍLIA PREEMINENTE: SIM FORTUNA PESSOAL:
NOME DO CONJUGE: MARIA APARECIDA PINTO DE CAMPOS MELO
NOME DA FAMÍLIA: SILVA PINTO
DATA DO CASAMENTO: 06 12 1969 LOCAL: BELO HORIZONTE - MG

FILIAÇÃO

NOME DA MÃE: ALDA DA CUNHA DE CAMPOS MELO
NOME DO PAI: JOSÉ DE CAMPOS MELO

OUTROS DADOS FAMILIARES

AVÔ MATERNO, EDGARDO DA CUNHA PEREIRA, ADVOGADO (UFMG, 18/12/1907, BELO HORIZONTE), NASCEU NO SERRO, EM 1888, E FALECEU EM ABAETÉ, EM 1948. FILHO DO SENADOR SIMÃO DA CUNHA E EUPHRÁSIA VASCONCELOS DA CUNHA PEREIRA. CASADO COM D. ALDA VIANNA DA CUNHA PEREIRA. SUCEDEU SEU PAI, NA POLÍTICA. FOI DO PARTIDO PRM. DEPUTADO ESTADUAL E FEDERAL. BISAVÔ MATERNO, SIMÃO DA CUNHA PEREIRA. NASCEU EM SERRO FRIO, EM 1859, E FALECEU EM BELO HORIZONTE, EM 1906. FILHO DO DR. SIMÃO DA CUNHA PEREIRA E JÚLIA CARNEIRO DA CUNHA PEREIRA. CASADO COM EUPHÁSIA VASCONCELOS DA CUNHA PEREIRA. FALECEU NA VIGÊNCIA DO MANDATO DE SENADOR. ERA DO PARTIDO PRM. TRISAVÔ MATERNO, DR. SIMÃO DA CUNHA PEREIRA, POLÍTICO DO IMPÉRIO, MÉDICO, DEFENDEU THESE EM 1847. NASCEU NO SERRO FRIO, EM 1822 E FALECEU NO SERRO EM 1862. FILHO DE SIMÃO DA CUNHA PEREIRA E DE IGNÊS LIDORA DA CUNHA PEREIRA. FOI DO PARTIDO CONSERVADOR DO IMPÉRIO, E REPRESENTANTE DA PROVÍNCIA DE MINAS GERAIS NA CÂMARA DOS DEPUTADOS DO IMPÉRIO. BISAVÔ MATERNO, DR. JOSÉ CÂNDIDO DE SOUZA VIANNA, MÉDICO, POLÍTICO DESDE O IMPÉRIO, NASCEU EM CURVELO, EM 1855, E FALECEU EM ABAETÉ, EM 1943. DIPLOMOU-SE EM MEDICINA PELA IMPERIAL FACULDADE DE MEDICINA DO RIO DE JANEIRO, EM 29 DE DEZEMBRO DE 1882, DEPOIS DEFENDEU TESE. COMENDADOR DA ORDEM DA ROSA (IMPÉRIO). ELEITO DEPUTADO GERAL, NA MONARQUIA PELO PARTIDO LIBERAL DO IMPÉRIO, NÃO ASSUMIU, PORQUE VEIO A REPÚBLICA. ELEITO SENADOR DO SENADO MINEIRO, EM 1918, REELEITO EM 1915-1918 ATÉ 1923. CASADO COM FAUSTINA CÂNDIDO DE CAMPOS. FILHO DO CORONEL CÂNDIDO DE SOUZA VIANNA E DE MARIA CÂNDIDA SOUZA VIANNA. PENTAVÔ MATERNO, JOSÉ TEIXEIRA DA FONSECA VASCONCELOS, NASCEU EM SABARÁ, EM 1766, E FALECEU TAMBÉM EM MINAS GERAIS, EM 1838. ADVOGADO, MAGISTRADO E MÉDICO, PELA UNIVERSIDADE DE COIMBRA, PORTUGAL PROCLAMADA A INDEPENDÊNCIA, OCUPOU OS SEGUINTES CARGOS: DEPUTADO À ASSEMBLÉIA CONSTITUINTE DO IMPÉRIO, PARTIDO CONSERVADOR, DISSOLVIDA EM 1823. FOI SENADOR DO IMPÉRIO. RECEBEU O TÍTULO DE VISCONDE DE CAETÉ. FOI PRESIDENTE DA PROVÍNCIA DE MINAS GERAIS, DEPOIS QUE ELA FOI DESMEMBRADA DAS PROVÍNCIAS DO RIO DE JANEIRO E SÃO PAULO, EM 1824 E DEPOIS EM 1826. COMPÔS UM DICIONÁRIO DA LÍNGUA TUPI, A LÍNGUA MAIS FALADA NO PERÍODO COLONIAL DO BRASIL. TIO AVÔ, DR. SIMÃO DA CUNHA PEREIRA, MÉDICO. NASCEU EM PEÇANHA, EM 1883 E FALECEU EM BELO HORIZONTE. CASADO COM ZULMIRA BRAGA DA CUNHA PEREIRA. FORMOU-SE PELA FACULDADE DE MEDICINA DO RIO DE JANEIRO, DEFENDEU TESE, EM 1918. FOI DEPUTADO ESTADUAL E FEDERAL POR MINAS, CONSTITUINTE EM 1933, E SENADOR PELO PARTIDO PRM. TIO MATERNO, SIMÃO VIANNA DA CUNHA PEREIRA, FILHO DO DR. EDGARDO DA CUNHA PEREIRA E ALDA VIANNA DA CUNHA PEREIRA. NASCEU EM ABAETÉ, EM 1919, E FALECEU EM BELO HORIZONTE, EM 1983. CASADO COM BEATRIZ CORREIA DA CUNHA PEREIRA. FOI ADVOGADO, JUIZ CONSELHEIRO DO TRIBUNAL DE CONTAS DE MINAS GERAIS, DEPUTADO ESTADUAL E FEDERAL CASSADO PELA REVOLUÇÃO DE 1964.



SENADOR: ALFREDO MARIA ADRIANO D'ESCRAGOLLE

TAUNAY

VISCONDE DE TAUNAY

ESTADO: SANTA CATARINA

IMPÉRIO

MANDATOS ELETIVOS E SIMILARES

DEPUTADO GERAL	21	12	1872	18	18	1875	GO
PRESIDENTE DE PROVÍNCIA	87	86	1876	82	81	1877	SC
DEPUTADO GERAL	81	82	1877	14	18	1877	RJ
DEPUTADO GERAL	17	81	1882	83	89	1884	
PRESIDENTE DE PROVÍNCIA	29	89	1885	29	18	1886	PR
SENADOR	23	88	1886	15	11	1889	
DEPUTADO GERAL	83	85	1886	22	88	1886	

TOTAL DE MANDATOS: 7

TOTAL DE ANOS: 12

PARTIDOS POLÍTICOS

PARTIDO CONSERVADOR

PCI

CARGOS PÚBLICOS EXERCIDOS

PROFESSOR DA ESCOLA MILITAR.

OUTROS DADOS POLÍTICOS

INTERROMPEU O CURSO DE ENGENHARIA PARA LUTAR NA GUERRA DO PARAGUAI, TERMINANDO O CURSO AO RETORNAR NO POSTO DE 2. TENENTE. EXERCEU O JORNALISMO COLABORANDO EM VÁRIOS JORNAIS E REVISTAS DO RIO DE JANEIRO: 'JORNAL DO COMÉRCIO', 'GAZETA DE NOTÍCIAS', 'CRUZEIRO', 'GAZETA DA TARDE' E 'REVISTA BRASILEIRA'. COLABOROU NA REVISTA DO INSTITUTO HISTÓRICO, ASSOCIAÇÃO A QUAL PERTENCEU DESDE 1869. FOI PINTOR, PROFESSOR, CRÍTICO LITERÁRIO, MÚSICO E ESPECIALMENTE ESCRITOR, TENDO SIDO AUTOR DE PELO MENOS DOIS CLÁSSICOS DA LITERATURA BRASILEIRA: A RETIRADA DE LAGUNA E INOCÊNCIA. FOI UM DOS FUNDADORES DA ACADEMIA BRASILEIRA DE LETRAS. PARTICIPOU DA COLUNA DE MATO GROSSO

OUTROS DADOS POLÍTICOS

(1886) E DA CÉLEBRE RETIRADA. APOIOU O PROCESSO ABOLICIONISTA. COLOCOU-SE CONTRA OS BISPOS NA QUESTÃO RELIGIOSA. APOIOU A INDICAÇÃO DE SILVEIRA MARTINS NO SENTIDO DO GOVERNO SUSPENDER AS PUNIÇÕES MILITARES, NA DENOMINADA QUESTÃO MILITAR. (1887). FOI AGRACIADO COM O TÍTULO DE VISCONDE EM 86-89-1889. MANTEVE-SE MONARQUISTA APÓS A PROCLAMAÇÃO DA REPÚBLICA. FOI SENADOR ENTRE OS 43 E 46 ANOS.

INFORMAÇÕES PESSOAIS

DATA NASCIMENTO: 22 02 1843 LOCAL: RIO DE JANEIRO
 DATA FALECIMENTO: 25 01 1899 LOCAL: RIO DE JANEIRO
 SEXO: MASCULINO RELIGIÃO: CATÓLICA INSTRUÇÃO: SUPERIOR

ESCOLARIDADE

SECUNDÁRIO	COLÉGIO PEDRO II	RIO DE JANEIRO	1858
SUPERIOR	ESCOLA CENTRAL	RIO DE JANEIRO	1863
SUPERIOR	ACADEMIA MILITAR	RIO DE JANEIRO	1870

PROFISSÕES EXERCIDAS

ENGENHARIA MILITAR, ESCRITOR, MÚSICO E JORNALISTA.

ATIVIDADE PRINCIPAL

MILITAR, JORNALISTA

INFORMAÇÕES FAMILIARES

FAMÍLIA PREEMINENTE: SIM FORTUNA PESSOAL: A
 NOME DO CONJUGE: CRISTINA TEIXEIRA LEITE
 NOME DA FAMÍLIA: FRANCISCO JOSÉ TEIXEIRA LEITE.
 DATA DO CASAMENTO: 08 01 1874 LOCAL: RIO DE JANEIRO

FILIAÇÃO

NOME DA MÃE: GABRIELA HERMÍNIA DE R. D'ESCRAGNOLLE
 NOME DO PAI: FELIX EMÍLIO DE TAUNAY, BARÃO DE TAUNAY

OUTROS DADOS FAMILIARES

SEU SOGRO ERA O BARÃO DE VASSOURAS.

OBRAS PUBLICADAS

TAUNAY, ALFREDO D'ESCRAGNOLLE, (VISCONDE DE). AMÉLIA SMITH. MELHORAMENTOS, 1930. AO ENTARDECER: CONTOS VÁRIOS. MELHORAMENTOS, 1929. LEVERGER, AUGUSTO. ALMIRANTE BARÃO DE MELGAÇO. ANTEMURAL DO BRASIL EM MATO GROSSO. MELHORAMENTOS, 1931. BRASILEIROS E ESTRANGEIROS: MELHORAMENTOS, 1931. A CAMPANHA DO PARAGUAI. TIP. NAC. 1870. CARTAS DA CAMPANHA: A CORDILHEIRA, AGONIA DE LOPES, 1869 A

OBRAS PUBLICADAS

1878. MELHORAMENTOS 1921. CARTAS POLÍTICAS. RJ. LEUZINGER, 1889. CASAMENTO CIVIL. RJ. IMP. NAC. 1886 (LIVROS DE PROPAGANDA DA SOCIEDADE CENTRAL DE IMIGRAÇÃO) ENCADERNADO COMO: A GRANDE NACIONALIZAÇÃO E NATURALIZAÇÃO TÁCITA. CÉUS E TERRAS DO BRASIL. SP.F. ALVES, 1922. A CIDADE DE MATO GROSSO (ANTIGA VILA BELA). O RIO GUAPORÉ E A SUA MAIS ILUSTRE VÍCTIMA; ESTUDO HISTÓRICO. RJ. LAEMMERT, 1891. A CONQUISTA DO FILHO. POR UM TRIZ CORONEL, DA MÃO A BOCA SE PERDE A SOPA. SP. MELHORAMENTOS, 1931. DE CAMPO GRANDE A AQUIDABAN: DIÁRIO DO EXÉRCITO. SP. MELHORAMENTOS. DIÁRIO DO EXÉRCITO, 1869 A 1878. A CAMPANHA DA CORDILHEIRA, DE CAMPO GRANDE A AQUIDABAN. RJ. BIB. DO EXÉRCITO, 1958. DIAS DE GUERRA E DE SERTÃO SP. MELHORAMENTOS. DOIS ARTISTAS MÁXIMOS: JOSE MAURÍCIO E CARLOS GOMES SP. MELHORAMENTOS, 1938. INOCÊNCIA. SP. MELHORAMENTOS, 1964. RETIRADA DA LAGUNA. TRAD. DE SALVADOR DE MENDONÇA. RJ. TIP. AMERICANA, 1874. MEMÓRIAS DO VISCONDE DE TAUNAY. REMINISCÊNCIAS.

REFERÊNCIAS BIBLIOGRÁFICAS

VISCONDE DE TAUNAY. POR ALBERTO DE OLIVEIRA JORGE JOBIM. RIO DE JAN. GARNIER, 1922 (UNB). NOGUEIRA, OCTACIANO E FIRMO, JOÃO SERENO. PARLAMENTARES DO IMPÉRIO. BRASÍLIA, SENADO FEDERAL. 1973. (SENADO, CÂMARA, MINISTÉRIO DA JUSTIÇA). ILUSTRAÇÃO: NOGUEIRA, OCTACIANO. PARLAMENTARES DO IMPÉRIO. BRASÍLIA, SENADO FEDERAL, 1973. P. 417.



SENADOR: ALFREDO NASSER

(ALFREDO NASSER)

ESTADO: GOIÁS

SEGUNDA REPÚBLICA

MANDATOS ELETIVOS E SIMILARES

DEPUTADO ESTADUAL	1929	1938	GO
DEPUTADO ESTADUAL	1935	1937	GO
SENADOR	82 83 1947 31 81	1951	GO
DEPUTADO FEDERAL	1959	1963	GO
DEPUTADO FEDERAL	1963 21 11	1965	GO

TOTAL DE MANDATOS: 5

TOTAL DE ANOS: 13

SUPLENTE

JOSÉ LOURENÇO DIAS

PARTIDOS POLÍTICOS

UNIÃO DEMOCRÁTICA NACIONAL	UDN	1958	1958
PARTIDO SOCIAL PROGRESSISTA	PSP	1958	

CARGOS PÚBLICOS EXERCIDOS

MINISTRO DA JUSTIÇA DO GABINETE CHEFIADO PELO PRIMEIRO MINISTRO TANCREDO NEVES.	1961	1962
ASSUMIU INTERINAMENTE O CARGO DE PRIMEIRO MINISTRO.	1961	
FUNCIONÁRIO PÚBLICO DO DASP (1938-1947).	1938	1947

OUTROS DADOS POLÍTICOS

PERDEU O MANDATO DE DEPUTADO ESTADUAL COM A REVOLUÇÃO DE 1938 E , NOVAMENTE, EM 1934, COM O ESTADO NOVO. CRIADOR DO CURSO DE ADMINISTRAÇÃO PÚBLICA DO DASP. MEMBRO DO CONSELHO NACIONAL DE

OUTROS DADOS POLÍTICOS

ECONOMIA (1951). FUNDADOR E REDATOR-CHEFE DO 'JORNAL DE NOTÍCIAS' (GOIÂNIA-GO). FERRENHO Opositor à MUDANÇA DA CAPITAL DO ESTADO, GOYAS, PARA GOIANA. FALECEU EM 1965, NÃO CONCLUINDO SEU ÚLTIMO MANDATO DE DEPUTADO FEDERAL.

INFORMAÇÕES PESSOAIS

DATA NASCIMENTO: 30 04 1905 LOCAL: CAIAPONA-GO
 DATA FALECIMENTO: 21 11 1965 LOCAL: RIO DE JANEIRO-RJ
 SEXO: MASCULINO RELIGIÃO: INSTRUÇÃO: SECUNDÁRIO

ESCOLARIDADE

SECUNDÁRIO UBERLÂNDIA-MG
 SECUNDÁRIO RIO PRETO-SP

PROFISSÕES EXERCIDAS

JORNALISTA FUNCIONÁRIO PÚBLICO PROFESSOR

ATIVIDADE PRINCIPAL

SERVIÇO PÚBLICO, JORNALISMO

INFORMAÇÕES FAMILIARES

FAMÍLIA PREEMINENTE: FORTUNA PESSOAL: C
 NOME DO CONJUGE: SOLTEIRO

FILIAÇÃO

NOME DA MÃE: ABLA ISAAC NASSER
 NOME DO PAI: MIGUEL NASSER

OUTROS DADOS FAMILIARES

IRMÃO DO DEPUTADO JARMUND NASSER

OBRAS PUBLICADAS

POLÍTICA E REVOLUÇÃO EM GOIÁS.

REFERÊNCIAS BIBLIOGRÁFICAS

DIÁRIO DO CONGRESSO NACIONAL 23-11-1965. ENCICLOPÉDIA DELTA LAROUSSE V. VIII. O ESTADO DE GOIÁS. DICIONÁRIO ENCICLOPÉDICO DE GOIÁS. ED. UNIVERSIDADE CATÓLICA DE GOIÁS, 1984 P. 216. FLEISCHER, DAVID VERGE. REPERTÓRIO BIOGRÁFICO DOS SRS. DEPUTADOS. ABRANGENDO O PERÍODO DE 1946-1967. BRASÍLIA. CÂMARA DOS DEPUTADOS, COORDENAÇÃO DE PUBLICAÇÕES, 1981. 858 P. DADOS BIOGRÁFICOS DOS SENADORES. PROJETO DE BIOGRAFIAS DOS SENADORES DO IMPÉRIO E DA REPÚBLICA. BRASÍLIA, 1981.

REFERÊNCIAS BIBLIOGRÁFICAS

SENADO FEDERAL. ILUSTRAÇÃO: ARQUIVO DA SUBSECRETARIA DO PESSOAL DO SENADO FEDERAL.



SENADOR: ALMINO ALVARES AFFONSO

(ALMINO AFFONSO)

ESTADO: RIO GRANDE DO NORTE

PRIMEIRA REPÚBLICA

MANDATOS ELETIVOS E SIMILARES

VEREADOR							AM	MANAUS
CONSTITUINTE-DEPUTADO								
FEDERAL								
SENADOR		1891		1894	RN			
	14	06	1894	13	02	1899	RN	

TOTAL DE MANDATOS: 3
TOTAL DE ANOS: 13

PARTIDOS POLÍTICOS

PARTIDO CONSERVADOR DO IMPÉRIO

PCI

CARGOS PÚBLICOS EXERCIDOS

PROFESSOR EM CATOLÉ DO ROCHA	PB
PROMOTOR EM GUARABIRA	PB
PROCURADOR FISCAL E PROCURADOR DOS FEITOS DA FAZENDA	CE
SECRETÁRIO DE ESTADO	

OUTROS DADOS POLÍTICOS

ABOLICIONISTA NA PARAÍBA DESDE 1875. ROMULO WANDERLEY DIVULGOU DIVERSOS VERSOS DE ALMINO AFFONSO EM 'PANORAMA DA POESIA NORTE-RIOGRANDENSE', 'MUSA DA HISTÓRIA', DEDICADOS AO IMPERADOR. E 'CRÍTICA TERRÍVEL A PEDRO II', POR NÃO TER COMPARECIDO AO SEPULTAMENTO DO VISCONDE DO RIO BRANCO. PARTICIPOU DA SOCIEDADE LIBERTADORA CEARENSE E DIRIGIU O JORNAL 'O LIBERTADOR', TENDO SIDO DEDITADO DO CARGO POR CAUSA DE SUAS IDÉIAS ABOLICIONISTAS. ADVOGADO NO AMAZONAS. NO SENADO, FOI UM DOS MAIORES OPOSICIONISTAS AO GOVERNO PRUDENTE DE MORAES. AMIGO DO VISCONDE DO RIO BRANCO. PRESIDENTE DA

OUTROS DADOS POLÍTICOS

CÂMARA MUNICIPAL DE MANAUS. FOI REDATOR DE UM JORNAL EM MANAUS 'O RIO BRANCO'. EM 1875, NA PARAÍBA, EMPENHOU-SE EM LUTA ACERBA CONTRA O PRESIDENTE DA PROVÍNCIA, POR OCASIÃO DO LEVANTE CHAMADO DE 'QUEBRA-QUILOS'. PATRONO DA CADEIRA NUMERO NOVE DA ACADEMIA NORTE-RIOGRANDENSE DE LETRAS.

INFORMAÇÕES PESSOAIS

DATA NASCIMENTO: 17 #4 184# LOCAL: SÍTIO COROATÁ-PATU-RN
 DATA FALECIMENTO: 13 #2 1899 LOCAL: FORTALEZA, CEARÁ
 SEXO: MASCULINO RELIGIÃO: CATÓLICA INSTRUÇÃO: SUPERIOR

ESCOLARIDADE

SECUNDÁRIO	PARTICULAR	VILA DE CARAU BAS/RN	
SUPERIOR	FACULDADE DIREITO	RECIFE/PE	1871

PROFISSÕES EXERCIDAS

ADVOGADO, JORNALISTA, FUNCIONÁRIO PÚBLICO, PROFESSOR E HISTORIADOR.

ATIVIDADE PRINCIPAL

MAGISTRATURA, JORNALISMO, MAGISTÉRIO

INFORMAÇÕES FAMILIARES

FAMÍLIA PREENINENTE: FORTUNA PESSOAL: B
 NOME DO CONJUGE: ABIGAIL DE SOUZA MARTINS
 DATA DO CASAMENTO: LOCAL: GUARABIRA /PB

FILIAÇÃO

NOME DA MÃE: LUIZA CANDIDA TELES DE MENEZES
 NOME DO PAI: FRANCISCO MANOEL ALVARES AFFONSO

OUTROS DADOS FAMILIARES

ÓRFÃO DE PAI AOS 11 ANOS.

OBRAS PUBLICADAS

OS RODRIGÕES DO IMPÉRIO, OU CARACTER DA ÚNICA MONARCHIA AMERICANA. CEARÁ, S.ED. 1886. 2#3 P. (SENADO). UMA NOTA SOBRE OS QUEBRA-QUILOS DA PARAHYBA DO NORTE. FORTALEZA, 1875. ESCRITO COM O PSEUDÔNIMO DE PHILOPOOMEN. 'EU'; POEMAS DE FUNDO LÍRICO E SENTIMENTAL. ROMULO WANDERLEY DIVULGOU DIVERSOS VERSOS DE ALMINO AFFONSO EM PANORAMA DA POESIA NORTE-RIOGRANDENSE', 'MUSA DA HISTÓRIA', DEDICADOS AO IMPERADOR. E 'CRÍTICA TERRÍVEL A PEDRO II' POR NÃO TER COMPARECIDO AO SEPULTAMENTO DO VISCONDE DE RIO BRANCO.

REFERÊNCIAS BIBLIOGRÁFICAS

ABRANCHES, DUNSHEE DE. GOVERNOS E CONGRESSOS DA REPÚBLICA DOS ESTADOS UNIDOS DO BRASIL. PRIMEIRO VOLUME. P. 300. REVISTA DO IHGB PP 226/233. ENCICLOPÉDIA DELTA LAROUSSE V. I. REVISTA DO INSTITUTO HISTÓRICO E GEOGRÁFICO DO RN. V, LIV. 1961, PP. 12 A 19. MEDEIROS, JOSÉ AUGUSTO BEZERRA. ' O RIO GRANDE DO NORTE NO SENADO DA REPÚBLICA ', BSB. 1980, P 39. DUARTE, DIOCLÉCIO. BIOGRAFIA DE ALMINO AFFONSO. ILUSTRAÇÃO: QUADRO CONSTITUINTES DE 1891.



SENADOR: ALMIR SANTOS PINTO

(ALMIR PINTO)

ESTADO: CEARÁ

SEGUNDA REPÚBLICA

MANDATOS ELETIVOS E SIMILARES

PREFEITO MUNICIPAL	1944	1946	CE	MARANGUAPE
DEPUTADO ESTADUAL (8 LEGIS- LATURAS)	1947	1978	CE	..
SENADOR	19 03 1979	15 03 1985		

TOTAL DE MANDATOS: 10

TOTAL DE ANOS: 39

PARTIDOS POLÍTICOS

PARTIDO SOCIAL DEMOCRÁTICO	PSD	1947
ALIANÇA RENOVADORA NACIONAL	ARENA	
PARTIDO DEMOCRÁTICO SOCIAL	PDS	1979

CARGOS PÚBLICOS EXERCIDOS

SECRETÁRIO DE ESTADO DAS SECRETARIAS DE POLÍCIA E SEGURANÇA PÚBLICA.	CE		
EDUCAÇÃO E CULTURA.	CE		
INTERIOR E JUSTIÇA.	CE		
SAÚDE.	CE		
PREFEITO MUNICIPAL.	CE	1944	1947

OUTROS DADOS POLÍTICOS

FOI PRESIDENTE DA ASSEMBLÉIA POR TRÊS VEZES, EM 1959, 1965 E 1973-74. NA CONDIÇÃO DE PRESIDENTE DA ASSEMBLÉIA ASSUMIU O GOVERNO DO ESTADO POR 17 VEZES. PRESIDENTE DO CONSELHO REGIONAL DE MEDICINA. PRESIDENTE DA ARENA ESTADUAL NO GOVERNO CÉSAR CALS. MEMBRO DA ACADEMIA BRASILEIRA DE MEDICINA MILITAR. FEZ PARTE DA COMISSÃO DE RELAÇÕES EXTERIORES NO SENADO. FOI OFICIAL R-2 (2ª TEN.) DO SERVIÇO DE SAÚDE DO

SENADORES BRASILEIROS. BRASÍLIA, SENADO FEDERAL, 1986

OUTROS DADOS POLÍTICOS

EXÉRCITO. FOI MEMBRO TITULAR DA CPI DO CONTRABANDO NO ESTADO DO CEARÁ. MISSÕES NO EXTERIOR: COMO DEPUTADO ESTADUAL PARTICIPOU DA DELEGAÇÃO DO BRASIL, AO CONGRESSO MUNDIAL DOS MUNICÍPIOS, EM BANGKOK E WASHINGTON E DO CONGRESSO HISPANO-LUSO-BRASILEIRO DOS MUNICÍPIOS, EM SAN DIEGO, CALIFÓRNIA. PRESIDIU A DELEGAÇÃO BRASILEIRA, QUE PARTICIPOU DO SEMINÁRIO DE DEMOGRAFIA E BIOESTATÍSTICA REALIZADO SOB AUSPÍCIOS DA AID, EM SAN JUAN DE PORTO RICO. COMO MEMBRO DA ACADEMIA BRASILEIRA DE MEDICINA MILITAR, COMPARECEU AO SEMINÁRIO REALIZADO PELA MESMA ACADEMIA, SOB OS AUSPÍCIOS DA FACULDADE DE MEDICINA DA UNIVERSIDADE DE OSAKA, JAPÃO. COMO DELEGADO DO CONGRESSO NACIONAL PARTICIPOU DOS CONCLAVES DA IPU - INTERNATIONAL PARLAMENTARY UNION, REALIZADOS EM MANILA, PHILIPINAS (1981) E EM LAGOS, NIGÉRIA (1982).

CONDECORAÇÕES RECEBIDAS

HONRA AO MÉRITO MÉDICO (GOVERNO FEDERAL). MEDALHA DA ABOLIÇÃO (GOVERNO DO ESTADO DO CEARÁ). DIPLOMA E PLACA DE PRATA DA LIGA DE DEFESA NACIONAL. UNIÃO PARLAMENTAR INTERESTADUAL (25 ANOS DE DEPUTADO ESTADUAL). MEDALHA DA ASSEMBLÉIA LEGISLATIVA DO CEARÁ (25 ANOS DE DEPUTADO ESTADUAL). PLACA DE PRATA DA ASSEMBLÉIA LEGISLATIVA (8 LEGISLATURAS). MEDALHA DA CÂMARA MUNICIPAL DE FORTALEZA (SESQUICENTENÁRIO). ROBALO DE OURO - TV RECORD, SÃO PAULO (1978), COMO PERSONALIDADE POLÍTICA DE DESTAQUE NO ESTADO DE CEARÁ. PLACA DE PRATA DA SOCIEDADE AMIGOS DA MARINHA (SOAMAR). MEDALHA DO 'PACIFICADOR', CONCEDIDA PELO MINISTRO DO EXÉRCITO, GEN. WALTER PIRES (1981). MEDALHA DO 'EDUCADOR', CONCEDIDA PELO SINDICATO DOS ESTABELECIMENTOS DE ENSINO DO CEARÁ. COMENDA DO 'IPIRANGA', CONCEDIDA PELO GOVERNO DO ESTADO DE SÃO PAULO (1981). MEDALHA 'DR. MANOEL CARLOS GOUVEA', CONCEDIDA PELA ASSOCIAÇÃO DOS HOSPITAIS DO ESTADO DO CEARÁ. TÍTULO DE CIDADÃO HONORÁRIO CONCEDIDO PELAS CÂMARAS MUNICIPAIS DE MARANGAPE E ARACOIABA. MEMBRO HONORÁRIO DA ACADEMIA DE FARMÁCIA DO CEARÁ.

INFORMAÇÕES PESSOAIS

DATA NASCIMENTO: 15 02 1913 LOCAL: LAVRAS DA MANGABEIRA-CE
SEXO: MASCULINO RELIGIÃO: CATÓLICA INSTRUÇÃO: SUPERIOR

ESCOLARIDADE

PRIMÁRIO	GRUPO ESCOLAR	L.MANGABEIRA	1920	1925
SECUNDÁRIO	INSTITUTO SÃO LUIZ	FORTALEZA-CE	1926	1929
SECUNDÁRIO	LICEU DO CEARÁ	FORTALEZA-CE	1929	1931
MEDICINA	FACULDADE MEDICINA	RECIFE-PE	1931	1932
MEDICINA	FACULDADE MEDICINA	BAHIA	1932	1936

PROFISSÕES EXERCIDAS

MEDICINA

ATIVIDADE PRINCIPAL

MEDICINA, POLÍTICA.

INFORMAÇÕES FAMILIARES

FAMÍLIA PREEMINENTE: SIM FORTUNA PESSOAL: B
 NOME DO CONJUGE: SENHORINHA ARACY BEZERRA PINTO
 NOME DA FAMÍLIA: JOSÉ ALVES BEZERRA
 DATA DO CASAMENTO: 04 01 1939 LOCAL: FORTALEZA - CE

FILIAÇÃO

NOME DA MÃE: IZABEL DOS SANTOS PINTO
 NOME DO PAI: MELQUIADES PINTO NOGUEIRA

OUTROS DADOS FAMILIARES

SEU PAI FOI PREFEITO MUNICIPAL DE LAVRAS DA MANGABEIRA, 1922-24. TANTO O SENADOR QUANTO SUA ESPOSA SÃO DESCENDENTES DE TRADICIONAIS FAMÍLIAS POLÍTICAS DO CEARÁ. PRIMO DE JOAQUIM FIGUEIREDO CORREA, DEPUTADO FEDERAL. SEU GENRO, JOSÉ MARIA BARROS PINHO, É VEREADOR EM FORTALEZA.

OBRAS PUBLICADAS

PINTO, ALMIR. COMO SOBREVIVEM OS MUNICÍPIOS BRASILEIROS. BRASÍLIA SENADO FEDERAL, 1979. 64 P. (SENADO). DISCURSOS PRONUNCIADOS NO SENADO, NO ANO DE 1979. BRASÍLIA. SENADO FEDERAL, 1980. 241 P. (SENADO). O PARLAMENTO EM VERSOS. BRASÍLIA. SENADO FEDERAL. CENTRO GRÁFICO, 1984.

REFERÊNCIAS BIBLIOGRÁFICAS

MARTINS FILHO, GIRÃO RAIMUNDO. O CEARÁ. ED. INSTITUTO DO CEARÁ, 1966. DÁRIO MACEDO, CRÔNICAS: ENFOCANDO O PASSADO POLÍTICO, RESSALTANDO A CONDIÇÃO DE CONSTITUINTE ESTADUAL, 1947. GUIMARÃES, HUGO VICTOR. DEPUTADOS PROVINCIAIS E ESTADUAIS DO CEARÁ. ASSEMBLÉIA LEGISLATIVA, 1835-1947. FORTALEZA. ED. JURÍDICA, 1947. BRASIL. SENADO FEDERAL. DADOS BIOGRÁFICOS DO SENADORES. NOVA LEGISLATURA, 1979-83. SUBSECRETARIA DE ARQUIVO, 1980. (SENADO FEDERAL). ILUSTRAÇÃO: SUBSECRETARIA DE ARQUIVO. DADOS BIOGRÁFICOS DOS SENADORES DE 1979 A 1983. BRASÍLIA, SENADO FEDERAL.



SENADOR: ALOYSIO DA COSTA CHAVES

(ALOYSIO CHAVES)

ESTADO: PARÁ

SEGUNDA REPÚBLICA

MANDATOS ELETIVOS E SIMILARES

GOVERNADOR	03 10 1974	12 08 1978	PA
SENADOR	01 02 1979	31 01 1987	PA

TOTAL DE MANDATOS: 2

TOTAL DE ANOS: 10

SUPLENTES

SÍLVIO AUGUSTO DE BASTOS MEIRA
CLAUDIO MENDONÇA DIAS

PARTIDOS POLÍTICOS

ALIANÇA RENOVADORA NACIONAL	ARENA	1970	1979
PARTIDO DEMOCRÁTICO SOCIAL	PDS	1979	
PARTIDO DA FRENTE LIBERAL	PFL		

CARGOS PÚBLICOS EXERCIDOS

CHEFE DO GABINETE CIVIL DO INTERVENTOR DO PARÁ.	PA	1942	
PROFESSOR CATEDRÁTICO DE GEOGRAFIA DO BRASIL DO COLÉGIO ESTADUAL PAES DE CARVALHO.	PA	1942	1952
DIRETOR DO COLÉGIO ESTADUAL PAES DE CARVALHO.	PA	1945	
PROFESSOR CATEDRÁTICO DE ECONOMIA POLÍTICA DA FACULDADE DE DIREITO DA UNIVERSIDADE FEDERAL DO PARÁ.	PA	1952	
PROFESSOR DE GEOGRAFIA HUMANA DA FACULDADE DE FILOSOFIA E CIÊNCIAS E			

CARGOS PÚBLICOS EXERCIDOS

LETRAS.	PA		1957
JUIZ DO TRABALHO, PRESIDENTE DA I JUNTA DE CONCILIAÇÃO E JULGAMENTO DE BELÉM.	PA	1946	1957
PROFESSOR DE GEOGRAFIA ECONÔMICA DA FACULDADE DE CIÊNCIAS ECONÔMICAS, CONTÁBEIS E ATUARIAIS.			1956
DIRETOR DA FACULDADE DE DIREITO DA UNIVERSIDADE FEDERAL DO PARÁ.	PA	1958	1964
VICE-PRESIDENTE DO TRIBUNAL REGIONAL DO TRABALHO DA VIII REGIÃO.	PA	1962	1966
VICE-PRESIDENTE DO CONSELHO ESTADUAL DE EDUCAÇÃO.			1963
PRESIDENTE DO TRIBUNAL REGIONAL DO TRABALHO DA VIII REGIÃO.	PA	1966	1969
REITOR DA UNIVERSIDADE FEDERAL DO PARÁ.	PA	1967	1973
PRESIDENTE DO CONSELHO ESTADUAL DE CULTURA.			1969

OUTROS DADOS POLÍTICOS

VICE-PRESIDENTE DA COMISSÃO DE CONSTITUIÇÃO E JUSTIÇA EM 1979-1980. PRESIDENTE DA COMISSÃO DE CONSTITUIÇÃO E JUSTIÇA DE AGOSTO DE 1980 A FEVEREIRO DE 1983. MEMBRO EFETIVO DA COMISSÃO DE RELAÇÕES EXTERIORES DESDE MARÇO DE 1979. MEMBRO DA COMISSÃO DE EDUCAÇÃO E CULTURA DE MARÇO DE 1979 A MARÇO DE 1980. MEMBRO EFETIVO DA COMISSÃO DE LEGISLAÇÃO SOCIAL DESDE 1979. MEMBRO EFETIVO DA COMISSÃO DE TRANSPORTES, COMUNICAÇÃO E OBRAS PÚBLICAS, DE MARÇO DE 1981 A MARÇO DE 1983. VICE-LÍDER NO SENADO, DE MARÇO DE 1979 A 31 DE JANEIRO DE 1983. LÍDER DO GOVERNO E DO PDS DESDE 01 DE FEVEREIRO DE 1983. PARTICIPOU, NA REPRESENTAÇÃO DO SENADO, DA REVISÃO DO PARLAMENTO LATINO-AMERICANO, EM BOGOTÁ, EM ABRIL DE 1979. MEMBRO DA COMISSÃO INTERNACIONAL DE JURISTAS, COM SEDE EM GENEBRA, ENTIDADE CONSULTIVA DA ONU E UNESCO. MEMBRO DA 'SOCIÉTÉ INTERNACIONAL DE DROIT DU TRAVAIL E DE LA SECURITÉ SOCIALE', SEDE EM GENEBRA. MEMBRO DO 'INSTITUTO LATINO-AMERICANO DE DERECHO DE TRABAJO Y DE LA SEGURIDAD SOCIAL'. MEMBRO DA ACADEMIA BRASILEIRA DE CIÊNCIAS MÉDICO-SOCIAIS. SÓCIO PERMANENTE DA 'THE NATIONAL GEOGRAPHIC MAGAZINE', USA. SÓCIO EFETIVO DO INSTITUTO DE DIREITO SOCIAL, EM SÃO PAULO. SÓCIO EFETIVO DO INSTITUTO HISTÓRICO E GEOGRÁFICO DO PARÁ. MEMBRO DO INSTITUTO CLÓVIS BEVILACQUA, DA UNIVERSIDADE FEDERAL DO CEARÁ. PARTICIPOU DE DIVERSAS COMISSÕES ESPECIAIS EM 1979 E 1980, E, DE 231 COMISSÕES MISTAS DO CONGRESSO. APRESENTOU PROJETO DE LEI REGULANDO AS GREVES. ABORDOU A REFORMA DA LEGISLAÇÃO ACADÊMICA (DECRETOS LEIS NÚMEROS 228 E 477). ABORDOU A QUESTÃO DA ANISTIA. ABORDOU A QUESTÃO DA POLÍTICA SALARIAL. ABORDOU A QUESTÃO DA REFORMA PARTIDÁRIA. ABORDOU A QUESTÃO DA ASSEMBLÉIA CONSTITUINTE. ABORDOU A QUESTÃO DAS PRERROGATIVAS DO PODER LEGISLATIVO. TRATOU DOS PROBLEMAS ECONÔMICOS RELACIONADOS COM A INDÚSTRIA DO ALUMÍNIO NO BRASIL E DO MUNDO E DA IMPLANTAÇÃO DE UM POLO DE ALUMÍNIO NO PARÁ. TRATOU DO PROBLEMA FUNDIÁRIO E DA REFORMA AGRÁRIA. TRATOU DE PROBLEMAS REFERENTES AO APROVEITAMENTO DAS BACIAS

OUTROS DADOS POLÍTICOS

HIDROGRÁFICAS. TRATOU DE PROBLEMAS DO GARIMPO DE SERRA PELADA. PROFESSOR HONORIS CAUSA DA FACULDADE DE MEDICINA DA UNIVERSIDADE FEDERAL DO PARÁ. DOUTOR HONORIS CAUSA DA UNIVERSIDADE FEDERAL DO PARÁ. MEMBRO EFETIVO DA COMISSÃO DE ASSUNTOS REGIONAIS. PRESIDENTE DA COMISSÃO DE EDUCAÇÃO E CULTURA, EM 1986. APRESENTOU 19 PROJETOS DE LEI, DOS QUAIS 7 (SETE) FORAM TRANSFORMADAS EM NORMAS JURÍDICAS. PRESIDENTE DA COMISSÃO INTERPARTIDÁRIA SOBRE LEGISLAÇÃO ELEITORAL E PARTIDÁRIA. MISSÕES NO EXTERIOR: MISSÃO CULTURAL EM PORTUGAL, COM A DURAÇÃO DE SEIS MESES, EM 1951, COMO BOLSISTA DA COMUNIDADE LUSO-BRASILEIRA NO PARÁ. PARTICIPANTE DA CONFERÊNCIA DAS FACULDADES DE DIREITO DA AMÉRICA LATINA, EM SANTIAGO DO CHILE (1962). VISITA AS UNIVERSIDADES PORTUGUESAS (1964). CONVIDADO PELO GOVERNO DA REPÚBLICA FEDERAL DA ALEMANHA, PARA VISITAR ESSE PAÍS (1970). AUTORIZADO PELO EXCELENTÍSSIMO PRESIDENTE DA REPÚBLICA, VISITOU TAMBÉM A FRANÇA, MANTENDO INTERCÂMBIO CULTURAL E CIENTÍFICO COM ESSES PAÍSES. VIAGEM A REPÚBLICA FEDERAL DA ALEMANHA, PARA CELEBRAR CONVÊNIO E TRATAR DE INTERESSES DA UNIVERSIDADE FEDERAL DO PARÁ, ALÉM DE PROFERIR CONFERÊNCIA, NA UNIVERSIDADE DE BONN (1972). PARTICIPANTE DE SEMINÁRIO DE ESTUDOS, SOBRE PROBLEMAS COMUNS DA BACIA AMAZÔNICA, NA UNIVERSIDADE JORGE TADEO LOZANO, EM BOGOTÁ (1972). EM MARÇO DE 1973, VIAJOU A CONVITE DO DEPARTAMENTO DE ESTADO AMERICANO, PARA PROFERIR CONFERÊNCIAS NAS UNIVERSIDADES AMERICANAS DE MISSOURI, GAINSVILLE (FLÓRIDA). CONVIDADO DO GOVERNO DO JAPÃO PARA VISITAR AQUELE PAÍS, DURANTE 14 DIAS. VISITOU EM JANEIRO DE 1975, A CONVITE OFICIAL, A REPÚBLICA FEDERAL DA ALEMANHA, A FINLÂNDIA E O REINO UNIDO DA GRÃ-BRETANHA. PARTICIPOU, NA REPRESENTAÇÃO DO SENADO, DA REUNIÃO DE PARLAMENTO LATINO-AMERICANO, EM BOGOTÁ, EM ABRIL DE 1979. PARTICIPOU, COMO OBSERVADOR DA DELEGAÇÃO DO BRASIL, NA ASSEMBLÉIA GERAL DA ONU, EM NEW YORK, EM 1979. REPRESENTOU O SENADO, À REUNIÃO EXTRAORDINÁRIA DO PARLAMENTO LATINO-AMERICANO, EM BOGOTÁ, 1979. INTEGROU A COMITIVA, QUE ACOMPANHOU O PRESIDENTE DA REPÚBLICA, A COLÔMBIA, 1981. INTEGROU DELEGAÇÃO DE PARLAMENTARES, EM VISITA A UNIÃO SOVIÉTICA, A CONVITE DO PRESIDENTE DO SOVIETE SUPREMO DA URSS, DE 09 A 23 DE DEZEMBRO DE 1983. PARTICIPOU, EM JANEIRO DE 1983, DA REUNIÃO DO GRUPO DE LÍNGUA PORTUGUESA DA UNIÃO DO PARLAMENTO EUROPEU. INTEGROU A DELEGAÇÃO DO BRASIL, À LXXII CONFERÊNCIA INTERPARLAMENTAR, EM GENEVRA, 1984. PARTICIPOU DA DELEGAÇÃO DO BRASIL, À XXXIX SESSÃO DA ASSEMBLÉIA GERAL DAS NAÇÕES UNIDAS, EM NEW YORK, 1984. COMPARECEU, A CONVITE DO PRESIDENTE DA CÂMARA DO COMÉRCIO BRASIL-ESTADOS UNIDOS, ÀS SOLENIDADES ORGANIZADAS POR AQUELA ENTIDADE, EM HOMENAGEM AO SENHOR MÁRIO GARNERO, EM NEW YORK, 1984. PARTICIPOU DA DELEGAÇÃO BRASILEIRA, À LXXII CONFERÊNCIA INTERPARLAMENTAR, EM GENEVRA, 1984. PARTICIPOU DA DELEGAÇÃO DO BRASIL, À XXIX SESSÃO DA ASSEMBLÉIA GERAL DAS NAÇÕES UNIDAS, EM 1984. INTEGROU A DELEGAÇÃO DO BRASIL, À LXXV CONFERÊNCIA INTERPARLAMENTAR, NO MÉXICO, 1986.

CONDECORAÇÕES RECEBIDAS

GRÃO-COLAR DA ORDEM DO MÉRITO DO GRÃO-PARÁ. GRÃ-CRUZ DA ORDEM DO MÉRITO JUDICIÁRIO, E DA ORDEM NACIONAL DO MÉRITO. ORDEM DO MÉRITO AERONÁUTICO E DO MÉRITO DO TRABALHO. PALMA UNIVERSITÁRIA (CLASSE

CONDECORAÇÕES RECEBIDAS

ESPECIAL). MEDALHA DO MÉRITO TAMANDARÉ, DO MÉRITO DA MAGISTRATURA, DO PACIFICADOR, E, DA OIT. MEDALHA CONDECORATIVA PAULINO DE BRITO, PEDRO TEIXEIRA, E, MACHADO DE ASSIS. MEDALHA CIDADE DE BELÉM, EM 1961. COMENDA E TÍTULO PROFESSOR DO ANO. MEDALHA CULTURAL ERNESTO CHAVES, MEDALHA DA FACULDADE DE DIREITO DO AMAZONAS, CULTURAL DA FACULDADE DE DIREITO DE PELOTAS, CULTURAL PROFESSOR JOAQUIM TAVARES VIANA, AUGUSTO MONTENEGRO, CULTURAL OSWALDO CRUZ, E DA CONFEDERAÇÃO NACIONAL DA INDÚSTRIA. ORDEM DO MÉRITO RIO BRANCO, NO GRAU DE GRANDE OFICIAL. ORDEM DO MÉRITO NAVAL, NO GRAU DE COMENDADOR. ORDEM DO MÉRITO MILITAR, NO GRAU DE COMENDADOR. ORDEM YPIRANGA, DO ESTADO DE SÃO PAULO, NO GRAU DE GRANDE OFICIAL. ORDEM RUBEM DARIO, DA REPÚBLICA DA COLÔMBIA, NO GRAU DE GRANDE OFICIAL. ORDEM DO MÉRITO DE BRASÍLIA, NO GRAU DE GRANDE OFICIAL. MEDALHA DE SERVIÇOS RELEVANTES (GOVERNO DO ESTADO DO PARÁ). MEDALHA DE OURO DE BONS SERVIÇOS (GOVERNO DO ESTADO DO PARÁ). TÍTULO 'HONRA AO MÉRITO', PELA RESOLUÇÃO NÚMERO 37 DA CÂMARA MUNICIPAL DE BELÉM. MEDALHA COMEMORATIVA DO DIA DA JUSTIÇA, PARÁ. MEDALHA CULTURAL DA FACULDADE DE FILOSOFIA, CIÊNCIAS E LETRAS DA UNIVERSIDADE FEDERAL DO PARÁ. MEDALHA COMEMORATIVA DO XXXV ANIVERSÁRIO DA FUNDAÇÃO DE BELÉM. MEDALHA CONDECORATIVA DO SESQUICENTENÁRIO DA ADESÃO DO PARÁ À INDEPENDÊNCIA. MEDALHA CULTURAL DA UNIVERSIDADE FEDERAL DO PARÁ. MEDALHA DO 1 ANIVERSÁRIO DE FALECIMENTO DO POETA OLAVO BRAZ MARTINS DOS GUIMARÃES BILAC. MEDALHA COMEMORATIVA DO CXXXVI ANIVERSÁRIO DE FUNDAÇÃO DO COLÉGIO ESTADUAL PAES DE CARVALHO. MEDALHA COMEMORATIVA DA REINAUGURAÇÃO DO COLÉGIO LAURO SODRÉ. MEDALHA COMEMORATIVA DO XXV ANIVERSÁRIO DE INSTALAÇÃO DA JUSTIÇA DO TRABALHO (VIII REGIÃO), ALÉM DE OUTRAS, DE INSTITUIÇÕES NACIONAIS E ESTRANGEIRAS. GRANDE OFICIAL DA ORDEM DO CONGRESSO NACIONAL (1983/84).

INFORMAÇÕES PESSOAIS

DATA NASCIMENTO: 25 11 1928 LOCAL: VISEU - PA
SEXO: MASCULINO RELIGIÃO: CATÓLICA INSTRUÇÃO: SUPERIOR

ESCOLARIDADE

SECUNDÁRIO, TÉCNICO EM CONTABILIDADE	ESCOLA TÉCNICA DE COMÉRCIO DE BELÉM	BELÉM - PA
SUPERIOR - BACHAREL EM DIREITO(LAUREADO)	UNIVERSIDADE FEDERAL DO PARÁ	BELÉM - PA
PÓS-GRADUAÇÃO DOUTOR EM DIREITO (LAUREADO)	UNIVERSIDADE FEDERAL DO PARÁ	BELÉM - PA

PROFISSÕES EXERCIDAS

ADVOGADO, PROFESSOR UNIVERSITÁRIO, JUIZ DO TRIBUNAL REGIONAL DO TRABALHO DA VIII REGIÃO (APOSENTADO).

ATIVIDADE PRINCIPAL

MAGISTRATURA E MAGISTÉRIO SUPERIOR.

INFORMAÇÕES FAMILIARES

FAMÍLIA PREEMINENTE: SIM FORTUNA PESSOAL: A
 NOME DO CONJUGE: MARIA DO FARO LOPES CHAVES
 NOME DA FAMÍLIA: ANTÔNIO FRANCISCO LOPES
 DATA DO CASAMENTO: 01 12 1944 LOCAL: BELÉM - PA

FILIAÇÃO

NOME DA MÃE: ANÉSIA DA COSTA CHAVES
 NOME DO PAI: ABEL AUGUSTO DE VASCONCELOS CHAVES

OUTROS DADOS FAMILIARES

SOBRINHO DO DEPUTADO FEDERAL DR. JOÃO BATISTA DE VASCONCELOS CHAVES.
 IRMÃO DO DEPUTADO ESTADUAL DR. RAIMUNDO DA COSTA CHAVES.

OBRAS PUBLICADAS

ASPECTOS GEO-HUMANOS DO VALE DO GURUPI. (TESE - COLÉGIO ESTADUAL PAES DE CARVALHO - PARÁ). PANORAMA ECONÔMICO DO ESTADO DO PARÁ (CONFERÊNCIA). PAGAMENTOS DE HORAS EXTRAORDINÁRIAS (ESTUDO). EXAME DOS ASPECTOS FUNDAMENTAIS DA LEI N. 9.865, DE 1944 (ESTUDO). ASPECTOS GEO-ECONÔMICOS DA AMAZÔNIA. A SITUAÇÃO ECONÔMICO-FINANCEIRA DO BRASIL (CONFERÊNCIA). A PRORROGAÇÃO DA JORNADA DE TRABALHO (ESTUDO). PEDAGOGIA JURÍDICO-SOCIAL (ESTUDO). DIREITO DE GREVE (MONOGRAFIA). PROBLEMAS DA POPULAÇÃO - ATUALIDADE E TEORIA (TESE, UFPA). A FUNDAÇÃO DE BELÉM (CONFERÊNCIA). A JUSTIÇA DO TRABALHO E A QUESTÃO SOCIAL (CONFERÊNCIA). PEDRO TEIXEIRA E A CONQUISTA DA AMAZÔNIA (CONFERÊNCIA). PRÁTICA FORENSE E O ESTÁGIO JURÍDICO (ESTUDO). DIRETRIZES CONTEMPORÂNEAS DO DIREITO DO TRABALHO (ESTUDO). NATUREZA JURÍDICA DOS DEPÓSITOS RELATIVOS AO FUNDO DE GARANTIA DO TEMPO DE SERVIÇO (FGTS) (ESTUDO). PRINCÍPIOS FUNDAMENTAIS DA REFORMA ADMINISTRATIVA. PRERROGATIVAS DO PODER LEGISLATIVO - BRASÍLIA, 1980. PRIMEIRO ANO DE MANDATO. BRASÍLIA 1980. SEGUNDO ANO DE MANDATO. BRASÍLIA 1981. DEVASTAÇÃO FLORESTAL DA AMAZÔNIA. PARECER, COMO RELATOR DA CPI PARA APURAR A DEVASTAÇÃO DA FLORESTA AMAZÔNICA.

REFERÊNCIAS BIBLIOGRÁFICAS

ALOYSIO CHAVES (ARENA) E VIRTUAL SENADOR PELO PARÁ. 'O GLOBO', 26 DE NOVEMBRO DE 1978, PP. 6, 10. CADERNO. BRASIL. CONGRESSO. SENADO FEDERAL. SENADORES, DADOS BIOGRÁFICOS. QUADRAGÉSIMA SÉTIMA LEGISLATURA, 1983-1987. BRASÍLIA, 1983. CHAVES, ALOYSIO. DISCURSO. DCN2, 2 DE JUNHO DE 1979. P. 2285. CHAVES, ALOYSIO. DISCURSO. DCN2, 17 DE MAIO DE 1980. P. 1728. CHAVES, ALOYSIO. DISCURSO. DCN2, 31 DE MAIO DE 1980. P. 2277. DEPOIMENTOS PESSOAIS DO SENADOR. ILUSTRAÇÃO: SUBSECRETARIA DE ARQUIVO. DADOS BIOGRÁFICOS DOS SENADORES DE 1979 A 1983. BRASÍLIA, SENADO FEDERAL.



SENADOR: ALOYSIO LOPES DE CARVALHO FILHO

(ALOYSIO DE CARVALHO)

ESTADO: BAHIA

SEGUNDA REPÚBLICA

MANDATOS ELETIVOS E SIMILARES

DEPUTADO FEDERAL		1934		1935	BA
SENADOR	19	09	1946	31	01 1955 BA
SENADOR	30	11	1960	31	01 1967 BA
SENADOR	01	02	1967	28	02 1970 BA

TOTAL DE MANDATOS: 4
TOTAL DE ANOS: 20

SUPLENTES

ANTONIO SILVA FERNANDES

PARTIDOS POLÍTICOS

UNIÃO DEMOCRÁTICA NACIONAL	UDN	1945	1960
PARTIDO LIBERAL	PL	1960	1965
ALIANÇA RENOVADORA NACIONAL	ARENA	1966	1970

CARGOS PÚBLICOS EXERCIDOS

REVISOR E NOTICIARISTA DO DIÁRIO OFICIAL	BA		1921
DIRETOR DA IMPRENSA OFICIAL DO AMAZONAS, DO ARQUIVO E DA BIBLIOTECA	AM	1924	1926
ADJUNTO DE PROMOTOR DA CAPITAL	BA	1923	1926
LIVRE DOCÊNCIA DE DIREITO PENAL			1926
CATEDRÁTICO DE DIREITO PENAL (28 ANOS)			1930
PROMOTOR PÚBLICO DE SALVADOR	BA	1923	
OFICIAL DE GABINETE DO GOVERNADOR VITAL SOARES	BA	1928	1930
DIRETOR DA FACULDADE DE DIREITO DA BAHIA	BA		
OFICIAL DE GABINETE NO GOVERNO INTERINO			

CARGOS PÚBLICOS EXERCIDOS

FREDERICO COSTA.		
SUBPROCURADOR GERAL E FISCAL DA BAHIA.	BA	1938
CONSTITUINTE	BA	1934
CONSTITUINTE	BA	1946

OUTROS DADOS POLÍTICOS

SUPLENTE DO SENADOR OTÁVIO MANGABEIRA. ASSUMIU O MANDATO APÓS A MORTE DO TITULAR. NO SENADO, FOI MEMBRO DAS COMISSÕES DE CONSTITUIÇÃO E JUSTIÇA, RELAÇÕES EXTERIORES E DE EDUCAÇÃO E CULTURA. MEMBRO DO CONSELHO DA OAB. MEMBRO DA COMISSÃO DE HISTÓRIA DO INSTITUTO HISTÓRICO E GEOGRÁFICO DA BAHIA. MEMBRO CORRESPONDENTE DA ACADEMIA AMAZONENSE DE LETRAS E DA ACADEMIA PAULISTA DE LETRAS. PRESIDENTE DA ACADEMIA DE LETRAS DA BAHIA. FEZ PARTE DAS COMISSÕES ESPECIAIS DOS PROJETOS DE EMENDA À CONSTITUIÇÃO NO. 2,3,4,7,8,9,10 E 11 DE 1961, NO. 1 E 2 DE 62 E 1,2, E 3 DE 1963. PRESIDENTE DA LIGA DE AÇÃO SOCIAL E POLÍTICA, 1932. PARTICIPOU, EM 34, DO MOVIMENTO AUTONOMISTA LIDERADO NA BAHIA POR OTÁVIO MANGABEIRA, J. J. SEABRA E SIMÕES FILHO. FOI TAMBÉM SUPLENTE DAS COMISSÕES DE AJUSTES INTERNACIONAIS E DE LEGISLAÇÃO SOBRE ENERGIA ATÔMICA. REDATOR DO 'DIÁRIO DA BAHIA' DE 1921 A 1923, DA REVISTA DE ASSISTÊNCIA JURÍDICA ACADÊMICA. REDATOR SECRETÁRIO DA REVISTA DO INSTITUTO DA ORDEM DOS ADVOGADOS DESDE 1927 E DIRETOR DA REVISTA DE CULTURA JURÍDICA DESDE 29. MEMBRO DO INSTITUTO BRASILEIRO DE DIREITO PÚBLICO DA ASSOCIAÇÃO BAIANA DE IMPRENSA.

INFORMAÇÕES PESSOAIS

DATA NASCIMENTO: 03 03 1901 LOCAL: SALVADOR-BA
 DATA FALECIMENTO: 28 02 1970 LOCAL: SALVADOR-BA
 SEXO: MASCULINO RELIGIÃO: CATÓLICA INSTRUÇÃO: SUPERIOR

ESCOLARIDADE

SECUNDÁRIO	GINÁSIO N.S.DA VITÓRIA	BAHIA	
SECUNDÁRIO	GINÁSIO IPIRANGA	BAHIA	
DIREITO	FACULDADE DE DIREITO	BAHIA	1921

PROFISSÕES EXERCIDAS

ADVOGADO, PROFESSOR, FUNCIONÁRIO PÚBLICO JORNALISTA.

ATIVIDADE PRINCIPAL

ADVOCACIA E MAGISTÉRIO

INFORMAÇÕES FAMILIARES

FAMÍLIA PREENINENTE: SIM FORTUNA PESSOAL: B
 NOME DO CONJUGE: LINDAURA DA SILVA CARVALHO

INFORMAÇÕES FAMILIARES

NOME DA FAMÍLIA: JOÃO EREMITA DA SILVA
 DATA DO CASAMENTO: 3ª 06 1952 LOCAL: SALVADOR-BA

FILIAÇÃO

NOME DA MÃE: ELISA KOCK DE CARVALHO
 NOME DO PAI: ALOYSIO LOPES PEREIRA DE CARVALHO

OBRAS PUBLICADAS

AÇÃO PENAL. SENTENÇA INDETERMINADA. 1929. PLENITUDE: POEMAS. BAHIA, A NOVA GRÁFICA, 1938. UNB. INTEGRAÇÃO. BAHIA, GRÁFICA DA BAHIA, 1934. UNB. RUY: TRAÇO DE UNIÃO ENTRE SÃO PAULO E BAHIA. BA, GRÁFICA DA BAHIA, 1937. CRIME E CRIMINOSOS NA OBRA DE MACHADO DE ASSIS. 1939. DISCURSO PRESCILIANO SILVA. 1941.

REFERÊNCIAS BIBLIOGRÁFICAS

DADOS BIOGRÁFICOS DOS SENADORES, 1946 A 1978. BRASÍLIA. SF. 1981.
 ENCICLOPÉDIA DELTA LAROUSSE. RJ. ED. DELTA, 1978, V.III GODINHO,
 WANOR R. E ANDRADE, OSVALDO S. CONSTITUINTES BRASILEIROS DE 1934.
 RJ., 1934. CYSNEIROS, AMADOR. PARLAMENTARES BRASILEIROS. RIO DE
 JANEIRO, BATISTA DE SOUZA, 1953. P. 36. ..



SENADOR: ALTEVIR LEAL

(ALTEVIR LEAL)

ESTADO: ACRE

SEGUNDA REPÚBLICA.

MANDATOS ELETIVOS E SIMILARES

SENADOR 17 03 1975 31 01 1979 AC

TOTAL DE MANDATOS: 1

TOTAL DE ANOS: 4

SUPLENTES

JORGE FÉLIX LAVOCAT

PARTIDOS POLÍTICOS

ALIANÇA RENOVADORA NACIONAL

ARENA

PARTIDO DEMOCRÁTICO SOCIAL

PDS

PARTIDO DA FRENTE LIBERAL

PFL

OUTROS DADOS POLÍTICOS

SUPLENTE DE SENADOR. NO SENADO É MEMBRO TITULAR DA COMISSÃO DE SAÚDE. SUPLENTE DA COMISSÃO DE AGRICULTURA. INTEGROU DELEGAÇÃO BRASILEIRA, À XLVII CONGRESSO MUNDIAL DA AMERICAN SOCIETY OF TRAVEL AGENTS - ASTA, EM MADRID, EM 1977.

CONDECORAÇÕES RECEBIDAS

ORDEM DA ESTRELA DO ACRE, NO GRAU DE COMENDADOR, 1975.

INFORMAÇÕES PESSOAIS

DATA NASCIMENTO: 24 07 1928

LOCAL: TARAUCÁ - ACRE

SEXO: MASCULINO RELIGIÃO:

INSTRUÇÃO: SECUNDÁRIA

PROFISSÕES EXERCIDAS

COMERCIANTE, PECUARISTA, ARMADOR E INDUSTRIAL

ATIVIDADE PRINCIPAL

COMÉRCIO, PECUÁRIA

INFORMAÇÕES FAMILIARES

NOME DO CONJUGE: DULCÍDIA DE SOUZA MORAES LEAL

FILIAÇÃO

NOME DA MÃE: MARIA ASSUNÇÃO MORAES LEAL

NOME DO PAI: AVELINO LEAL

REFERÊNCIAS BIBLIOGRÁFICAS

DADOS BIOGRÁFICOS DOS SENADORES. OITAVA LEGISLATURA 1975/1979..
SUBSECRETARIA DO ARQUIVO, 1975. P. 35. ILUSTRAÇÃO: SUBSECRETARIA DE
ARQUIVO. DADOS BIOGRÁFICOS DOS SENADORES DE 1975 A 1979. BRASÍLIA,
SENADO FEDERAL.



SENADOR: ALÔ TICOLAT GUIMARÃES

(ALÔ GUIMARÃES)

ESTADO: PARANÁ

SEGUNDA REPÚBLICA

MANDATOS ELETIVOS E SIMILARES

DEPUTADO ESTADUAL	1935	1937	PR	
PREFEITO	1945		PR	CURITIBA
DEPUTADO FEDERAL	1946	1948	PR	
VICE-PRESIDENTE DO CONSELHO ADMINISTRATIVO DO PARANÁ	1946	1947	PR	
DEPUTADO FEDERAL	1954	1955	PR	
SENADOR	1955	1963	PR	

TOTAL DE MANDATOS: 6

TOTAL DE ANOS: 19

SUPLENTES

GASPAR DUARTE VELLOSO, 1954

PARTIDOS POLÍTICOS

PARTIDO SOCIAL DEMOCRÁTICO PSD 1946

CARGOS PÚBLICOS EXERCIDOS

PROFESSOR DE PSIQUIATRIA DA FACULDADE DE MEDICINA DA UNIVERSIDADE DO PARANÁ.	PR	1936	
DIRETOR DO SERVIÇO MÉDICO LEGAL.	PR	1935	1950
SECRETÁRIO DE SAÚDE PÚBLICA.	PR	1948	
SECRETÁRIO DE INTERIOR E JUSTIÇA.	PR	1951	
VICE-PRESIDENTE DO CONSELHO ADMINISTRATIVO.	PR	1946	1947

OUTROS DADOS POLÍTICOS

DIRETOR DO HOSPITAL PSIQUIÁTRICO NOSSA SENHORA DA LUZ. DIRETOR DO SANATÓRIO BOM RETIRO. MÉDICO-REVISOR DA CIA. SUL AMÉRICA, PR. MEMBRO DE BANCAS EXAMINADORAS DE CONCURSOS EM PSIQUIATRIA NAS FACULDADES DE MEDICINA DE PORTO ALEGRE (1945) E BAHIA(1953). EXERCEU, POR VÁRIAS VEZES, A PRESIDÊNCIA DA SEÇÃO PARANAENSE DO PSD. JORNALISTA DOS JORNAIS 'GAZETA DO POVO', 'COMÉRCIO DO PARANÁ' E 'ESTADO DO PARANÁ' CURITIBA. MEMBRO E EX-PRESIDENTE DO ROTARY CLUBE DE CURITIBA. PRESIDENTE DA ASSOCIAÇÃO MÉDICA DO PARANÁ, 1951. MEMBRO DA SOCIEDADE DE MEDICINA DO RIO DE JANEIRO E DA SOCIEDADE 'FRANCO DA ROCHA', SP. PRESIDENTE DO CONSELHO DA CRUZ VERMELHA, MEMBRO DO CENTRO DE LETRAS DO PARANÁ. NO SENADO, FOI VICE-PRESIDENTE DA COMISSÃO DE SAÚDE PÚBLICA E MEMBRO DA COMISSÃO DE ECONOMIA.

INFORMAÇÕES PESSOAIS

DATA NASCIMENTO: 12 12 1903 LOCAL: CURITIBA - PR
SEXO: MASCULINO RELIGIÃO: INSTRUÇÃO: PÓS-GRADUADO

PROFISSÕES EXERCIDAS

MÉDICO, JORNALISTA , PROFESSOR

ATIVIDADE PRINCIPAL

MEDICINA

INFORMAÇÕES FAMILIARES

FAMÍLIA PREEMINENTE: SIM FORTUNA PESSOAL: B
NOME DO CONJUGE: NAZIRA SURUGI GUIMARÃES

FILIAÇÃO

NOME DA MÃE: STELLA TICOU LATT GUIMARÃES
NOME DO PAI: GENERAL THEODORICO GONÇALVES GUIMARÃES

OUTROS DADOS FAMILIARES

GENERAL, FOI DEPUTADO ESTADUAL NO PARANÁ, EM VÁRIAS LEGISLATURAS. IRMÃO DE ACIR GUIMARÃES, DEPUTADO ESTADUAL E FEDERAL EM VÁRIAS LEGISLATURAS.

OBRAS PUBLICADAS

CIRROSE ATRÓFICA DE LAENEC COMBINADA COM MAL DE BANTI. A CIÊNCIA PSIQUIÁTRICA, SEU MÉRITO E SUA EVOLUÇÃO NO TERRENO DA CLÍNICA E DA TERAPÊUTICA. O VALOR DA CULTURA NA FORMAÇÃO ESPIRITUAL DOS MÉDICOS. O SENTIMENTO HUMANO DA CARREIRA MÉDICA (ARTIGOS EM REVISTAS, PALESTRAS, CONFERÊNCIAS, ESTUDOS). O VALOR DA PREVIDÊNCIA NA VIDA DO HOMEM MODERNO.

REFERÊNCIAS BIBLIOGRÁFICAS

PACHECO, IVENS LAGOANO. RETROSPECTIVA HISTÓRICA DA SECRETARIA DA JUSTIÇA, 1892-1976; CURITIBA. SECRETARIA DE ESTADO DA JUSTIÇA, 1976. 435 P. IL. SUBSECRETARIA DE ARQUIVO DO SENADO FEDERAL ANAIS DO SENADO / SESSÃO 11-05-1956 ILUSTRAÇÃO: ARQUIVO DA SUBSECRETARIA DO PESSOAL DO SENADO FEDERAL.



SENADOR: AMÉRICO LOBO LEITE PEREIRA

(AMÉRICO LOBO)

ESTADO: MINAS GERAIS

PRIMEIRA REPÚBLICA

MANDATOS ELETIVOS E SIMILARES

DEPUTADO GERAL PRESIDENTE DO ESTADO DO PARANÁ	1867	1868	QUINTO DIST
CONSTITUINTE DE 1898-91	82 1898	88 1898	PR
SENADOR	11 11 1898 24	82 1891	MG
	1891 31	12 1893	MG

TOTAL DE MANDATOS: 4

TOTAL DE ANOS: 5

PARTIDOS POLÍTICOS

PARTIDO LIBERAL

PLIB

CARGOS PÚBLICOS EXERCIDOS

JUIZ MUNICIPAL E DE ÓRFÃOS DE POUSO ALEGRE	MG	1863	
JUIZ MUNICIPAL E DE ÓRFÃOS DE RIO PARDO	MG	1865	1867
MINISTRO DO SUPREMO TRIBUNAL FEDERAL			1894

OUTROS DADOS POLÍTICOS

FOI MAGISTRADO EM MINAS GERAIS ENTRE 1863 E 1867. ELEGEU-SE DEPUTADO-GERAL TENDO A CÂMARA DOS DEPUTADOS SIDO DISSOLVIDA UM ANO DEPOIS (1867-68). FOI EXERCER ADVOCACIA EM LEOPOLDINA, MG, ONDE, AFASTANDO-SE DO PARTIDO LIBERAL, ADERIU ÀS IDÉIAS REPUBLICANAS QUE PASSOU A DIFUNDIR. IMPLANTADA A REPÚBLICA, FOI NOMEADO PROVISORIAMENTE PRESIDENTE DO ESTADO DO PARANÁ, FICANDO NO CARGO DE FEVEREIRO A AGOSTO DE 1898. NO SENADO, FOI MEMBRO DAS COMISSÕES DE REDAÇÃO DAS LEIS E DE COMÉRCIO. SEU MANDATO DE SENADOR ERA DE APENAS 3 ANOS. NÃO FOI REELEITO PERDENDO A ELEIÇÃO PARA ANTONIO GONÇALVES CHAVES.

OUTROS DADOS POLÍTICOS

RETORNOU À ADVOCACIA EM 1894. FOI NOMEADO POR PRUDENTE DE MORAES, MINISTRO DO SUPREMO TRIBUNAL FEDERAL. FOI MEMBRO DA ACADEMIA MINEIRA DE LETRAS. POETA E TRADUTOR. DEIXOU CENTENAS DE POESIAS ESPARSAS E TRADUÇÃO DO POEMA DE HENRY W. LONGFELLOW, 'EVANGELINA'. PARTICIPOU DA CAMPANHA EM PROL DA ABOLIÇÃO DA ESCRAVATURA. TRADUZIU 'TARTUFO' DE MOLIÈRE(1893) E AS 'DECISÕES CONSTITUCIONAIS' DO JUIZ JOHN MARSHALL (1903). 'O CORVO' DE EDGAR ALAN POE E ALGUMAS 'BUCÓLICAS' DE VIRGÍLIO.

INFORMAÇÕES PESSOAIS

DATA NASCIMENTO: 28 06 1841 LOCAL: CAMPANHA-MG
 DATA FALECIMENTO: 01 10 1903 LOCAL: RIO DE JANEIRO-RJ
 SEXO: MASCULINO RELIGIÃO: INSTRUÇÃO: SUPERIOR

ESCOLARIDADE

PRIMÁRIO		CAMPANHA -MG
SECUNDÁRIO	SEMINÁRIO SÃO BENTO	RIO DE JANEIRO 1862
DIREITO	FACULDADE DIREITO DE SÃO PAULO	SÃO PAULO

PROFISSÕES EXERCIDAS

ADVOGADO, MAGISTRADO

ATIVIDADE PRINCIPAL

ADVOCACIA, MAGISTRATURA

INFORMAÇÕES FAMILIARES

FAMÍLIA PREEMINENTE: SIM FORTUNA PESSOAL: A
 NOME DO CONJUGE: MANUELA URBANA DE QUEIROZ LOBO
 DATA DO CASAMENTO: 1864 LOCAL: CAMPANHA

FILIAÇÃO

NOME DA MÃE: ANA LEOPOLDINA LOPES DE A. LEITE PEREIRA
 NOME DO PAI: JOAQUIM LOBO LEITE PEREIRA

OUTROS DADOS FAMILIARES

IRMÃO DE FERNANDO LOBO LEITE PEREIRA. SENADOR POR MG. PAI DE ESTEVAM LOBO, DEPUTADO FEDERAL.

OBRAS PUBLICADAS

PEREIRA, AMÉRICO LOBO LEITE. POEMAS NORTE-AMERICANOS DE HENRY W. LONGFELLOW TRANSLADADOS PARA VERSOS PORTUGUESES. RIO DE JANEIRO, IMPRENSA NACIONAL, 1887. DECISÕES CONSTITUCIONAIS DE MARSHALL.

OBRAS PUBLICADAS

PRESIDENTE DO SUPREMO TRIBUNAL DOS ESTADOS DOS ESTADO UNIDOS DA AMÉRICA DO NORTE. RIO DE JANEIRO, IMPRENSA NACIONAL, 1983 (TRADUÇÃO). POESIAS. SAPUCAIA, TIPOGRAFIA DE SAPUCAIA, 1918. EDIÇÃO PÓSTUMA.

REFERÊNCIAS BIBLIOGRÁFICAS

ABRANCHES, JOAO DUNSHEE DE. GOVERNOS E CONGRESSOS DA REPÚBLICA DOS ESTADOS UNIDOS DO BRASIL, 1889-1917. SÃO PAULO, M. ABRANCHES, 1918, 2V. (SENADO, CÂMARA). LAGO, LAURENIO. SUPREMO TRIBUNAL DE JUSTIÇA E SUPREMO TRIBUNAL FEDERAL 1828-1878. RIO DE JANEIRO, BIBLIOTECA DO EXÉRCITO, 1978. 335 P. (SENADO, STF, MJ.). RESENDE E SILVA, ARTUR VIEIRA DE, GENEALOGIA DOS FUNDADORES DE CATAGUAZES. RIO DE JANEIRO, A. COELHO BRANCO, 1934. VELHO SOBRINHO, JOAO FRANCISCO. DICIONÁRIO BIBLIOGRÁFICO BRASILEIRO V 1. RIO DE JANEIRO, 5 ED, 1917. LOBO, HELIO. UM VARÃO DA REPÚBLICA. CIA EDITORA NACIONAL. SÃO PAULO 1937. (SENADO, CÂMARA). ILUSTRAÇÃO: ARQUIVO DA SUBSECRETARIA DE ARQUIVO DO SENADO FEDERAL.



SENADOR: AMARO BEZERRA CAVALCANTI

(AMARO CAVALCANTI)

ESTADO: RIO GRANDE DO NORTE

PRIMEIRA REPÚBLICA

HANDATOS ELETIVOS E SIMILARES

SENADOR	15	11	1898	31	01	1894	RN
PREFEITO	15	01	1917	15	11	1918	DF

TOTAL DE MANDATOS: 1

TOTAL DE ANOS: 5

PARTIDOS POLÍTICOS

PARTIDO CONSERVADOR DO IMPÉRIO	PCI
PARTIDO REPUBLICANO FEDERAL	PRF

CARGOS PÚBLICOS EXERCIDOS

PROFESSOR DE LATIM NO CEARÁ	CE		
DIRETOR DO LICEU DO CEARÁ	CE	1881	1883
INSPECTOR GERAL DE INSTRUÇÃO PÚBLICA	CE	1881	1883
PROFESSOR DE LATIM NO COLÉGIO PEDRO II	RJ	1883	
PRESIDENTE DA COMPANHIA DE NAVEGAÇÃO DO RIO DAS VELHAS			
SEGUNDO VICE-GOVERNADOR DO RIO GRANDE DO NORTE. GOVERNADOR PROVISÓRIO NA INSTALAÇÃO DA REPÚBLICA	RN	1898	
MINISTRO PLENIPOTENCIÁRIO NO PARAGUAI		1894	
MINISTRO DA JUSTIÇA E NEGÓCIOS INTERIORES, (1897), NO GOVERNO MANOEL VICTORINO, CONTINUANDO COM PRUDENTE DE MORAES ATÉ O FINAL DO QUADRIÊNIO			
CONSULTOR JURÍDICO DO MINISTÉRIO DAS RELAÇÕES EXTERIORES		1905	1906
MINISTRO DO SUPREMO TRIBUNAL FEDERAL		1906	1914
DELEGADO DO BRASIL NA TERCEIRA			

CARGOS PÚBLICOS EXERCIDOS

CONFERÊNCIA INTERNACIONAL AMERICANA	RJ	1906	
DELEGADO BRASILEIRO NA TERCEIRA			
CONFERÊNCIA FINANCEIRA DE WASHINGTON,			
EUA		1915	
MEMBRO DA CORTE PERMANENTE DE			
ARBITRAGEM, EM HAIA		1817	1923
MINISTRO DA FAZENDA		1918	1919

OUTROS DADOS POLÍTICOS

ABOLICIONISTA E REPUBLICANO. FOI DESIGNADO PELO PRESIDENTE DA PROVÍNCIA DO CEARÁ PARA IR AOS ESTADOS UNIDOS A FIM DE ESTUDAR UMA FORMA DA INSTRUÇÃO PÚBLICA APLICÁVEL À PROVÍNCIA. ADVOGADO EM FORTALEZA E NO RIO DE JANEIRO. OPÔS-SE AO MOVIMENTO CONTRA DEODORO EM NOVEMBRO DE 1891. NO SENADO, FOI MEMBRO DA COMISSÃO DE FINANÇAS DURANTE TODO O MANDATO E PERTENCEU À COMISSÃO DOS 21. ELEITO DEPUTADO FEDERAL, NÃO CHEGOU A TOMAR POSSE (1897). EM 1883, PROFERIU, NA CAPITAL FEDERAL, A SUA CONFERÊNCIA SOBRE 'O ENSINO MORAL E RELIGIOSO NAS ESCOLAS', ONDE DEFENDIA A PERMANÊNCIA DESSA CADEIRA NO ENSINO PÚBLICO, SEGUNDO OS CÂNONES DA ESCOLA CLÁSSICA. COMO PREFEITO DO DF, CRIOU A ESCOLA NORMAL PROFISSIONAL 'WENCESLAU BRAZ'. REALIZOU INÚMERAS OBRAS NAS FINANÇAS E NO ENSINO. SÓCIO DE VÁRIAS SOCIEDADES NACIONAIS, ERA TAMBÉM HONORÁRIO DO INSTITUTO HISTÓRICO E GEOGRÁFICO DO RN, DESDE 21-01-1912. PATRONO DA CADEIRA NÚMERO 2 DA ACADEMIA NORTE-RIOGRANDENSE DE LETRAS.

INFORMAÇÕES PESSOAIS

DATA NASCIMENTO: 15 08 1848 LOCAL: CAICÓ - RN
 DATA FALECIMENTO: 28 01 1922 LOCAL: RIO DE JANEIRO - RJ
 SEXO: MASCULINO RELIGIÃO: CATÓLICA INSTRUÇÃO: SUPERIOR

ESCOLARIDADE

SECUNDÁRIO		CAICÓ - RN
SECUNDÁRIO		
HUMANIDADES	SEMINÁRIO DE S. LUIZ	SÃO LUIZ - MA
SECUNDÁRIO	SEMINÁRIO DE OLINDA	OLINDA - PE
SUPERIOR / DIREITO	LAW SCHOOL UNION	
	UNIVERSITY / ALBANY	NEW YORK - USA 1881

PROFISSÕES EXERCIDAS

ADVOGADO, INDUSTRIAL, PROFESSOR, ESCRITOR

ATIVIDADE PRINCIPAL

ADVOCACIA, MAGISTÉRIO, MAGISTRATURA

INFORMAÇÕES FAMILIARES

FAMÍLIA PREEMINENTE: SIM FORTUNA PESSOAL: A
 NOME DO CONJUGE: EPONINA DE SOUZA FERREIRA
 NOME DA FAMÍLIA: CATÃO SOUZA FERREIRA
 DATA DO CASAMENTO: LOCAL: BATURITÉ - CE

FILIAÇÃO

NOME DA MÃE: ANA DE BARROS CAVALCANTI
 NOME DO PAI: AMARO SOARES CAVALCANTI DE BRITO

OUTROS DADOS FAMILIARES

SEU SOGRO, SOUZA FERREIRA CATÃO, POSSUÍA O TÍTULO DE CONSELHEIRO.

OBRAS PUBLICADAS

A RELIGIÃO; CEARÁ, 1874. A MEUS DISCÍPULOS. POLÊMICA, CEARÁ, 1875. LIVRO POPULAR. NOVA YORK, 1881. EDUCAÇÃO ELEMENTAR NOS EUA. CEARÁ, 1881. NOTÍCIA CRONOLÓGICA DA EDUCAÇÃO POPULAR NO BRASIL, 1883. ENSINO MORAL E RELIGIOSO. RJ, 1883. MEIO DE DESENVOLVER A INSTRUÇÃO PRIMÁRIA NOS MUNICÍPIOS RURAES. RIO, 1884. THE BRAZILIAN LANGUAGE AND ITS AGLUTINATION. 1884. FINANCES DU BRÉSIL. PARIS, 1889. RESENHA FINANCEIRA DO EX-IMPÉRIO, RJ, 1890. PROJETO DE CONSTITUIÇÃO DE UM ESTADO, 1891. REFORMA MONETÁRIA E BANCÁRIA. RJ. 1891. POLÍTICA E FINANÇAS. RJ, 1892. O MEIO CIRCULANTE NACIONAL. RJ, 1893. A SITUAÇÃO POLÍTICA OU A INTERVENÇÃO DO GOVERNO FEDERAL NOS ESTADOS DA UNIÃO. RJ, 1893. ELEMENTOS DE FINANÇAS. RJ, 1896. TRIBUTAÇÃO CONSTITUCIONAL. RIO, 1896. O REGIME FEDERATIVO. RJ, 1900. UNIDADE DO DIREITO PROCESSUAL. CONGRESSO JURÍDICO AMERICANO. RJ, 1901. DIREITO DAS OBRIGAÇÕES. REL. A COMM. PARLAM. DO CÓDIGO CIVIL BRASILEIRO. RJ, 1901. A JUSTIÇA INTERNACIONAL. RJ, 1902. TAXAS PROTECTORAS NAS TARIFAS ADUANEIRAS. RJ, 1903. RESPONSABILIDADE CIVIL DO ESTADO. RJ, 1905. NATUREZA E FORÇAS ECONÔMICAS DO RIO GRANDE DO NORTE. RJ, REV. DOS TRIBUNAIS, 1916 (CÂMARA). PAN-AMERICA QUESTIONS. SL, DIRETORIA DO SERVIÇO DE ESTATÍSTICA, 1913 (CÂMARA) SOCIEDADE BRASILEIRA DE DIREITO INTERNACIONAL, RJ, IMP. NACIONAL/ 1916. A SOCIEDADE DAS NAÇÕES. RJ, IMPRENSA NACIONAL, 1920. CÂMARA TRABALHO DO DR. AMARO CAVALCANTI. DISCURSOS, ENSAIOS, CONFERÊNCIAS RJ. IMPRENSA NACIONAL, 1906. 116 P.(STF). A VIDA ECONÔMICA E FINANCEIRA DO BRASIL. RJ, IMPRENSA NACIONAL, 1915. (CÂMARA). REVISÃO DAS SENTENÇAS DOS TRIBUNAIS ESTADUAIS PELA SUPREMA CORTE DOS ESTADOS UNIDOS DA AMÉRICA. 1910. THE FEDERAL JUDICIARY IN BRAZIL AND UNITED STATES OF AMERICA. 1911. LA CODIFICATION DU DROIT INTERNACIONAL AMERICAN, 1914. A NEUTRALIDADE E AS RESTRIÇÕES DO COMÉRCIO INTERNACIONAL NA GUERRA EUROPÉIA. 1916. A SOCIEDADE DAS NAÇÕES. 1920.

REFERÊNCIAS BIBLIOGRÁFICAS

LESSA, PEDRO. REFORMA CONSTITUCIONAL. PREF. DE EDMUNDO LINS. RJ. ED. BRASILEIRA LUX, 1925, 257 P. DECLARAÇÕES DO DR. AMARO CAVALCANTI E MENSAGEM DO PODER EXECUTIVO AO CONGRESSO NACIONAL (STF E MINISTÉRIO

REFERÊNCIAS BIBLIOGRÁFICAS

DA JUSTIÇA). VIEIRA, DORIVAL TEIXEIRA. A OBRA ECONÔMICA DE AMARO CAVALCANTI. SP, 1948. 131 P. TESE (LIVRE DOCÊNCIA) USP, FACULDADE DE FILOSOFIA, CIÊNCIA E LETRAS. (UNB). CASCUDO, LUÍS DA CÂMARA. UMA HISTÓRIA DA ASSEMBLÉIA LEGISLATIVA DO RN. FUNDAÇÃO JOSÉ AUGUSTO, 1972-P.383 MEDEIROS, JOSÉ AUGUSTO BEZERRA. O RIO GRANDE DO NORTE NO SENADO DA REPÚBLICA, 1988, P. 27. MELO, VERÍSSIMO DE. PATRONOS E ACADÊMICOS, V. 1 EDIT. LAGO, LAURENIO. (STF - BIBLIOTECA DO EXÉRCITO). CARMO, J. A. PINTO. MINISTROS DA FAZENDA. DELTA LAROUSSE. V. 3. ANNAES DO SENADO. SESSÃO EM 17-4-1922. REVISTA DO IHGB PP. 18-23. ILUSTRAÇÃO: MINISTÉRIO DA FAZENDA. MINISTROS DA FAZENDA DE 1822 A 1972. RIO DE JANEIRO, MINISTÉRIO DA FAZENDA, 1972. P. 381.



SENADOR: AMAURY DE OLIVEIRA E SILVA

(AMAURY SILVA)

ESTADO: PARANÁ

SEGUNDA REPÚBLICA

MANDATOS ELETIVOS E SIMILARES

VEREADOR			PR
DEPUTADO ESTADUAL		1955	1963
SENADOR	01 02 1963	11 04 1964	PR

TOTAL DE MANDATOS: 3
 TOTAL DE ANOS: 8

SUPLENTE

RUBENS DE MELLO BRAGA

PARTIDOS POLÍTICOS

PARTIDO TRABALHISTA BRASILEIRO PTB 1945

CARGOS PÚBLICOS EXERCIDOS

DIRETOR DO DEPARTAMENTO TÉCNICO DOS MUNICÍPIOS DO PARANÁ.	PR
PROFESSOR NA FACULDADE DE DIREITO DA UNIVERSIDADE DO PARANÁ	PR
MINISTRO DO TRABALHO E PREVIDÊNCIA SOCIAL DO GOVERNO JOÃO GOULART.	

OUTROS DADOS POLÍTICOS

LÍDER DO PTB NA ASSEMBLÉIA LEGISLATIVA E MEMBRO DAS COMISSÕES DE TOMADA DE CONTAS, FINANÇAS E CONSTITUIÇÃO E JUSTIÇA (PRESIDENTE). NO SENADO, FOI VICE-LÍDER DO PTB E MEMBRO DAS COMISSÕES DE CONSTITUIÇÃO E JUSTIÇA, EDUCAÇÃO E CULTURA, FINANÇAS E DE LEGISLAÇÃO SOCIAL. TEVE O MANDATO E DIREITOS POLÍTICOS CASSADOS EM 11-04-1964 PELA REVOLUÇÃO.

INFORMAÇÕES PESSOAIS

DATA NASCIMENTO: 17 01 1924 LOCAL: RIO NEGRO
SEXO: MASCULINO RELIGIÃO: INSTRUÇÃO:

PROFISSÕES EXERCIDAS

ADVOGADO, PROFESSOR

ATIVIDADE PRINCIPAL

ADVOCACIA, MAGISTÉRIO.

INFORMAÇÕES FAMILIARES

FAMÍLIA PREENINENTE: SIM FORTUNA PESSOAL:
NOME DO CONJUGE: CIRCE BUENO DA SILVA

FILIAÇÃO

NOME DA MÃE: JURACY DE OLIVEIRA E SILVA
NOME DO PAI: ELPÍDIO CAETANO DA SILVA

REFERÊNCIAS BIBLIOGRÁFICAS

GRANDE ENCICLOPÉDIA DELTA LAROUSSE, RIO DE JANEIRO, ED. DELTA, 1971,
V. XI. P. 6313. SUBSECRETARIA DE ARQUIVO DO SENADO FEDERAL.
ILUSTRAÇÃO: ARQUIVO DA SUBSECRETARIA DO PESSOAL DO SENADO FEDERAL.

SENADOR: AMBRÓSIO LEITÃO DA CUNHA

(LEITÃO DA CUNHA)

ESTADO: AMAZONAS

IMPÉRIO

MANDATOS ELETIVOS E SIMILARES

DEPUTADO GERAL (SUPLENTE).	17	06	1852	04	09	1852	AM
DEPUTADO GERAL (SUPLENTE).	03	05	1855	20	09	1856	AM
VICE-PRESIDENTE E PRESIDENTE INTERINO DA PROVÍNCIA DO PARÁ.			1858			1858	PA
PRESIDENTE DA PROVÍNCIA DA PARAÍBA.			1859			1860	PB
PRESIDENTE DA PROVÍNCIA DE PERNAMBUCO.			1860			1861	PE
DEPUTADO GERAL.	03	05	1861	12	05	1863	PA
PRESIDENTE DA PROVÍNCIA DO AMAZONAS.			1863			1865	AM
DEPUTADO GERAL.	01	01	1864	16	09	1866	PA
PRESIDENTE DA PROVÍNCIA DA BAHIA.			1866			1867	BA
DEPUTADO GERAL.	22	05	1867	20	07	1868	PA
PRESIDENTE DA PROVÍNCIA DO AMAZONAS.			1868			1869	AM
SENADOR DO IMPÉRIO.	09	06	1870	15	11	1889	AM

TOTAL DE MANDATOS: 12

TOTAL DE ANOS: 39

PARTIDOS POLÍTICOS

PARTIDO CONSERVADOR PCI

CARGOS PÚBLICOS EXERCIDOS

JUIZ MUNICIPAL. PA
 JUIZ DE DIREITO. PA

CARGOS PÚBLICOS EXERCIDOS

CHEFE DE POLÍCIA (2 VEZES).

PA

OUTROS DADOS POLÍTICOS

NA LISTA TRÍPLICE DE ELEIÇÃO PARA NOMEAÇÃO PELO IMPERADOR ERA O SEGUNDO MAIS VOTADO (ELEIÇÃO DE OUTUBRO DE 1869). JÁ HAVIA SIDO ELEITO E NOMEADO PELO IMPERADOR MAS TEVE ANULADA A ELEIÇÃO PELO SENADO EM 03-07-1869. NAS LEIS DO VENTRE LIVRE, SEXAGENÁRIOS E ÁUREA VOTOU A FAVOR. COLOCOU-SE CONTRA OS BISPOS DO PARÁ E OLINDA NA QUESTÃO RELIGIOSA. PARTICIPOU DO MOVIMENTO CONCILIADOR, FOI DA LIGA PROGRESSISTA. INICIOU O ESFORÇO PELA ESTRADA DE FERRO MADEIRA-MAMORÉ SENDO DECORRENTE O TÍTULO DE BARÃO DE MAMORÉ. COMENDADOR DA ORDEM DE CRISTO E DA ORDEM DA ROSA.

INFORMAÇÕES PESSOAIS

DATA NASCIMENTO: 21 08 1825 LOCAL: BELÉM-PA
 DATA FALECIMENTO: 05 12 1898 LOCAL: RIO DE JANEIRO-RJ
 SEXO: MASCULINO RELIGIÃO: CATÓLICA INSTRUÇÃO: SUPERIOR

ESCOLARIDADE

SECUNDÁRIO LISBOA-PORTUGAL
 DIREITO FACULDADE DIREITO OLINDA, RECIFE 1845

PROFISSÕES EXERCIDAS

FUNCIONÁRIO PÚBLICO, ADVOGADO, MAGISTRADO

ATIVIDADE PRINCIPAL

MAGISTRATURA

INFORMAÇÕES FAMILIARES

FAMÍLIA PREENINENTE: SIM FORTUNA PESSOAL: A
 NOME DO CONJUGE: MARIA JOSÉ DA GAMA E SILVA
 NOME DA FAMÍLIA: JOSÉ JOAQUIM DA SILVA
 DATA DO CASAMENTO: 1846 LOCAL: PARÁ

FILIAÇÃO

NOME DA MÃE: MARIA ANTONIA DA FONSECA LUZARTE
 NOME DO PAI: GASPAR LEITÃO DA CUNHA

OBRAS PUBLICADAS

ANÁLISE DA LEI DE ORÇAMENTO VIGENTE E DO PROJETO PARA O ORÇAMENTO DE 1863, PARÁ, 1863. DISCURSO DO PRESIDENTE DA PROVÍNCIA NA INAUGURAÇÃO DA IRMANDADE DA MISERICÓRDIA DA CIDADE DE RECIFE. RECIFE, 1860. QUESTÃO RELIGIOSA: O SENADOR LEITÃO DA CUNHA AO BISPO DO PARÁ. RIO,

OBRAS PUBLICADAS

1873.

REFERÊNCIAS BIBLIOGRÁFICAS

LYRA, TAVARES DE. INSTITUIÇÕES POLÍTICAS DO IMPÉRIO. SENADO FEDERAL BRASÍLIA, 1978. 349P. (SENADO E CÂMARA). FERNANDES, CARLOS F. DE SOUZA. SENADO BRASILEIRO. RIO DE JANEIRO 1912. 97P. (SENADO E CÂMARA). NOGUEIRA, OTACIANO E FIRMO, JOÃO SERENO. PARLAMENTARES DO IMPÉRIO. BRASÍLIA, CENTRO GRÁFICO DO SENADO FEDERAL, 1973. PP. 155-156. SACRAMENTO BLAKE, AUGUSTO VICTORINO. DICIONÁRIO BIBLIOGRÁFICO BRASILEIRO. RIO DE JANEIRO, TIP. NACIONAL, 1883. P. 78. ILUSTRAÇÃO: WILDBERG, ARNOLD. OS PRESIDENTES DA PROVÍNCIA DA BAHIA, EFETIVOS E INTERINOS, 1824 A 1889. SALVADOR. TIPOGRAFIA BENEDITINA, 1949.



SENADOR: ANÍSIO AUTO DE ABREU

(ANÍSIO DE ABREU)

ESTADO: PIAUÍ

PRIMEIRA REPÚBLICA

MANDATOS ELETIVOS E SIMILARES

DEPUTADO FEDERAL	03 05 1894	03 12 1896	PI
DEPUTADO FEDERAL	14 05 1897	14 12 1899	PI
DEPUTADO FEDERAL	03 05 1900	31 12 1902	PI
DEPUTADO FEDERAL	03 05 1903	31 12 1905	PI
SENADOR	07 05 1906	07 04 1908	PI
GOVERNADOR		1908	1909 PI

TOTAL DE MANDATOS: 5
TOTAL DE ANOS: 16

PARTIDOS POLÍTICOS

PARTIDO REPUBLICANO FEDERAL PRF 1894

CARGOS PÚBLICOS EXERCIDOS

CHEFE DE POLÍCIA DO PIAUÍ	PI 1891
PROMOTOR PÚBLICO DO PIAUÍ	PI 1886
JUIZ MUNICIPAL	PI 1886

OUTROS DADOS POLÍTICOS

FICOU AO LADO DE PRUDENTE DE MORAES NA CISÃO DO PARTIDO REPUBLICANO FEDERAL. NA CÂMARA, FOI MEMBRO DAS COMISSÕES DE JUSTIÇA E FINANÇAS E DA COMISSÃO DOS 21 PARA REVISÃO DO PROJETO DO CÓDIGO CIVIL. RENUNCIOU AO MANDATO DE SENADOR PARA ASSUMIR O GOVERNO DO PIAUÍ. NO SENADO, ENTRE OUTROS, DEIXOU UM TRABALHO EXAUSTIVO SOBRE CAIXAS DE CONVERSÃO. ERA POETA, COM LIVROS PUBLICADOS. LUTOU PELA ABOLIÇÃO DA ESCRAVATURA.

INFORMAÇÕES PESSOAIS

DATA NASCIMENTO: 08 08 1864 LOCAL: TERESINA - PI
 DATA FALECIMENTO: 06 12 1909 LOCAL: TERESINA - PI
 SEXO: MASCULINO RELIGIÃO: INSTRUÇÃO: SUPERIOR

ESCOLARIDADE

DIREITO FACULDADE DE DIREITO
 DE RECIFE. RECIFE - PE 1885

PROFISSÕES EXERCIDAS

FUNÇÃO PÚBLICO

ATIVIDADE PRINCIPAL

MAGISTRATURA

INFORMAÇÕES FAMILIARES

FAMÍLIA PREEMINENTE: SIM FORTUNA PESSOAL: B
 NOME DO CONJUGE: MARIA AGUIAR DE LOBÃO (I CONJUGE)

FILIAÇÃO

NOME DA MÃE: JOANA LOBÃO VERAS DE ABREU
 NOME DO PAI: MANUEL JOAQUIM DE ABREU

OUTROS DADOS FAMILIARES

AMANDA BURLAMAQUI (SEGUNDO CONJUGE). NOME DA FAMÍLIA, POLIDORO CÉSAR BURLAMAQUI, QUE FOI DEPUTADO DURANTE O IMPÉRIO (1864-1870).

OBRAS PUBLICADAS

ÍNTIMOS - VERSOS LÍRICOS PUBLICADOS EM 'TRÊS LIRAS' (AINDA ESTUDANTE, EM 1882). CARTA ABERTA AO CONSELHEIRO JOÃO ALFREDO (1883) PANFLETO INTITULADO CIÊNCIA E TEOLOGIA.

REFERÊNCIAS BIBLIOGRÁFICAS

ABRANCHES, DUNSHEE DE. PP. 509/10. ANAIS DO SENADO. SESSÃO DE 07-12-1909, P.144. J. F. VELHO SOBRINHO. DICIONÁRIO BIO-BIBLIOGRÁFICO BRASILEIRO. RIO DE JANEIRO, 1937. V. I, P. 394. ILUSTRAÇÃO: BIBLIOTECA NACIONAL. SERVIÇO DE MICROFILMAGEM.



SENADOR: ANDRÉ FRANCO MONTORO

(FRANCO MONTORO)

ESTADO: SÃO PAULO

SEGUNDA REPÚBLICA

MANDATOS ELETIVOS E SIMILARES

VEREADOR		1958		1952	SP
DEPUTADO ESTADUAL		1955		1959	SP
DEPUTADO FEDERAL		1959		1963	SP
DEPUTADO FEDERAL		1963		1967	SP
DEPUTADO FEDERAL		1967		1971	SP
SENADOR	81 82	1971	31 81	1979	SP
SENADOR		1979		1987	SP
GOVERNADOR		1983		1988	SP

TOTAL DE MANDATOS: 8

TOTAL DE ANOS: 39

SUPLENTES

ANTONIO TITO COSTA

PARTIDOS POLÍTICOS

PARTIDO DEMOCRATA CRISTÃO	PDC	1958
MOVIMENTO DEMOCRÁTICO BRASILEIRO	MDB	
PARTIDO DO MOVIMENTO DEMOCRÁTICO BRASILEIRO	PMDB	

CARGOS PÚBLICOS EXERCIDOS

MINISTRO DE ESTADO DO TRABALHO E PREVIDÊNCIA SOCIAL.		1961	1962
SECRETÁRIO-GERAL DO DEPARTAMENTO DE SERVIÇO SOCIAL DA SECRETARIA DE JUSTIÇA.	SP	1938	1948
PROCURADOR DO ESTADO DE SÃO PAULO	SP	1948	1958

OUTROS DADOS POLÍTICOS

PROFESSOR DAS DISCIPLINAS: FILOSOFIA SOCIAL, ÉTICA E FUNDAMENTOS SOCIOLOGÍCOS DA EDUCAÇÃO NA FACULDADE DE FILOSOFIA, CIÊNCIAS E LETRAS DE SÃO BENTO DA UNIVERSIDADE CATÓLICA DE SÃO PAULO, 1948-1947. PROFESSOR DA UNB, BRASÍLIA, DF. DOUTOR EM FILOSOFIA PELA FACULDADE DE FILOSOFIA, CIÊNCIAS E LETRAS DE SÃO BENTO-SP. DOUTOR EM DIREITO PELA FACULDADE PAULISTA DE DIREITO. PRESIDENTE DO INSTITUTO BRASILEIRO DE PESQUISAS E ESTUDOS DA REALIDADE BRASILEIRA (IPERB). FOI LÍDER DO MDB, NO SENADO FEDERAL. FOI PRESIDENTE DO PDC E LÍDER NA CÂMARA DOS DEPUTADOS (1965). PRESIDENTE DA ASSEMBLÉIA LEGISLATIVA, 1955-1959. PRESIDENTE DA COMISSÃO DE LEGISLAÇÃO SOCIAL, 1978-1974; E PRESIDENTE DA COMISSÃO DE FINANÇAS, 1977-1978, NO SENADO FEDERAL. PROFESSOR CATEDRÁTICO DA CADEIRA DE INTRODUÇÃO À CIÊNCIA DA FACULDADE PAULISTA DE DIREITO DA UNIVERSIDADE CATÓLICA DE SÃO PAULO, EM 1946. PROFESSOR TITULAR DO DEPARTAMENTO DE DIREITO DO ESTADO, DA FACULDADE DE DIREITO DA UNIVERSIDADE DE SÃO PAULO. PROFESSOR DE 'INSTITUIÇÕES DE DIREITO' E 'SOCIOLOGIA', NA FACULDADE DE SERVIÇO SOCIAL DE SÃO PAULO, 1939-1947. PROFESSOR DE 'FILOSOFIA DO DIREITO', NA FACULDADE DE DIREITO DO CEUB DESDE 1968, E NA UNB, DESDE 1978. NO PARLAMENTO, DESTACOU-SE NA LUTA PELOS DIREITOS DOS TRABALHADORES. AUTOR, ENTRE OUTRAS, DAS SEQUINTES LEIS: SALÁRIO-FAMÍLIA, ISENÇÃO DE IMPOSTO DE RENDA ATÉ 5 SALÁRIOS MÍNIMOS; REGULAMENTAÇÃO DO HORÁRIO DE TRABALHO DOS COMERCIÁRIOS; INÍCIO DA SINDICALIZAÇÃO RURAL; ELEVAÇÃO DAS APOSENTADORIAS E PENSÕES, NA MESMA DATA DO REAJUSTAMENTO DO SALÁRIO MÍNIMO; ETC. FOI RELATOR DE INÚMERAS LEIS, COMO A QUE INSTITUIU O SALÁRIO-EDUCAÇÃO; E A QUE CRIOU O PLANO NACIONAL DE HABITAÇÃO, O TRATADO DE MONTEVIDEO, QUE CRIOU A ALALC. NO SENADO, MEMBRO DAS COMISSÕES DE RELAÇÕES EXTERIORES, DE CONSTITUIÇÃO E JUSTIÇA, E DE ASSUNTOS REGIONAIS. MISSÕES NO EXTERIOR: DELEGADO DO BRASIL, À CONFERÊNCIA INTERAMERICANA EM DEFESA DA DEMOCRACIA E DA LIBERDADE, MARACAI, VENEZUELA, 1959. MEMBRO E RELATOR DA DELEGAÇÃO BRASILEIRA, À XIX CONFERÊNCIA INTERPARLAMENTAR, EM TÓQUIO, 1968. REPRESENTANTE DO CONGRESSO NACIONAL, NA MISSÃO ECONÔMICA DO BRASIL, À URSS E CHINA, 1961. MEMBRO E RELATOR DA DELEGAÇÃO BRASILEIRA, À CONFERÊNCIA INTERNACIONAL DO TRABALHO, EM GENEBRA, 1962. RELATOR DA COMISSÃO DE RELAÇÕES A ESTABELECEER ENTRE A COMUNIDADE EUROPÉIA E A AMÉRICA LATINA, PERANTE O PARLAMENTO EUROPEU, STRASSBURGO. CONFERÊNCIA SOBRE REALIDADE E PROBLEMAS DA AMÉRICA LATINA, NAS UNIVERSIDADES DE FORDHAM E WASHINGTON, 1962, E NOTRE DAME, NOS ESTADOS UNIDOS, EM 1965. CONFERÊNCIA SOBRE INTEGRAZIONE LATINO-AMERICANA E DESENVOLVIMENTO ECONÔMICO, ROMA, 1963. MEMBRO E RELATOR DA DELEGAÇÃO BRASILEIRA, À XXI CONFERÊNCIA INTERPARLAMENTAR, BELGRADO, 1964. DELEGADO DO BRASIL, À REUNIÃO DO CONSELHO DA UNIÃO INTERPARLAMENTAR, MALLORCA, 1967. CONFERÊNCIA SOBRE A DECLARAÇÃO UNIVERSAL DOS DIREITOS DO HOMEM, E DO DIREITO DE PARTICIPAR NO DESENVOLVIMENTO, PROFERIDA EM HELSINKI, FINLÂNDIA, NO CONGRESSO SOBRE DIREITOS HUMANOS, PROMOVIDO PELO 'INTERNATIONAL COUNCIL OF SOCIAL WELFARE', ÓRGÃO CONSULTIVO DA ONU, 1969. CONFERÊNCIA SOBRE DEMOCRACIA PARTICIPATIVA: SEUS FUNDAMENTOS E INSTRUMENTOS, NO SIMPÓSIO SOBRE DEMOCRACIA PARTICIPATIVA, EM CARACAS, VENEZUELA, 1972. MEMBRO DA DELEGAÇÃO BRASILEIRA, À ASSEMBLÉIA GERAL DA ONU, NEW YORK, COMO REPRESENTANTE DO CONGRESSO NACIONAL, 1972. DELEGADO DO BRASIL, ÀS REUNIÃO DO PARLAMENTO LATINO-AMERICANO,

OUTROS DADOS POLÍTICOS

VENEZUELA, 1975. DELEGADO DO BRASIL, À REUNIÃO CONJUNTA DO PARLAMENTO LATINO-AMERICANO E PARLAMENTO EUROPEU, EM ROMA, 1978.

CONDECORAÇÕES RECEBIDAS

MEDALHA COMEMORATIVA DO CENTENÁRIO DE NASCIMENTO DE CLÓVIS BEVILÁCQUA CONFERIDA PELO MINISTÉRIO DA EDUCAÇÃO E CULTURA, 1959. MEDALHA IMPERATRIZ LEOPOLDINA, CONFERIDA PELO INSTITUTO HISTÓRICO E GEOGRÁFICO DE SÃO PAULO, 1960. ORDEM AO MÉRITO CONFERIDA PELO GOVERNO DO CHILE, 1964. GRANDE OFICIAL DA ORDEM DE BERNARDO O'HIGGINS CONFERIDO PELO PRESIDENTE DO CHILE, 1968. MEDALHA DE PRATA COMEMORATIVA DO SESQUICENTENÁRIO DA INDEPENDÊNCIA CONFERIDA PELO PRESIDENTE DO SENADO FEDERAL, 1972. GRANDE OFICIAL DA ORDEM DO MÉRITO JUDICIÁRIO CONFERIDA PELO SUPERIOR TRIBUNAL DO TRABALHO, 1973. GRANDE OFICIAL DA ORDEM DO CONGRESSO NACIONAL, 1976. GRANDE OFICIAL DA ORDEM DO MÉRITO HISTÓRICO, CONFERIDA PELO INSTITUTO HISTÓRICO-CULTURAL PERO VAZ CAMINHA. MEDALHA DE JOSÉ BONIFÁCIO, OUTORGADA PELO PRESIDENTE DO SENADO FEDERAL.

INFORMAÇÕES PESSOAIS

DATA NASCIMENTO: 14 07 1916 LOCAL: SÃO PAULO
SEXO: MASCULINO RELIGIÃO: CATÓLICA INSTRUÇÃO: SUPERIOR

ESCOLARIDADE

SECUNDÁRIO	GINÁSIO SÃO BENTO	SÃO PAULO	
SUPERIOR, BACHAREL EM DIREITO	USP	SÃO PAULO	1930
SUPERIOR, DOUTORADO EM DIREITO	FACULDADE DE DIREITO	SÃO PAULO	1946
SUPERIOR, FILOSOFIA CIÊNCIAS E LETRAS	FACULDADE DE FILOSOFIA SÃO BENTO	SÃO PAULO	1938

PROFISSÕES EXERCIDAS

ADVOGADO, FUNCIONÁRIO PÚBLICO, PROFESSOR UNIVERSITÁRIO

ATIVIDADE PRINCIPAL

MAGISTÉRIO, ADVOCACIA E JORNALISMO

INFORMAÇÕES FAMILIARES

FAMÍLIA PREENINENTE: SIM FORTUNA PESSOAL:
NOME DO CONJUGE: LUCY PESTANA SILVA FRANCO MONTORO

FILIAÇÃO

NOME DA MÃE: TOMÁZIA ALIJOSTES MONTORO
NOME DO PAI: ANDRÉ DE BLOIS MONTORO

OUTROS DADOS FAMILIARES

DO MATRIMONIO COM D. LUCY PESTANA SILVA FRANCO MONTORO NASCERAM 7 FILHOS: MARIA LÚCIA, ANDRÉ, EUGENIO AUGUSTO, PAULO GUILHERME, JOSÉ RICARDO, FERNANDO ANTONIO E MÔNICA

OBRAS PUBLICADAS

PRINCÍPIOS FUNDAMENTAIS DO MÉTODO NO DIREITO. 1942. PROPRIEDADE HUMANA, PROPRIEDADE PRIVADA E FORMAS PARTICULARES DE PROPRIEDADE. TESE DE DOUTORAMENTO EM FILOSOFIA. SÃO PAULO, 1945. CURSO DE INSTITUIÇÕES DE DIREITO PRIVADO. FACULDADE DE CIÊNCIAS ECONÔMICAS E ADMINISTRATIVAS DA UNIVERSIDADE DE SÃO PAULO, 1949. AÇÃO DE INVESTIGAÇÃO DE PATERNIDADE E ALIMENTO, DEPARTAMENTO JURÍDICO DO ESTADO, SÃO PAULO, 1949. VERDADE DAS URNAS. SÃO PAULO, 1951. CONDIÇÃO JURÍDICA DO NASCITURO NO DIREITO BRASILEIRO, SÃO PAULO, 1953. TRABALHOS DA ASSEMBLÉIA LEGISLATIVA DE SÃO PAULO. IMPRENSA OFICIAL DO ESTADO, SÃO PAULO, 1956. PROBLEMAS SOCIAIS DA AMÉRICA LATINA; ESTUDO APRESENTADO A PRIMEIRA REUNIÃO INTERNACIONAL DOS MOVIMENTOS DEMOCRATAS CRISTÃOS. PARIS, 1953. EDIÇÃO DEL PACÍFICO, SANTIAGO, CHILE, 1956. PRODUTOS PRIMÁRIOS NO COMÉRCIO INTERNACIONAL. ANAIS DA 49ª CONFERÊNCIA INTERPARLAMENTAR. TÓQUIO, 1960. O MUNDO DOS PAÍSES SUBDESENVOLVIDOS. CADERNOS LATINO-AMERICANOS DE ECONOMIA HUMANA. MONTEVIDEO, 1961. CON LOS PROBLEMAS DE AMÉRICA. COLECCION PENSAMIENTO POLÍTICO PELAS EDICIONES. 1962. (CO-AUTOR). CAMPANHA NACIONAL DA CASA PRÓPRIA, SERVIÇO DE DIVULGAÇÃO E DOCUMENTAÇÃO DO MINISTÉRIO DO TRABALHO E PREVIDÊNCIA SOCIAL. RIO DE JANEIRO, 1962. CAMINHOS PARA UMA DEMOCRACIA REAL: POLÍTICA FAMILIAR E PLANOS DE HABITAÇÃO. A FAMÍLIA NA ERA DO ESPAÇO. XVI CONFERÊNCIA INTERNACIONAL DA FAMÍLIA, RIO DE JANEIRO, 1963. DEMOCRACIA REAL: REVISTA NUEVA GENERACION, CARACAS, 1963. PROTEÇÃO SOCIAL AOS EMPREGADOS DOMÉSTICOS. TRABALHO PARLAMENTAR. IMPRENSA NACIONAL, BRASÍLIA 1963. LES RELATIONES A ETABLIR ENTRE LA COMMUNAUTÉ ECONOMIQUE EUROPÉENE ET L'AMÉRIQUE LATINE. TRABALHO APRESENTADO AO PARLAMENTO EUROPEU, STRASSBURGO, E PUBLICADO NAS REVISTAS COMMUNAUTÉ EUROPÉENE. 1964. E FRANCE-FORUM, 1965. CAPITALISMO, COMUNISMO E DEMOCRACIA CRISTÃ, RESPOSTA A UM GRUPO DE UNIVERSITÁRIOS, SÃO PAULO, 1963. DEMOCRACIA CRISTÃ E COMUNIDADE MUNDIAL, 1963. ORIGEM DO PODER: TEOCRATISMO E DEMOCRATISMO. 1963. CÉDULA OFICIAL E ELEIÇÃO POR DISTRITOS, DISTRITO FEDERAL, 1964. REFORMA URBANA Y PLANOS DE HABITACION PUBLICADO EN IV CONGRESSO DE LA ODCA. CARACAS, 1964. HABITAÇÃO-FAMÍLIA-DEMOCRACIA. REVISTA BRASILEIRA DE ESTUDOS POLÍTICOS. BELO HORIZONTE, 1965. PRESENTE E FUTURO DA DEMOCRACIA CRISTÃ NA AMÉRICA LATINA. CONFERÊNCIA NA UNIVERSIDADE DE NOTRE DAME. ESTADOS UNIDOS, 1966. COMUNIDADE, IDÉIA-FORÇA DA DEMOCRACIA CRISTÃ, 1966. FALTA DE DIÁLOGO, 1966. ANÁLISE DA POLÍTICA SALARIAL BRASILEIRA, 1966. EM DEFESA DA ESTABILIDADE DO EMPREGO, 1966. IDEOLOGIAS EM LUTA, RESPOSTA AO DESAFIO DO SUBDESENVOLVIMENTO. RIO DE JANEIRO, 1966. A OBRA DE ADENAUER NO PLANO ALEMÃO, EUROPEU E MUNDIAL. 1967. LA DEMOCRACIA CRISTIANA ANTE EL FUTURO DE AMÉRICA, EM COLABORAÇÃO, PUBLICADO PELO CÍRCULO CULTURAL GERMAHO-ÍBERO-AMERICANO. BERLIM, 1968 A LEI DE ACIDENTES DE TRABALHO DIANTE DA REALIDADE E DA JUSTIÇA; PREFÁCIO DE ACIDENTES DO TRABALHO. JOSÉ PAULO LEAL FERREIRA PIRES, SÃO PAULO. ANÁLISE DA POLÍTICA SALARIAL BRASILEIRA, BRASÍLIA,

OBRAS PUBLICADAS

1969. DECLARAÇÃO DOS DIREITOS DO HOMEM. O DIREITO DE PARTICIPAR NO DESENVOLVIMENTO. ABC DOS DIREITOS DO TRABALHADOR. SÃO PAULO, 1970. INTRODUÇÃO À CIÊNCIA DO DIREITO. SÃO PAULO, 1971. DEMOCRACIA PARTICIPATIVA. DISTRIBUIÇÃO DA RENDA NACIONAL. PAPEL DA FILOSOFIA NA LUTA PELO DESENVOLVIMENTO. SIGNIFICAÇÃO DA FILOSOFIA NO CONTEXTO BRASILEIRO. FILOSOFIA DO DIREITO E COLONIALISMO CULTURAL. TRÊS RUMOS PARA O DESENVOLVIMENTO BRASILEIRO, 1972. DA DEMOCRACIA QUE TEMOS PARA A DEMOCRACIA QUE QUEREMOS. 1974. OBJETIVOS E MÉTODOS NO ENSINO DO DIREITO. 1975. HAY QUE REINVENTAR LA DEMOCRACIA. EDIÇÃO DE LOS ANDES, BUENOS AIRES, 1976. A LUTA PELAS ELEIÇÕES DIRETAS. 1978. CONTRIBUIÇÕES DO LEGISLATIVO PARA O DESENVOLVIMENTO ECONÔMICO SOCIAL E POLÍTICO DO BRASIL. DECLARAÇÃO UNIVERSAL DOS DIREITOS DO HOMEM. O DIREITO DE PARTICIPAR NO DESENVOLVIMENTO. 1978. A LUTA PELA DEMOCRACIA NA AMÉRICA LATINA. STRASSBURGO, 1979. DEMOCRACIA E SINDICALISMO, CONFERÊNCIA PRONUNCIADA NA ESCOLA SUPERIOR DE GUERRA, RIO, AGOSTO DE 1979. APERFEIÇOAMENTO DO PROCESSO POLÍTICO NACIONAL. CONFERÊNCIA PRONUNCIADA NA ESCOLA SUPERIOR DE GUERRA. RIO, SETEMBRO DE 1979.

REFERÊNCIAS BIBLIOGRÁFICAS

SENADO FEDERAL, PUBLICAÇÕES. CÂMARA DOS DEPUTADOS, PUBLICAÇÕES. PONTIFÍCIA UNIVERSIDADE CATÓLICA DE SÃO PAULO. DELTA LAROUSSE, V. 5. ILUSTRAÇÃO: SUBSECRETARIA DE ARQUIVO. DADOS BIOGRÁFICOS DOS SENADORES DE 1979 A 1983. BRASÍLIA, SENADO FEDERAL.



SENADOR: ANDRÉ GUSTAVO PAULO DE FRONTIN

(PAULO DE FRONTIN)

ESTADO: DISTRITO FEDERAL

PRIMEIRA REPÚBLICA

MANDATOS ELETIVOS E SIMILARES

SENADOR	03	07	1917	25	04	1918	DF
SENADOR			1918			1919	DF
SENADOR	23	04	1921	02	05	1930	DF
SENADOR	02	01	1930	11	11	1930	DF
PREFEITO			1919				DF
DEPUTADO FEDERAL			1919			1920	DF

TOTAL DE MANDATOS: 5

TOTAL DE ANOS: 15

CARGOS PÚBLICOS EXERCIDOS

DIRETOR DA ESTRADA DE FERRO CENTRAL DO BRASIL, POR DUAS VEZES

DF 1896 1897

OUTROS DADOS POLÍTICOS

ABOLICIONISTA. ENGENHEIRO DE MINAS E BACHAREL EM CIÊNCIAS FÍSICAS E MATEMÁTICAS. CATEDRÁTICO DA ESCOLA POLITÉCNICA E DO COLÉGIO PEDRO II, RJ, 1881. COMO ENGENHEIRO, DEDICOU-SE A OBRAS DE SANEAMENTO E ABASTECIMENTO DE ÁGUA, RIO DE JANEIRO. FUNDOU A EMPRESA INDUSTRIAL DE MELHORAMENTOS NO BRASIL. PARTICIPOU DA CONSTRUÇÃO DE TRECHOS FERROVIÁRIOS. ELEITO SENADOR NA VAGA DE SÁ FREIRE QUE RENUNCIARA. NO SENADO, FOI MEMBRO DAS COMISSÕES DE INSTRUÇÃO PÚBLICA E DE DIPLOMACIA, TRATADOS E LEGISLAÇÃO SOCIAL.

INFORMAÇÕES PESSOAIS

DATA NASCIMENTO: 17 09 1860 LOCAL: RAIZ DA SERRA DE PETRÓPOLIS-RJ
 DATA FALECIMENTO: 15 02 1933 LOCAL: RIO DE JANEIRO-RJ
 SEXO: MASCULINO RELIGIÃO: CATÓLICA INSTRUÇÃO: SUPERIOR

ESCOLARIDADE

SECUNDÁRIO	COLÉGIO PINHEIRO	RJ	
ENGENHARIA	ESCOLA POLITÉCNICA	RJ	1876

PROFISSÕES EXERCIDAS

ENGENHARIA, FUNCIONÁRIO PÚBLICO, PROFESSOR

ATIVIDADE PRINCIPAL

MAGISTÉRIO E ENGENHARIA

INFORMAÇÕES FAMILIARES

FAMÍLIA PREEMINENTE: SIM FORTUNA PESSOAL: A
 NOME DO CONJUGE: MARIA LEOCÁDIA DE TOLEDO DODSWORTH
 NOME DA FAMÍLIA: JORGE JOÃO DODSWORTH
 DATA DO CASAMENTO: 18 02 1889 LOCAL: RIO DE JANEIRO-RJ

FILIAÇÃO

NOME DA MÃE: EULÁLIA HIPPOLYTI LAURENCE VILLAN
 NOME DO PAI: JOÃO GUSTAVO DE PAULO FRONTIN

OUTROS DADOS FAMILIARES

SEU SOGRO POSSUIA O TÍTULO DE BARÃO DE JAVARI

OBRAS PUBLICADAS

FRONTIN, PAULO DE. O CARVÃO NACIONAL, RIO DE JANEIRO, OSCAR N.SOARES. 1928.

REFERÊNCIAS BIBLIOGRÁFICAS

ENCICLOPÉDIA DELTA LAROUSSE-P. 2939. ATAÍDE, RAIMUNDO DE. PAULO DE FRONTIN, SUA VIDA E SUA OBRA. RIO DE JANEIRO, ED LEITURA, 1961. 146 P. COLEÇÃO CIDADE DO RIO JANEIRO, 11. CÂMARA. MARTINS, LUÍS DODSWORTH. PRESENÇA DE PAULO FRONTIN. RIO DE JANEIRO, FREITAS BASTOS, 1966. 196 P. IL. (SENADO). SILVA, MAURÍCIO JOPERT. PAULO DE FRONTIN, O PATRONO DA ENGENHARIA BRASILEIRA, SUA VIDA, SUA OBRA, SUA GLÓRIA. 1972 (CÂMARA). ILUSTRAÇÃO: GOMES DE CASTRO, AUGUSTO OLYMPIO. O SENADO FEDERAL DE 1898 A 1927. RIO DE JANEIRO. S. ED., 1927.

SENADOR: ANTONINO FREIRE DA SILVA



ESTADO: PIAUÍ

PRIMEIRA REPÚBLICA

MANDATOS ELETIVOS E SIMILARES

VICE-GOVERNADOR			
GOVERNADOR	1908	1912	PI
DEPUTADO FEDERAL	1913	1916	PI
SENADOR	1919	1926	PI
SENADOR	21 04 1930	11 11 1930	PI

TOTAL DE MANDATOS: 4

TOTAL DE ANOS: 12

CARGOS PÚBLICOS EXERCIDOS

DIRETOR DE OBRAS PÚBLICAS DO PIAUÍ

OUTROS DADOS POLÍTICOS

NO SENADO, FOI MEMBRO DA COMISSÃO DE OBRAS PÚBLICAS E EMPRESAS PRIVILEGIADAS. ANTES DE SE INICIAR NA POLÍTICA, DEDICOU-SE AO MAGISTÉRIO. FOI JORNALISTA, DIRETOR DE 'A PÁTRIA' (1902-1906). TRABALHOU NO ABASTECIMENTO DE ÁGUA DE TEREZINA. INICIOU A ILUMINAÇÃO ELÉTRICA DA CAPITAL DO PIAUÍ. ABANDONOU A POLÍTICA APÓS A REVOLUÇÃO DE 1930.

INFORMAÇÕES PESSOAIS

DATA NASCIMENTO: 1876 LOCAL: AMARANTE - PI
 DATA FALECIMENTO: 16 09 1934 LOCAL: TEREZINA - PI
 SEXO: MASCULINO RELIGIÃO: INSTRUÇÃO: SUPERIOR

ESCOLARIDADE

ENGENHARIA CIVIL ESCOLA POLITÉCNICA RIO 1899

PROFISSÕES EXERCIDAS

ENGENHEIRO, FUNCIONÁRIO PÚBLICO

ATIVIDADE PRINCIPAL

MAGISTÉRIO, JORNALISMO, ENGENHARIA

INFORMAÇÕES FAMILIARES

FAMÍLIA PREEMINENTE: SIM

FORTUNA PESSOAL: B

REFERÊNCIAS BIBLIOGRÁFICAS

VELHO SOBRINHO, J. F. DICIONÁRIO BIO-BIBLIOGRÁFICO BRASILEIRO. RIO DE JANEIRO, IRMÃOS PONGETTI-1937. V. I. PP. 484/485. GRANDE ENCICLOPÉDIA DELTA LAROUSSE, RIO DE JANEIRO, ED. DELTA SA, 1971, V. XI. P. 6314.

SENADOR: ANTONIO ALFREDO DA GAMA MELLO

(GAMA MELLO)

ESTADO: PARAÍBA

IMPÉRIO



MANDATOS ELETIVOS E SIMILARES

DEPUTADO PROVINCIAL.	1878	1888	PB
VICE-PRESIDENTE DA PROVÍNCIA.	1888	1885	PB
GOVERNADOR DE ESTADO.	1896	1908	PB
SENADOR.	28 04 1903	18 04 1908	PB

TOTAL DE MANDATOS: 4

TOTAL DE ANOS: 16

PARTIDOS POLÍTICOS

PARTIDO LIBERAL PLIB
PARTIDO REPUBLICANO DA PARAÍBA

CARGOS PÚBLICOS EXERCIDOS

INSPETOR DA ALFÂNDEGA	PB
INSPETOR DO TESOIRO DO ESTADO	PB
DIRETOR DE INSTRUÇÃO PÚBLICA	PB

OUTROS DADOS POLÍTICOS

FOI PROFESSOR DE LATIM NO LICEU PARAIBANO, JUBILANDO-SE EM 1893. FOI PROVIDOR DA SANTA CASA. NO SENADO, FOI MEMBRO DAS COMISSÕES DE REDAÇÃO, JUSTIÇA E LEGISLAÇÃO. FOI JORNALISTA, TENDO CONTRIBUÍDO PARA O 'JORNAL DO COMÉRCIO'. EXERCEU A PRESIDÊNCIA DA PROVÍNCIA, INTERINAMENTE, VÁRIAS VEZES ENTRE 1888 E 1885.

INFORMAÇÕES PESSOAIS

DATA NASCIMENTO: 01 01 1849 LOCAL: PARAÍBA - PB

INFORMAÇÕES PESSOAIS

DATA FALECIMENTO: 10 04 1908 LOCAL: PARAÍBA - PB
SEXO: MASCULINO RELIGIÃO: CATÓLICA INSTRUÇÃO: SUPERIOR

ESCOLARIDADE

DIREITO FACULDADE DE DIREITO RECIFE - PE

PROFISSÕES EXERCIDAS

ADVOGADO, PROFESSOR, FUNCIONÁRIO PÚBLICO, JORNALISTA.

ATIVIDADE PRINCIPAL

MAGISTÉRIO E SERVIÇO PÚBLICO

INFORMAÇÕES FAMILIARES

FAMÍLIA PREMINENTE: SIM FORTUNA PESSOAL: B

FILIAÇÃO

NOME DA MÃE: ALEXANDRINA JOSEFA D'ÁVILA
NOME DO PAI: SEVERIANO DA GAMA MELLO

REFERÊNCIAS BIBLIOGRÁFICAS

ABRANCHES, JOÃO DUNSHEE DE. GOVERNOS E CONGRESSOS DA REPÚBLICA DOS ESTADOS UNIDOS DO BRASIL, 1889 A 1917. SP. M.ABRANCHES, 1918. 2 V. (SENADO, CÂMARA).



SENADOR: ANTONIO AMARO DA SILVA CANEDO

(SILVA CANEDO)

ESTADO: GOIÁS

PRIMEIRA REPÚBLICA

MANDATOS ELETIVOS E SIMILARES

DEPUTADO
ESTADUAL
SENADOR

15 11 1890 04 08 1895 GO

TOTAL DE MANDATOS: 2
TOTAL DE ANOS: 5

PARTIDOS POLÍTICOS

PARTIDO CONSERVADOR DO IMPÉRIO PCI

OUTROS DADOS POLÍTICOS

PERTENCEU AO CENTRO REPUBLICANO. ABOLICIONISTA. UM DOS CHEFES DO PARTIDO CONSERVADOR DE GOIÁS. MEMBRO DA COMISSÃO DE MARINHA E GUERRA. FEDERALISTA, FIRMOU OUSADAMENTE UM DOCUMENTO PÚBLICO RECLAMANDO A FEDERAÇÃO COM A MONARQUIA OU SEM ELA. CONSTITUINTE DE 1891.

INFORMAÇÕES PESSOAIS

DATA NASCIMENTO: 1842 LOCAL: FAZENDA JOÃO DE DEUS - GO
DATA FALECIMENTO: 05 08 1895 LOCAL: RIO DE JANEIRO - RJ
SEXO: MASCULINO RELIGIÃO: INSTRUÇÃO:

PROFISSÕES EXERCIDAS

COMERCIANTE.

ATIVIDADE PRINCIPAL

COMERCIANTE.

INFORMAÇÕES FAMILIARES

FAMÍLIA PREEMINENTE:

FORTUNA PESSOAL: C

REFERÊNCIAS BIBLIOGRÁFICAS

ANAIS DO SENADO (SESSÃO EM 06-08-1895) ENCICLOPÉDIA DELTA LAROUSSE. V. III. DICIONÁRIO ENCICLOPÉDICO DE GOIÁS, ED. UNIVERSIDADE CATÓLICA DE GOIÁS 1984. P. 61. ABRANCHES, DUNSHEE DE. GOVERNOS E CONGRESSOS DA REPÚBLICA DOS ESTADOS UNIDOS DO BRASIL. SÃO PAULO, 1918. V. I, P. 277. ILUSTRAÇÃO: ARQUIVO DA SUBSECRETARIA DO SENADO FEDERAL.



SENADOR: ANTONIO AUGUSTO MONTEIRO DE BARROS

ESTADO: MINAS GERAIS

IMPÉRIO

PARTIDOS POLÍTICOS

PARTIDO CONSERVADOR

PCI

OUTROS DADOS POLÍTICOS

EXERCEU A MAGISTRATURA EM DIVERSOS CARGOS. FOI DEPUTADO GERAL NA PRIMEIRA LEGISLATURA. NO SENADO, SE OPÔS E VOTOU CONTRA O PROJETO DE MAIORIDADE DO IMPERADOR D. PEDRO II (1848).

INFORMAÇÕES PESSOAIS

DATA NASCIMENTO: 1798 LOCAL: AÇORES - PORTUGAL
 DATA FALECIMENTO: 16 11 1841 LOCAL: RIO DE JANEIRO - RJ
 SEXO: MASCULINO RELIGIÃO: CATÓLICA INSTRUÇÃO: SUPERIOR

ESCOLARIDADE

DIREITO UNIVERSIDADE DE COIMBRA

PROFISSÕES EXERCIDAS

FUNCIONÁRIO PÚBLICO

ATIVIDADE PRINCIPAL

MAGISTRATURA

INFORMAÇÕES FAMILIARES

FAMÍLIA PREENINENTE: SIM FORTUNA PESSOAL: A
 NOME DO CONJUGE: MARIA CONSTÂNCIA DA GRAÇA RANGEL.

INFORMAÇÕES FAMILIARES

NOME DA FAMÍLIA: ANTONIO JOSÉ DA CRUZ RANGEL

FILIAÇÃO

NOME DA MÃE: MARIA THEREZA JOAQUINA SAUVAN
NOME DO PAI: LUCAS ANTÔNIO MONTEIRO DE BARROS

OUTROS DADOS FAMILIARES

VIRGÍNIA AMÁLIA CARNEIRO DE CAMPOS (SEGUNDO CÔNJUGE) FAMÍLIA:
FRANCISCO CARNEIRO DE CAMPOS. (SENADOR).

OBRAS PUBLICADAS

BARROS, ANTÔNIO AUGUSTO MONTEIRO DE. CARTA POLÍTICA DE BRASICUS
ACERCA DOS SUCESSOS OCORRIDOS NO BRASIL, DE 7 DE ABRIL DE 1831 ATÉ O
ANNO DE 1834. (ORIGINAL NA BIBLIOTECA NACIONAL).

REFERÊNCIAS BIBLIOGRÁFICAS

NOGUEIRA, OCTACIANO E FIRMO, JOÃO SERENO. PARLAMENTARES BRASILEIROS.
SENADO FEDERAL. BRASÍLIA, 1979. 2 V. IL. (MINISTÉRIO DA JUSTIÇA,
SENADO, CÂMARA). MELO, TEIXEIRA. EFEMÉRIDES NACIONAIS. BLAKE,
SACRAMENTO. DICIONÁRIO BIBLIOGRÁFICO BRASILEIRO. RIO DE JANEIRO, IMP.
NACIONAL. 1883-1903. GALVÃO, RAMIZ. CATÁLOGO EM EXPOSIÇÃO DE HISTÓRIA
DO BRASIL. VEIGA, JOSÉ PEDRO XAVIER DA. EFEMÉRIDES BRASILEIRAS.
REVISTA DO IHGB TOMO II - ANO 1841.



SENADOR: ANTONIO CARLOS RIBEIRO DE ANDRADA
MACHADO E SILVA

ESTADO: PERNAMBUCO
IMPÉRIO

MANDATOS ELETIVOS E SIMILARES

DEPUTADO ÀS CORTES DE LISBOA POR SÃO PAULO.
DEPUTADO À CONSTITUINTE BRASILEIRA DE 1823.

1821	1822	SP	..
		SP	

PARTIDOS POLÍTICOS

PARTIDO RESTAURADOR
PARTIDO LIBERAL

PLIB

CARGOS PÚBLICOS EXERCIDOS

JUIZ DE FORA EM SANTOS.
OUVIDOR.
DESEMBARGADOR.
MINISTRO DO IMPÉRIO.

SP	1805	
PE	1815	
BA	1817	
	1848	1841

OUTROS DADOS POLÍTICOS

PARTICIPOU DA REVOLUÇÃO REPUBLICANA DE 1817, EM PERNAMBUCO. SIGNATÁRIO DOS MANIFESTOS DE FALMOUTH CONTRA AS CORTES PORTUGUESAS, EM 1822. INTENSA PARTICIPAÇÃO NO MOVIMENTO DA INDEPENDÊNCIA DO BRASIL. VOTOU CONTRA A LEI DE INTERPRETAÇÃO DO ATO ADICIONAL. PARTIDÁRIO DA ANTECIPAÇÃO DA MAIORIDADE DE D. PEDRO II.

INFORMAÇÕES PESSOAIS

DATA NASCIMENTO: 01 11 1773 LOCAL: SANTOS - SP
DATA FALECIMENTO: 05 12 1845 LOCAL: RIO DE JANEIRO - RJ
SEXO: MASCULINO RELIGIÃO: INSTRUÇÃO: UNIVERSITÁRIA

ESCOLARIDADE

DIREITO E FILOSOFIA UNIVERSIDADE DE
COIMBRA PORTUGAL 1799

PROFISSÕES EXERCIDAS

MAGISTRADO

ATIVIDADE PRINCIPAL

MAGISTRATURA

INFORMAÇÕES FAMILIARES

FAMÍLIA PREEMINENTE: SIM FORTUNA PESSOAL: A
NOME DO CONJUGE: ANA JOSEFINA DE CARVALHO (SOBRINHA)
NOME DA FAMÍLIA: DE CARVALHO E SILVA
DATA DO CASAMENTO: 13 Ø8 1823 LOCAL:

FILIAÇÃO

NOME DA MÃE: MARIA BÁRBARA DA SILVA
NOME DO PAI: BONIFÁCIO JOSÉ DE ANDRADA

OUTROS DADOS FAMILIARES

IRMÃO DE JOSÉ BONIFÁCIO, 'O PATRIARCA' E DE OUTRO ANDRADA EMINENTE, O
MINISTRO MARTIM FRANCISCO.

REFERÊNCIAS BIBLIOGRÁFICAS

MACHADO E SILVA, ANTONIO CARLOS RIBEIRO DE ANDRADA. DISSERTAÇÃO. SÃO
PAULO, JRA MARQUES, 1859. 78 P. IN A CONSTITUINTE PERANTE A HISTÓRIA.
ENCICLOPÉDIA MIRADOR, V. 2. PP. 542/3. ILUSTRAÇÃO: TAUNAY. GRANDES
VULTOS DA INDEPENDÊNCIA. P. 51.



SENADOR: ANTONIO CARLOS RIBEIRO DE ANDRADA

ESTADO: MINAS GERAIS

PRIMEIRA REPÚBLICA

MANDATOS ELETIVOS E SIMILARES

VEREADOR		1894			MG	JUIZ DE FOR
PREFEITO		1905		1906	MG	BELO HORIZO
DEPUTADO FEDERAL		1905		1906	MG	BELO HORIZO
VEREADOR		1907		1911	MG	JUIZ DE FOR
SENADOR		1907		1910		
DEPUTADO FEDERAL		05 1911	31 12	1911	MG	
DEPUTADO FEDERAL	03 05	1912	31 12	1914	MG	
DEPUTADO ESTADUAL		1915		1917	MG	
DEPUTADO FEDERAL		1919	31 12	1920	MG	
DEPUTADO FEDERAL	03 05	1921	31 12	1923	MG	
DEPUTADO FEDERAL	03 05	1924	11 06	1925	MG	
DEPUTADO FEDERAL	12 06	1925	06 03	1926	MG	
PRESIDENTE DO ESTADO DE MINAS GERAIS	07 03	1926	07 09	1930	MG	
DEPUTADO CONSTITUINTE		1933	16 06	1934	MG	

TOTAL DE MANDATOS: 15

TOTAL DE ANOS: 34

PARTIDOS POLÍTICOS

PARTIDO REPUBLICANO MINEIRO PRM

CARGOS PÚBLICOS EXERCIDOS

PROMOTOR EM UBÁ.	MG		
PROFESSOR DA ESCOLA NORMAL DE JUIZ DE FORA.	MG	1893	
SECRETÁRIO DE FINANÇAS DO GOVERNO DE MINAS GERAIS.	MG	1902	1906
SECRETÁRIO INTERINO DO INTERIOR			

CARGOS PÚBLICOS EXERCIDOS

AGRICULTURA E OBRAS PÚBLICAS DURANTE O REFERIDO GOVERNO.

PREFEITO DE BELO HORIZONTE.

1986

MINISTRO DA FAZENDA DO GOVERNO DO

PRESIDENTE WENCESLAU BRAZ.

1917

1918

CUTROS DADOS POLÍTICOS

DIPLOMADO EM DIREITO. FOI PROMOTOR EM UBÁ, MAIS ADIANTE, FOI NOMEADO PROFESSOR DE HISTÓRIA GERAL DO BRASIL E ECONOMIA POLÍTICA DA ESCOLA NORMAL DE JUIZ DE FORA PARA ONDE SE TRANSFERIU, EM 1984, ONDE LEICIONOU, TAMBÉM, NA ACADEMIA DE COMÉRCIO E ADVOGOU NO FORUM LOCAL. FOI JORNALISTA, SENDO PROPRIETÁRIO E REDATOR DO 'JORNAL DO COMÉRCIO'. FOI VEREADOR E VICE-PRESIDENTE DA CÂMARA MUNICIPAL DE JUIZ DE FORA. FOI SECRETÁRIO DE FINANÇAS DO GOVERNO PRESIDIDO POR FRANCISCO SALES A QUEM ANTONIO CARLOS HAVIA APOIADO COMO CANDIDATO. TEVE GRANDE ATUAÇÃO EM DIFERENTES SECRETARIAS, SENDO, NO ÚLTIMO ANO DO GOVERNO, PREFEITO DA CAPITAL MINEIRA. PRESIDIU A CÂMARA MUNICIPAL DE JUIZ DE FORA, 1987-1911. NO SENADO ESTADUAL MINEIRO, FOI RELATOR DO ORÇAMENTO DA FAZENDA, MEMBRO DA COMISSÃO DE FINANÇAS. CHEGOU À CÂMARA FEDERAL EM 1911, NA VAGA DE ARTHUR BERNARDES. EM 1911, FOI O RELATOR DO ORÇAMENTO NA CÂMARA DOS DEPUTADOS. EM 1912, FOI MEMBRO DA COMISSÃO DE FINANÇAS, PRESIDENTE DA MESMA COMISSÃO EM 1914, ANO NO QUAL FOI O LÍDER DA MAIORIA, ATUANDO EM 1915 PARA ATENUAR A AÇÃO DA DISSIDÊNCIA CRIADA COM O PARTIDO REPUBLICANO CONSERVADOR, FUNDADO PELO SENADOR PINHEIRO MACHADO. FOI MINISTRO DA FAZENDA DURANTE O PERÍODO DA PRIMEIRA GUERRA MUNDIAL. NA CÂMARA, RETORNOU À COMISSÃO DE FINANÇAS, 1919 A 1923. EM 1924, FOI LÍDER DA MAIORIA NA CÂMARA E PRESIDENTE DA COMISSÃO DE FINANÇAS. TORNOU-SE SENADOR NA VAGA DE BERNARDO MONTEIRO, FALECIDO EM 24-07-1924. DEIXOU A SENATÓRIA PARA OCUPAR A PRESIDÊNCIA DO ESTADO DE MINAS GERAIS. FOI UM DOS FUNDADORES DA ALIANÇA LIBERAL QUE SUSTENTOU A CANDIDATURA DE OPOSIÇÃO DE GETÚLIO VARGAS À PRESIDÊNCIA DA REPÚBLICA. REFORMOU O ENSINO EM MINAS GERAIS, A CRIAÇÃO DA UNIVERSIDADE E DE ESCOLAS NORMAIS. SUA AÇÃO SE FEZ SENTIR NA REDE FERROVIÁRIA SUL DE MINAS, NAS ESTRADAS DE RODAGEM, NO FOMENTO AGRÍCOLA, NA SAÚDE PÚBLICA, ETC. ELEITO DEPUTADO CONSTITUINTE EM 1933, FOI O PRESIDENTE DA ASSEMBLÉIA. ELEITO DEPUTADO FEDERAL PELA ASSEMBLÉIA LEGISLATIVA DE MINAS GERAIS, EM 1935. FOI PRESIDENTE DA CÂMARA FEDERAL DE 1935 A 1937, QUANDO A CÂMARA E OS LEGISLATIVOS BRASILEIROS FORAM FECHADOS PELO GOLPE DE ESTADO DE 18 DE NOVEMBRO. AFASTOU-SE DEFINITIVAMENTE DA VIDA POLÍTICA. FOI SENADOR AOS 55 ANOS. FOI UM DOS FUNDADORES DO 'CLUBE REPUBLICANO MINEIRO' E FEZ PARTE DO CLUBE REPUBLICANO ACADÊMICO QUANDO AINDA ESTUDANTE NA FACULDADE DE DIREITO DE SÃO PAULO. FOI UM DOS REDATORES DO JORNAL 'VINTE E UM DE ABRIL', EDITADO PELO CLUBE REPUBLICANO MINEIRO. FUNDADOR E REDATOR DO 'JORNAL DO COMÉRCIO' DE JUIZ DE FORA.

INFORMAÇÕES PESSOAIS

DATA NASCIMENTO: 05 09 1870 LOCAL: BARBACENA - MG

DATA FALECIMENTO: 01 01 1946 LOCAL: RIO DE JANEIRO - RJ

INFORMAÇÕES PESSOAIS

SEXO: MASCULINO RELIGIÃO: CATÓLICA INSTRUÇÃO: SUPERIOR

ESCOLARIDADESECUNDÁRIO COLÉGIO ABÍLIO BARBACENA - MG
DIREITO FACULDADE DE DIREITO SÃO PAULO - SP 1888 1891**PROFISSÕES EXERCIDAS**

ADVOGADO E JORNALISTA

ATIVIDADE PRINCIPAL

ADVOCACIA

INFORMAÇÕES FAMILIARESFAMÍLIA PREEMINENTE: SIM FORTUNA PESSOAL: A
NOME DO CONJUGE: JULIETA DE ARAÚJO LIMA GUIMARÃES
NOME DA FAMÍLIA: DOMINGOS CUSTÓDIO GUIMARÃES**FILIAÇÃO**NOME DA MÃE: ADELAIDE FELICIANA DE LIMA DUARTE
NOME DO PAI: ANTONIO CARLOS RIBEIRO DE ANDRADA**OUTROS DADOS FAMILIARES**

NETO DE MARTIM FRANCISCO RIBEIRO DE ANDRADA; O SOBRINHO DO SEGUNDO MARTIM FRANCISCO RIBEIRO DE ANDRADA, DEPUTADO GERAL DO IMPÉRIO, MINISTRO DOS ESTRANGEIROS (1866), CONSELHEIRO DE ESTADO (1879); SOBRINHO DE JOSÉ BONIFÁCIO DE ANDRADA E SILVA, O MOÇO. DEPUTADO GERAL, SENADOR, MINISTRO DA MARINHA (1862), MINISTRO DO IMPÉRIO (1864), LIBERAL E UM DOS GRANDES POLÍTICOS DO SEGUNDO IMPÉRIO; NETO DO VISCONDE LIMA DUARTE, JOSÉ RODRIGUES DE LIMA DUARTE, MINISTRO DA MARINHA (1881-82), PRESIDENTE DA CÂMARA DOS DEPUTADOS (1882), SENADOR (1884).

OBRAS PUBLICADAS

ANDRADA, ANTONIO CARLOS RIBEIRO DE. BANCOS DE EMISSÃO DO BRASIL. RIO DE JANEIRO, LIV. LEITE RIBEIRO, 1923. 484 P. IL. (SENADO). O MINISTRO DA FAZENDA DA INDEPENDÊNCIA À MAIORIDADE, SUA AÇÃO NO GOVERNO E NO PARLAMENTO, SUAS OPINIÕES SOBRE ASUMPTOS DE FINANÇAS. RIO DE JANEIRO, J. RIBEIRO DOS SANTOS, 1918. 165 P. (SENADO).

REFERÊNCIAS BIBLIOGRÁFICAS

ALIANÇA LIBERAL. DOCUMENTOS DA CAMPANHA PRESIDENCIAL. RIO DE JANEIRO, 1930. 134 P. (SENADO). SOUZA, ALBERTO. OS ANDRADAS. SÃO PAULO, TIP. PIRATININGA, 1922. 3V. IL. (SENADO). ABRANCHES, JOÃO DUNSHEE DE.

REFERÊNCIAS BIBLIOGRÁFICAS

GOVERNOS E CONGRESSOS DA REPÚBLICA DOS ESTADOS UNIDOS DO BRASIL 1889-1917. SÃO PAULO, M. ABRANCHES, 1918. 2 V. (SENADO, CÂMARA).
GODINHO, MAHOR R. E ANDRADE, OSWALDO, S. CONSTITUINTES BRASILEIROS DE 1934. RIO DE JANEIRO, S/ED 1934. 304 P. IL (SENADO, CÂMARA).
GRANDE ENCICLOPÉDIA DELTA LAROUSSE. II ED, RIO DE JANEIRO, ED. DELTA, 1967. 15 V. IL (SENADO, CÂMARA).
ENCICLOPÉDIA MIRADOR INTERNACIONAL, SÃO PAULO, ENCYCLOPÉDIA BRITÂNICA DO BRASIL, 1975. IL. (SENADO, CÂMARA, UNB).
REVISTA DO INSTITUTO HISTÓRICO E GEOGRÁFICO DE MINAS GERAIS, NÚMERO 3. BELO HORIZONTE, ANO DE 1948 (SENADO). ILUSTRAÇÃO: JOFFILY, JOSÉ. REVOLTA E REVOLUÇÃO: 50 ANOS DEPOIS. RIO DE JANEIRO, PAZ E TERRA., 1979. P. 42.



SENADOR: ANTONIO COELHO DE SÁ E ALBUQUERQUE

ESTADO: PERNAMBUCO

IMPÉRIO

MANDATOS ELETIVOS E SIMILARES

DEPUTADO GERAL	03	05	1853	20	09	1856	PE
DEPUTADO GERAL	03	05	1857	16	09	1860	PE
DEPUTADO GERAL	03	05	1861	24	05	1862	PE
DEPUTADO GERAL	01	01	1864	12	05	1865	PE
SENADOR	13	05	1865	22	02	1868	PE

TOTAL DE MANDATOS: 5

TOTAL DE ANOS: 12

PARTIDOS POLÍTICOS

PARTIDO LIBERAL	PLIB	
PARTIDO CONSERVADOR	PCI	1866

CARGOS PÚBLICOS EXERCIDOS

PRESIDENTE DA PARAÍBA.	PB	1851	1853
PRESIDENTE DE ALAGOAS.	AL	1854	1857
PRESIDENTE DO PARÁ.	PA	1859	1860
PRESIDENTE DA BAHIA.	BA	1862	1864
MINISTRO DOS NEGÓCIOS ESTRANGEIROS.		1861	1861
MINISTRO DA AGRICULTURA, COMÉRCIO E OBRAS PÚBLICAS.		1862	1862
MINISTRO DOS NEGÓCIOS ESTRANGEIROS.		1866	1867

OUTROS DADOS POLÍTICOS

PACIFICADOR DO LEVANTE CAMPONÊS 'RONCO DA ABELHA' (1862). MECENAS DO PINTOR PEDRO AMÉRICO. FOI DURANTE A SUA SEGUNDA GESTÃO A FRENTE DA PASTA DOS NEGÓCIOS ESTRANGEIROS QUE OS RIOS AMAZONAS, TOCANTINS, TAPAJÓS, MADEIRA, NEGRO E SÃO FRANCISCO FORAM ABERTOS À NAVEGAÇÃO

OUTROS DADOS POLÍTICOS

INTERNACIONAL.

INFORMAÇÕES PESSOAIS

DATA NASCIMENTO: 18 10 1821 LOCAL: ENG. GUARARAPES - MURIBECA- PE
 DATA FALECIMENTO: 22 02 1868 LOCAL: A BORDO - BA
 SEXO: MASCULINO RELIGIÃO: CATÓLICA INSTRUÇÃO: UNIVERSITÁRIA

ESCOLARIDADE

HUMANIDADES RECIFE - PE
 DIREITO FACULDADE DE DIREITO OLINDA - PE

PROFISSÕES EXERCIDAS

FUNCIONÁRIO PÚBLICO, PROPRIETÁRIO RURAL.

ATIVIDADE PRINCIPAL

ADMINISTRAÇÃO PÚBLICA

INFORMAÇÕES FAMILIARES

FAMÍLIA PREENINENTE: SIM FORTUNA PESSOAL: A

FILIAÇÃO

NOME DA MÃE: MARIANA DE SÁ E ALBUQUERQUE
 NOME DO PAI: LOURENÇO DE SÁ E ALBUQUERQUE

OBRAS PUBLICADAS

PEREIRA DA COSTA. DICIONÁRIO BRASILEIRO DE PERNAMBUCANOS CÉLEBRES.
 RIO BRANCO. EFEMÉRIDES BRASILEIRAS. A. TAVARES DE LYRA. OS MINISTROS
 DE ESTADO DA INDEPENDÊNCIA À REPÚBLICA. RIHGB, V. CXCIII.
 ENCICLOPÉDIA DELTA LAROUSSE. NOGUEIRA, OCTACIANO E FIRMO, JOÃO
 SERENO. PARLAMENTARES DO IMPÉRIO. ILUSTRAÇÃO: WILBERG, ARNOLD. OS
 PRESIDENTES DA PROVÍNCIA DA BAHIA; EFETIVOS E INTERINOS, 1824 A 1889.
 SALVADOR, TIPOGRAFIA BENEDITINA, 1949.

SENADOR: ANTONIO COELHO RODRIGUES

ESTADO: PIAUÍ

PRIMEIRA REPÚBLICA

MANDATOS ELETIVOS E SIMILARES

DEPUTADO GERAL.	1869	1872	PI
DEPUTADO GERAL.	1878	1886	PI
SENADOR.	19 05 1893	31 12 1896	PI
PREFEITO DO DISTRITO FEDERAL.	1900	1903	DF

TOTAL DE MANDATOS: 4
TOTAL DE ANOS: 19

PARTIDOS POLÍTICOS

PARTIDO CONSERVADOR DO IMPÉRIO PCI

OUTROS DADOS POLÍTICOS

NO SENADO, FOI MEMBRO DA COMISSÃO DE CONSTITUIÇÃO E JUSTIÇA. NA CÂMARA, FEZ PARTE DA COMISSÃO RESPONSÁVEL PELA ELABORAÇÃO DO CÓDIGO CIVIL NO ÚLTIMO DECÊNIO DO IMPÉRIO. FUNDOU, EM TEREZINA, O JORNAL 'PIAUI', ÓRGÃO DO PARTIDO CONSERVADOR. FOI PROFESSOR DA FACULDADE DE DIREITO DE RECIFE (PE). COOPEROU COM CLÓVIS BEVILACQUA NA ELABORAÇÃO DO CÓDIGO CIVIL, A ESTE INCUMBIDA PELO MINISTRO EPITÁCIO PESSOA NA PRESIDÊNCIA DE CAMPOS SALLES.

INFORMAÇÕES PESSOAIS

DATA NASCIMENTO: 1846 LOCAL: TEREZINA - PI
DATA FALECIMENTO: 01 04 1912 LOCAL: SÃO VICENTE - CABO VERDE
SEXO: MASCULINO RELIGIÃO: CATÓLICA INSTRUÇÃO: SUPERIOR

ESCOLARIDADE

DIREITO FACULDADE DE DIREITO
DE RECIFE PERNAMBUCO 1866

PROFISSÕES EXERCIDAS

ADVOGADO, PROFESSOR

ATIVIDADE PRINCIPAL

ADVOCACIA, MAGISTÉRIO

INFORMAÇÕES FAMILIARES

FAMÍLIA PREEMINENTE: SIM

FORTUNA PESSOAL:

OBRAS PUBLICADAS

CARTAS DE UM SÚDITO FIEL À SUA MAJESTADE, O IMPERADOR. (1884). A REPÚBLICA NA AMÉRICA DO SUL (1905). INSTITUTAS DO IMPERADOR JUSTINIANO, VERTIDAS DO LATIM. RECIFE, 1879- 1871. DISCURSO PROFERIDO NA SESSÃO DA INSTALAÇÃO DO CONGRESSO AGRÍCOLA DO RECIFE, EM 6 DE OUTUBRO DE 1878.

REFERÊNCIAS BIBLIOGRÁFICAS

GRANDE ENCICLOPÉDIA DELTA LAROUSSE, RIO DE JANEIRO, ED. DELTA. 1971. V. 10. P. 5897. SACRAMENTO BLAKE, AUGUSTO VITORINO. DICIONÁRIO BIBLIOGRÁFICO BRASILEIRO, RIO DE JANEIRO, IMP. NACIONAL. 1883-1903, V. I. P.138. DUNSHEE DE ABRANCHES. GOVERNOS E CONGRESSOS DA REPÚBLICA DOS ESTADOS UNIDOS DO BRASIL. 1889-1917. SÃO PAULO, 1918. V. I. PP. 231/232. ILUSTRAÇÃO: BIBLIOTECA NACIONAL, SERVIÇO DE MICROFILMAGEM.



SENADOR: ANTONIO CONSTANTINO NERY

(ANTONIO CONSTANTINO NERY)

ESTADO: AMAZONAS

PRIMEIRA REPÚBLICA

MANDATOS ELETIVOS E SIMILARES

SENADOR	1901	1904	
GOVERNADOR DO AMAZONAS	1904	1908	..

TOTAL DE MANDATOS: 2
TOTAL DE ANOS: 11

OUTROS DADOS POLÍTICOS

TEVE O CURSO DE ENGENHARIA PELO REGULAMENTO DE 1874; BACHAREL EM MATEMÁTICA E CIÊNCIAS FÍSICAS. GENERAL DE BRIGADA, 1911. FOI SENADOR NA VAGA DE SEU IRMÃO SILVÉRIO NERY QUE ASSUMIU O GOVERNO DO ESTADO DO AMAZONAS. RENUNCIOU AO MANDATO DE SENADOR DEPOIS DE 4 ANOS PARA ASSUMIR O CARGO DE GOVERNADOR DO AMAZONAS QUANDO DO TÉRMINO DE MANDATO DO IRMÃO. AO TÉRMINO DO MANDATO DE GOVERNADOR DO AMAZONAS, RETORNOU AO SERVIÇO ATIVO DO EXÉRCITO. NO SENADO, FOI MEMBRO DA COMISSÃO DE MARINHA E GUERRA. FOI SENADOR ENTRE OS 42 E 45 ANOS.

INFORMAÇÕES PESSOAIS

DATA NASCIMENTO: 08 12 1859 LOCAL: VILA COARI - AM
SEXO: RELIGIÃO: INSTRUÇÃO: UNIVERSITÁRIO

ESCOLARIDADE

SUPERIOR ESCOLA MILITAR

PROFISSÕES EXERCIDAS

ENGENHEIRO, MILITAR

ATIVIDADE PRINCIPAL

MILITAR

FILIAÇÃO

NOME DA MÃE: MARIA ANTONY NERY

NOME DO PAI: SILVÉRIO NERY

OUTROS DADOS FAMILIARES

SEU IRMÃO, SILVÉRIO NERY, FOI SENADOR E GOVERNADOR DO AMAZONAS.

OBRAS PUBLICADAS

A QUARTA EXPEDIÇÃO CONTRA CANUDOS: CEM LÉGUAS ATRAVÉS DO SERTÃO, DE ARACAJU E QUEIMADAS, VIA CANUDOS PARA BARBOSA, 1898. 150 P. IL.

REFERÊNCIAS BIBLIOGRÁFICAS

ABRANCHES, DUNSHEE DE. GOVERNOS E CONGRESSOS DA REPÚBLICA DOS ESTADOS UNIDOS DO BRASIL, 1889 A 1917. 2 V. SÃO PAULO, 1918 (SENADO E CÂMARA)

FERNANDES, CARLOS F. DE SOUZA. O SENADO BRASILEIRO. RIO DE JANEIRO, 1912. 97 P. (SENADO E CÂMARA). ILUSTRAÇÃO: BIBLIOTECA NACIONAL, SERVIÇO DE MICROFILMAGEM.

SENADOR: ANTONIO DA CUNHA VASCONCELOS

(CUNHA VASCONCELOS)

ESTADO: PARAÍBA

IMPÉRIO



MANDATOS ELETIVOS E SIMILARES

DEPUTADO GERAL	03 05 1834 25 10 1835	PB
SENADOR	18 05 1836 25 05 1868	PB

TOTAL DE MANDATOS: 2

TOTAL DE ANOS: 34

OUTROS DADOS POLÍTICOS

DE FRACA ATUAÇÃO, NA III LEGISLATURA SÓ SE TEM NOTÍCIA DE UM OFÍCIO LIDO NA SESSÃO DE 23 DE MAIO DE 1837, INFORMANDO QUE, POR MOTIVOS DE SAÚDE, NÃO PODERIA COMPARECER À SESSÃO (ANAIS, 1837, 31). NÃO FEZ NENHUMA INTERVENÇÃO NEM PARTICIPOU DE NENHUMA COMISSÃO; NA IV LEGISLATURA APRESENTOU APENAS UM OFÍCIO PEDINDO ADIAMENTO DA DISCUSSÃO DO PROJETO DO PE. JOSÉ MARTINIANO DE ALENCAR CRIANDO A PROVÍNCIA DO CARIRI NOVO. NA XI LEGISLATURA, FEZ UMA INTERFERÊNCIA NO ASSUNTO DOS PAQUETES DA COMPANHIA DE PAQUETES A VAPOR, PROPONDO QUE SE OPTASSE POR VAPORES MENORES, POIS BENEFICIARIAM OS ESTADOS NORDESTINOS QUE NÃO TINHAM PORTOS PROFUNDOS (ANAIS 30/08/1855, T.III. PP. 652/664); A 25-05-1868 O SENADOR THOMAS POMPEU DE SOUSA BRASIL, TAMBÉM PADRE E DA PARAÍBA, ANUNCIOU QUE MORRERA NAQUELE DIA O SENADOR CUNHA VASCONCELOS, ÀS 5:00 HS DA MADRUGADA COM ENTERRO MARCADO PARA AS 16:00 HS DAQUELE MESMO DIA. ERA, ENTÃO, O MAIS ANTIGO MEMBRO DO SENADO.

INFORMAÇÕES PESSOAIS

DATA NASCIMENTO: 00 00 1793	LOCAL:
DATA FALECIMENTO: 25 05 1868	LOCAL: RIO DE JANEIRO - RJ
SEXO: MASCULINO	RELIÇÃO: CATÓLICA
	INSTRUÇÃO: UNIVERSITÁRIA

PROFISSÕES EXERCIDAS

SACERDOTE

ATIVIDADE PRINCIPAL

SACERDÓCIO

REFERÊNCIAS BIBLIOGRÁFICAS

NOGUEIRA, OCTACIANO E FIRMO, JOÃO SERENO. PARLAMENTARES DO IMPÉRIO. BRASÍLIA, SENADO FEDERAL, 1973. 2 V.IL. HÉLIO, TEIXEIRA DE. EFEMÉRIDES NACIONAIS. SENADO FEDERAL. SENADO DO IMPÉRIO (1836-1889). 2 V. FUNDAÇÃO CASA RUI BARBOSA, 1982. ANAIS DO SENADO DO IMPÉRIO DO BRASIL. II SESSÃO EM 1868 DA XIII LEGISLATURA, DE 27 DE ABRIL A 30 DE MAIO. RIO DE JANEIRO. TIP. DO CORREIO MERCANTIL, 1868. V. I, P. 77.



SENADOR: ANTONIO DA SILVA FERNANDES

(ANTONIO FERNANDES)

ESTADO: BAHIA

SEGUNDA REPÚBLICA

MANDATOS ELETIVOS E SIMILARES

DEPUTADO ESTADUAL	1951	1955	BA
DEPUTADO ESTADUAL	1955	1959	BA
DEPUTADO ESTADUAL	1959	1963	BA
SENADOR	30 03 1970	31 01 1975	BA

TOTAL DE MANDATOS: 4

TOTAL DE ANOS: 17

SUPLENTE

TARCÍLIO VIEIRA DE MELO

PARTIDOS POLÍTICOS

PARTIDO SOCIAL DEMOCRATA	PSD	1965
ALIANÇA RENOVADORA NACIONAL	ARENA	1966 1979

OUTROS DADOS POLÍTICOS

DIRETOR DA EMPRESA AGRO-INDUSTRIAL ALCOPRADO. NA ASSEMBLÉIA LEGISLATIVA, FOI MEMBRO DAS COMISSÕES DE FINANÇAS, NEGÓCIOS MUNICIPAIS, ORÇAMENTO E CONTAS, AGRICULTURA. SUPLENTE DO SENADOR ALOYSIO DE CARVALHO, ASSUMIU O MANDATO EFETIVO APÓS O FALECIMENTO DO TITULAR. NO SENADO, FOI MEMBRO DAS COMISSÕES DE AGRICULTURA, DISTRITO FEDERAL, MINAS E ENERGIA E POLÍGONO DAS SECAS. PARTICIPOU DAS SEGUINTE CAMPANHAS: PELA REORGANIZAÇÃO DO INSTITUTO DE PECUÁRIA NA BAHIA; PELA CRIAÇÃO DE EXPOSIÇÕES AGROPECUÁRIAS; PELA REORGANIZAÇÃO DO INSTITUTO DO CACAU; EM FAVOR DE ESTRADAS DE RODAGEM E AÇUDAGEM; PELA ERRADICAÇÃO DA AFTOSA EM BOVINOS EM TODO O ESTADO. PARTICIPOU DA COMISSÃO DE ESTUDOS ESPECIAIS RELATIVOS À TRANSFORMAÇÃO DO INSTITUTO DE FOMENTO DO ESTADO DA BAHIA. FEZ PARTE DA TURMA DA ADESG/DF, 1971.

OUTROS DADOS POLÍTICOS

FOI PRESIDENTE DA COMISSÃO MISTA INCUMBIDA DO ESTUDO E PARECER SOBRE O PROJETO DE LEI NÚMERO 5, DE 1971, (CN) QUE ALTERA O ARTIGO 41 DA LEI NÚMERO 2004, DE 3 DE OUTUBRO DE 1953, QUE DISPÕE SOBRE A POLÍTICA NACIONAL DO PETRÓLEO E DEFINE AS ATRIBUIÇÕES DO CONSELHO NACIONAL DO PETRÓLEO, INSTITUI A SOCIEDADE POR AÇÕES PETRÓLEO BRASILEIRO SOCIEDADE ANÔNIMA E DÁ OUTRAS PROVIDÊNCIAS. FOI MEMBRO DA COMISSÃO MISTA DE ESTUDO E PARECER SOBRE A MENSAGEM NÚMERO 57 DE 1971 (CN) QUE SUBMETE À DELIBERAÇÃO DO CONGRESSO NACIONAL TEXTO DO DECRETO-LEI NÚMERO 1179, DE 6 DE JULHO DE 1971, QUE INSTITUI O PROGRAMA DE REDISTRIBUIÇÃO DE TERRAS E DE ESTÍMULO À AGRO-INDÚSTRIA DO NORTE E NORDESTE (PROTERRA), ALTERA A LEGISLAÇÃO DO IMPOSTO DE RENDA RELATIVA A INCENTIVOS FISCAIS E DÁ OUTRAS PROVIDÊNCIAS. MEMBRO DAS SEGUINTE COMISSÕES MISTAS INCUMBIDAS DO ESTUDO E PARECERES SOBRE AS SEGUINTE MENSAGENS: NÚMERO 10 DE 1971 QUE DISPÕE SOBRE A MARINHA DE GUERRA E CONSTRUÇÃO NAVAL; NÚMERO 70 DE 1971 QUE ALTERA DISPOSIÇÕES DA LEI 5107; NÚMERO 16 DE 1971 QUE DISPÕE SOBRE A GRATIFICAÇÃO PELA PARTICIPAÇÃO EM ÓRGÃOS DE DELIBERAÇÃO COLETIVA; NÚMERO 75 DE 1971 QUE AUTORIZA O PODER EXECUTIVO A ABRIR AO MINISTÉRIO DO EXÉRCITO O CRÉDITO ESPECIAL DE CR\$ 7.550.000,00 PARA O FIM QUE ESPECIFICA; NÚMERO 23 DE 1971 QUE AUTORIZA O PODER EXECUTIVO A ABRIR AO MINISTÉRIO DAS COMUNICAÇÕES O CRÉDITO ESPECIAL DE CR\$ 400.400,00 PARA O FIM QUE ESPECIFICA; NÚMERO 83 DE 1971 QUE DISPÕE SOBRE INCENTIVOS À EXPORTAÇÃO DE PRODUTOS MANUFATURADOS;

INFORMAÇÕES PESSOAIS

DATA NASCIMENTO: 28 01 1914 LOCAL: CACULÉ - BA
SEXO: MASCULINO RELIGIÃO: CATÓLICA INSTRUÇÃO:

INFORMAÇÕES FAMILIARES

FAMÍLIA PREMINENTE: FORTUNA PESSOAL: A
NOME DO CONJUGE: MARIA BERTINE SARAIVA (II CÔNJUGE)

FILIAÇÃO

NOME DA MÃE: ANA MARIA MACIEL FERNANDES
NOME DO PAI: NORBERTO ANTONIO FERNANDES

REFERÊNCIAS BIBLIOGRÁFICAS

DADOS BIOGRÁFICOS DOS SENHORES SENADORES. BRASÍLIA. SENADO FEDERAL, 1974, P. 27. ILUSTRAÇÃO: ARQUIVO DA SUBSECRETARIA DO PESSOAL DO SENADO FEDERAL.



SENADOR: ANTONIO DA SILVA PARANHOS

(SILVA PARANHOS)

ESTADO: GOIÁS

PRIMEIRA REPÚBLICA

MANDATOS ELETIVOS E SIMILARES

SENADOR 15 11 1898 31 01 1894 GO GOIÁS VELHO

TOTAL DE MANDATOS: 1 ..

TOTAL DE ANOS: 3

PARTIDOS POLÍTICOS

PARTIDO CONSERVADOR DO IMPÉRIO PCI

OUTROS DADOS POLÍTICOS

PERTENCEU AO CENTRO REPUBLICANO DE GOIÁS JUNTO COM OS BULHÕES. NO SENADO, FOI MEMBRO DA COMISSÃO DE OBRAS PÚBLICAS E EMPRESAS PRIVILEGIADAS. FOI ASSASSINADO EM 1897 POR QUESTÕES POLÍTICAS.

INFORMAÇÕES PESSOAIS

DATA NASCIMENTO:

LOCAL: PORTUGAL

DATA FALECIMENTO: 30 11 1897

LOCAL: GOIÁS - GO

SEXO: MASCULINO RELIGIÃO:

INSTRUÇÃO: UNIVERSITÁRIA

PROFISSÕES EXERCIDAS

PROPRIETÁRIO RURAL

REFERÊNCIAS BIBLIOGRÁFICAS

DELTA LAROUSSE. V. IX. P. 5126. ANAIS DO SENADO (SESSÃO 03-12-1897) P. 315. ABRANCHES, DUNSHEE DE. GOVERNOS E CONGRESSOS DA REPÚBLICA DOS ESTADOS UNIDOS DO BRASIL, SÃO PAULO, 1918. V. I P. 278. ILUSTRAÇÃO: CONSTITUINTES DE 1891 (QUADRO). GABINETE DO PRESIDENTE DO SENADO

REFERÊNCIAS BIBLIOGRÁFICAS

FEDERAL.

SENADOR: ANTONIO DA SILVA PRADO

BARÃO DE IGUAPE

ESTADO: SÃO PAULO

IMPÉRIO

MANDATOS ELETIVOS E SIMILARES

DEPUTADO PROVINCIAL	1862	1864	SP	
DEPUTADO GERAL	1869	1872	SP	
DEPUTADO GERAL	1872	1875	SP	
DEPUTADO GERAL	1885	1886	SP	
SENADOR	19 03	1887 15 11	1889	SP
DEPUTADO CONSTITUINTE	1890	1891	SP	
PREFEITO MUNICIPAL	1889	1910	SP	SÃO PAULO

TOTAL DE MANDATOS: 7

TOTAL DE ANOS: 34

PARTIDOS POLÍTICOS

PARTIDO CONSERVADOR			
PARTIDO REPUBLICANO PAULISTA	PRP		
PARTIDO DEMOCRÁTICO	PD		1926

CARGOS PÚBLICOS EXERCIDOS

MINISTRO DA AGRICULTURA	DF	1888	1889
MINISTRO DOS ESTRANGEIROS		1888	

OUTROS DADOS POLÍTICOS

PARTICIPOU DA CONSTITUINTE DE 1891. LUTOU PELA VINDA DE IMIGRANTES PARA A AGRICULTURA. FOI FAVORÁVEL À ABOLIÇÃO DA ESCRAVATURA. FOI PROPRIETÁRIO DO JORNAL 'CORREIO PAULISTANO'. FOI PRESIDENTE DO PARTIDO DEMOCRÁTICO, EM SÃO PAULO. FEZ CURSO DE ESPECIALIZAÇÃO EM DIREITO, NA FRANÇA. FOI PRESIDENTE DA COMPANHIA PAULISTA DE ESTRADAS DE FERRO.

SENADORES BRASILEIROS. BRASÍLIA, SENADO FEDERAL, 1986

INFORMAÇÕES PESSOAIS

DATA NASCIMENTO: 25 02 1848 LOCAL: SÃO PAULO - SP
 DATA FALECIMENTO: 23 04 1929 LOCAL: RIO DE JANEIRO - RJ
 SEXO: MASCULINO RELIGIÃO: CATÓLICA INSTRUÇÃO: SUPERIOR

ESCOLARIDADE

PRIMÁRIO	COLÉGIO TAUTPHOEUS	RIO DE JANEIRO	
SECUNDÁRIO	COLÉGIO PEDRO II	RIO DE JANEIRO	
ADVOGADO	FACULDADE DE DIREITO	SÃO PAULO	1861

PROFISSÕES EXERCIDAS

INDUSTRIAL, COMERCIANTE, AGRICULTOR

ATIVIDADE PRINCIPAL

INDUSTRIAL

INFORMAÇÕES FAMILIARES

FAMÍLIA PREEMINENTE: SIM FORTUNA PESSOAL: A
 NOME DO CONJUGE: MARIA CATARINA DA COSTA PINTO E SILVA
 NOME DA FAMÍLIA: ANTONIO DA COSTA PINTO E SILVA
 DATA DO CASAMENTO: 1868 LOCAL:

FILIAÇÃO

NOME DA MÃE: VERIDIANA VALÉRIA DA SILVA PRADO
 NOME DO PAI: MARTINHO DA SILVA PRADO

OUTROS DADOS FAMILIARES

SEU SOGRO FOI DEPUTADO GERAL, PRESIDENTE DA PROVÍNCIA E MINISTRO DO IMPÉRIO.

OBRAS PUBLICADAS

RELATÓRIO DE 1906 APRESENTADO À CÂMARA MUNICIPAL DE SÃO PAULO, 1978. (CÂMARA).

REFERÊNCIAS BIBLIOGRÁFICAS

AMARAL, RUBENS DO. ANTONIO PRADO IN HOMENS, LIVRARIA MARTINS EDITORA. SÃO PAULO, 1955. PETRONE, MARIA THERESA SCHORER. O BARÃO DE IGUAPE. COMPANHIA EDITORA NACIONAL. SÃO PAULO, 1976. ABRANCHES, DUNSHEE DE. GOVERNOS E CONGRESSOS DA REPÚBLICA DOS ESTADOS UNIDOS DO BRASIL. V. I. SÃO PAULO, 1918. DEPUTADOS BRASILEIROS 1826-1976. CÂMARA DOS DEPUTADOS. PALÁCIO DO CONGRESSO NACIONAL, BRASÍLIA. ILUSTRAÇÃO: 'CONSTITUINTES DE 1891' (QUADRO). GABINETE DO PRESIDENTE DO SENADO FEDERAL.



SENADOR: ANTONIO DE LACERDA FRANCO

(LACERDA FRANCO)

ESTADO: SÃO PAULO

PRIMEIRA REPÚBLICA

MANDATOS ELETIVOS E SIMILARES

VEREADOR			SP	ITATIAIA
VEREADOR			SP	ARARAS
PREFEITO MUNICIPAL			SP	SANTOS ..
SENADOR	1924	1938	SP	

TOTAL DE MANDATOS: 4

TOTAL DE ANOS: 28

PARTIDOS POLÍTICOS

PARTIDO REPUBLICANO PAULISTA PRP

CARGOS PÚBLICOS EXERCIDOS

FUNDADOR DA COMPANHIA TELEFÔNICA DE SÃO PAULO. SP

DIRETOR DA ESTRADA DE FERRO PAULISTA.

OUTROS DADOS POLÍTICOS

FOI DIRETOR DO 'CORREIO PAULISTANO'. FOI FUNDADOR E PRESIDENTE DO BANCO UNIÃO DE SÃO PAULO. FOI UM DOS FUNDADORES E CHEFE DO PRP. DIRETOR E FUNDADOR DA ESCOLA DE COMÉRCIO ALVARES PENTEADO. FOI UM DOS FUNDADORES DO CONSERVATÓRIO DRAMÁTICO MUNICIPAL. NO SENADO, FOI MEMBRO DAS COMISSÕES DE FINANÇAS E ATRIBUIÇÕES PRIVATIVAS. FOI ABOLICIONISTA, SENDO UM DOS PRIMEIROS A LIBERTAR SEUS ESCRAVOS. FOI PRESIDENTE DA COMISSÃO DIRETORA DO PARTIDO REPUBLICANO PAULISTA.

INFORMAÇÕES PESSOAIS

DATA NASCIMENTO: 13 06 1853 LOCAL: ITATIBA - SP

INFORMAÇÕES PESSOAIS

DATA FALECIMENTO: 19 05 1936 LOCAL: SÃO PAULO - SP
 SEXO: MASCULINO RELIGIÃO: INSTRUÇÃO: SECUNDÁRIA

ESCOLARIDADE

PRIMÁRIO ARARAS
 SECUNDÁRIO SÃO PAULO

PROFISSÕES EXERCIDAS

ÁGROPECUARISTA, INDUSTRIAL, COMERCIANTE, BANQUEIRO.

ATIVIDADE PRINCIPAL

AGRÍCOLA E BANCÁRIA

INFORMAÇÕES FAMILIARES

FAMÍLIA PREEMINENTE: SIM FORTUNA PESSOAL: A

FILIAÇÃO

NOME DA MÃE: MANUELA DE ASSIS CÁSSIA FRANCO
 NOME DO PAI: BENTO DE LACERDA GUIMARÃES

OUTROS DADOS FAMILIARES

SEU PAI POSSUÍA O TÍTULO DE BARÃO DE ARARAS.

OBRAS PUBLICADAS

NÃO CONSTA

REFERÊNCIAS BIBLIOGRÁFICAS

ENCICLOPÉDIA DELTA LAROUSSE, ED. DELTA. RIO DE JANEIRO, V. 5. AMARAL, ANTÔNIO BARRETO DO. DICIONÁRIO DE HISTÓRIA DE SÃO PAULO. PP. 203 E 204. GOVERNO DE SÃO PAULO, 1980. FONSECA, ANTONIO C.; IGNÁCIO, ANTONIO PEREIRA; BRISOLLA, C. MONTEIRO. SÃO PAULO E SEUS HOMENS NO CENTENÁRIO, P. 100, OBRA CONEMORATIVA DO I CENTENÁRIO DA INDEPENDÊNCIA DO BRASIL. TIP. PIRATININGA, 1922. REVISTA DO INSTITUTO HISTÓRICO E GEOGRÁFICO. V. 38. JUNHO DE 1940. ILUSTRAÇÃO: GOMES DE CASTRO, AUGUSTO OLYMPIO. O SENADO FEDERAL DE 1890 A 1927. RIO DE JANEIRO. S. ED., 1927.



SENADOR: ANTONIO DINIZ DE SIQUEIRA E MELO

ESTADO: SERGIPE

IMPÉRIO

MANDATOS ELETIVOS E SIMILARES

SENADOR 19 05 1859 04 07 1889 SE

TOTAL DE MANDATOS: 1

TOTAL DE ANOS: 30

INFORMAÇÕES PESSOAIS

DATA NASCIMENTO:

LOCAL: SERGIPE

DATA FALECIMENTO: 04 07 1884 LOCAL: SERGIPE

SEXO: MASCULINO RELIGIÃO: CATÓLICA INSTRUÇÃO:

PROFISSÕES EXERCIDAS

AGROPECUARISTA

ATIVIDADE PRINCIPAL

AGRÍCOLA

INFORMAÇÕES FAMILIARES

FAMÍLIA PREEMINENTE: SIM

FORTUNA PESSOAL:

SENADOR: ANTONIO FERRÃO MUNIZ DE ARAGÃO

(ANTONIO FERRÃO)

ESTADO: BAHIA

PRIMEIRA REPÚBLICA



MANDATOS ELETIVOS E SIMILARES

DEPUTADO ESTADUAL	1909	1910	BA
DEPUTADO FEDERAL	1912	1915	BA
DEPUTADO FEDERAL	1915	1916	BA
GOVERNADOR	1916	1920	
SENADOR	22 04 1921	31 01 1930	BA

TOTAL DE MANDATOS: 5

TOTAL DE ANOS: 20

PARTIDOS POLÍTICOS

PARTIDO REPUBLICANO DEMOCRATA PRD

CARGOS PÚBLICOS EXERCIDOS

PRIMEIRO OFICIAL DA SECRETARIA DA CÂMARA DOS DEPUTADOS.	1895
DIRETOR DA CÂMARA.	1915
PROFESSOR DE ECONOMIA POLÍTICA DA ESCOLA POLITÉCNICA, DIREITO ADMINISTRATIVO E ESTATÍSTICA.	BA 1905

OUTROS DADOS POLÍTICOS

TEVE SUA POLÍTICA ORIENTADA POR J.J. SEABRA; APRESENTOU MINUCIOSO RELATÓRIO SOBRE FINANÇAS DO ESTADO, 1909; APOIOU A CANDIDATURA DE HERMES DA FONSECA À PRESIDÊNCIA DA REPÚBLICA; PARTICIPOU DA FUNDAÇÃO DO PARTIDO REPUBLICANO DEMOCRATA COM J.J. SEABRA. NO SENADO: MEMBRO DA COMISSÃO DE DIPLOMACIA, CONSTITUIÇÃO E JUSTIÇA E LEGISLAÇÃO. DOCENTE DA ESCOLA POLITÉCNICA DA BAHIA, 1905. MEMBRO DA ACADEMIA DE LETRAS DA BAHIA. REDATOR DA 'GAZETA DE NOTÍCIAS' DA BAHIA, 1895. REDATOR DO

OUTROS DADOS POLÍTICOS

'CORREIO DO BRASIL'; SECRETÁRIO E REDATOR-CHEFE DO 'JORNAL DO NORTE'. REDATOR-CHEFE DA 'GAZETA DO POVO'; COMO GOVERNADOR, COMEÇOU A CONSTRUÇÃO DE ESTRADAS DE RODAGEM, DA BIBLIOTECA PÚBLICA, DO HOSPITAL DE ISOLAMENTO; FUNDOU O CAMPO EXPERIMENTAL, CRIOU AS INSPETORIAS AGRÍCOLAS, INCREMENTOU A INSTRUÇÃO PÚBLICA E MONTOU O GABINETE DE QUÍMICA DA ESCOLA POLYTÉCNICA.

INFORMAÇÕES PESSOAIS

DATA NASCIMENTO: 30 05 1875 LOCAL: SALVADOR - BA
 DATA FALECIMENTO: 05 01 1931 LOCAL: RIO DE JANEIRO - RJ
 SEXO: MASCULINO RELIGIÃO: INSTRUÇÃO: SUPERIOR

ESCOLARIDADE

DIREITO FACULDADE DE DIREITO SALVADOR - BA 1892 1896

PROFISSÕES EXERCIDAS

ADVOGADO, JORNALISTA, PROFESSOR

ATIVIDADE PRINCIPAL

ADVOCACIA

INFORMAÇÕES FAMILIARES

FAMÍLIA PREEMINENTE: SIM FORTUNA PESSOAL: B

FILIAÇÃO

NOME DA MÃE: LAURINDA AUGUSTA FREIRE MUNIZ
 NOME DO PAI: FRANCISCO MUNIZ FERRÃO DE ARAGÃO

OBRAS PUBLICADAS

O DIREITO CONSTITUCIONAL BRASILEIRO. BAHIA, GAZETA DO POVO, 1914. 169 P. UNB. MENSAGEM APRESENTADA À ASSEMBLÉIA GERAL ADMINISTRATIVA DO ESTADO DA BAHIA. BAHIA, IMP. OFICIAL, 1916. UNB. A BAHIA E OS SEUS GOVERNADORES NA REPÚBLICA. SALVADOR, IMP. OFICIAL, 1923. 695 P. IL. (SENADO, UNB). ELEMENTOS DA MATEMÁTICA. BAHIA, 331 P. IL. UNB. IMPEDIMENTOS MATRIMONIAIS. BAHIA, IMP. DA BAHIA. 8.1901 DE 70 P. DISCURSO NO V CONGRESSO BRASILEIRO DE GEOGRAFIA (GEOGRAFIA SOCIAL DA BAHIA). EXPOSIÇÃO APRESENTADA EM 29 DE MARÇO DE 1920, AO PASSAR O GOVERNO DA BAHIA A SEU SUCESSOR, DR. J.J. SEABRA. BAHIA, 1920.

REFERÊNCIAS BIBLIOGRÁFICAS

ABRANCHES, DUNSHEE DE. GOVERNOS E CONGRESSOS DA REPÚBLICA DOS ESTADOS UNIDOS DO BRASIL, 1889-1917. SÃO PAULO, 1918, V. II. CASTRO, A.D. GOMES DE, E CASTAGNINO, A. SOUTO. O SENADO FEDERAL DE 1890 A 1927.

REFERÊNCIAS BIBLIOGRÁFICAS

RIO DE JANEIRO, 1927. ENCICLOPÉDIA MIRADOR INTERNACIONAL. RIO.
ENCICLOPÉDIA BRITÂNICA DO BRASIL, LTDA. 1976. V. III. ILUSTRAÇÃO:
GOMES DE CASTRO, AUGUSTO OLYMPIO. O SENADO FEDERAL DE 1890. A 1927.
RIO DE JANEIRO. S. ED., 1927. P. 100.



SENADOR: ANTONIO FREITAS CAVALCANTI

(FREITAS CAVALCANTI)

ESTADO: ALAGOAS

SEGUNDA REPÚBLICA

MANDATOS ELETIVOS E SIMILARES

DEPUTADO ESTADUAL.	1935	1937	AL
CONSTITUINTE - DEPUTADO			
FEDERAL.	1946	1951	AL
DEPUTADO FEDERAL.	1951	1955	AL
SENADOR.	01 02 1955 16 06	1961	AL

TOTAL DE MANDATOS: 4

TOTAL DE ANOS: 16

SUPLENTE

AFRÂNIO SALGADO LAGES

PARTIDOS POLÍTICOS

UNIÃO DEMOCRÁTICA NACIONAL	UDN	1945	1964
----------------------------	-----	------	------

CARGOS PÚBLICOS EXERCIDOS

DIRETOR DA IMPRENSA OFICIAL DE ALAGOAS.	AL		
INSPETOR TÉCNICO DE ENSINO.	AL		
SECRETÁRIO-GERAL DE ALAGOAS.	AL	1934	
DELEGADO SECCIONAL DO SERVIÇO NACIONAL			
DE RECENSEAMENTO DE ALAGOAS.	AL	1940	
PROFESSOR DA FACULDADE DE DIREITO.	AL	1944	1945
MINISTRO DO TRIBUNAL DE CONTAS DA UNIÃO.		1961	

OUTROS DADOS POLÍTICOS

JORNALISTA EM BELO HORIZONTE (1929/30). DIRETOR DO JORNAL 'DIÁRIO DO POVO', ALAGOAS. AINDA ESTUDANTE, PARTICIPOU DE UMA EMBAIXADA

SENADORES BRASILEIROS. BRASÍLIA, SENADO FEDERAL, 1986

OUTROS DADOS POLÍTICOS

UNIVERSITÁRIA À ARGENTINA, ONDE, EM BUENOS AIRES, ASSISTE A 'CONFERÊNCIA INTERAMERICANA', PRESIDIDA POR FRANKLIN ROOSEVELT. REPRESENTOU ALAGOAS NO 'CONGRESSO DE ENSINO REGIONAL', EM SALVADOR, BAHIA, 1934. EXERCEU, POR SEIS VEZES, O CARGO DE SEGUNDO SECRETÁRIO DA MESA DO SENADO. NA CÂMARA, PARTICIPOU DA COMISSÃO DE FINANÇAS E DA COMISSÃO ESPECIAL DO VALE DO SÃO FRANCISCO. REPRESENTOU O SENADO NA DELEGAÇÃO DE PARLAMENTARES QUE VISITOU A TCHECOSLOVÁQUIA, IUGOSLÁVIA E POLÔNIA (1956). INTEGROU A DELEGAÇÃO PARLAMENTAR QUE FOI A ISRAEL EM VISITA OFICIAL (1957). MEMBRO DA OAB/AL. RENUNCIOU AO MANDATO DE SENADOR PARA ASSUMIR O CARGO DE MINISTRO DO TRIBUNAL DE CONTAS DA UNIÃO, 16/05/ 1961.

INFORMAÇÕES PESSOAIS

DATA-NASCIMENTO: 12 12 1908 LOCAL:

PROFISSÕES EXERCIDAS

ADVOGADO, JORNALISTA, PROFESSOR

INFORMAÇÕES FAMILIARES

NOME DO CONJUGE: DEOLINDA DE FREITAS CAVALCANTI

FILIAÇÃO

NOME DA MÃE: AURORA DE FREITAS CAVALCANTI

NOME DO PAI: AUGUSTO VIEIRA CAVALCANTI

OUTRAS PUBLICADAS

BRASIL. TRIBUNAL DE CONTAS. PARECER PRÉVIO SOBRE AS CONTAS DO GOVERNO DA REPÚBLICA, 1962. IMPRENSA NACIONAL, 1963. 155 P. IL (SENADO).

REFERÊNCIAS BIBLIOGRÁFICAS

SUBSECRETARIA DE ARQUIVO DO SENADO. SILVA, GASTÃO PEREIRA DA. CONSTITUINTES DE 46. GRANDE ENCICLOPÉDIA DELTA LAROUSSE, RIO DE JANEIRO. EDITORA DELTA, 1978. V. 3. 1465. SENADO FEDERAL. DADOS BIOGRÁFICOS DOS SENADORES, 1946 A 1978. BRASÍLIA, 1988. ILUSTRAÇÃO: TRIBUNAL DE CONTAS DA UNIÃO. MINISTROS DO TCU. BRASÍLIA, 1982. P. 119.

SERADOR: ANTONIO GARCIA DE MEDEIROS NETO

(MEDEIROS NETO)

ESTADO: BAHIA

SEGUNDA REPÚBLICA



MANDATOS ELETIVOS E SIMILARES

DEPUTADO FEDERAL	1934	BA
SENADOR	29 04 1935 10 11 1937	BA

TOTAL DE MANDATOS: 2
TOTAL DE ANOS: 6

PARTIDOS POLÍTICOS

PARTIDO SOCIAL DEMOCRÁTICO	PSD	1930	1937
PARTIDO TRABALHISTA BRASILEIRO	PTB	1945	

CARGOS PÚBLICOS EXERCIDOS

CONSTITUINTE FEDERAL	BA	1934	
PRESIDENTE DO SENADO		1935	1937

OUTROS DADOS POLÍTICOS

JORNALISTA DOS JORNAIS 'O IMPARCIAL' (BA) E DO 'DIÁRIO DA BAHIA'. DISCÍPULO DE RUI BARBOSA. LÍDER DA BANCADA BAIANA NA ASSEMBLÉIA CONSTITUINTE (1934) E, DEPOIS, LÍDER DA MAIORIA. ERA PRESIDENTE DO SENADO QUANDO DO FECHAMENTO DO CONGRESSO (1937). UM DOS FUNDADORES DO PTB SENDO PRESIDENTE REGIONAL NA BAHIA. CONCORREU AO GOVERNO DA BAHIA SENDO DERROTADO POR OTÁVIO MANGABEIRA. MEMBRO GRADUADO DO INSTITUTO DA ORDEM DOS ADVOGADOS E DO CONSELHO DA ORDEM, NA BAHIA. REPRESENTANTE DA OAB JUNTO AO CONSELHO FEDERAL. MEMBRO DO ROTARY CLUBE DA BAHIA. INICIOU-SE NAS LUTAS PARTIDÁRIAS DA PRIMEIRA REPÚBLICA. FOI ELEITO, POR TRÊS VEZES, DEPUTADO, ANTES DE 1930, NÃO TOMANDO POSSE. FOI CONTRÁRIO AO MOVIMENTO DE 1930, AJUDANDO O GOVERNO LEGAL A REGULAR A REVOLTA NA BAHIA. ANTIGO POLÍTICO 'SEVERINISTA'. DESTACOU-SE AO LADO DE RUI BARBOSA, NA 'CAMPANHA CIVILISTA'.

INFORMAÇÕES PESSOAIS

DATA NASCIMENTO: 14 08 1887 LOCAL: ALCOBAÇA - BA
DATA FALECIMENTO: 13 02 1948 LOCAL: ITABERABA - BA
SEXO: MASCULINO RELIGIÃO: INSTRUÇÃO: SUPERIOR

ESCOLARIDADE

SECUNDÁRIO COLÉGIO JOÃO
FLORÊNCIO. SALVADOR - BA
SUPERIOR - DIREITO FACULDADE DE DIREITO SALVADOR - BA 1908

PROFISSÕES EXERCIDAS

ADVOGADO, JORNALISTA, AGROPECUARISTA

ATIVIDADE PRINCIPAL

ADVOCACIA E JORNALISMO

INFORMAÇÕES FAMILIARES

FAMÍLIA PREEMINENTE: SIM FORTUNA PESSOAL: A
NOME DO CONJUGE: CAROLA HELENA RODENBURG DE MEDEIROS NETO

FILIAÇÃO

NOME DA MÃE: ANA ANGÉLICA DA ROCHA MEDEIROS
NOME DO PAI: ANTONIO GARCIA DE MEDEIROS JÚNIOR

REFERÊNCIAS BIBLIOGRÁFICAS

CONGRESSO NACIONAL, ANAIS DO SENADO. V. XIV, SEGUNDA PARTE, P. 453/
464. GODINHO, WANOR E ANDRADE, OSWALDO. CONSTITUINTES BRASILEIROS DE
1934. P. 91. RIO DE JANEIRO, 1934. GRANDE ENCICLOPÉDIA DELTA
LAROUSSE. RIO DE JANEIRO. EDITORA DELTA, 1970. V. 8. P. 4390.
ILUSTRAÇÃO: PROJETO BIOGRAFIA DOS SENADORES. OS PRESIDENTES DO SENADO
FEDERAL DE 1826 A 1985. BRASÍLIA, 1984. P. 52.

SENADOR: ANTONIO GONÇALVES CHAVES JUNIOR

(GONÇALVES CHAVES)

ESTADO: MINAS GERAIS

IMPÉRIO

PRIMEIRA REPÚBLICA

MANDATOS ELETIVOS E SIMILARES

DEPUTADO PROVINCIAL	1886	1887	MG
DEPUTADO PROVINCIAL	1868	1869	MG
PRESIDENTE DA PROVÍNCIA DE SANTA CATARINA	06 09 1882	27 02 1883	SC
PRESIDENTE DA PROVÍNCIA DE MINAS GERAIS	07 03 1883	03 09 1884	MG
DEPUTADO CONSTITUINTE	15 11 1890	24 02 1891	MG
DEPUTADO FEDERAL	1891	1894	MG
SENADOR	20 06 1894	31 12 1902	MG
SENADOR	1907	1917	

TOTAL DE MANDATOS: 8

TOTAL DE ANOS: 29

PARTIDOS POLÍTICOS

PARTIDO LIBERAL DO IMPÉRIO.	PLIB
PARTIDO CONSTITUCIONAL.	
PARTIDO REPUBLICANO MINEIRO.	PRM

CARGOS PÚBLICOS EXERCIDOS

PROMOTOR DE JUSTIÇA DE DIAMANTINA.	MG
JUIZ MUNICIPAL DE MONTES CLAROS.	MG
JUIZ DE DIREITO DE RIO PARDO E MONTES CLAROS.	MG
JUIZ DE DIREITO DE MARIANA.	MG 1884 1890

OUTROS DADOS POLÍTICOS

FOI, NA FACULDADE DE DIREITO DE SÃO PAULO, COLEGA DE CAMPOS SALLES,

OUTROS DADOS POLÍTICOS

PRUDENTE DE MORAES, BERNARDINO DE CAMPOS. INGRESSOU NO PARTIDO LIBERAL REPRESENTANDO-O NA ASSEMBLÉIA PROVINCIAL ONDE LIDEROU A MAIORIA LIBERAL (1868-69). FOI REDATOR DOS JORNAIS 'JEQUITINHONHA', EM DIAMANTINA; 'A REFORMA', NO RIO DE JANEIRO. COMO PRESIDENTE DA PROVÍNCIA DE MINAS GERAIS, SUBSTITUIU TEÓFILO BENEDITO OTTONI. FOI ELEITO DEPUTADO CONSTITUINTE, 1898-91 E PRESIDIU AS SESSÕES PREPARATÓRIAS DA MESMA. NO SENADO FEDERAL, PARA O QUAL FOI ELEITO EM 1894, COLABOROU NA ELABORAÇÃO DO CÓDIGO CIVIL, TENDO SIDO SEU O PARECER DA PARTE REFERENTE AOS DIREITOS DE FAMÍLIA. FOI LÍDER POLÍTICO DE EXPRESSÃO NO NORTE MINEIRO, ESPECIALMENTE NA REGIÃO DE MONTES CLAROS. APÓS SEU MANDATO SENATORIAL, DEDICOU-SE À ADVOCACIA E AO MAGISTÉRIO DE DIREITO NA FACULDADE LIVRE DE DIREITO DE MINAS GERAIS, DA QUAL FOI FUNDADOR. DE 1907 A 1917, FOI SENADOR ESTADUAL, TENDO PRESIDIDO A INSTITUIÇÃO, EM 1918. COLABOROU NO JORNAL 'OPINIÃO MINEIRA'.

INFORMAÇÕES PESSOAIS

DATA NASCIMENTO: 16 09 1848 LOCAL: MONTES CLAROS - MG
 DATA FALECIMENTO: 28 11 1911 LOCAL: BELO HORIZONTE - MG
 SEXO: MASCULINO RELIGIÃO: CATÓLICA INSTRUÇÃO: UNIVERSITÁRIA

ESCOLARIDADE

SECUNDÁRIO ATENEU SÃO VICENTE
 DE PAULA DIAMANTINA - MG
 SUPERIOR FACULDADE DE DIREITO SÃO PAULO - SP

PROFISSÕES EXERCIDAS

ADVOGADO, PROFESSOR, FUNCIONÁRIO PÚBLICO

ATIVIDADE PRINCIPAL

MAGISTRATURA, MAGISTÉRIO, JORNALISMO

INFORMAÇÕES FAMILIARES

FAMÍLIA PREEMINENTE: SIM FORTUNA PESSOAL: A
 NOME DO CONJUGE: FRANCELINA CÂMARA PEREIRA CHAVES

FILIAÇÃO

NOME DA MÃE: CELINA SOARES
 NOME DO PAI: ANTONIO GONÇALVES CHAVES

OUTROS DADOS FAMILIARES

ERA CUNHADO DO SENADOR ESTADUAL E DEPUTADO FEDERAL CAMILO FELINTO PRATES.

REFERÊNCIAS BIBLIOGRÁFICAS

DUNSHEE DE ABRANCHES, JOÃO. GOVERNOS E CONGRESSOS DA REPÚBLICA DOS ESTADOS UNIDOS DO BRASIL. 1889-1917. SÃO PAULO, M. ABRANCHES 1918. 2 V. (SENADO, CÂMARA). PAULA, HERMES DE. MONTES CLAROS - SUA HISTÓRIA, SUA GENTE E SEUS COSTUMES. RIO DE JANEIRO, S.ED, 1957. 657 P. IL (SENADO). OTONI, CARLOS. NORTISTAS ILUSTRES. BELO HORIZONTE, IMPRENSA OFICIAL, 1987. VIANA, NELSON. EFEMÉRIDES MONTES CLARENSES. (1907-1967). RIO DE JANEIRO, ED. IRMÃOS PONGETTI, 1964. VIANA, URBINO DE SOUZA. MONTES CLAROS: BREVES APONTAMENTOS HISTÓRICOS GEOGRÁFICOS E DESCRITIVOS. BELO HORIZONTE, 1916. ILUSTRAÇÃO: 'CONSTITUINTES DE 1891' (QUADRO). GABINETE DO PRESIDENTE DO SENADO FEDERAL.



SENADOR: ANTONIO GONÇALVES FERREIRA

(GONÇALVES FERREIRA)

ESTADO: PERNAMBUCO

PRIMEIRA REPÚBLICA

MANDATOS ELETIVOS E SIMILARES

DEPUTADO PROVINCIAL	1883	1884	
DEPUTADO PROVINCIAL	1885	1886	
DEPUTADO PROVINCIAL	1887	1889	
PRESIDENTE DE MINAS GERAIS	1888	1889	
DEPUTADO FEDERAL	1891	1894	
DEPUTADO FEDERAL	1894	1894	
SENADOR	12 05 1897	07 04 1900	PE
GOVERNADOR DE PERNAMBUCO	1900	1904	
SENADOR	1904	28 04 1906	

TOTAL DE MANDATOS: 9

TOTAL DE ANOS: 17

PARTIDOS POLÍTICOS

PARTIDO CONSERVADOR DO IMPÉRIO PCI

CARGOS PÚBLICOS EXERCIDOS

CURADOR DE ÓRFÃOS.	PE
DELEGADO DE POLÍCIA.	PE
PROMOTOR PÚBLICO.	PE
CHEFE DA SEÇÃO DA SECRETARIA DO GOVERNO.	PE
MINISTRO DO INTERIOR (GOVERNO PRUDENTE DE MORAES).	

OUTROS DADOS POLÍTICOS

MEMBRO DAS COMISSÕES DE INSTRUÇÃO PÚBLICA, DE COMÉRCIO, AGRICULTURA, INDÚSTRIA E ARTES, DE REDAÇÃO (SENADO).

INFORMAÇÕES PESSOAIS

DATA NASCIMENTO: 26 09 1846 LOCAL: RECIFE - PE
DATA FALECIMENTO: 1930 LOCAL: RIO DE JANEIRO - RJ
SEXO: MASCULINO RELIGIÃO: CATÓLICA INSTRUÇÃO: UNIVERSITÁRIA

ESCOLARIDADE

DIREITO FACULDADE DE DIREITO RECIFE - PE 1867

PROFISSÕES EXERCIDAS

ADVOGADO, FUNCIONÁRIO PÚBLICO, POLÍTICO

ATIVIDADE PRINCIPAL

ADVOCACIA

REFERÊNCIAS BIBLIOGRÁFICAS

ABRANCHES, DUNSHEE DE. GOVERNOS E CONGRESSOS DA REPÚBLICA DOS ESTADOS UNIDOS DO BRASIL, SÃO PAULO, 1918. ENCICLOPÉDIA DELTA LAROUSSE, V. 5, P. 2719. CASTRO, A.G. E CASTAGNINO, A.S. O SENADO FEDERAL DE 1890 A 1927. RIO, 1927. ILUSTRAÇÃO: 'CONSTITUINTE DE 1891' (QUADRO). GABINETE DO PRESIDENTE DO SENADO FEDERAL.

SENADOR: ANTONIO GONÇALVES PEREIRA DE SÁ
PEIXOTO

(SÁ PEIXOTO)

ESTADO: AMAZONAS

PRIMEIRA REPÚBLICA

MANDATOS ELETIVOS E SIMILARES

VEREADOR						AM	MANAUS
PREFEITO DE MANAUS	25	01	1893	21	04	1894	AM
DEPUTADO FEDERAL	03	05	1894	31	12	1896	AM
DEPUTADO ESTADUAL			1897	08	07	1900	AM
DEPUTADO FEDERAL	03	05	1900	31	12	1902	AM
DEPUTADO FEDERAL	03	06	1903	31	12	1905	AM
SENADOR	15	05	1905	01	02	1908	AM
VICE GOVERNADOR DO AMAZONAS			1908			1912	AM

TOTAL DE MANDATOS: 7

TOTAL DE ANOS: 21

CARGOS PÚBLICOS EXERCIDOS

DELEGADO DE POLÍCIA EM SÃO PAULO.	SP		
JUIZ FEDERAL SUBSTITUTO.	AM	1891	1893
PREFEITO DE MANAUS.	AM	1893	1894
DIRETOR GERAL DA INSTRUÇÃO PÚBLICA.	AM		1897
DESEMBARGADOR DO TRIBUNAL DA RELAÇÃO.	AM	1914	

OUTROS DADOS POLÍTICOS

ANTES DE VIAJAR PARA O AMAZONAS, FOI DELEGADO DE POLÍCIA EM SÃO PAULO. PROFESSOR DE FRANCÊS NO GINÁSIO AMAZONENSE, 1893 A 1894. UM DOS FUNDADORES DA FACULDADE DE DIREITO DO AMAZONAS. PROFESSOR DA FACULDADE DE DIREITO DO AMAZONAS. SENADOR NA VAGA DO BARÃO DE LADÁRIO, JOSÉ DA COSTA AZEVEDO, FALECIDO EM 24-10-1904. RENUNCIOU AO MANDATO EM DEZEMBRO DE 1908 PARA ASSUMIR O POSTO DE VICE-GOVERNADOR DO AMAZONAS PARA O QUAL FOI ELEITO. NO SENADO, FEZ PARTE DA COMISSÃO DE CONSTITUIÇÃO E JUSTIÇA E DA COMISSÃO DOS 21 QUE ELABOROU PARECER SOBRE CÓDIGO CIVIL. COMO VICE-GOVERNADOR, ASSUMIU ALGUM TEMPO,

OUTROS DADOS POLÍTICOS

SUBSTITUINDO O GOVERNADOR BITTENCOURT. EM FINS DE 1918, DEPOSTO O GOVERNADOR, ASSUMIU O CARGO MAS FOI AFASTADO PELA FORÇA POLICIAL. ASSUMIU O GOVERNADOR BITTENCOURT, APOIADO POR FORÇAS FEDERAIS. ASSEMBLÉIA LEGISLATIVA DECRETOU A PERDA DO SEU MANDATO, NÃO RECONHECIDA PELO STF. ASSUMIU O CARGO DE GOVERNADOR COM A SEGUNDA DEPOSIÇÃO DO GOVERNADOR BITTENCOURT. DEU POSSE, DIAS DEPOIS, AO GOVERNADOR ELEITO, JONATHAS PEDROSA, 1912. PRESIDENTE DA OAB E DO INSTITUTO DOS ADVOGADOS. GRÃO-MESTRE DO ORIENTE DO BRASIL. RECEBEU O TÍTULO DE GRANDE BENEMÉRITO DA ORDEM MAÇÔNICA DO BRASIL.

INFORMAÇÕES PESSOAIS

DATA NASCIMENTO: 27 02 1869 LOCAL: RIO DE JANEIRO - RJ
 DATA FALECIMENTO: 17 04 1948 LOCAL: BELÉM - PA
 SEXO: MASCULINO RELIGIÃO: INSTRUÇÃO: UNIVERSITÁRIA

ESCOLARIDADE

SUPERIOR FACULDADE DE DIREITO SÃO PAULO - SP

PROFISSÕES EXERCIDAS

ADVOGADO, FUNCIONÁRIO PÚBLICO

ATIVIDADE PRINCIPAL

MAGISTRATURA

FILIAÇÃO

NOME DA MÃE: MARIA GONÇALVES PEIXOTO
 NOME DO PAI: ANTONIO PEREIRA DE SÁ PEIXOTO

REFERÊNCIAS BIBLIOGRÁFICAS

LINDOSO, JOSÉ BERNARDINO. SÁ PEIXOTO, O JURISTA AMAZONENSE. DA CODIFICAÇÃO CIVIL. MANAUS, S. CARDOSO. 1961. 113 P.IL. (SEPARATA DA REVISTA DA FACULDADE DE DIREITO DO AMAZONAS), SENADO E CÂMARA. BRASIL, CONGRESSO - CÂMARA DOS DEPUTADOS. CENTRO DE DOCUMENTAÇÃO E INFORMAÇÃO. DEPUTADOS BRASILEIROS, 1826-1976. BRASÍLIA, 1976. 244 P. (SENADO E CÂMARA). ABRANCHES, DUNSHEE DE. GOVERNOS E CONGRESSOS DA REPÚBLICA DOS ESTADOS UNIDOS DO BRASIL, 1889 A 1917. 2 V. SÃO PAULO, 1918.



SENADOR: ANTONIO JOAQUIM GOMES DO AMARAL

ESTADO: PARÁ

IMPÉRIO

MANDATOS ELETIVOS E SIMILARES

DEPUTADO PROVINCIAL	21	12	1872	18	18	1875	PA
DEPUTADO GERAL	01	02	1877	14	18	1877	
SENADOR	28	07	1885	15	11	1889	PA

TOTAL DE MANDATOS: 3
TOTAL DE ANOS: 8

OUTROS DADOS POLÍTICOS

PERDEU O CARGO DE SENADOR VITALÍCIO COM O ADVENTO DA REPÚBLICA.

INFORMAÇÕES PESSOAIS

DATA FALECIMENTO: 1897 LOCAL: RIO DE JANEIRO - RJ
SEXO: MASCULINO RELIGIÃO: INSTRUÇÃO: SUPERIOR

ESCOLARIDADE

MEDICINA

PROFISSÕES EXERCIDAS

MEDICINA

ATIVIDADE PRINCIPAL

MÉDICO

REFERÊNCIAS BIBLIOGRÁFICAS

NOGUEIRA, OCTACIANO E FIRMO, JOÃO SERENO. PARLAMENTARES DO IMPÉRIO.

REFERÊNCIAS BIBLIOGRÁFICAS

BRASÍLIA, SENADO FEDERAL, 1973. 2 V.II. (SENADO, MINISTÉRIO DA JUSTIÇA).



SENADOR: ANTONIO JOSÉ CAIADO

(ANTONIO CAIADO)

ESTADO: GOIÁS

PRIMEIRA REPÚBLICA

MANDATOS ELETIVOS E SIMILARES

DEPUTADO ESTADUAL	1891	GO
SENADOR	15 05 1896 04 05 1897	GO

TOTAL DE MANDATOS: 2
TOTAL DE ANOS: 5

PARTIDOS POLÍTICOS

PARTIDO LIBERAL DO IMPÉRIO PLIB

CARGOS PÚBLICOS EXERCIDOS

COMANDANTE SUPERIOR DA GUARDA NACIONAL
DE GOIÁS

OUTROS DADOS POLÍTICOS

ABOLICIONISTA (MAS SÓ LIBERTOU SEUS ESCRAVOS EM 1887). COM SEU APOIO, OS DOMINICANOS, COM FREI GIL VILANOVA, INICIARAM A OBRA APOSTÓLICA NO ARAGUAIA (1883-1884). FUNDADOR DO CENTRO LIBERTADOR DE GOIÁS E DO JORNAL 'O LIBERTADOR', EM 1885. MEMBRO DA DIRETORIA DO CENTRO REPUBLICANO, BALUARTE DO CLã DOS BULHÕES E NELE PRESENTE DESDE AS PRIMEIRAS LUTAS PARTIDÁRIAS. VICE-PRESIDENTE DA PROVÍNCIA DE GOIÁS, NO IMPÉRIO. VICE-GERNADOR DE GOIÁS. ELEITO SENADOR NA VAGA DE SILVA CANEDO QUE FALECEU EM 08-08-1895. SEU NOME NÃO CONSTA DE COMISSÕES DO SENADO. CONSTITUINTE ESTADUAL DE 1891.

INFORMAÇÕES PESSOAIS

DATA NASCIMENTO: 00 00 1825 LOCAL: GOIÁS
DATA FALECIMENTO: 08 08 1899 LOCAL: GOIÁS VELHO - GO

INFORMAÇÕES PESSOAIS

SEXO: MASCULINO RELIGIÃO: CATÓLICA

INSTRUÇÃO:

PROFISSÕES EXERCIDAS

PROPRIETÁRIO RURAL, COMERCIANTE

ATIVIDADE PRINCIPAL

COMÉRCIO

INFORMAÇÕES FAMILIARES

FAMÍLIA PREEMINENTE: SIM

FORTUNA PESSOAL: A

OUTROS DADOS FAMILIARES

BISAVÔ DO SENADOR EMIVAL CAIADO AVÔ DO SENADOR ANTONIO RAMOS CAIADO

REFERÊNCIAS BIBLIOGRÁFICAS

ANAIS DO SENADO - 18-08-1899. ENCICLOPÉDIA DELTA LAROUSSE, V. III.
ABRANCHES, DUNSHEE DE. GOVERNOS E CONGRESSOS DA REPÚBLICA DOS ESTADOS
UNIDOS DO BRASIL . SÃO PAULO, 1918. V. I. P. 501.

SENADOR: ANTONIO JOSÉ MACHADO

ESTADO: CEARÁ

IMPÉRIO

MANDATOS ELETIVOS E SIMILARES

DEPUTADO PROVINCIAL.	1835	1837	CE
DEPUTADO GERAL.	1840	1841	CE
DEPUTADO GERAL.	1843	1844	CE
DEPUTADO GERAL.	1850	1852	CE
DEPUTADO GERAL.	1857	1860	CE
SENADOR.	21 05 1861	12 07 1861	CE

TOTAL DE MANDATOS: 6

TOTAL DE ANOS: 10

PARTIDOS POLÍTICOS

PARTIDO CONSERVADOR	PCI	1843	1861
---------------------	-----	------	------

CARGOS PÚBLICOS EXERCIDOS

JUIZ DE DIREITO - ARACATI.	CE	1836
JUIZ DE DIREITO - SOBRAL.	CE	1842
JUIZ DE DIREITO - BATURITÉ.	CE	1846
CHEFE DE POLÍCIA - FORTALEZA.	CE	1853
CHEFE DE POLÍCIA DO ESTADO.	CE	1855
DESEMBARGADOR DE ANGRA DOS REIS.	RJ	
RELAÇÃO DA CORTE.		1857

OUTROS DADOS POLÍTICOS

FOI AGRACIADO PELO GOVERNO IMPERIAL COM A COMENDA DA ORDEM DE CRISTO POR SEU DESEMPENHO NO CARGO DE CHEFE DE POLÍCIA DE PROVÍNCIA. FOI COMERCIANTE, EXPORTADOR DE ALGODÃO E PROPRIETÁRIO RURAL.

INFORMAÇÕES PESSOAIS

DATA NASCIMENTO: 14 10 1809 LOCAL: FORTALEZA - CE
 DATA FALECIMENTO: 12 07 1861 LOCAL: RIO DE JANEIRO
 SEXO: MASCULINO RELIGIÃO: CATÓLICA INSTRUÇÃO: SUPERIOR

ESCOLARIDADE

DIREITO	UNIVERSIDADE DE COIMBRA.	PORTUGAL	
	UNIVERSIDADE	OLINDA - PE	1834

PROFISSÕES EXERCIDAS

JUIZ DE DIREITO, CHEFE DE POLÍCIA, COMERCIANTE

ATIVIDADE PRINCIPAL

JUIZ DE DIREITO

INFORMAÇÕES FAMILIARES

FAMÍLIA PREEMINENTE: SIM FORTUNA PESSOAL: A
 NOME DO CONJUGE: MATILDE PEREIRA DA VEIGA
 NOME DA FAMÍLIA: MANOEL BERNARDES PEREIRA DA VEIGA
 DATA DO CASAMENTO: 04 09 1852 LOCAL: RJ

FILIAÇÃO

NOME DA MÃE: ANTONIA MOREIRA DA CONCEIÇÃO MACHADO
 NOME DO PAI: JOSÉ ANTONIO MACHADO

OUTROS DADOS FAMILIARES

SEU PAI ERA PORTUGUÊS. EM 1809, FOI ELEITO PROCURADOR DA CÂMARA. ASSUMIU O GOVERNO (CEARÁ) EM SUBSTITUIÇÃO AO PRIMEIRO VICE, ENFERMO, EM 1843. EM 1842, SEU PAI FOI AGRACIADO COM A COMENDA DA ORDEM DE CRISTO.

REFERÊNCIAS BIBLIOGRÁFICAS

DICIONÁRIO BIOBIBLIOGRÁFICO CEARENSE. DR. GUILHERME STUDART, V. 1. P. 103. DEPUTADOS PROVINCIAIS E ESTADUAIS DO CEARÁ. HUGO VICTOR GUIMARÃES, P. 182. DATAS E FATOS PARA A HISTÓRIA DO CEARÁ PELO DR. GUIMARÃES STUDART, V. 2. P. 168. FAMÍLIAS DE FORTALEZA. APONTAMENTOS GENEALÓGICOS. RAIMUNDO GIRÃO, P. 317. ILUSTRAÇÃO: BIBLIOTECA NACIONAL. SERVIÇO DE MICROFILMAGEM.



SENADOR: ANTONIO MASSA

(ANTONIO MASSA)

ESTADO: PARAÍBA

PRIMEIRA REPÚBLICA

MANDATOS ELETIVOS E SIMILARES

VICE-PRESIDENTE DO ESTADO		1916		1919	PB		
SENADOR	21	18	1919	21	84	1921	PB
SENADOR			1921			1929	PB
SENADOR			1929			1938	PB

TOTAL DE MANDATOS: 4

TOTAL DE ANOS: 14

PARTIDOS POLÍTICOS

PARTIDO REPUBLICANO DA PARAÍBA

CARGOS PÚBLICOS EXERCIDOS

DELEGADO DE POLÍCIA.					PB
PROMOTOR PÚBLICO DE SANTA RITA.					PB
JUIZ MUNICIPAL EM INGÁ.				1986	PB
JUIZ DE DIREITO DE CAMPINA GRANDE.					PB
JUIZ DE DIREITO DE ITABAIANA (PILAR).					PB
JUIZ DE DIREITO DE JOÃO PESSOA (PARAÍBA)					PB
CHEFE DE POLÍCIA DA PARAÍBA.			1912		1916

OUTROS DADOS POLÍTICOS

ELEITO PARA A CONSTITUINTE DO ESTADO DA PARAÍBA, MAS, AFASTA-SE DA POLÍTICA COM A DEPOSIÇÃO DE VENÂNCIO NEIVA POR FLORIANO PEIXOTO. VOLTOU-SE PARA AS ATIVIDADES AGRÍCOLAS. VOLTOU A EXERCER DIVERSOS CARGOS NA MAGISTRATURA PARAIBANA. FOI CHEFE DE POLÍCIA DURANTE O GOVERNO CASTRO PINTO. ELEITO VICE-PRESIDENTE DA PARAÍBA, EM 1916, RENUNCIOU EM 1919, PARA ASSUMIR A SENATORIA NA VAGA DE EPITÁCIO PESSOA PARA A QUAL FOI ELEITO. FOI REELEITO SENADOR. NO SENADO, FOI

OUTROS DADOS POLÍTICOS

MEMBRO DAS COMISSÕES DE CONSTITUIÇÃO E JUSTIÇA, REDAÇÃO, COMÉRCIO, AGRICULTURA, INDÚSTRIA E ARTES. FOI SENADOR DOS 55 AOS 65 ANOS.

INFORMAÇÕES PESSOAIS

DATA NASCIMENTO: 31 12 1864 LOCAL: .SAPÉ (PEDRA DE FOGO) - PB
 DATA FALECIMENTO: 31 07 1958 LOCAL:
 SEXO: MASCULINO RELIGIÃO: INSTRUÇÃO: UNIVERSITÁRIA

ESCOLARIDADE

SECUNDÁRIO	LICEU DA PARAÍBA	PARAÍBA - PB	
SUPERIOR	FACULDADE DE DIREITO	RECIFE - PE	1889

PROFISSÕES EXERCIDAS

ADVOGADO

ATIVIDADE PRINCIPAL

MAGISTRATURA

FILIAÇÃO

NOME DA MÃE: ANGÉLICA CLARA DE S. JOSÉ MASSA

NOME DO PAI: JOÃO ALVES SANTOS MASSA

REFERÊNCIAS BIBLIOGRÁFICAS

CASTRO, AUGUSTO OLYMPIO GOMES DE E CASTAGNINO, A. SOUTO. O SENADO FEDERAL DE 1889 A 1927. RIO DE JANEIRO, 1927. 150 P. IL. PINTO, LUIZ. SÍNTESE HISTÓRICA E CRONOLÓGICA DA PARAÍBA (1501-1952) RIO DE JANEIRO, ED. MINERVA, 1953. 148 P. TRIGUEIRO, OSWALDO. A PARAÍBA NA PRIMEIRA REPÚBLICA. SECRETARIA DA EDUCAÇÃO E CULTURA, DIRETORIA GERAL DE CULTURA, JOÃO PESSOA (PB), 1982. 244 P. (CÂMARA). ILUSTRAÇÃO: GOMES DE CASTRO, AUGUSTO OLYMPIO. O SENADO FEDERAL DE 1889 A 1927. RIO DE JANEIRO. S.ED., 1927. P. 72.

SENADOR: ANTONIO MUNIZ SODRÉ DE ARAGÃO

(MUNIZ SODRÉ)

ESTADO: BAHIA

PRIMEIRA REPÚBLICA



MANDATOS ELETIVOS E SIMILARES

DEPUTADO ESTADUAL	1909	1918	BA
DEPUTADO ESTADUAL	1911	1912	BA
DEPUTADO FEDERAL	1918	1915	BA
DEPUTADO FEDERAL	1915	1918	BA
SENADOR	31 07 1928	31 01 1927	BA

TOTAL DE MANDATOS: 5

TOTAL DE ANOS: 17

PARTIDOS POLÍTICOS

PARTIDO REPUBLICANO CONSERVADOR PRC
PARTIDO DEMOCRATA DA BAHIA

CARGOS PÚBLICOS EXERCIDOS

CATEDRÁTICO DE DIREITO PENAL NA FACULDADE DE DIREITO DA BAHIA. BA 1904
CATEDRÁTICO NA FACULDADE LIVRE DE DIREITO. RJ
PROFESSOR DE GEOGRAFIA DA ANTIGA ESCOLA NORMAL DA BAHIA. BA
SECRETÁRIO DO INTERIOR E JUSTIÇA NO GOVERNO DO ALMIRANTE PROTOYENES GUIMARÃES. RJ
PROCURADOR GERAL DO ESTADO (2 VEZES).

OUTROS DADOS POLÍTICOS

FUNDADOR DO PARTIDO DEMOCRATA DA BAHIA. LÍDER DO PRC. JORNALISTA EM DIVERSOS JORNAIS E NA 'NOVA REVISTA'. NA CÂMARA DOS DEPUTADOS: MEMBRO

OUTROS DADOS POLÍTICOS

DAS COMISSÕES DE FINANÇAS E LÍDER DA BANCADA BAIANA E DE COMISSÕES ESPECIAIS. ELEITO SENADOR NA VAGA DE J.J. SEABRA QUE ASSUMIU O GOVERNO DA BAHIA, 1928. NO SENADO, MEMBRO DA COMISSÃO DE FINANÇAS. FOI PROPRIETÁRIO E DIRETOR DO 'DIÁRIO DA BAHIA', EM SALVADOR. DIRIGIU O 'CURRÍCULO DA MAMUÁ'. NO RIO DE JANEIRO, NO GOVERNO DE WASHINGTON LUIZ, EM 23 DE AGOSTO DE 1919, FEZ UMA CONFERÊNCIA CONTRA RUI BARBOSA. FOI UM DOS CHEFES DA LUTA LIBERAL CONTRA O GOVERNO DE ARTHUR BERNARDES.

INFORMAÇÕES PESSOAIS

DATA NASCIMENTO: 13 06 1881 LOCAL: SALVADOR - BA
 DATA FALECIMENTO: 09 06 1941 LOCAL: RIO DE JANEIRO - RJ
 SEXO: MASCULINO RELIGIÃO: CATÓLICA INSTRUÇÃO: SUPERIOR

ESCOLARIDADE

DIREITO FACULDADE DE DIREITO SALVADOR - BA 1903

PROFISSÕES EXERCIDAS

ADVOGADO, PROFESSOR, JORNALISTA, ESCRITOR.

ATIVIDADE PRINCIPAL

ADVOCACIA E MAGISTÉRIO.

INFORMAÇÕES FAMILIARES

FAMÍLIA PREEMINENTE: SIM FORTUNA PESSOAL: A
 NOME DO CONJUGE: MARIA ARGOLO MUNIZ SODRÉ DE ARAGÃO
 NOME DA FAMÍLIA: MIGUEL FREIRE E ARGOLO

FILIAÇÃO

NOME DA MÃE: MARIA LEOPOLDINA MUNIZ SODRÉ DE ARAGÃO
 NOME DO PAI: EGAS MUNIZ SODRÉ DE ARAGÃO

OUTROS DADOS FAMILIARES

FAMÍLIA TRADICIONAL DA BAHIA, DESCENDENTES DO VELHO TRONCO DOS MONIZ DE PORTUGAL. SUA FAMÍLIA DESTACOU-SE DE GERAÇÃO EM GERAÇÃO. BISNETO DO BARÃO DAS ITAPOROCAS, NETO DO SÁBIO ANTONIO FERRAZ MONIZ DE ARAGÃO E DO BARÃO DE ALAGOINHAS.

OBRAS PUBLICADAS

ESTATUTO DOS FUNCIONÁRIOS PÚBLICOS. RJ. IMP. NAC., 1913. (STF). RUY BARBOSA PERANTE A HISTÓRIA. (FACTOS E DOCUMENTOS). SALVADOR, IMP. OFICIAL DO ESTADO, 1913. (SENADO, UNB, STF). TRABALHOS PARLAMENTARES. BAHIA. IMP. OFICIAL DO ESTADO, 1923. (UNB). O PODER JUDICIÁRIO NA REVISÃO CONSTITUCIONAL. SP. LIV. ACAD., 1929. (UNB). CURSO DE DIREITO

OBRAS PUBLICADAS

CRIMINAL: DOCTRINA E LEGISLAÇÃO. SP. SARAIVA, 1934. (STF). A MOCIDADE NA DEMOCRATIZAÇÃO DOS POVOS. III ED. RJ. LAEMMERT, 1929. (CÂMARA). AS TRÊS ESCOLAS PENAIS: CLÁSSICA, ANTROPOLÓGICA E CRÍTICA. ESTUDO COMPARATIVO. VIII ED. RJ. FREITAS BASTOS, 1977. (SENADO, MINISTÉRIO DA JUSTIÇA, CÂMARA, UNB).

REFERÊNCIAS BIBLIOGRÁFICAS

ABRANCHES, DUNSHEE DE. GOVERNOS E CONGRESSOS DA REPÚBLICA DOS ESTADOS UNIDOS DO BRASIL, 1889 A 1917. SP. V.II. ENCICLOPÉDIA DELTA LAROUSSE. RJ. ED. DELTA, 1970. V. XI.

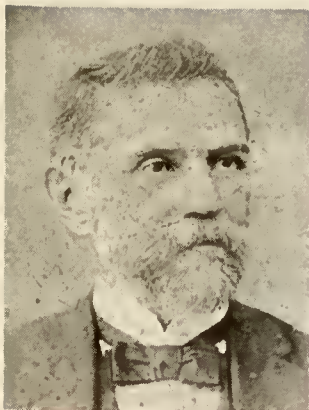

SENADOR: ANTONIO NICOLAU MONTEIRO BAENA

ESTADO: PARÁ

PRIMEIRA REPÚBLICA

MANDATOS ELETIVOS E SIMILARES

SENADOR	1890	1893	PA
SENADOR	1894	1897	PA
VICE-GOVERNADOR	1897 18 06	1898	PA

TOTAL DE MANDATOS: 3

TOTAL DE ANOS: 7

PARTIDOS POLÍTICOS

PARTIDO LIBERAL	PLIB	1889
PARTIDO REPUBLICANO		

CARGOS PÚBLICOS EXERCIDOS

SEGUNDO TENENTE DO EXÉRCITO.	RJ	
MAJOR COMANDANTE DO CORPO DE POLÍCIA.	PA	1881
MAJOR DO PRIMEIRO CORPO DE VOLUNTÁRIOS DA GUERRA DO PARAGUAI.		
AJUDANTE-DE-ORDENS DA PRESIDÊNCIA DA PROVÍNCIA.		
AGENTE-AUXILIAR DO DIRETOR DO ARQUIVO PÚBLICO DO IMPÉRIO.		
DELEGADO DE POLÍCIA.		
ENCARREGADO DO TOMBAMENTO DE BELÉM.	PA	
ADMINISTRADOR DO TEATRO DA PAZ.		
VICE-PROVEDOR DA SANTA CASA DE MISERICÓRDIA.		
CONSTITUINTE DE 1891.		

OUTROS DADOS POLÍTICOS

PRESIDENTE DA SOCIEDADE BENEFICENTE ARTÍSTICA PARAENSE. MINISTRO DA ORDEM TERCEIRA DE SÃO FRANCISCO DA PENITÊNCIA. PARTICIPOU DA GUERRA DO PARAGUAI. FALECEU NO EXERCÍCIO DE SEU MANDATO.

INFORMAÇÕES PESSOAIS

DATA NASCIMENTO: 16 04 1833 LOCAL: BELÉM - PA
 DATA FALECIMENTO: 18 06 1898 LOCAL: BELÉM - PA
 SEXO: MASCULINO RELIGIÃO: INSTRUÇÃO:

ESCOLARIDADE

ESCOLA MILITAR RIO DE JANEIRO

PROFISSÕES EXERCIDAS

MILITAR, FUNCIONÁRIO PÚBLICO

ATIVIDADE PRINCIPAL

MILITAR

FILIAÇÃO

NOME DA MÃE: MARIA BRUNA DE SIQUEIRA BAENA
 NOME DO PAI: ANTÔNIO LADISLAU MONTEIRO BAENA

REFERÊNCIAS BIBLIOGRÁFICAS

ENCICLOPÉDIA DELTA LAROUSSE. RIO DE JANEIRO. ED. DELTA, 1967. MOURA, LEÃO. ABRANCHES, DUNSHEE DE. GOVERNOS E CONGRESSOS DA REPÚBLICA DOS ESTADOS UNIDOS DO BRASIL. 1889 A 1917. SÃO PAULO, 1918. ILUSTRAÇÃO: 'CONSTITUINTES DE 1891' (QUADRO). GABINETE DO PRESIDENTE DO SENADO FEDERAL.



SENADOR: ANTONIO OSWALDO DO AMARAL FURLAN

(AMARAL FURLAN)

ESTADO: SÃO PAULO

SEGUNDA REPÚBLICA

MANDATOS ELETIVOS E SIMILARES

DEPUTADO ESTADUAL	1951	1955	SP	
DEPUTADO ESTADUAL	1955	1959	SP	
DEPUTADO FEDERAL	1959	1963	SP	
DEPUTADO FEDERAL	1963	1967	SP	
DEPUTADO FEDERAL	1967	1971	SP	
DEPUTADO FEDERAL	1971	1975	SP	
DEPUTADO FEDERAL	1975	1979	SP	
VEREADOR			SP	
SENADOR	01 02 1979	31 01 1987	SP	SERTÃOZINHO

TOTAL DE MANDATOS: 9

TOTAL DE ANOS: 35

SUPLENTE

MANOEL GONÇALVES FERREIRA FILHO
DULCE SALLES CUNHA BRAGA

PARTIDOS POLÍTICOS

UNIÃO DEMOCRÁTICA NACIONAL	UDN
PARTIDO SOCIAL PROGRESSISTA	PSP
MOVIMENTO DEMOCRÁTICO BRASILEIRO	MDB
ALIANÇA RENOVADORA NACIONAL	ARENA
PARTIDO DEMOCRÁTICO SOCIAL	PDS

OUTROS DADOS POLÍTICOS

BACHAREL EM CIÊNCIAS JURÍDICAS E SOCIAIS PELA FACULDADE DE DIREITO DA UNIVERSIDADE DE SÃO PAULO. DIPLOMA VISTA ALEGRE DO ALTO, COMO FUNDADOR DO CLUBE DE VISTA ALEGRE. SÓCIO HONORÁRIO E BENEMÉRITO

OUTROS DADOS POLÍTICOS

CRIADOR DA APAE-SANTA BÁRBARA DO OESTE E SERTÃOZINHO. DIPLOMA DE MEMBRO HONORÁRIO DA ASSOCIAÇÃO BRASILEIRA DOS COREANOS, 1968. MEMBRO DA COMISSÃO DE ECONOMIA. CÂMARA DOS DEPUTADOS. SUPLENTE DA COMISSÃO DE ORÇAMENTO. CÂMARA DOS DEPUTADOS, 1971. MEMBRO DA COMISSÃO DE ECONOMIA, INDÚSTRIA E COMÉRCIO, CÂMARA DOS DEPUTADOS. SUPLENTE DA COMISSÃO DE SERVIÇOS PÚBLICOS, CÂMARA DOS DEPUTADOS, 1975. MEMBRO TITULAR DAS COMISSÕES DE CONSTITUIÇÃO E JUSTIÇA, FINANÇAS E SUPLENTE DA COMISSÃO DE SEGURANÇA NACIONAL. MISSÕES NO EXTERIOR: INTEGROU DELEGAÇÃO DO GRUPO BRASILEIRO, À REUNIÃO DA BOLSA INTERNACIONAL DE TURISMO, EM BERLIM, EM 1980. PARTICIPOU DA CONFERÊNCIA DE PARLAMENTARES ASIÁTICOS, REALIZADA NA CHINA, DE 23/10 A 10/11/1981. REPRESENTOU O SENADO FEDERAL, NA VISITA A ARÁBIA SAUDITA, EM 1982. PARTICIPOU DA LXX CONFERÊNCIA INTERPARLAMENTAR, REALIZADA EM SEUL, CORÉIA DO SUL, EM 1983. PARTICIPOU DA DELEGAÇÃO BRASILEIRA, À LXXIII CONFERÊNCIA INTERPARLAMENTAR, REALIZADA EM LOME, TOGO, EM 1985.

CONDECORAÇÕES RECEBIDAS

GRANDE OFICIAL DA ORDEM DO MÉRITO JURÍDICO E SOCIAL DO CENTRO DE ESTUDOS DE CIÊNCIAS JURÍDICAS E SOCIAIS DO BRASIL. COMENDADOR DA ORDEM DO MÉRITO JURÍDICO E SOCIAL DO CENTRO DE ESTUDOS DE CIÊNCIAS JURÍDICAS E SOCIAIS DO BRASIL. COMENDADOR DA GRÃ-CRUZ DA FRATERNIDADE UNIVERSAL. MEDALHA ANA NERY DA SOCIEDADE BRASILEIRA DE EDUCAÇÃO E INTEGRAÇÃO. PERSONALIDADE BENEMÉRITA DO DESENVOLVIMENTO DO PIAUÍ. MEDALHAS IMPERATRIZ LEOPOLDINA E JOSÉ BONIFÁCIO. MEDALHA COMEMORATIVA DO BICENTENÁRIO DO GENERAL BARÃO DE TAQUARI. DIPLOMA DO CONSELHO DAS SOCIEDADES AMIGOS DE BAIROS DA REGIÃO NOROESTE DA CIDADE DE SÃO PAULO. CAVALHEIRO DA ORDEM DO MÉRITO DE EDUCAÇÃO E INTEGRAÇÃO. MEDALHA EUCLIDES DA CUNHA, DO CLUBE DOS ESTADOS. MEDALHA DO GOVERNO DA CORÉIA DO SUL OUTORGADA PELA CÂMARA FEDERAL DAQUELE PAÍS PELOS RELEVANTES SERVIÇOS PRESTADOS ÀS RELAÇÕES EXTERIORES. RECEBEU TÍTULOS DE CIDADANIA DAS CIDADES DE: BRODÓSQUI, MENDONÇA, GETULINA, CAIUÁ, INDIANA, JARDINÓPOLIS, TAQUARITINGA, ITAQUAQUECETUBA, REGENTE FEIJÓ, TAIACU, DALCINÓPOLIS, SANTO ANTONIO DA ALEGRIA, VOTUPORANGA E TAIÚVA. DIPLOMA E MEDALHA DE MÉRITO E CULTURA 'BENITO JUAREZ' - DIGNIDAD CHARACTER (1968), OUTORGADOS PELO COLENDO CONSELHO DE MEDALHA DA UNIÃO CULTURAL BRASIL-MÉXICO. DIPLOMA E MEDALHA DO MÉRITO DA LEGIÃO JOANA D'ARC (1972), OUTORGADOS PELA SOBERANA ORDEM DOS CAVALEIROS DE SÃO PAULO APÓSTOLO. MEDALHA E DIPLOMA HONORÍFICO NO GRAU DE COMENDADOR (1973), OUTORGADOS PELA SOBERANA ORDEM DOS CAVALEIROS DE SÃO PAULO APÓSTOLO. MEDALHA E DIPLOMA NO GRAU DE COMENDADOR (1974), OUTORGADOS PELA ORDEM DA ESTRELA DO ACRE. MEDALHA DE MIRASSOL PELA PASSAGEM DO CINQUENTENÁRIO DA CIDADE. DIPLOMA VISTA ALEGRE DO ALTO, COMO FUNDADOR DO CLUBE DE VISTA ALEGRE. SÓCIO HONORÁRIO E BENEMÉRITO CRIADOR DA APAE - SANTA BÁRBARA DO OESTE E DE SERTÃOZINHO. DIPLOMA DE MEMBRO HONORÁRIO DA ASSOCIAÇÃO BRASILEIRA DOS COREANOS (1968). PERSONALIDADE BENEMÉRITA DO DESENVOLVIMENTO DO PIAUÍ. CAVALHEIRO DA ORDEM DO MÉRITO DE EDUCAÇÃO E INTEGRAÇÃO DA SOCIEDADE BRASILEIRA DE EDUCAÇÃO E INTEGRAÇÃO. GRÃO-OFFICIAL DA ORDEM DEL MÉRITO DO PARAGUAI. MEDALHA DO SPIRANGA DO GOVERNO DO ESTADO DE SÃO PAULO.

INFORMAÇÕES PESSOAIS

DATA NASCIMENTO: 14 04 1924 LOCAL: SERTÃOZINHO - SP
 SEXO: MASCULINO RELIGIÃO: CATÓLICA INSTRUÇÃO: SUPERIOR

ESCOLARIDADE

SECUNDÁRIO COLÉGIO SÃO LUÍS SÃO PAULO
 SUPERIOR FACULDADE DE DIREITO SÃO PAULO

PROFISSÕES EXERCIDAS

COMERCIANTE, ADVOGADO

ATIVIDADE PRINCIPAL

COMERCIAL

INFORMAÇÕES FAMILIARES

FAMÍLIA PREEMINENTE: SIM FORTUNA PESSOAL: A
 NOME DO CONJUGE: MAFALDA DE SOUZA LIMA FURLAN
 NOME DA FAMÍLIA: JOÃO TEODORO LIMA (PAI)
 DATA DO CASAMENTO: 26 01 1949 LOCAL: SALLES OLIVEIRA - SP

FILIAÇÃO

NOME DA MÃE: ALBERTINA FRANCO DO AMARAL FURLAN
 NOME DO PAI: ANTONIO FURLAN JUNIOR

REFERÊNCIAS BIBLIOGRÁFICAS

ILUSTRAÇÃO: SUBSECRETARIA DE ARQUIVO. DADOS BIOGRÁFICOS DOS SENADORES DE 1979 A 1983. BRASÍLIA, SENADO FEDERAL.

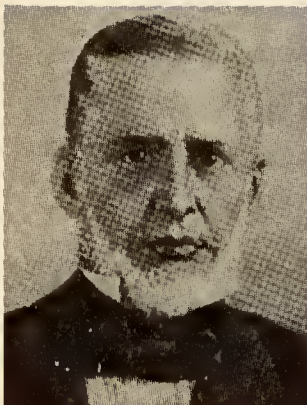

SENADOR: ANTONIO PAULINO LIMPO DE ABREU

VISCONDE DE ABAETÉ

ESTADO: MINAS GERAIS

IMPÉRIO

MANDATOS ELETIVOS E SIMILARES

VEREADOR		1822				MG	JUIZ DE FOR
DEPUTADO GERAL	08 05	1826	03 09	1829		MG	
DEPUTADO GERAL	03 05	1830	06 10	1833		MG	
PRESIDENTE DE MINAS GERAIS		1833				MG	
PRESIDENTE DE MINAS GERAIS		1834				MG	
DEPUTADO GERAL	03 05	1834	15 10	1837		MG	
DEPUTADO GERAL	03 05	1838	21 11	1841		MG	
DEPUTADO GERAL	01 01	1845	18 09	1847		MG	
SENADOR	28 04	1848	14 09	1883		MG	

TOTAL DE MANDATOS: 9

TOTAL DE ANOS: 45

PARTIDOS POLÍTICOS

PARTIDO CONSERVADOR	PCI
PARTIDO LIBERAL	PLIB

CARGOS PÚBLICOS EXERCIDOS

JUIZ DE FORA DE SÃO JOÃO DEL REY.	MG	1821	
OUVIDOR DA COMARCA DE PARACATU.	MG		
DESEMBARGADOR DA RELAÇÃO DA BAHIA.	BA	1826	1828
DESEMBARGADOR DA RELAÇÃO DO RIO DE JANEIRO.	RJ	1833	1846
MINISTRO DO SUPREMO TRIBUNAL MILITAR.		1846	
PRESIDENTE DA PROVÍNCIA DE MINAS GERAIS.	MG	1833	1835
MINISTRO DA JUSTIÇA DO I GABINETE DO REGENTE FEIJÓ.		1835	1836
MINISTRO DO IMPÉRIO DO II GABINETE DO REGENTE FEIJÓ.		1835	1836

CARGOS PÚBLICOS EXERCIDOS

MINISTRO DA JUSTIÇA DO II GABINETE DO REGENTE FEIJÓ.	1836	1836
MINISTRO DOS ESTRANGEIROS DO II GABINETE DO REGENTE FEIJÓ.	1836	1836
MINISTRO DO IMPÉRIO DO II GABINETE DO REGENTE FEIJÓ.	1836	1836
MINISTRO DOS ESTRANGEIROS DO III GABINETE DO REGENTE FEIJÓ.	1837	1837
MINISTRO DO IMPÉRIO DO III GABINETE DO REGENTE FEIJÓ.	1837	1837
MINISTRO DA JUSTIÇA DO I GABINETE DO II IMPÉRIO.	1848	1841
MINISTRO DOS ESTRANGEIROS DO V GABINETE DO II IMPÉRIO.	1845	1846
MINISTRO DA JUSTIÇA DO V GABINETE DO II IMPÉRIO.	1845	1846
MINISTRO DA FAZENDA DO VIII GABINETE DO II IMPÉRIO.	1848	1848
MINISTRO DOS ESTRANGEIROS DO VIII GABINETE DO II IMPÉRIO.	1848	1848
MINISTRO DOS ESTRANGEIROS DO XII GABINETE DO II IMPÉRIO.	1853	1855
MINISTRO DA FAZENDA DO XII GABINETE DO II IMPÉRIO.	1855	1855
PRESIDENTE DO CONSELHO DE MINISTROS DO XIV GABINETE DO II IMPÉRIO.	1858	1859
MINISTRO DA MARINHA DO XIV GABINETE DO II IMPÉRIO.	1858	1859

OUTROS DADOS POLÍTICOS

VOTOU CONTRA A VITALICIEDADE DO SENADO, 1832. VOTOU A FAVOR DO ATO ADICIONAL DE 1834, PELA COMPETÊNCIA EXCLUSIVA DA CÂMARA DOS DEPUTADOS PARA REFORMAR A CONSTITUIÇÃO, 1834. APOIOU A LEI DO VENTRE LIVRE, 1871. CONTRA A REFORMA ELEITORAL DE 1875. UM DOS LÍDERES DA REVOLUÇÃO LIBERAL DE 1842. A FAVOR DA MAIORIDADE DE D. PEDRO II E PELO BANIMENTO DE D. PEDRO I. FAVORÁVEL À REMOÇÃO DE JOSÉ BONIFÁCIO DA TUTORIA DE D. PEDRO II. PARTICIPOU DA LIGA PROGRESSISTA. PRESIDENTE DO SENADO DE 03/05/1861 A 15/09/1873. FOI ENVIADO EXTRAORDINÁRIO E MINISTRO PLENIPOTENCIÁRIO NA CONFEDERAÇÃO ARGENTINA, DE 27/12/1855 A 1856. PRESIDENTE DA CÂMARA DOS DEPUTADOS NA II E NA VI LEGISLATURA.

CONDECORAÇÕES RECEBIDAS

FOI CONDECORADO COMO OFICIAL DA ORDEM DO CRUZEIRO E COM A GRÃ-CRUZ DA ORDEM DE CRISTO.

INFORMAÇÕES PESSOAIS

DATA NASCIMENTO: 22 09 1798 LOCAL: LISBOA - PORTUGAL
 DATA FALECIMENTO: 14 09 1883 LOCAL: RIO DE JANEIRO - RJ

INFORMAÇÕES PESSOAIS

SEXO: MASCULINO RELIGIÃO:

INSTRUÇÃO: UNIVERSITÁRIA

ESCOLARIDADESEMINÁRIO
DIREITOSEMINÁRIO SÃO JOSÉ.
UNIVERSIDADE DE
COIMBRA.

RIO DE JANEIRO

PORTUGAL

1828

PROFISSÕES EXERCIDAS

MAGISTRADO, FUNCIONÁRIO PÚBLICO, ESCRITOR, ADVOGADO, POLÍTICO.

ATIVIDADE PRINCIPAL

MAGISTRADO.

INFORMAÇÕES FAMILIARES

FAMÍLIA PREENINENTE: SIM

FORTUNA PESSOAL: A

NOME DO CONJUGE: ANA LUIZA CARNEIRO DE MENDONÇA

NOME DA FAMÍLIA: JOÃO JOSÉ CARNEIRO DE MENDONÇA (PAI)

FILIAÇÃO

NOME DA MÃE: MARIA DA MATERNIDADE DE ABREU E OLIVEIRA

NOME DO PAI: MANOEL DO ESPÍRITO SANTO LIMPO

OUTROS DADOS FAMILIARES

BLAKE, SACRAMENTO. DICIONÁRIO BIBLIOGRÁFICO BRASILEIRO. V. I. P. 275.
 VELHO SOBRINHO. DICIONÁRIO BIBLIOGRÁFICO BRASILEIRO. V. I. P. 15. RIO
 BRANCO. EFEMÉRIDES BRASILEIRAS. LYRA, A. TAVARES. OS MINISTROS DE
 ESTADO DA INDEPENDÊNCIA À REPÚBLICA RIHGB. V. CXCI. PP. 15 E 16.
 LYRA, A. TAVARES. A PRESIDÊNCIA E OS PRESIDENTES DO CONSELHO DE
 MINISTROS NO SEGUNDO REINADO. RIHGB. V. CXLVIII. PP. 231/2. S.A.
 SISSON. GALERIA DOS BRASILEIROS ILUSTRES. V. I. PP. 39 A 44. RAMIZ
 GALVÃO. CATÁLOGO DA EXPOSIÇÃO DE HISTÓRIA DO BRASIL. 8375, 8391 E
 15185. GALERIA NACIONAL. FASC. I. P. 23.

REFERÊNCIAS BIBLIOGRÁFICAS

ILUSTRAÇÃO: SISSON, SEBASTIÃO AUGUSTO. GALERIA DOS BRASILEIROS
 ILUSTRES. SÃO PAULO. MARTINS, 1948. P. 38.



SENADOR: ANTONIO RODRIGUES FERNANDES BRAGA

ESTADO: RIO GRANDE DO SUL

IMPÉRIO

MANDATOS ELETIVOS E SIMILARES

SENADOR.	04 06 1870	26 02 1875	RS
DEPUTADO GERAL.	10 05 1869	26 04 1870	RS
PRESIDENTE DA PROVÍNCIA DO RIO GRANDE DO SUL.	02 05 1834	14 01 1836	RS
DEPUTADO GERAL.		1836	1836 RS

TOTAL DE MANDATOS: 3

TOTAL DE ANOS: 7

PARTIDOS POLÍTICOS

PARTIDO LIBERAL

PLIB

CARGOS PÚBLICOS EXERCIDOS

AUDITOR DAS TROPAS DA CORTE	RS	1829	1831
OUIDOR DA COMARCA DE SÃO PEDRO	RS	1831	1833
JUIZ DE DIREITO DE SÃO PEDRO	RS	1833	
DESEMBARGADOR DA RELAÇÃO	RJ	1842	1853
JUIZ RELATOR DO CONSELHO SUPREMO MILITAR		1848	
MINISTRO DO SUPREMO TRIBUNAL DA JUSTIÇA		1865	1875
PROCURADOR DA COROA		1853	

OUTROS DADOS POLÍTICOS

PROVEDOR DA SANTA CASA DE MISERICÓRDIA (RIO DE JANEIRO), 1865-1866. COMO SUPLENTE DE DEPUTADO, ASSUMIU DE 03-05-1836 A 31-10-1836 E DE 03-05-1837 A 30-05-1837. FOI AGRACIADO COM A COMENDA DA ORDEM DE CRISTO, 1846, O FORO DE FIDALGO CAVALEIRO E A GRÃ-CRUZ, 1875.

INFORMAÇÕES PESSOAIS

DATA NASCIMENTO: 1805 LOCAL: SÃO PEDRO DO RIO GRANDE DO SUL
 DATA FALECIMENTO: 26 02 1875 LOCAL: RIO DE JANEIRO - RJ
 SEXO: MASCULINO RELIGIÃO: CATÓLICA INSTRUÇÃO: SUPERIOR

ESCOLARIDADE

SUPERIOR UNIVERSIDADE DE COIMBRA PORTUGAL 1822 1827

PROFISSÕES EXERCIDAS

FUNCIONÁRIO PÚBLICO

ATIVIDADE PRINCIPAL

MAGISTRATURA

INFORMAÇÕES FAMILIARES

FAMÍLIA PREEMINENTE: SIM FORTUNA PESSOAL: A
 NOME DO CONJUGE: MARIA ANGÉLICA GUIMARÃES
 NOME DA FAMÍLIA: COMENDADOR ANTONIO JOSÉ AFONSO GUIMARÃES
 DATA DO CASAMENTO: 1832 LOCAL: RIO GRANDE DO SUL - RS

FILIAÇÃO

NOME DA MÃE: AVA JOAQUINA CHAVES
 NOME DO PAI: ANTONIO RODRIGUES FERNANDES BRAGA

OUTROS DADOS FAMILIARES

IRMÃO DO SENADOR PEDRO RODRIGUES FERNANDES CHAVES.

REFERÊNCIAS BIBLIOGRÁFICAS

ALMEIDA, ANTONIO DA ROCHA. 'VULTOS DA PÁTRIA'. PORTO ALEGRE, 1966. V. IV. REPÚBLICA RIO-GRANDENSE, FARRAPOS. ARQUIVO NACIONAL, RJ. 1933. V. I. ILUSTRAÇÃO: FOTO DA GALERIA DOS PRESIDENTES DO SUPREMO TRIBUNAL FEDERAL. BRASÍLIA, DF.



SENADOR: ANTOVILLA RODRIGUES MOURÃO VIEIRA

(MOURÃO VIEIRA)

ESTADO: AMAZONAS

SEGUNDA REPÚBLICA

MANDATOS ELETIVOS E SIMILARES

DEPUTADO ESTADUAL E CONSTITUINTE.		1934	31	01	1951	
DEPUTADO FEDERAL.	13	05	1946	31	01	1951
DEPUTADO FEDERAL.	01	02	1951	31	01	1955
SENADOR.	01	02	1955	31	01	1963
SENADOR.	01	02	1963	15	06	1963

TOTAL DE MANDATOS: 5

TOTAL DE ANOS: 19

SUPLENTES

EDMUNDO FERNANDES LEVY, 1962.

WALTER SCOTT DA SILVA RAYOL

PARTIDOS POLÍTICOS

ALIANÇA LIBERAL		1929	
UNIÃO DEMOCRÁTICA NACIONAL	UDN	1945	1950
PARTIDO TRABALHISTA BRASILEIRO	PTB	1954	1965

CARGOS PÚBLICOS EXERCIDOS

FUNCIONÁRIO DOS CORREIOS NO AMAZONAS E BAHIA.		1921	1924
MEMBRO DO DEPARTAMENTO ADMINISTRATIVO DO ESTADO.	AM	1942	
MEMBRO DA COMISSÃO DE ESTUDOS DO AMAZONAS.			
PRESIDENTE DO BANCO DE CRÉDITO DA BORRACHA.	AM		

CARGOS PÚBLICOS EXERCIDOS

PREFEITO DE MANAUS.

AM 1942 1944

OUTROS DADOS POLÍTICOS

ATUOU NA CAMPANHA DE NILO PEÇANHA, 1921; PARTICIPOU DA CONVENÇÃO DA ALIANÇA LIBERAL EM 1930, REPRESENTANDO O AMAZONAS. JORNALISTA NOS JORNAIS 'O DIA', 'O JORNAL', 'JORNAL DO COMÉRCIO', 'DIÁRIO DA TARDE', TODOS DE MANAUS. 'O JORNAL DO RIO DE JANEIRO', 1926. PRESIDENTE DO SINDICATO DOS DIRETORES DE ESTABELECIMENTOS DE ENSINO SECUNDÁRIOS DO RIO DE JANEIRO. MEMBRO DA ABT. ADJUNTO DO SECRETÁRIO DE SEGURANÇA PÚBLICA DO RIO DE JANEIRO. COMO DEPUTADO ESTADUAL, MEMBRO DAS COMISSÕES DE AGRICULTURA, DE EDUCAÇÃO E CULTURA E RELATOR DO CAPÍTULO REFERENTE À EDUCAÇÃO E CULTURA DA CONSTITUIÇÃO ESTADUAL DE 1934. NA CÂMARA DOS DEPUTADOS, MEMBRO DA COMISSÃO DE AGRICULTURA E DE VALORIZAÇÃO DA AMAZÔNIA. NO SENADO, MEMBRO DA COMISSÃO DE FINANÇAS, PRESIDENTE DA COMISSÃO DE EDUCAÇÃO E CULTURA EM 1958, PRESIDENTE DA COMISSÃO DE REDAÇÃO, RELAÇÕES EXTERIORES, AGRICULTURA E PECUÁRIA, ECONOMIA E LEGISLAÇÃO SOCIAL. TERCEIRO SECRETÁRIO DA MESA DIRETORA, 1926-1963. CURSOU A ESCOLA SUPERIOR DE GUERRA, 1957. NA CÂMARA E NO SENADO, TOMOU POSIÇÃO CONTRA A IMIGRAÇÃO ORIENTAL PARA O AMAZONAS.

INFORMAÇÕES PESSOAIS

DATA NASCIMENTO: 06 10 1900 LOCAL: MANAUS - AM
 DATA FALECIMENTO: 15 06 1963 LOCAL: RIO DE JANEIRO - RJ
 SEXO: MASCULINO RELIGIÃO: CATÓLICA INSTRUÇÃO: SUPERIOR

ESCOLARIDADE

SECUNDÁRIA.	LICEU PEDRO NUNES	LISBOA-PORTUGAL
ENGENHARIA	ESCOLA SUPERIOR DE	
AGRONÔMICA.	AGRONOMIA.	AMAZONAS

PROFISSÕES EXERCIDAS

MAGISTÉRIO, JORNALISTA

ATIVIDADE PRINCIPAL

MAGISTÉRIO, JORNALISMO

INFORMAÇÕES FAMILIARES

FAMÍLIA PREEMINENTE: SIM FORTUNA PESSOAL: A
 NOME DO CONJUGE: DARCLEE DE MEDEIROS ARANHA VIEIRA

FILIAÇÃO

NOME DA MÃE: LEOLINDA RODRIGUES VIEIRA
 NOME DO PAI: ANTONIO MOURÃO VIEIRA

OUTROS DADOS FAMILIARES

IRMÃO DO SENADOR MOURÃO FILHO (PST - RJ).

OBRAS PUBLICADAS

O PERIGO AMARELO NA AMAZÔNIA BRASILEIRA.

REFERÊNCIAS BIBLIOGRÁFICAS

FLEISCHER, DAVID V. DEPUTADOS BRASILEIROS, 1946-1967. CENTRO DE DOCUMENTAÇÃO E INFORMAÇÃO DA CÂMARA DOS DEPUTADOS. BRASÍLIA, 1981. COORDENAÇÃO DE PUBLICAÇÕES. CÂMARA DOS DEPUTADOS. BRASÍLIA, 1981. 858. P. (SENADO, CÂMARA). CYSHEIRO, AMADOR. PARLAMENTARES BRASILEIROS. RIO DE JANEIRO, 1953. V. I. 176. P. IL (SENADO E CÂMARA). ILUSTRAÇÃO: FOTO DO ARQUIVO DA SUBSECRETARIA DO PESSOAL DO SENADO FEDERAL.



SENADOR: ANTÔNIO ALEXANDRE BAYMA

(ANTÔNIO BAYMA)

ESTADO: MARANHÃO

SEGUNDA REPÚBLICA

MANDATOS ELETIVOS E SIMILARES

VEREADOR			MA	SÃO LUIZ
VEREADOR			MA	SÃO LUIZ ..
PREFEITO			MA	SÃO LUIZ
SENADOR				
	1933	1935		
	18 03 1951	03 01 1955		

TOTAL DE MANDATOS: 4

TOTAL DE ANOS: 6

SUPLENTE

NEWTON DE BARROS BELO (1950)

PARTIDOS POLÍTICOS

PARTIDO SOCIAL DEMOCRÁTICO PSD

CARGOS PÚBLICOS EXERCIDOS

DIRETOR DE OBRAS PÚBLICAS DO MARANHÃO.	MA
ENGENHEIRO DO ESTADO DO MARANHÃO.	MA
ADMINISTRADOR DOS SERVIÇOS DE ÁGUAS E ESGOTOS, LUZ, TRACÇÃO E PRENSA DE ALGODÃO DE SÃO LUIZ.	MA
DIRETOR DA ESTRADA DE FERRO SÃO LUIZ - TEREZINA.	MA
PROFESSOR DE MATEMÁTICA DO LICEU MARANHENSE EM SÃO LUIZ.	MA

OUTROS DADOS POLÍTICOS

PREFEITO DE SÃO LUIS (MA) 1933 A 1935. VEREADOR EM SÃO LUIS (MA).

OUTROS DADOS POLÍTICOS

RENUNCIOU AO MANDATO DE SENADOR EM 03-01-1955. NO SENADO, FOI MEMBRO DAS SEGUINTE COMISSÕES: COMISSÃO DE REDAÇÃO FINAL DE LEIS; COMISSÃO DE COMUNICAÇÕES; TRANSPORTES E OBRAS PÚBLICAS E COMISSÃO INTERPARTIDÁRIA ENCARREGADA DA REFORMA ADMINISTRATIVA. NO SENADO, FOI RESPONSÁVEL PELOS PROJETOS CRIANDO O INSTITUTO DO BABAÇU (MINISTÉRIO DAS MINAS E ENERGIA).

INFORMAÇÕES PESSOAIS

DATA NASCIMENTO: 17 04 1903 LOCAL: CODÓ - MA
 DATA FALECIMENTO: 04 09 1959 LOCAL: RIO DE JANEIRO
 SEXO: MASCULINO RELIGIÃO: INSTRUÇÃO: SUPERIOR

ESCOLARIDADE

PRIMÁRIO	ESCOLA FILOMENA MOREIRA.	CODÓ - MA
CURSO SECUNDÁRIO	COLÉGIO FRANCELINO COLÉGIO PEDRO II	SÃO LUIZ.- MA RIO DE JANEIRO
ENGENHARIA DE MINAS E CIVIL	ESCOLA DE ENGENHARIA	OURO PRETO - MG 1930
PLANEJAMENTO	ESCOLA SUPERIOR DE GUERRA.	RIO DE JANEIRO

PROFISSÕES EXERCIDAS

ENGENHEIRO E FUNCIONÁRIO PÚBLICO

ATIVIDADE PRINCIPAL

ENGENHARIA

INFORMAÇÕES FAMILIARES

FAMÍLIA PREEMINENTE: SIM FORTUNA PESSOAL: B
 NOME DO CONJUGE: ANITA KOBLITZ BAYMA

FILIAÇÃO

NOME DA MÃE: MARIA GERTRUDES BRANDÃO BAYMA
 NOME DO PAI: MANUEL FERREIRA BAYMA

REFERÊNCIAS BIBLIOGRÁFICAS

QUEM É QUEM NO BRASIL, BIOGRAFIAS CONTEMPORÂNEAS. SÃO PAULO, SOCIEDADE BRASILEIRA DE EXPANSÃO COMERCIAL, 1953. TERCEIRA EDIÇÃO. PP. 94/95. ARQUIVO DO SENADO. NOTAS BIOGRÁFICAS DOS SENADORES. ANAIS DO SENADO. SESSÃO DE 08-09-1959. ILUSTRAÇÃO: CYSNEIROS, AMADOR. PARLAMENTARES BRASILEIROS. RIO DE JANEIRO. BATISTA DE SOUZA, 1953. P. 12.

SENADOR: ANTONIO BALBINO DE CARVALHO FILHO

(ANTONIO BALBINO)

ESTADO: BAHIA

SEGUNDA REPÚBLICA



MANDATOS ELETIVOS E SIMILARES

CONSTITUINTE ESTADUAL	1934	1947	
DEPUTADO ESTADUAL	1935	1937	BA
DEPUTADO ESTADUAL	1947	1951	BA
DEPUTADO FEDERAL	1951	1955	BA
GOVERNADOR	1955	1959	BA
SENADOR	01 02 1963	31 01 1971	BA

TOTAL DE MANDATOS: 5

TOTAL DE ANOS: 22

SUPLENTES

EDUARDO CATALÃO

PARTIDOS POLÍTICOS

PARTIDO SOCIAL DEMOCRATA	PSD	1945	1965
MOVIMENTO DEMOCRÁTICO BRASILEIRO	MDB	1965	

CARGOS PÚBLICOS EXERCIDOS

PROFESSOR CATEDRÁTICO DA UNIVERSIDADE DA BAHIA.	BA	1941	
MINISTRO DE ESTADO.			
MINISTRO DE EDUCAÇÃO E SAÚDE.		1953	1954
CONSULTOR GERAL DA REPÚBLICA.		1961	1962
MINISTRO DA INDÚSTRIA E COMÉRCIO.		1963	
INTERINO (MINISTRO DA SAÚDE).		1954	
INTERINO (MINISTÉRIO DA FAZENDA).		1963	
CONSTITUINTE ESTADUAL.		1934	
CONSTITUINTE ESTADUAL.		1947	

SENADORES BRASILEIROS. BRASÍLIA, SENADO FEDERAL, 1986

OUTROS DADOS POLÍTICOS

MILITOU NA AÇÃO AUTONOMISTA AO LADO DE J.J. SEABRA E OTÁVIO MANGABEIRA. DIRETOR DO JORNAL 'DIÁRIO DE NOTÍCIAS', BA (1937/42). NO SENADO: MEMBRO DAS COMISSÕES DE CONSTITUIÇÃO E JUSTIÇA, EDUCAÇÃO E CULTURA, PROJETOS DO EXECUTIVO, RELAÇÕES EXTERIORES; VICE-PRESIDENTE DA COMISSÃO DE INDÚSTRIA E COMÉRCIO, MEMBRO DA COMISSÃO DOS ESTADOS PARA ALIENAÇÃO E CONCESSÃO DE TERRAS PÚBLICAS E POVOAMENTO. CHEFIOU A DELEGAÇÃO BRASILEIRA À CONFERÊNCIA DO COMÉRCIO, EM GENEBRA, 1963; COLABORADOR DOS JORNAIS 'O IMPARCIAL' DA BAHIA E 'A NOITE' DO RIO DE JANEIRO. NO PERÍODO EM QUE FOI MINISTRO DE EDUCAÇÃO DO PRESIDENTE VARGAS, ASSOCIOU-SE AO PROJETO DE FUNDAÇÃO DO MOINHO SALVADOR.

INFORMAÇÕES PESSOAIS

DATA NASCIMENTO: 22 04 1912 LOCAL: BARREIRAS - BA
SEXO: MASCULINO RELIGIÃO: CATÓLICA INSTRUÇÃO: SUPERIOR

ESCOLARIDADE

SECUNDÁRIO	COLÉGIO ANTÔNIO VIEIRA	SALVADOR - BA	
DIREITO	FACULDADE DE DIREITO	RIO DE JANEIRO	1932
ECONOMIA E FINANÇAS	SORBONNE	PARIS - FRANÇA	1931 1934
DOCTORADO	FACULDADE DE DIREITO DA BAHIA	SALVADOR - BA	1941

PROFISSÕES EXERCIDAS

ADVOGADO, JORNALISTA, INDUSTRIAL E PROFESSOR

ATIVIDADE PRINCIPAL

ADVOCACIA, INDÚSTRIA, MAGISTÉRIO

INFORMAÇÕES FAMILIARES

FAMÍLIA PREEMINENTE: SIM FORTUNA PESSOAL: A
NOME DO CONJUGE: TSYLLA VELOSO VIANA BALBINO DE CARVALHO

FILIAÇÃO

NOME DA MÃE: CUSTÓDIA ROCHA DE CARVALHO
NOME DO PAI: ANTONIO BALBINO DE CARVALHO

OBRAS PUBLICADAS

COMUNHÃO DE INTERESSES ENTRE DEBENTURISTAS. O PROBLEMA FINANCEIRO DOS SOBRE-VALORES IMOBILIÁRIOS. PROMESSAS DE VENDA DE IMÓVEL COMO DIREITO REAL. ORAÇÃO DE FORMATURA, 1932. PARECERES PARLAMENTARES, 1951. PARECERES COMO CONSULTOR GERAL DA REPÚBLICA, 1966.

REFERÊNCIAS BIBLIOGRÁFICAS

DADOS BIOGRÁFICOS DOS SENADORES, 1946-1978. BRASÍLIA. SF, 1981.
ENCICLOPÉDIA DELTA LAROUSSE. RJ. ED. DELTA, 1978. V. II. ENCICLOPÉDIA
MIRADOR INTERNACIONAL. RJ. ENCICLOPÉDIA BRITÂNICA DO BRASIL. 1975. V.
III. ILUSTRAÇÃO: CYSNEIROS, AMADOR. PARLAMENTARES BRASILEIROS. RIO DE
JANEIRO, BATISTA DE SOUSA, 1953. P. 37.

SENADOR: ANTÔNIO BRÍCIO DE ARAÚJO



ESTADO: MARANHÃO

PRIMEIRA REPÚBLICA

MANDATOS ELETIVOS E SIMILARES

SENADOR	1929	1938	..
TOTAL DE MANDATOS: 1			
TOTAL DE ANOS: 1			

PARTIDOS POLÍTICOS

PARTIDO REPUBLICANO PR

OUTROS DADOS POLÍTICOS

VICE-GOVERNADOR DO MARANHÃO 01-03 A 08-10-1938. IRMÃO DO SENADOR URBANO SANTOS.

INFORMAÇÕES FAMILIARES

FAMÍLIA PREEMINENTE: SIM FORTUNA PESSOAL:

INFORMAÇÕES FAMILIARES

FAMÍLIA PREEMINENTE: SIM FORTUNA PESSOAL: A
NOME DO CONJUGE: PRIMEIRO: MARIA CONSTANCIA DA G. RANGEL
NOME DA FAMÍLIA: PAI: ANTÔNIO JOSÉ DA CRUZ RANGEL

OUTROS DADOS FAMILIARES

SEGUNDA ESPOSA: VIRGÍNIA MARIA CARNEIRO DE CAMPOS , FILHA DO SENADOR FRANCISCO CARNEIRO DE CAMPOS.

REFERÊNCIAS BIBLIOGRÁFICAS

ILUSTRAÇÃO: NOGUEIRA OCTACIANO. PARLAMENTARES DO IMPÉRIO. BRASÍLIA, SENADO FEDERAL. P. 251.



SENADOR: ANTONIO CARLOS KONDER REIS

(ANTONIO CARLOS)

ESTADO: SANTA CATARINA

SEGUNDA REPÚBLICA

MANDATOS ELETIVOS E SIMILARES

DEPUTADO ESTADUAL CONSTITUINTE.	25	03	1947	31	01	1950
DEPUTADO ESTADUAL CONSTITUINTE.	10	04	1950	29	05	1954
DEPUTADO FEDERAL.	01	02	1955	31	01	1959
DEPUTADO FEDERAL.	01	02	1959	31	01	1963
SENADOR.	01	02	1963	31	01	1971
SENADOR.	01	02	1971	12	03	1975
GOVERNADOR DE SANTA CATARINA.	15	03	1975	31	01	1979

SUPLENTE

CELSO RAMOS BRANCO (1962).
OTAIR BECKER (1970).

PARTIDOS POLÍTICOS

UNIÃO DEMOCRÁTICA NACIONAL	UDN	1945	1965
ALIANÇA RENOVADORA NACIONAL	ARENA	1965	1979
PARTIDO DEMOCRÁTICO SOCIAL	PDS	1979	

CARGOS PÚBLICOS EXERCIDOS

CHEFE DA DIVISÃO DE ECONOMIA FLORESTAL DO INSTITUTO DO PINHO.	1951
SECRETÁRIO DA FAZENDA DE SANTA CATARINA.	1957

OUTROS DADOS POLÍTICOS

FORMADO COMO CONSERVADOR DE MUSEUS, PELO CURSO SUPERIOR DO MUSEU

SENADORES BRASILEIROS. BRASÍLIA, SENADO FEDERAL, 1986

OUTROS DADOS POLÍTICOS

HISTÓRICO NACIONAL; FORMADO EM ECONOMIA COM VÁRIOS PRÊMIOS ACADÊMICOS. FUNDADOR DA ARENA; MEMBRO DOS DIRETÓRIOS REGIONAL E NACIONAL DA ARENA. NA CÂMARA DOS DEPUTADOS: MEMBRO DAS COMISSÕES DE ORÇAMENTO, 1955-1963; DE EDUCAÇÃO E CULTURA, 1968-1963. NO SENADO: MEMBRO DAS COMISSÕES: CONSTITUIÇÃO E JUSTIÇA, SEU VICE-PRESIDENTE; PRESIDENTE DA COMISSÃO DE ASSUNTOS DO ESTADO, 1968 E 1969; DA COMISSÃO DE RELAÇÕES EXTERIORES; RELATOR GERAL DA CONSTITUIÇÃO DE 24-81-1967; VICE-LÍDER DO GOVERNO NO SENADO; PRESIDENTE DA COMISSÃO DE REDAÇÃO; RELATOR DO PROGRAMA DE INTEGRAÇÃO SOCIAL (PIS). EM 12 DE MARÇO DE 1975, RENUNCIOU AO MANDATO DE SENADOR PARA ASSUMIR EM 15-03-1975 O MANDATO DE GOVERNADOR DE SANTA CATARINA (ELEITO EM 03-10-1974).

CONDECORAÇÕES RECEBIDAS

GRANDE OFICIAL DA ORDEM DO CONGRESSO NACIONAL (1973/74).

INFORMAÇÕES PESSOAIS

DATA NASCIMENTO: 16 12 1925 LOCAL: ITAJAÍ - SC
SEXO: MASCULINO RELIGIÃO: INSTRUÇÃO:

ESCOLARIDADE

SECUNDÁRIO COLÉGIO SANTISTA SANTOS - SP
SUPERIOR FACULDADE DE DIREITO RIO DE JANEIRO

INFORMAÇÕES FAMILIARES

FAMÍLIA PREEMINENTE: SIM FORTUNA PESSOAL: A
NOME DO CONJUGE: SOLTEIRO

FILIAÇÃO

NOME DA MÃE: ELIZABETH KONDER DOS REIS
NOME DO PAI: OSWALDO DOS REIS

OBRAS PUBLICADAS

EM DEFESA DA COLONIZAÇÃO ALEMÃ, 1949. O IMPOSTO DE VENDAS E CONSIGNAÇÕES, 1958. ABERTURA E DESENVOLVIMENTO POLÍTICO, 1972. A PROPÓSITO DOS RUMOS DO DESENVOLVIMENTO BRASILEIRO, 1971. ILUSTRAÇÃO: ARQUIVO DA SUBSECRETARIA DO PESSOAL DO SENADO FEDERAL. ILUSTRAÇÃO: ARQUIVO DA SUBSECRETARIA DO PESSOAL DO SENADO FEDERAL.

REFERÊNCIAS BIBLIOGRÁFICAS

ILUSTRAÇÃO: ARQUIVO DA SUBSECRETARIA DO PESSOAL DO SENADO FEDERAL.



SENADOR: ANTÔNIO DE BARROS CARVALHO

(BARROS CARVALHO)

ESTADO: PERNAMBUCO

SEGUNDA REPÚBLICA

MANDATOS ELETIVOS E SIMILARES

SUPLENTE DE DEPUTADO FEDERAL.	1946	1946	PE
DEPUTADO FEDERAL.	1951	1955	PE
DEPUTADO FEDERAL.	1955	1959	PE
SENADOR.	01 02 1959	04 04 1966	PE

TOTAL DE MANDATOS: 4
TOTAL DE ANOS: 15

SUPLENTE

ANTONIO BEZERRA BALTAR

PARTIDOS POLÍTICOS

UNIÃO DEMOCRÁTICA NACIONAL	UDN	1946	1951
PARTIDO TRABALHISTA BRASILEIRO	PTB	1951	1965
MOVIMENTO DEMOCRÁTICO BRASILEIRO	MDB	1965	1966

CARGOS PÚBLICOS EXERCIDOS

AGENTE FISCAL DO IMPOSTO DE CONSUMO.		
INSPEÇÃO-GERAL DA FISCALIZAÇÃO DOS IMPOSTOS.		
OFICIAL DE GABINETE DO MINISTRO DA FAZENDA.		
MINISTRO DA AGRICULTURA	1960	1961

OUTROS DADOS POLÍTICOS

PROFESSOR NO GINÁSIO DE RECIFE. PARTICIPOU DOS DEBATES DA ASSEMBLÉIA

SENADORES BRASILEIROS. BRASÍLIA, SENADO FEDERAL, 1986

OUTROS DADOS POLÍTICOS

CONSTITUINTE (1946). COMO FUNCIONÁRIO DO MINISTÉRIO DA FAZENDA, AUTOR DOS PROJETOS DA LEI DO SELO, DO IMPOSTO DE RENDA E DA LEI DO IMPOSTO DE VENDAS E CONSIGNAÇÕES. RELATOR DA COMISSÃO DE ECONOMIA DA CÂMARA DOS DEPUTADOS DO PROJETO DE CRIAÇÃO DA PETROBRÁS. PRIMEIRO SECRETÁRIO DA CÂMARA DOS DEPUTADOS (1955). MEMBRO DAS COMISSÕES DE FINANÇAS, CONSTITUIÇÃO E JUSTIÇA, LEGISLAÇÃO SOCIAL E RELAÇÕES EXTERIORES DO SENADO FEDERAL. LÍDER DO PTB NO SENADO (1962). LÍDER DA MAIORIA NO SENADO (1963). VICE-LÍDER DA MAIORIA NA CÂMARA DOS DEPUTADOS (1954). EM 1958, FOI O DEPUTADO FEDERAL MAIS VOTADO DE PERNAMBUCO. VIAGENS OFICIAIS AO EXTERIOR: POLÔNIA, 1959 (CONFERÊNCIA INTERPARLAMENTAR DE VARSÓVIA, REPÚBLICA POPULAR DA CHINA, 1961; COMITIVA DO VICE-PRESIDENTE JOÃO GOULART); CHILE E URUGUAI, 1963 (COMITIVA DO PRESIDENTE DA REPÚBLICA).

INFORMAÇÕES PESSOAIS

DATA NASCIMENTO: 18 02 1899 LOCAL: ENGENHO SANTO ANTONIO - PE
 DATA FALECIMENTO: 04 04 1966 LOCAL: RECIFE - PE
 SEXO: MASCULINO RELIGIÃO: INSTRUÇÃO: UNIVERSITÁRIA

ESCOLARIDADE

PRIMÁRIO	SÃO SEBASTIÃO	PALMARES - PE
SECUNDÁRIO	COLÉGIO DIOCESANO	OLINDA - PE
SECUNDÁRIO	GINÁSIO DO RECIFE	RECIFE - PE
SUPERIOR (SEGUNDO ANO)	FACULDADE DE FARMÁCIA E ODONTOLOGIA	

1928

PROFISSÕES EXERCIDAS

PROPRIETÁRIO RURAL, FUNCIONÁRIO PÚBLICO

ATIVIDADE PRINCIPAL

SERVIÇO PÚBLICO

INFORMAÇÕES FAMILIARES

FAMÍLIA PREEMINENTE: SIM FORTUNA PESSOAL: A
 NOME DO CONJUGE: AMÁLIA G. DE BARROS CARVALHO
 NOME DA FAMÍLIA: JOSÉ DE CARVALHO ALBUQUERQUE

FILIAÇÃO

NOME DA MÃE: FRANCISCA BARROS CARVALHO
 NOME DO PAI: JOSÉ DE CARVALHO ALBUQUERQUE

OBRAS PUBLICADAS

PARECER DA COMISSÃO DE FINANÇAS SOBRE A RECEITA PARA 1968. IMPRENSA

OBRAS PUBLICADAS

NACIONAL. RIO, 1959. 24 P. CONSOLIDAÇÃO DOS IMPOSTOS DE CONSUMO. DICIONÁRIO DO IMPOSTO DO CONSUMO. DISCRIMINAÇÃO DE RENDAS NA CONSTITUIÇÃO DE 1964. ESTUDO SOBRE A QUOTA-PARTE. OS MUNICÍPIOS E A CONSTITUIÇÃO.

REFERÊNCIAS BIBLIOGRÁFICAS

SERVIÇO DE INFORMAÇÃO AGRÍCOLA. BARROS CARVALHO NA AGRICULTURA. RIO, 1968. 52 P. ENCICLOPÉDIA DELTA LAROUSSE. V. II. PP. 776/777. ILUSTRAÇÃO: CYSNEIROS, AMADOR. PARLAMENTARES BRASILEIROS. RIO DE JANEIRO. BATISTA DE SOUZA, 1953. P. 28.



SENADOR: ANTÔNIO DE NOVAES FILHO

(NOVAES FILHO)

ESTADO: PERNAMBUCO

SEGUNDA REPÚBLICA

MANDATOS ELETIVOS E SIMILARES

PREFEITO MUNICIPAL		1937		1945	PE	RECIFE
SENADOR	19	09	1946	31	01	1955 PE
SENADOR	31	01	1955	31	01	1963 PE

TOTAL DE MANDATOS: 3

TOTAL DE ANOS: 25

SUPLENTE

HÉLIO COUTINHO CORREIA DE OLIVEIRA
LUIZ SEBASTIÃO GUEDES ALCOFORADO

PARTIDOS POLÍTICOS

PARTIDO SOCIAL DEMOCRÁTICO	PSD	1951
PARTIDO LIBERTADOR	PL	1963

CARGOS PÚBLICOS EXERCIDOS

SECRETÁRIO DA AGRICULTURA	PE		
MINISTRO DA AGRICULTURA		1950	1951

OUTROS DADOS POLÍTICOS

MEMBRO DAS COMISSÕES DE RELAÇÕES EXTERIORES, AGRICULTURA, FINANÇAS E DE TRANSPORTES, COMUNICAÇÃO E OBRAS PÚBLICAS. CONSTITUINTE EM 1946.

INFORMAÇÕES PESSOAIS

DATA NASCIMENTO: 19 06 1898 LOCAL: ENGENHO PIMENTEL - CABO - PE
DATA FALECIMENTO: 23 03 1978 LOCAL: RECIFE - PE

INFORMAÇÕES PESSOAIS

SEXO: MASCULINO RELIGIÃO: CATÓLICA

INSTRUÇÃO: UNIVERSITÁRIA

ESCOLARIDADE

DIREITO

FACULDADE DE DIREITO
DE ALAÇÇAS,
COLÉGIO CARNEIRO
LEÃO.

MACEIÓ - AL

SECUNDÁRIO

RECIFE - PE

PROFISSÕES EXERCIDAS

POLÍTICO, PROPRIETÁRIO RURAL.

ATIVIDADE PRINCIPAL

POLÍTICA

INFORMAÇÕES FAMILIARES

FAMÍLIA PREEMINENTE: SIM

FORTUNA PESSOAL:

NOME DO CONJUGE: MARIA ANNA CARNEIRO DE NOVAES

NOME DA FAMÍLIA: MANOEL CARNEIRO LEÃO

DATA DO CASAMENTO: 23 Ø1 1926 LOCAL: RECIFE - PE

FILIAÇÃO

NOME DA MÃE: RITA DE CÁSSIA CARNEIRO DE NOVAES

NOME DO PAI: ANTÔNIO DE NOVAES MELLO AVELINS

OBRAS PUBLICADAS

ADMINISTRAÇÃO E POLÍTICA. DISCURSO NO SENADO FEDERAL E NO MINISTÉRIO DA AGRICULTURA. 1946-195Ø. ED. GUARANY. RIO DE JANEIRO, 195Ø. 335 P.

REFERÊNCIAS BIBLIOGRÁFICAS

ENCICLOPÉDIA DELTA LAROUSSE. V. 9. P. 4855.

SENADOR: ANTÔNIO DIAS COELHO E MELLO

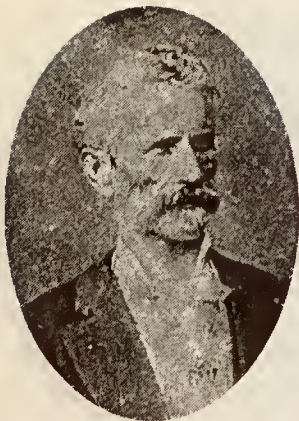

BARÃO DE ESTÂNCIA

ESTADO: SERGIPE

IMPÉRIO

MANDATOS ELETIVOS E SIMILARES

VEREADOR.			SE	ITAPORANGA
VICE-PRESIDENTE DA				
PROVÍNCIA.	1863		SE	
PRESIDENTE.		1866	SE	
DEPUTADO GERAL.	1867	1870	SE	
DEPUTADO GERAL.	1878	1881	SE	
DEPUTADO GERAL.	1881	1885	SE	
SENADOR.	02 03 1885	15 11 1889	SE	

PARTIDOS POLÍTICOS

PARTIDO LIBERAL PLIB 1863

CARGOS PÚBLICOS EXERCIDOS

PRESIDENTE DO IMPERIAL INSTITUTO
SERGIPANO DE AGRICULTURA - IMISA. SE 1860
JUIZ DE PAZ DE ITAPORANGA. SE

OUTROS DADOS POLÍTICOS

PRESIDENTE DA CÂMARA MUNICIPAL DE ITAPORANGA D'AJUDA - SE. TÍTULO
NOBILIÁRQUICO DE BARÃO PELO VALIOSO CONCURSO OFERECIDO AO GOVERNO
BRASILEIRO DURANTE A GUERRA DO PARAGUAI.

CONDECORAÇÕES RECEBIDAS

COMENDADOR DAS ORDENS DE CRISTO E DA ROSA.

INFORMAÇÕES PESSOAIS

DATA NASCIMENTO: 1822 LOCAL: ITAPORANGA D'AJUDA - SE
 DATA FALECIMENTO: 05 04 1904 LOCAL: SÃO CRISTOVÃO - SE
 SEXO: MASCULINO RELIGIÃO: CATÓLICA INSTRUÇÃO: UNIVERSITÁRIA

ESCOLARIDADE

LETRAS - SUPERIOR ESCOLA DE PONTES E
 INCOMPLETO. CALÇADAS DE PARIS FRANÇA

PROFISSÕES EXERCIDAS

AGROPECUARISTA

ATIVIDADE PRINCIPAL

AGROPECUÁRIA

INFORMAÇÕES FAMILIARES

FAMÍLIA PREENHENTE: SIM FORTUNA PESSOAL: A
 NOME DO CONJUGE: LOURENÇA DIAS COELHO E MELLO
 NOME DA FAMÍLIA: SEBASTIÃO GASPAR DE ALMEIDA BOTO

FILIAÇÃO

NOME DA MÃE: MARIA MICHAELA COELHO DANTAS E MELLO
 NOME DO PAI: DOMINGOS DIAS COELHO E MELLO

OUTROS DADOS FAMILIARES

SEU SOGRO, SEBASTIÃO GASPAR DE ALMEIDA BOTO, FOI PRESIDENTE DE SERGIPE.

OBRAS PUBLICADAS

DISCURSOS, JORNAL DE SERGIPE, 07-07-1867. DO PARTIDO LIBERAL DO IMPÉRIO. 'JORNAL DO COMMERCIO', RIO DE JANEIRO, 07-11-1884 E 'JORNAL DE SERGIPE', 15-11-1884. O SENADOR BARÃO DE ESTÂNCIA AO PAÍS. JORNAL 'A REFORMA', ARACAJU, 17-03-1889 E JORNAL 'TRIBUNA LIBERAL', RIO DE JANEIRO, 05-04-1890.

REFERÊNCIAS BIBLIOGRÁFICAS

ILUSTRAÇÃO: GUARANÁ, MANOEL ARMINDO CORDEIRO. DICIONÁRIO BIO-BIBLIOGRÁFICO SERGIPANO. RIO DE JANEIRO. PONGETTI, 1925. P. 18.

SENADOR: ANTONIO EMILIANO DE SOUZA CASTRO



ESTADO: PARÁ

PRIMEIRA REPÚBLICA

MANDATOS ELETIVOS E SIMILARES

DEPUTADO ESTADUAL		1912				PA
DEPUTADO FEDERAL	03 05	1918	31 12	1920		PA
GOVERNADOR	01 02	1921	01 02	1925		PA
SENADOR		1925		1930		PA
DEPUTADO ESTADUAL		1934				PA
DEPUTADO ESTADUAL						PA

TOTAL DE MANDATOS: 6

TOTAL DE ANOS: 16

PARTIDOS POLÍTICOS

PARTIDO REPUBLICANO FEDERAL	PRF	1901	1930
-----------------------------	-----	------	------

CARGOS PÚBLICOS EXERCIDOS

INTENDENTE DE BELÉM.	PA	1917
PROFESSOR DA FACULDADE DE MEDICINA DE BELÉM.	PA	
DIRETOR DO INSTITUTO DE PATOLOGIA EXPERIMENTAL DO NORTE.	PA	1936
CONSULTOR DO SERVIÇO ESPECIAL DE SAÚDE PÚBLICA DA AMAZÔNIA.		1942
CONSULTOR DA SUPERINTENDÊNCIA NACIONAL DO SERVIÇO ESPECIAL DE SAÚDE PÚBLICA DA AMAZÔNIA.		

OUTROS DADOS POLÍTICOS

UM DOS FUNDADORES DA FACULDADE DE MEDICINA DE BELÉM. PRIMEIRO SECRETÁRIO NA CÂMARA ESTADUAL NA LEGISLATURA INICIADA EM 1912.

OUTROS DADOS POLÍTICOS

DEPUTADO FEDERAL NA LEGISLATURA DE 1918 A 1928 E LÍDER DA BANCADA. ELEMENTO ATUANTE NA SUBLEVAÇÃO DA POLÍCIA MILITAR E CONSEQUENTE DEPOSIÇÃO DO GOVERNADOR ENÉAS MARTINS. COMO GOVERNADOR EM 1824, CONSEGUE DOMINAR, COMANDANDO PESSOALMENTE AS FORÇAS POLICIAIS, UM LEVANTE DA FORÇA FEDERAL AQUARTELADA EM BELÉM. NA DIREÇÃO DO GOVERNO NÃO CONSEGUE EVITAR A DERROCADA FINANCEIRA DO ESTADO. COMO SENADOR, INTEGROU A DELEGAÇÃO DO BRASIL À CONFERÊNCIA INTERNACIONAL DO COMÉRCIO EM 1938, EM MADRI, ESPANHA. NO SENADO, FEZ PARTE DA COMISSÃO DE DIPLOMACIA E TRATADOS. PARTICIPA, EM 1932, DO MOVIMENTO DE RECONSTITUCIONALIZAÇÃO DO PAÍS E É PRESO. ELEITO DEPUTADO ESTADUAL À CONSTITUINTE DO PARÁ, EM 1935. É FERIDO NA TENTATIVA DO INTERVENTOR FEDERAL JOAQUIM MAGALHÃES BARATA DE EVITAR A POSSE DE SEU Opositor NO GOVERNO.

INFORMAÇÕES PESSOAIS

DATA NASCIMENTO: 15 08 1875 LOCAL: BELÉM DO PARÁ
 DATA FASCIMENTO: 01 07 1951 LOCAL: RIO DE JANEIRO - RJ
 SEXO: MASCULINO RELIGIÃO: INSTRUÇÃO: SUPERIOR

ESCOLARIDADE

HUMANIDADES FACULDADE DE BELÉM - PA
 MEDICINA MEDICINA. RIO DE JANEIRO 1895 1901

PROFISSÕES EXERCIDAS

MÉDICO, PROFESSOR UNIVERSITÁRIO.

ATIVIDADE PRINCIPAL

MEDICINA.

INFORMAÇÕES FAMILIARES

FAMÍLIA PREMINENTE: SIM FORTUNA PESSOAL:
 NOME DO CONJUGE: SARA CERQUEIRA LIMA
 DATA DO CASAMENTO: LOCAL: BELÉM

FILIAÇÃO

NOME DA MÃE: MERANDOLINA FERNANDES DE S. CASTRO
 NOME DO PAI: ANTÔNIO EMILIANO DE SOUZA CASTRO

REFERÊNCIAS BIBLIOGRÁFICAS

BORGES, RICARDO. VULTOS NOTÁVEIS DO PARÁ. BELÉM, CONSELHO ESTADUAL DE CULTURA, 1978. ENCICLOPÉDIA DELTA LAROUSSE. RIO DE JANEIRO, ED. DELTA, 1967. ILUSTRAÇÃO: GOMES DE CASTRO, AUGUSTO OLYMPIO. O SENADO FEDERAL DE 1898 A 1927. RIO DE JANEIRO. S. ED., 1927. P. 65.

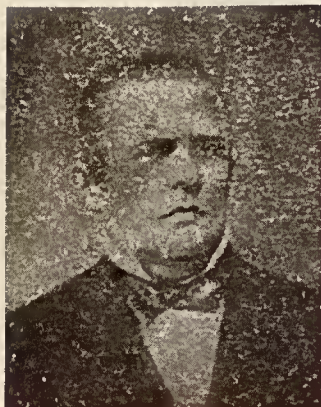

SENADOR: ANTÔNIO F. DE P. E HOLANDA CAVALCANTI
DE ALBUQUERQUE

VISCONDE DE ALBUQUERQUE

ESTADO: PERNAMBUCO

IMPÉRIO

MANDATOS ELETIVOS E SIMILARES

DEPUTADO GERAL	1826	1837	PE
SENADOR	28 #4 1838	14 #4 1863	PE

TOTAL DE MANDATOS: 2
TOTAL DE ANOS: 36

PARTIDOS POLÍTICOS

PARTIDO LIBERAL PLIB

CARGOS PÚBLICOS EXERCIDOS

MINISTRO DA FAZENDA	183#	1832
MINISTRO DA FAZENDA	1846	1847
MINISTRO DA FAZENDA	1862	1863
MINISTRO INTERINO DO IMPÉRIO	1832	1832
MINISTRO DA MARINHA	184#	1841
MINISTRO DA MARINHA	1844	1846
MINISTRO INTERINO DA GUERRA	1845	1846
MINISTRO INTERINO DA MARINHA	1846	1847
CONSELHEIRO DE ESTADO	185#	

OUTROS DADOS POLÍTICOS

SERVIU EM MOÇAMBIQUE E MACAU, COMO AJUDANTE-DE-ORDENS DO GOVERNADOR (1816). LENTE DA ESCOLA REAL DE PILOTOS EM MACAU (1819). DE VOLTA AO BRASIL, LOGO APÓS A PROCLAMAÇÃO DA INDEPENDÊNCIA, INCORPOROU-SE ÀS FORÇAS IMPERIAIS PARA DAR COMBATE AOS SEPARATISTAS DA CONFEDERAÇÃO DO EQUADOR. VOTOU CONTRA A DESTITUIÇÃO DE JOSÉ BONIFÁCIO DA TUTORIA DE D. PEDRO II, FOI UM DOS PRINCIPAIS PROMOTORES DA MAIORIDADE DO IMPERADOR. NA CONDIÇÃO DE MINISTRO DA MARINHA, ENCOMENDOU, NA

OUTROS DADOS POLÍTICOS

INGLATERRA, NOSSO PRIMEIRO VAPOR, O 'DOM AFONSO'. DISPUTOU COM FEIJÓ A ELEIÇÃO PARA REGENTE ÚNICO, PERDENDO POR 595 VOTOS NUM TOTAL DE 12000 VOTANTES.

CONDECORAÇÕES RECEBIDAS

GENTIL-HOMEM DA IMPERIAL CÂMARA; DIGNITÁRIO DA ORDEM DO CRUZEIRO; CAVALEIRO DA ORDEM DE CRISTO, VISCONDE COM GRANDEZA POR DECRETO DE 02-12-1854.

INFORMAÇÕES PESSOAIS

DATA NASCIMENTO: 21 08 1797 LOCAL: ENGENHO PANTORRA - PE
 DATA FALECIMENTO: 14 04 1863 LOCAL: CORTE - RIO DE JANEIRO
 SEXO: MASCULINO RELIGIÃO: INSTRUÇÃO:

ESCOLARIDADE

SECUNDÁRIO RECIFE - PE
 CURSOS MILITARES

PROFISSÕES EXERCIDAS

PROPRIETÁRIO RURAL, MILITAR.

ATIVIDADE PRINCIPAL

MILITAR

INFORMAÇÕES FAMILIARES

FAMÍLIA PREEMINENTE: SIM FORTUNA PESSOAL: A
 NOME DO CONJUGE: EMÍLIA CAVALCANTI DE ALBUQUERQUE
 NOME DA FAMÍLIA: MANUEL CAETANO DE ALMEIDA E ALBUQUERQUE

FILIAÇÃO

NOME DA MÃE: MARIA RITA DE ALBUQUERQUE MELO
 NOME DO PAI: FRANCISCO DE PAULA CAVALCANTI

OBRAS PUBLICADAS

PRINCÍPIOS DE DESENHO LINEAR. RIO DE JANEIRO, 1829.

REFERÊNCIAS BIBLIOGRÁFICAS

NABUCO, JOAQUIM. UM ESTADISTA DO IMPÉRIO. VELHO SOBRINHO, J. F. DICIONÁRIO BIBLIOGRÁFICO BRASILEIRO. RIO, 1937. PP. 153/154. ENCICLOPÉDIA DELTA LAROUSSE. V. I. P. 185. ENCICLOPÉDIA MIRADOR. V. II. PP. 277/278. ILUSTRAÇÃO: MINISTÉRIO DA FAZENDA. MINISTROS DA FAZENDA DE 1822 A 1972. RIO DE JANEIRO, 1972. P. 273.



SENADOR: ANTÔNIO FRANCISCO AZEREDO

(ANTÔNIO AZEREDO)

ESTADO: MATO GROSSO

PRIMEIRA REPÚBLICA

MANDATOS ELETIVOS E SIMILARES

DEPUTADO FEDERAL	1898	1896	MT
SENADOR	1897	1905	MT
SENADOR	1906	1914	MT
SENADOR	1915	1923	MT
SENADOR	23 01 1924	11 11 1930	MT

TOTAL DE MANDATOS: 5

TOTAL DE ANOS: 48

PARTIDOS POLÍTICOS

PARTIDO REPUBLICANO CONSERVADOR PRC

OUTROS DADOS POLÍTICOS

REPUBLICANO E ABOLICIONISTA. LIGOU-SE A PINHEIRO MACHADO NA CONSTITUIÇÃO DO PRC (PARTIDO REPUBLICANO CONSERVADOR). REDATOR DO JORNAL 'GAZETA DA TARDE', RJ. ADQUIRIU O JORNAL 'DIÁRIO DE NOTÍCIAS' E FUNDOU AS ORGANIZAÇÕES JORNALÍSTICAS DO JORNAL 'O MALHO'. NO SENADO: SUPLENTE DA MESA E MEMBRO DE REDAÇÃO DAS LEIS; OBRAS PÚBLICAS E EMPRESAS PRIVILEGIADAS; CONSTITUIÇÃO, PODERES E DIPLOMACIA E DE FINANÇAS. VICE-PRESIDENTE DO SENADO FEDERAL - 1915 A 1930. CONSTITUINTE DE 1891. NA CÂMARA FEDERAL, FOI PRIMEIRO SECRETÁRIO DA MESA. DEPOSTO PELA REVOLUÇÃO DE 1930, FOI EXILADO PARA A EUROPA, DE ONDE REGRESSOU EM 1933.

INFORMAÇÕES PESSOAIS

DATA NASCIMENTO: 22 08 1861 LOCAL: CUIABÁ - MT
 DATA FALECIMENTO: 08 03 1936 LOCAL: RIO DE JANEIRO - RJ
 SEXO: MASCULINO RELIGIÃO: INSTRUÇÃO: UNIVERSITÁRIA

SENADORES BRASILEIROS. BRASÍLIA, SENADO FEDERAL, 1986

ESCOLARIDADESECUNDÁRIO
SUPERIORLICEU DE CUIABÁ MT
FACULDADE DE DIREITO RJ

1859

PROFISSÕES EXERCIDAS

JORNALISTA, EMPRESÁRIO

ATIVIDADE PRINCIPAL

JORNALISMO

INFORMAÇÕES FAMILIARES

FAMÍLIA PREEMINENTE:

FORTUNA PESSOAL: A

FILIAÇÃO

NOME DA MÃE: BLANDINA DE FIGUEIREDO AZEREDO

NOME DO PAI: OZÉAS FRANCISCO DE AZEREDO

OBRAS PUBLICADAS

TRATADO DE PETRÓPOLIS, 1904. DISCURSOS PARLAMENTARES, 1925. A
SITUAÇÃO DE MATO GROSSO, 1916. A INVASÃO PARAGUAIA EM MATO GROSSO.
DISCURSO PRONUNCIADO EM RESPOSTA AO SENADOR EPITÁCIO PESSOA, 1925.

REFERÊNCIAS BIBLIOGRÁFICAS

A. O. GOMES DE CASTRO E A. SOUTO CASTAGNINO. O SENADO FEDERAL DE 1890
A 1927. RIO DE JANEIRO, 1927. P. 46. ILUSTRAÇÃO: SENADO FEDERAL.
VULTOS E FACTOS DA REPÚBLICA, 1928-1941. S.L. S.ED., 19??. RECORTES
DE JORNAIS.



SENADOR: ANTÔNIO GONÇALVES GOMIDE

ESTADO: MINAS GERAIS

IMPÉRIO

MANDATOS ELETIVOS E SIMILARES

DEPUTADO CONSTITUINTE	03	05	1823	11	11	1823	MG
SENADOR	22	01	1826	26	02	1835	MG

TOTAL DE MANDATOS: 2
TOTAL DE ANOS: 10

PARTIDOS POLÍTICOS

PARTIDO CONSERVADOR PCI

OUTROS DADOS POLÍTICOS

VOTOU CONTRA A DESTITUIÇÃO DE JOSÉ BONIFÁCIO DA TUTORIA DE D. PEDRO II. VOTOU A FAVOR DA VITALICIEDADE DO SENADO. NA ASSEMBLEIA CONSTITUINTE, FOI MEMBRO DAS COMISSÕES: INSTRUÇÃO PÚBLICA; REDAÇÃO DO DIÁRIO; SAÚDE PÚBLICA E COLONIZAÇÃO; CIVILIZAÇÃO E CATEQUIZAÇÃO DOS ÍNDIOS. PROPÔS, EM 1823, QUE 'SE ABRISSE SUBSCRIÇÃO VOLUNTÁRIA EM TODAS AS CÂMARAS DO IMPÉRIO PARA O ESTABELECIMENTO DE UNIVERSIDADES'.

INFORMAÇÕES PESSOAIS

DATA NASCIMENTO: 00 00 1770 LOCAL: REGIÃO DE MATO DENTRO- MG
DATA FALECIMENTO: 26 02 1835 LOCAL: RIO DE JANEIRO - RJ
SEXO: MASCULINO RELIGIÃO: CATÓLICA INSTRUÇÃO: UNIVERSITÁRIA

ESCLARIDADE

MEDICINA FACULDADE DE EDIMBURGO
MEDICINA

PROFISSÕES EXERCIDAS

MÉDICO E POLÍTICO

ATIVIDADE PRINCIPAL

MEDICINA

INFORMAÇÕES FAMILIARES

FAMÍLIA PREEMINENTE: SIM FORTUNA PESSOAL: A
NOME DO CONJUGE: MARIANA FLORINDA
NOME DA FAMÍLIA: PAI: FELICIANO MUNIZ PINTO C. DA CUNHA

OBRAS PUBLICADAS

MEMÓRIA. RIO DE JANEIRO, 1814. MÁXIMAS MORAES DO SENADOR ANTONIO GONÇALVES GOMIDE (PUBLICAÇÃO PÓSTUMA: 1876). IMPUGNAÇÃO ANALÍTICA DO EXAME FEITO PELOS CLÍNICOS ANTONIO PEDRO DE SOUZA E MANUEL QUINTÃO DA SILVA EM UMA RAPARIGA QUE JULGARAM SANTA. RIO DE JANEIRO, 1814.

REFERÊNCIAS BIBLIOGRÁFICAS

MÉDICOS MINEIROS NO BRASIL COLONIA, NO IMPÉRIO E NA REPÚBLICA. LÚCIO O. N. DE SENNA. RJ. AGIR, 1947. MINAS GERAIS EM 1925. BELO HORIZONTE, EDITOR VICTOR SILVEIRA, IMPRENSA OFICIAL, 1926. ANNAES DO PARLAMENTO BRASILEIRO. RIO DE JANEIRO, TYPOGRAFIA DA VIÚVA PINTO E FILHO, 1884. REVISTA DO ARQUIVO PÚBLICO MINEIRO, ANNO I, FASCÍCULO PRIMEIRO, 1896.



SENADOR: ANTÔNIO JORGE DE QUEIROZ JUCA

(ANTONIO JUCA)

ESTADO: CEARÁ

SEGUNDA REPÚBLICA

MANDATOS ELETIVOS E SIMILARES

DEPUTADO FEDERAL	1962	05	1963	
SENADOR	17	05	1963	26 10 1965 CE

TOTAL DE MANDATOS: 2

TOTAL DE ANOS: 4

PARTIDOS POLÍTICOS

PARTIDO TRABALHISTA BRASILEIRO PTB

CARGOS PÚBLICOS EXERCIDOS

PROFESSOR DE BIOLOGIA E QUÍMICA DO COLÉGIO ESTADUAL.
 DIRETOR DO HOSPITAL DE ISOLAMENTO (ESTADUAL).
 PROFESSOR DE CLÍNICA MÉDICA DA UNIVERSIDADE FEDERAL DO CEARÁ.
 PRESIDENTE DO IAPI.

OUTROS DADOS POLÍTICOS

PRESIDENTE DO DIRETÓRIO MUNICIPAL DA SEÇÃO CEARENSE DO PTB. SUPLENTE DO SENADOR CARLOS JEREISSATI. NO SENADO, FOI MEMBRO DAS COMISSÕES DE ECONOMIA, FINANÇAS, SAÚDE, EDUCAÇÃO E CULTURA E VICE-LÍDER DO PTB. ESPECIALIZOU-SE EM CARDIOLOGIA. REALIZOU CURSOS DE APERFEIÇOAMENTO NOS ESTADOS UNIDOS DA AMÉRICA DO NORTE. PERTENCEU AO CENTRO MÉDICO CEARENSE. PERTENCEU À SOCIEDADE BRASILEIRA DE CARDIOLOGIA. PERTENCEU À AMERICAN HEART ASSOCIATION.

INFORMAÇÕES PESSOAIS

DATA NASCIMENTO: 02 03 1915 LOCAL: CRATEÚS - CE
 DATA FALECIMENTO: 26 10 1965 LOCAL: RIO DE JANEIRO - RJ
 SEXO: MASCULINO RELIGIÃO: INSTRUÇÃO: SUPERIOR

ESCOLARIDADE

PRIMÁRIO	COLÉGIO CEARENSE DO SAGRADO CORAÇÃO	FORTALEZA - CE
SECUNDÁRIO	LICEU DO CEARÁ	FORTALEZA - CE
MEDICINA	FACULDADE DE MEDICINA	SALVADOR - BA

PROFISSÕES EXERCIDAS

MÉDICO, PROFESSOR, POLÍTICO

ATIVIDADE PRINCIPAL

MEDICINA

INFORMAÇÕES FAMILIARES

FAMÍLIA PREEMINENTE: SIM FORTUNA PESSOAL: A
 NOME DO CONJUGE: MARIA JÚLIA MONTENEGRO JUCÁ
 NOME DA FAMÍLIA: ANTONIO RIBEIRO MONTENEGRO

FILIAÇÃO

NOME DA MÃE: MARIA JORGE SOUZA JUCÁ
 NOME DO PAI: LEONEL JUCÁ BEZERRA

REFERÊNCIAS BIBLIOGRÁFICAS

DEPUTADOS BRASILEIROS, 1946-1967. SENADO FEDERAL. ILUSTRAÇÃO: ARQUIVO DA SUBSECRETARIA DO PESSOAL DO SENADO FEDERAL.



SENADOR: ANTÔNIO JORGE MACHADO LIMA

(ANTÔNIO JORGE)

ESTADO: PARANÁ

SEGUNDA REPÚBLICA

PARTIDOS POLÍTICOS

ALIANÇA LIBERAL		1929	1933
PARTIDO DEMOCRÁTICO DO PARANÁ	PSD	1934	1937

CARGOS PÚBLICOS EXERCIDOS

PROMOTOR PÚBLICO EM PALMEIRAS E ANTONINA.	SP	1908	
DIRETOR GERAL DO ENSINO.	PR		
PROCURADOR FISCAL DA FAZENDA NACIONAL JUNTO À DELEGACIA FISCAL DO PARANÁ.	PR	1909	
CONSULTOR JURÍDICO DA DELEGACIA FISCAL DO PARANÁ.	PR		
MEMBRO DO CONSELHO CONSULTIVO DO PARANÁ NO GOVERNO DO GENERAL MÁRIO TOURINHO.	PR		
AUDITOR DO TRIBUNAL DE CONTAS DA UNIÃO.		1941	1950
MINISTRO DO TRIBUNAL DE CONTAS DA UNIÃO.		1951	

OUTROS DADOS POLÍTICOS

EM 1924, LIDEROU A LUTA DA 'REAÇÃO REPUBLICANA', EM CURITIBA, QUE TEVE COMO LÍDERES NACIONAIS NILO PEÇANHA E J.J. SEABRA. FUNDOU, EM 1929, O VESPERTINO 'A TARDE', EM CURITIBA, QUE FEZ A CAMPANHA DA ALIANÇA LIBERAL. FOI LÍDER DA BANCADA PARANAENSE NA ASSEMBLÉIA CONSTITUINTE DE 1934. FOI FUNDADOR E MEMBRO DA COMISSÃO EXECUTIVA DO PSD/PR. NO SENADO, FOI MEMBRO DA COMISSÃO DE DIPLOMACIA, TRATADOS, CONVENÇÕES E LEGISLAÇÃO SOCIAL.

INFORMAÇÕES PESSOAIS

DATA NASCIMENTO: 26 10 1816	LOCAL: PONTA GROSSA - PR
DATA FALECIMENTO:	LOCAL: RIO DE JANEIRO - RJ

388

INFORMAÇÕES PESSOAIS

SEXO: MASCULINO RELIGIÃO:

INSTRUÇÃO:

ESCOLARIDADE

PRIMÁRIO
SECUNDÁRIO
DIREITO

SEMINÁRIO EPISCOPAL
COLÉGIO VIANA
FACULDADE DE DIREITO

CURITIBA - PR
CURITIBA - PR
SÃO PAULO - SP 1987

PROFISSÕES EXERCIDAS

ADVOGADO, JORNALISTA, FUNCIONÁRIO PÚBLICO

ATIVIDADE PRINCIPAL

MAGISTRATURA

INFORMAÇÕES FAMILIARES

FAMÍLIA PREEMINENTE: SIM

FORTUNA PESSOAL: B

FILIAÇÃO

NOME DA MÃE: MARIA ANTONIA MACHADO LIMA
NOME DO PAI: VICENTE MACHADO DA SILVA LIMA

OUTROS DADOS FAMILIARES

SEU PAI ERA CHEFE REPUBLICANO DE GRANDE PROJEÇÃO NO PARANÁ.

REFERÊNCIAS BIBLIOGRÁFICAS

GODINHO, WANOR R. E ANDRADE, OSWALD S., CONSTITUINTES BRASILEIROS DE 1934. RIO DE JANEIRO, 1934. P. 229. NICOLAS, MARIA. O PARANÁ NA CÂMARA DOS DEPUTADOS, 1835-1977. CURITIBA, IMPRENSA OFICIAL, 1977. PP. 93/94. ILUSTRAÇÃO: GODINHO, WANOR R. CONSTITUINTES BRASILEIROS DE 1934. RIO DE JANEIRO. S.ED., 1934. P. 21.

SENADOR: ANTÔNIO JOSÉ DE MELLO E SOUZA

(MELLO E SOUZA)

ESTADO: RIO GRANDE DO NORTE

PRIMEIRA REPÚBLICA

MANDATOS ELETIVOS E SIMILARES

DEPUTADO ESTADUAL		1892		1894	RN
SENADOR	01 09	1908	24 04	1915	RN
SENADOR		1915		1920	RN
GOVERNADOR	23 02	1907	25 03	1908	RN
GOVERNADOR		1920		1924	RN

TOTAL DE MANDATOS: 5

TOTAL DE ANOS: 19

CARGOS PÚBLICOS EXERCIDOS

PROMOTOR PÚBLICO DE GOIANINHA.		1890	1892
DIRETOR GERAL DE INSTRUÇÃO PÚBLICA.	RN	1892	1895
PROCURADOR DA REPÚBLICA.	RN	1895	1899
SECRETÁRIO DO GOVERNO.	RN	1899	1900
PROCURADOR GERAL DO SUPERIOR TRIBUNAL DE JUSTIÇA.			
CONSULTOR JURÍDICO DO ESTADO.	RN		1935

OUTROS DADOS POLÍTICOS

RENUNCIOU AO SEGUNDO MANDATO PARA ASSUMIR O GOVERNO DO ESTADO. NO SENADO, FOI MEMBRO DAS COMISSÕES DE SAÚDE PÚBLICA, ESTATÍSTICA E COLONIZAÇÃO, INSTRUÇÃO PÚBLICA E DE REDAÇÃO DE LEIS. FOI JORNALISTA DO JORNAL 'A REPÚBLICA' COM O PSEUDÔNIMO DE POLICARPO FEITOSA. CRIOU A ESCOLA NORMAL DE MOSSORÓ, ESCOLA PROFISSIONAL DE ALECRIM, ESCOLA DE FARMÁCIA DE NATAL E O PRIMEIRO GRUPO ESCOLAR DO ESTADO, 'AUGUSTO SEVERO'. CRIOU A DIRETORIA GERAL DE AGRICULTURA E OBRAS PÚBLICAS.

INFORMAÇÕES PESSOAIS

DATA NASCIMENTO: 24 12 1867 LOCAL: PAPARI- 'NÍSIA FLORESTA' - RN
 DATA FALECIMENTO: 06 07 1955 LOCAL: RECIFE - PE
 SEXO: MASCULINO RELIGIÃO: CATÓLICA INSTRUÇÃO: SUPERIOR

ESCOLARIDADE

SUPERIOR - DIREITO FACULDADE DE DIREITO RECIFE - PE 1892 1894

PROFISSÕES EXERCIDAS

ADVOGADO, JORNALISTA, ESCRITOR

ATIVIDADE PRINCIPAL

MAGISTRATURA

INFORMAÇÕES FAMILIARES

FAMÍLIA PREEMINENTE: FORTUNA PESSOAL: B

FILIAÇÃO

NOME DA MÃE: MARIA EMÍLIA SEABRA DE MELLO E SOUZA
 NOME DO PAI: JOSÉ DE MELLO E SOUZA

OBRAS PUBLICADAS

FLOR DO SERTÃO, 1928; GIZINHA, 1930; ALMA BRAVIA, 1934; ENCONTROS DO CAMINHO - CONTOS. 1936. OS MOLUSCOS. QUASE ROMANCE, QUASE MEMÓRIA. MENSAGENS.

REFERÊNCIAS BIBLIOGRÁFICAS

CASCUDO, LUÍS DA CÂMARA. GOVERNO DO RIO GRANDE DO NORTE. 1597. NATAL MCMXXXIX, LIVRARIA COSMOPOLITA, F. ARANHA. P. 69, 70 E 71. NONATO, RAIMUNDO. BACHARÉIS DE OLINDA E RECIFE. IRMÃOS PONGETTI EDITORES, RJ. 1960. P. 119. DELTA LAROUSSE, V. 8. DIÁRIO DO CONGRESSO NACIONAL (SEÇÃO II) JULHO DE 1955. QUINTA FEIRA, 14. ABRANCHES, DUNSHEE DE. GOVERNOS E CONGRESSOS DA REPÚBLICA DOS ESTADOS UNIDOS DO BRASIL. PP. 183-4. ILUSTRAÇÃO: LIMA, JOÃO. COMO VIVEM OS HOMENS QUE GOVERNARAM O BRASIL. RIO DE JANEIRO. BATISTA DE SOUZA, 19???. P. 199.



SENADOR: ANTÔNIO JUSTINIANO ESTEVES JUNIOR

(ESTEVES JUNIOR)

ESTADO: SANTA CATARINA

PRIMEIRA REPÚBLICA

MANDATOS ELETIVOS E SIMILARES

SENADOR CONSTITUINTE	18	11	1898	31	12	1896
SENADOR CONSTITUINTE	84	85	1897	89	83	1988

TOTAL DE MANDATOS: 2

TOTAL DE ANOS: 9

PARTIDOS POLÍTICOS

PARTIDO LIBERAL	PL
PARTIDO REPUBLICANO	PR
PARTIDO REPUBLICANO FEDERAL	PRF

OUTROS DADOS POLÍTICOS

COMEÇOU A TRABALHAR AOS 13 ANOS DE IDADE E AOS 18 JÁ ERA COMERCIANTE ESTABELECIDO EM SÃO PAULO. UM DOS SIGNATÁRIOS DO MANIFESTO REPUBLICANO DE 1878. UM DOS DIRETORES DO BANCO AUXILIAR. FOI COMERCIANTE DE PAPÉIS E MATERIAL DE ESCRITÓRIO DURANTE 38 ANOS, NO RIO DE JANEIRO. FEZ PARTE DE DIVERSOS DIRETÓRIOS DO PARTIDO REPUBLICANO. FOI ABOLICIONISTA ATIVO SENDO SUA CASA DE COMÉRCIO, REFÚGIO DE ESCRAVOS FUGITIVOS. DEU APOIO A PRUDENTE DE MORAES, EM QUEM VOTOU, NA ELEIÇÃO EM QUE DEODORO SAIU VENCEDOR. TOMOU PARTE NA REBELIÃO DO AQUIDABÁ LIDERADA POR CUSTÓDIO DE MELO, QUE MOTIVOU A RENÚNCIA DO PRESIDENTE DEODORO DA FONSECA. ACOMPANHOU FRANCISCO GLICÉRIO NA CISÃO DO PARTIDO REPUBLICANO FEDERAL. NO SENADO, FOI MEMBRO DAS COMISSÕES DE FINANÇAS, DE COMÉRCIO E AGRICULTURA, INDÚSTRIA E ARTES. FOI SENADOR ENTRE OS 58 E 67 ANOS. SALVOU LAURO SODRÉ DE UM ATENTADO DE ASSASSINATO, NA NOITE EM QUE ESTE CHEFE REPUBLICANO FOI INDICADO CANDIDATO PARA PRESIDENTE DA REPÚBLICA PELO PARTIDO REPUBLICANO FEDERAL.

INFORMAÇÕES PESSOAIS

DATA NASCIMENTO: 21 03 1832 LOCAL: DESTERRO - SC
 DATA FALECIMENTO: 09 03 1900 LOCAL: RIO DE JANEIRO - RJ
 SEXO: MASCULINO RELIGIÃO: INSTRUÇÃO:

ESCOLARIDADE

PRIMÁRIO COLÉGIO DO VELHO DESTERRO - SC 1845
 LOPES

PROFISSÕES EXERCIDAS

COMERCIANTE

ATIVIDADE PRINCIPAL

COMERCIANTE, DIRETOR DE BANCO

INFORMAÇÕES FAMILIARES

NOME DO CONJUGE: IZABEL THOMPSON ESTEVES
 DATA DO CASAMENTO: 23 06 1866 LOCAL: RIO DE JANEIRO - RJ

FILIAÇÃO

NOME DA MÃE: MARIA VIEIRA ESTEVES
 NOME DO PAI: ANTONIO JUSTINIANO ESTEVES

OUTROS DADOS FAMILIARES

DESCENDENTE DE FAMÍLIA POBRE E NUMEROSA, COM 20 FILHOS.

REFERÊNCIAS BIBLIOGRÁFICAS

ABRANCHES, DUNSHEE DE. GOVERNOS E CONGRESSOS DA REPÚBLICA DOS ESTADOS UNIDOS DO BRASIL DE 1884 A 1917. SÃO PAULO, 1918. ILUSTRAÇÃO: 'CONSTITUINTES DE 1891' (QUADRO). GABINETE DO PRESIDENTE DO SENADO FEDERAL.



SENADOR: ANTÔNIO LOMANTO JUNIOR

(LOMANTO JUNIOR)

ESTADO: BAHIA

SEGUNDA REPÚBLICA

MANDATOS ELETIVOS E SIMILARES

VEREADOR	1947	1950	BA	JEQUIÉ
PREFEITO	1951	1955	BA	JEQUIÉ
DEPUTADO ESTADUAL	1955	1959	BA	
PREFEITO	1959	1963	BA	JEQUIÉ
GOVERNADOR	1963	1967	BA	
DEPUTADO FEDERAL	1971	1975	BA	
DEPUTADO FEDERAL	1975	1978	BA	
SENADOR	1979	1987	BA	

TOTAL DE MANDATOS: 8

TOTAL DE ANOS: 31

SUPLENTES

ROISLER ALAOR METZKER COUTINHO

PARTIDOS POLÍTICOS

PARTIDO LIBERAL	PL	1945	
PARTIDO TRABALHISTA BRASILEIRO	PTB		
ALIANÇA RENOVADORA NACIONAL	ARENA	1966	1980
PARTIDO DEMOCRÁTICO SOCIAL	PDS	1980	

OUTROS DADOS POLÍTICOS

LÍDER DA MAIORIA NA CÂMARA MUNICIPAL DE JEQUIÉ - BA (1947-50); VICE-LÍDER DO PL NA ASSEMBLÉIA LEGISLATIVA. NA CÂMARA DOS DEPUTADOS, FOI VICE-LÍDER DO GOVERNO E MEMBRO DA COMISSÃO DA BACIA DO SÃO FRANCISCO (PRESIDENTE), COMISSÃO ESPECIAL PARA O CÓDIGO DA PROPRIEDADE INDUSTRIAL (1971), COMISSÃO DE ECONOMIA, COMISSÃO DE AGRICULTURA E POLÍTICA RURAL (1973), COMISSÃO DE TRANSPORTES (PRESIDENTE), COMISSÃO

OUTROS DADOS POLÍTICOS

DE COMUNICAÇÕES (SUPLENTE), COMISSÃO DE CIÊNCIA E TECNOLOGIA (SUPLENTE-1974) E COMISSÃO DE FISCALIZAÇÃO FINANCEIRA E TOMADA DE CONTAS (1975). NA ASSEMBLÉIA LEGISLATIVA, FOI MEMBRO DAS COMISSÕES DE FINANÇAS, DE ORÇAMENTO E DE SAÚDE E ASSISTÊNCIA SOCIAL. NO SENADO, FOI MEMBRO DAS COMISSÕES DE SAÚDE, FINANÇAS, TRANSPORTES, COMUNICAÇÕES E OBRAS PÚBLICAS; VICE-PRESIDENTE DA COMISSÃO DE RELAÇÕES EXTERIORES, VICE-LÍDER DO GOVERNO E PRIMEIRO VICE-PRESIDENTE DO SENADO. PRESIDENTE DA ASSOCIAÇÃO BRASILEIRA DE MUNICÍPIOS (1959-62); ELEITO 'PERSONALIDADE DO ANO', PELA CRÔNICA POLÍTICA, 1966. MISSÕES NO EXTERIOR: PARTICIPOU DOS CONGRESSOS DE MUNICÍPIOS, NO PANAMÁ, PORTO-RICO, BARCELONA E WASHINGTON. CHEFIU A DELEGAÇÃO BRASILEIRA À CONFERÊNCIA DO CONGRESSO MUNDIAL DE PREFEITOS, EM WASHINGTON (EUA). MEMBRO DA IV REUNIÃO DOS PARLAMENTOS EUROPEU E LATINO-AMERICANO, REALIZADO EM ROMA. DELEGADO À XXXV REUNIÃO DA ONU E MEMBRO DA MISSÃO DO SENADO, JUNTO AO SENADO JAPONÊS.

CONDECORAÇÕES RECEBIDAS

GRÃ-CRUZ DE LEOPOLDO II, BÉLGICA, E GRÃ-CRUZ DO SENEGAL. COMENDA DE ISABEL, A CATÓLICA, ESPANHA. ORDEM DO MÉRITO DE RIO BRANCO. ORDEM DO MÉRITO DA JUSTIÇA MILITAR. ORDEM DO MÉRITO MILITAR. ORDEM DO MÉRITO DA JUSTIÇA DO TRABALHO. ORDEM DO MÉRITO DA AERONÁUTICA. ORDEM DO MÉRITO DE BRASÍLIA. ORDEM DO MÉRITO DE MAUÁ. ORDEM DO MÉRITO DO IPIRANGA. ORDEM DO JAGUNÇO - CONFERIDO PELO JORNALISTA E CHANCELER DA ORDEM, ASSIS CHATEAUBRIAND. MEDALHA ALMIRANTE TAMANDARÉ. MEDALHA HIPÓLITO JOSÉ DA COSTA. MEDALHA MARECHAL CÂNDIDO RONDON - CONFERIDA PELA SOCIEDADE GEOGRÁFICA BRASILEIRA. MEDALHA ASSEMBLÉIA LEGISLATIVA DE SÃO PAULO. MEDALHA PERO VAZ DE CAMINHA - INSTITUTO HISTÓRICO E GEOGRÁFICO. MEDALHA INSTITUTO BRASILEIRO DE ADMINISTRAÇÃO MUNICIPAL (25 ANOS). MEDALHA ASSOCIAÇÃO BAHIANA DE IMPRENSA. MEDALHA DO MÉRITO INDUSTRIAL LUIZ TARQUÍNIO, DA BAHIA. MEDALHA DO SESQUICENTENÁRIO DO CONGRESSO NACIONAL. MEDALHA JOSÉ BONIFÁCIO, PATRIARCA DA INDEPENDÊNCIA. GRANDE OFICIAL DA ORDEM DO CONGRESSO NACIONAL (1983/84).

INFORMAÇÕES PESSOAIS

DATA NASCIMENTO: 29 11 1924 LOCAL: JEQUIÉ - BA
SEXO: MASCULINO RELIGIÃO: CATÓLICA INSTRUÇÃO: SUPERIOR

ESCOLARIDADE

SECUNDÁRIO	GINÁSIO DA BAHIA	BA	
SUPERIOR ODONTOLOGIA	UNIVERSIDADE FEDERAL	BA	1946

PROFISSÕES EXERCIDAS

DENTISTA, AGROPECUARISTA „

ATIVIDADE PRINCIPAL

AGROPECUÁRIA

INFORMAÇÕES FAMILIARES

FAMÍLIA PREEMINENTE: SIM FORTUNA PESSOAL: A
 NOME DO CONJUGE: HILDETE DE BRITTO LOMANTO
 NOME DA FAMÍLIA: LEUR ANTÔNIO DE BRITTO
 DATA DO CASAMENTO: 26 12 1946 LOCAL: JEQUIÉ - BA

FILIAÇÃO

NOME DA MÃE: ALMERINDA MIRANDA LOMANTO
 NOME DO PAI: ANTÔNIO LOMANTO

OUTROS DADOS FAMILIARES

BISNETO DE JOSÉ CURSINO DE MIRANDA, CONSELHEIRO MUNICIPAL DE JEQUIÉ.
 NETO DE EXUPÉRIO GUEDES MIRANDA, CONSELHEIRO MUNICIPAL DE JEQUIÉ.
 IRMÃO DE VALTER LOMANTO, VEREADOR, PREFEITO E DEPUTADO ESTADUAL. PAI
 DE LEUR ANTÔNIO DE BRITTO LOMANTO, DEPUTADO. SÃO PRIMOS DE SUA ESPOSA
 O DEPUTADO FEDERAL HENRIQUE BRITO E JUVENIL ANTONIO DE BRITTO.

OBRAS PUBLICADAS

DISCURSOS, ENSAIOS E CONFERÊNCIAS: A MISSÃO DE GOVERNAR O POVO;
 DESENVOLVIMENTO DO NORDESTE E A UNIDADE NACIONAL; GOVERNOS
 AUTOCRÁTICOS E GOVERNOS DEMOCRÁTICOS; DESENVOLVIMENTO E SEGURANÇA
 NACIONAL; O MUNICÍPIO E A REALIDADE NACIONAL; O LAVRADOR DE CACAU, UM
 CRIADOR DE RIQUEZAS PARA O BRASIL; IMPORTÂNCIA DA ESTABILIDADE
 FAMILIAR NA FORMAÇÃO E NO EQUILÍBRIO DA PERSONALIDADE HUMANA;
 HOMENAGEM À MEMÓRIA DO PRESIDENTE HUMBERTO DE ALENCAR CASTELO BRANCO;
 IMPORTÂNCIA DO MUNICÍPIO NA EXECUÇÃO DO PLANO NACIONAL DE
 DESENVOLVIMENTO ECONÔMICO E SOCIAL; ENCHENTES E CALAMIDADES NA BAHIA;
 APERFEIÇOAMENTO DA FEDERAÇÃO A PARTIR DO FORTALECIMENTO DOS
 MUNICÍPIOS; FLORES DA CUNHA SUA GRANDEZA HUMANA UM SÉCULO DEPOIS;
 IRECÊ: FEIJÃO, SUOR E SACRIFÍCIO; MIGUEL CALMON, MESTRE DE
 BRASILIDADE; MONIZ SODRÉ, PROFESSOR DE DIREITO, MESTRE DE POLÍTICA;
 MUNICIPALISMO E DESENVOLVIMENTO CULTURAL; PROJETO DOM BOSCO:
 MOBILIZAÇÃO NACIONAL PELO BEM ESTAR DAS CRIANÇAS; REFORMA TRIBUTÁRIA
 PARA O BRASIL: UMA PROVIDÊNCIA INADIÁVEL.

REFERÊNCIAS BIBLIOGRÁFICAS

SENADORES. DADOS BIOGRÁFICOS, NONA LEGISLATURA. 1979, 1983. BRASÍLIA:
 SENADO FEDERAL, S.D., P. 287. ILUSTRAÇÃO: SUBSECRETARIA DE ARQUIVO.
 DADOS BIOGRÁFICOS DOS SENADORES DE 1979 A 1983. BRASÍLIA, SENADO
 FEDERAL. P. 285.



SENADOR: ANTÔNIO LUÍS DANTAS DE BARROS LEITE

ESTADO: ALAGOAS

IMPÉRIO

MANDATOS ELETIVOS E SIMILARES

DEPUTADO PROVINCIAL		1835		1837	
DEPUTADO PROVINCIAL		1838		1839	
DEPUTADO GERAL	03 05	1838	21 11	1841	
DEPUTADO GERAL	01 01	1843	24 05	1844	
SENADOR	09 08	1843	09 06	1870	AL

TOTAL DE MANDATOS: 5
TOTAL DE ANOS: 37

CARGOS PÚBLICOS EXERCIDOS

JUIZ DE DIREITO, PENEDO. AL 1832
DESEMBARGADOR DA RELAÇÃO DA CORTE.

OUTROS DADOS POLÍTICOS

PARTICIPOU, ACOMPANHANDO SEU PAI, CORONEL DE MILÍCIAS, NA LUTA CONTRA OS REVOLTOSOS DE 6 DE MARÇO DE 1817, GANHOU POR SEUS SERVIÇOS A VENERANDA ORDEM DE CRISTO. APOSENTOU-SE COMO DESEMBARGADOR. DEIXOU DUAS OBRAS INÉDITAS: 'APONTAMENTOS SOBRE A POLÍTICA E ADMINISTRAÇÃO E 'OS JESUÍTAS'.

INFORMAÇÕES PESSOAIS

DATA NASCIMENTO: 13 02 1802 LOCAL: PENEDO - AL
DATA FALECIMENTO: 09 06 1870 LOCAL: RIO DE JANEIRO
SEXO: MASCULINO RELIGIÃO: CATÓLICA INSTRUÇÃO: SUPERIOR

ESCOLARIDADE

SECUNDÁRIO 1817

ESCOLARIDADE

SUPERIOR - DIREITO FACULDADE DE DIREITO OLINDA - PE

PROFISSÕES EXERCIDAS

FUNCIONÁRIO PÚBLICO

ATIVIDADE PRINCIPAL

MAGISTRATURA

FILIAÇÃO

NOME DA MÃE: ANA FELÍCIA DE MACEDO LEITE

NOME DO PAI: JOSÉ GOMES RIBEIRÃO

REFERÊNCIAS BIBLIOGRÁFICAS

BLAKE, AUGUSTO VICTORINO ALVES SACRAMENTO. DICIONÁRIO BIBLIOGRÁFICO BRASILEIRO. RIO DE JANEIRO, TIPOGRAFIA NACIONAL, 1883. V. 7. P.239.
NOGUEIRA, OCTACIANO E FIRMO, JOÃO SERENO. PARLAMENTARES DO IMPÉRIO. BRASÍLIA, SENADO FEDERAL, 1973. P. 238.

SENADOR: ANTÔNIO LUÍZ PEREIRA DA CUNHA

MARQUÊS DE INHAMBUPE

ESTADO: PERNAMBUCO

IMPÉRIO



MANDATOS ELETIVOS E SIMILARES

CONSTITUINTE	1823	RJ
SENADOR	84 85 1826 89 89 1837	PE

TOTAL DE MANDATOS: 1
TOTAL DE ANOS: 11

PARTIDOS POLÍTICOS

PARTIDO CONSERVADOR PCI

CARGOS PÚBLICOS EXERCIDOS

JUIZ DE FORA EM TORRES VEDRAS - PORTUGAL		1789
OUVIDOR DA COMARCA.	PE	
DESEMBARGADOR DA RELAÇÃO DO PORTO. -		
JUIZ ORDINÁRIO DA CASA DE SUPLIÇÃO EM LISBOA.		
CHANCELER DA RELAÇÃO DA BAHIA.	BA	1808
INTENDENTE GERAL DA POLÍCIA DO RIO DE JANEIRO.	RJ	1821
MINISTRO DOS ESTRANGEIROS.		1826
MINISTRO DA FAZENDA (INTERINO).		1826
MINISTRO DO IMPÉRIO.		1831

OUTROS DADOS POLÍTICOS

MEMBRO DO 'GABINETE DOS MARQUESES' (1831). VOTOU A FAVOR DA VITALICIEDADE DO SENADO (1832). VOTOU PELA DESTITUIÇÃO DE JOSÉ BONIFÁCIO COMO TUTOR DE D.PEDRO. COMO MINISTRO DE ESTRANGEIROS, ASSINOU EM 23-11-1826, A CARTA DA LEI QUE RATIFICOU A CONVENÇÃO CELEBRADA COM A INGLATERRA PARA A ABOLIÇÃO DO TRÁFICO DE ESCRAVOS.

OUTROS DADOS POLÍTICOS

FOI PRESIDENTE DO SENADO (1837).

INFORMAÇÕES PESSOAIS

DATA NASCIMENTO: 06 04 1760 LOCAL: SALVADOR - BA
 DATA FALECIMENTO: 19 09 1837 LOCAL: RIO DE JANEIRO - RJ
 SEXO: MASCULINO RELIGIÃO: CATÓLICA INSTRUÇÃO: UNIVERSITÁRIA

ESCOLARIDADE

DIREITO, MATEMÁTICA UNIVERSIDADE DE
 E FILOSOFIA. COIMBRA. PORTUGAL

PROFISSÕES EXERCIDAS

MAGISTRADO, POLÍTICO

ATIVIDADE PRINCIPAL

MAGISTRATURA

INFORMAÇÕES FAMILIARES

FAMÍLIA PREEMINENTE: SIM FORTUNA PESSOAL: A

FILIAÇÃO

NOME DA MÃE: ANA DA CUNHA BARBOSA
 NOME DO PAI: BARTOLOMEU PEREIRA DA SILVA

OUTROS DADOS FAMILIARES

CASADO, EM SEGUNDAS NÚPCIAS, COM HERCULANA FELIZANDA FIGUEIRA, FILHA DE MANUEL INÁCIO FIGUEIRA CARDOSO. CASADO EM TERCEIRAS NÚPCIAS COM MARIA JOAQUINA DA ROCHA, FILHA DE JOÃO ANTONIO PEREIRA DA ROCHA.

REFERÊNCIAS BIBLIOGRÁFICAS

LYRA A., TAVARES DE. OS MINISTROS DE ESTADO DA INDEPENDÊNCIA À REPÚBLICA. P. 13. NOGUEIRA, OCTACIANO E FIRMO, JOÃO SERENO. PARLAMENTARES DO IMPÉRIO. SENADO, 1973. ILUSTRAÇÃO: PROJETO BIOGRAFIA DOS SENADORES. PRESIDENTES DO SENADO FEDERAL DE 1826 A 1985. BRASÍLIA. SENADO FEDERAL, 1984. P. 114.



SENADOR: ANTÔNIO LUIZ VON HOONHOLTZ

BARÃO DE TEFFÉ

ESTADO: AMAZONAS

PRIMEIRA REPÚBLICA

MANDATOS ELETIVOS E SIMILARES

SENADOR 07 07 1913 31 05 1915 AM

TOTAL DE MANDATOS: 1

TOTAL DE ANOS: 7

CARGOS PÚBLICOS EXERCIDOS

PROFESSOR DA ESCOLA DE MARINHA.	1958
ALMIRANTE; DIRETOR DE HIDROGRAFIA DA MARINHA.	1876
CHEFE DA COMISSÃO DE DEMARCAÇÃO DE FRONTEIRAS COM O PERU.	1874
MEMBRO DO CONSELHO DIRETOR DA SOCIEDADE DE IMIGRAÇÃO.	
DIRETOR DO SERVIÇO HIDROGRÁFICO DO IMPÉRIO.	

OUTROS DADOS POLÍTICOS

PARTICIPOU DA GUERRA DO PARAGUAI E DIVERSAS BATALHAS COMO A DE RIACHUELO - 11-06-1865; FOI COMANDANTE EM 22 COMBATES. CHEFE DA COMISSÃO DE DEMARCAÇÃO DOS LIMITES DO IMPÉRIO COM O PERU, 1874. FOI AGRACIADO POR ESTE SERVIÇO COM O TÍTULO DE BARÃO DE TEFFÉ. ALMIRANTE DA MARINHA. ORGANIZADOR E PRIMEIRO DIRETOR DE HIDROGRAFIA DA MARINHA, 1876. MINISTRO PLENIPOTENCIÁRIO DO BRASIL EM BRUXELAS, ROMA E VIENA. FOI SENADOR NA VAGA DE JONATHAS PEDROSA QUE ASSUMIU O GOVERNO DO AMAZONAS. REPRESENTOU O BRASIL NA REUNIÃO DE SÁBIOS NAS ANTILHAS, POR OCASIÃO DA PASSAGEM DE VÊNUS SOBRE O DISCO DO SOL, TENDO SIDO ELEVADO A GRANDE DO IMPÉRIO POR ESTA COMISSÃO. ERA MEMBRO DA ACADEMIA DE CIÊNCIAS DE PARIS, DAS SOCIEDADES DE GEOGRAFIA COMERCIAL DE PARIS E LISBOA, E VICE-PRESIDENTE DA SOCIEDADE DE GEOGRAFIA DO RIO DE

OUTROS DADOS POLÍTICOS

JANEIRO.

CONDECORAÇÕES RECEBIDAS

OFICIAL DA ORDEM DO CRUZEIRO E DA ORDEM DA ROSA, PORTADOR DA GRÃ-CRUZ DE SÃO BENTO DE AVIZ, IZABEL A CATÓLICA DA ESPANHA E A MEDALHA DE PRATA DE RIACHUELO. ERA CAMAREIRO DA IMPERATRIZ.

INFORMAÇÕES PESSOAIS

DATA NASCIMENTO: 09 03 1837 LOCAL: ITAGUAÍ - RJ
 DATA FALECIMENTO: 08 02 1931 LOCAL: PETRÓPOLIS - RJ
 SEXO: MASCULINO RELIGIÃO: CATÓLICA INSTRUÇÃO: SUPERIOR

ESCOLARIDADE

ENGENHARIA NAVAL ACADEMIA DA MARINHA RIO DE JANEIRO 1852 1854

PROFISSÕES EXERCIDAS

PROFESSOR, MILITAR

ATIVIDADE PRINCIPAL

OFICIAL DE MARINHA

INFORMAÇÕES FAMILIARES

FAMÍLIA PREENINENTE: SIM FORTUNA PESSOAL: A
 NOME DO CONJUGE: MARIA LUIZA DODSWORTH
 NOME DA FAMÍLIA: GEORGE JOHN DODSWORTH - PAI
 DATA DO CASAMENTO: 28 03 1868 LOCAL:

FILIAÇÃO

NOME DA MÃE: JOANA CRISTINA D'ALT VON HOONHOLTZ
 NOME DO PAI: FREDERICO GUILHERME VON HOONHOLTZ

OUTROS DADOS FAMILIARES

SUA FILHA FOI ESPOSA DO MARECHAL DEODORO DA FONSECA.

OBRAS PUBLICADAS

COMPÊNPIO DE HIDROGRAFIA, APLICADO E ADOTADO PELO CONSELHO DE INSTRUÇÃO DA ESCOLA DE MARINHA COM APROVAÇÃO DO GOVERNO. RIO DE JANEIRO, 1864. BREVE NOTÍCIA SOBRE AS FORTIFICAÇÕES PARAGUAIAS JUNTO À FOZ DO TEBIQUARÍ. MEMÓRIA APRESENTADA AO INSTITUTO POLITÉCNICO BRASILEIRO PELO SÓCIO EFETIVO LUÍS ANTÔNIO VON HOONHOLTZ. REVISTA DO INSTITUTO POLITÉCNICO. TOMO II, 1869, P. 120. A CORVETA DIANA: ROMANCE MARÍTIMO, ORIGINAL BRASILEIRO. MANAUS, 1873. JUSTIÇA DE DEUS,

OBRAS PUBLICADAS

DRAMA NAVAL. O ARRASAMENTO DA LAGE SUBMARINA EXISTENTE NA ENTRADA DO PORTO DE SANTOS, PROVÍNCIA DE SÃO PAULO. RIO DE JANEIRO, 1877. RELATÓRIO DOS TRABALHOS REALIZADOS NA BAHIA DE ANTONINA. RIO DE JANEIRO (1877). RELATÓRIO DA REPARTIÇÃO HIDROGRÁFICA, APRESENTADO AO ILMO. E EXMO. SENHOR CONSELHEIRO MINISTRO E SECRETÁRIO DE ESTADO DOS NEGÓCIOS DA MARINHA. RIO DE JANEIRO, 1877. PROVÍNCIA DO PARANÁ. DEMONSTRAÇÃO DA SUPERIORIDADE DO CAMINHO DE FERRO DE ANTONINA À CURITIBA, ETC. RIO DE JANEIRO. 1879. SANEAMENTO DA LAGOA RODRIGO DE FREITAS: RELATÓRIO APRESENTADO AO CONSELHEIRO JOÃO FERREIRA DE MOURA. RIO DE JANEIRO, 1880. PARECER SOBRE UM NOVO SISTEMA DE NAVEGAÇÃO AÉREA INVENTADA POR JOÃO CÉSAR RIBEIRO DE SOUZA, PELO MEMBRO EFETIVO E RELATOR DA COMISSÃO DE CIÊNCIAS FÍSICAS, ETC. IN 'JORNAL DO COMÉRCIO' DE 28-11-1881. QUESTÃO DA ABERTURA DA BARRA DE CABO FRIO. RIO DE JANEIRO, 1881. PLANTA HIDROGRÁFICA DO PORTO DE SANTA CATARINA. RIO DE JANEIRO, 1862. PLANTAS DO PASSO DA PÁTRIA, LEVANTADAS EM 1866 COM A COLABORAÇÃO DE OUTROS. RIO DE JANEIRO, 1866. ESBOÇO DAS FORTIFICAÇÕES PARAGUAIAS QUE EXISTIAM JUNTO À FOZ DO TEBIQUARÍ QUANDO A DIVISÃO AVANÇADA, SOB O MANDO DO BARÃO DA PASSAGEM, FORÇOU ESTE PASSO A 24 DE JULHO DE 1868. PLANTA DO RIO JAVARÍ, DESDE A LATITUDE 6 GRAUS 12' ATÉ SUA NASCENTE PRINCIPAL EM 7 GRAUS 0,1', ONDE FOI COLOCADO O MARCO TERMINAL DA FRONTEIRA NORTE-SUL ENTRE O IMPÉRIO DO BRASIL E A REPÚBLICA PERUANA PELA COMISSÃO MISTA (COMPOSTA DO BARÃO DE TEFÉ E DO CAPITÃO DE FRAGATA DOM GUILHERMO BLACK), 1873.

REFERÊNCIAS BIBLIOGRÁFICAS

PALHA, AMÉRICO. SOLDADOS E MARINHEIROS DO BRASIL. ABRANCHES, DUNSHEE DE. GOVERNOS E CONGRESSOS DA REPÚBLICA DOS ESTADOS UNIDOS DO BRASIL. 1889 A 1917, 2 V. SÃO PAULO (SENADO E CÂMARA). ILUSTRAÇÃO: SENADO FEDERAL. VULTOS E FACTOS DA REPÚBLICA, 1928 A 1941. S.L. S.ED., 19???. RECORTES DE JORNAIS.

SENADOR: ANTONIO MARCELINO NUNES GONÇALVES

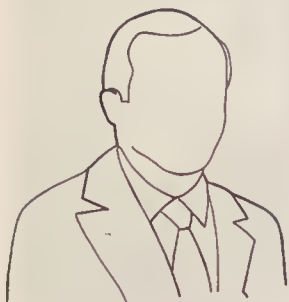

VISCONDE DE SÃO LUIS DO MARANHÃO

ESTADO: MARANHÃO

IMPÉRIO

MANDATOS ELETIVOS E SIMILARES

DEPUTADO GERAL	03 05 1855	04 09 1855	MA	SUPLENTE
PRESIDENTE DE PROVÍNCIA	18 06 1858	03 10 1859	MA	
PRESIDENTE DE PROVÍNCIA	07 10 1859	05 05 1861	CE	
PRESIDENTE DE PROVÍNCIA	29 04 1861	29 04 1862	PE	
DEPUTADO GERAL	02 05 1862	12 05 1863	MA	
DEPUTADO GERAL	01 01 1864	26 04 1865	MA	
SENADOR	23 05 1865	15 11 1889		

TOTAL DE MANDATOS: 7

TOTAL DE ANOS: 31

PARTIDOS POLÍTICOS

PARTIDO CONSERVADOR - PCI

CARGOS PÚBLICOS EXERCIDOS

JUIZ DE DIREITO - PE

OUTROS DADOS POLÍTICOS

JUIZ DE DIREITO EM PERNAMBUCO. PRESIDENTE DA PROVÍNCIA DE PERNAMBUCO. VOTOU A FAVOR DA LEI DO VENTRE LIVRE. VOTOU CONTRA A REFORMA ELEITORAL DE 1875. UM DOS ASSINANTES DO PARECER DA COMISSÃO QUE APROVOU ANTEPROJETO DO SENADOR SOBRE 'LIBERDADE DE CULTO'. OPÔS-SE A QUALQUER INDENIZAÇÃO NA LEI DOS SEXAGENÁRIOS. SEU PAI ERA CORONEL DA GUARDA NACIONAL. VISCONDE DE SÃO LUIS DO MARANHÃO, COM GRANDEZA, POR DECRETO DE 13-06-1888.

CONDECORAÇÕES RECEBIDAS

COMENDADOR DA ORDEM DE CRISTO.

INFORMAÇÕES PESSOAIS

DATA NASCIMENTO: 06 04 1823 LOCAL: ITAPECURUNA - MA
 DATA FALECIMENTO: 31 05 1899 LOCAL: RIO DE JANEIRO - RJ
 SEXO: MASCULINO RELIGIÃO: CATÓLICA INSTRUÇÃO: SUPERIOR

ESCOLARIDADE

DIREITO FACULDADE DE DIREITO RECIFE - PE

PROFISSÕES EXERCIDAS

ADVOGADO E FUNCIONÁRIO PÚBLICO, PROMOTOR

ATIVIDADE PRINCIPAL

MAGISTRATURA

INFORMAÇÕES FAMILIARES

FAMÍLIA PREEMINENTE: SIM FORTUNA PESSOAL: A

FILIAÇÃO

NOME DA MÃE: ISABEL MARCELINA NUNES BELFORT
 NOME DO PAI: JOAQUIM JOSÉ GONÇALVES

OBRAS PUBLICADAS

GONÇALVES, ANTONIO MARCELINO NUNES, VISCONDE DE SÃO LUIS DO MARANHÃO. SOCIEDADES ANÔNIMAS. RIO DE JANEIRO. TIP NACIONAL, 1822. DISCURSOS PROFERIDOS NA SESSÃO DE 8 DE JUNHO DE 1874, PELO SR. SENADOR NUNES GONÇALVES. RIO DE JANEIRO. TIP DO DIÁRIO DO RIO DE JANEIRO, 1874.

REFERÊNCIAS BIBLIOGRÁFICAS

RAMIZ GALVÃO. CATÁLOGO DA EXPOSIÇÃO OU HISTÓRIA DO BRASIL. ANNAES DO SENADO. SESSÃO DE 01-06-1890. GRANDE ENCICLOPÉDIA DELTA LAROUSSE. RIO DE JANEIRO. ED. DELTA, 1970. V. XI. P. 6139.



SENADOR: ANTÔNIO MENDES CANALE

(MENDES CANALE)

ESTADO: MATO GROSSO

SEGUNDA REPÚBLICA

MANDATOS ELETIVOS E SIMILARES

DEPUTADO ESTADUAL	1950	1954	MT	
DEPUTADO ESTADUAL	1954	1958	MT	
PREFEITO	1963	1967	MT	CAMPO GRAND
PREFEITO	1970	1973	MT	CAMPO GRAND
SENADOR	1975	1982	MT	

TOTAL DE MANDATOS: 5

TOTAL DE ANOS: 24

SUPLENTES

PAULINO LOPES DA COSTA - 1974

PARTIDOS POLÍTICOS

PARTIDO SOCIAL DEMOCRÁTICO	PSD	1950	1966
ALIANÇA RENOVADORA NACIONAL	ARENA		
PARTIDO POPULAR	PP	1981	1982
PARTIDO DO MOVIMENTO DEMOCRÁTICO BRASILEIRO	PMDB	1982	

CARGOS PÚBLICOS EXERCIDOS

CHEFE DE GABINETE DO GOVERNO DE MATO GROSSO.	MT	1967	1968
SECRETÁRIO DE ADMINISTRAÇÃO DO MATO GROSSO DO SUL.	MS	1982	

OUTROS DADOS POLÍTICOS

NO SENADO: MEMBRO DAS COMISSÕES DE AGRICULTURA, EDUCAÇÃO E CULTURA

OUTROS DADOS POLÍTICOS

LEGISLAÇÃO SOCIAL E DE RELAÇÕES EXTERIORES; PRESIDENTE DA COMISSÃO DE ASSUNTOS REGIONAIS, SUPLENTE DA MESA DIRETORA E PRIMEIRO SECRETÁRIO (1977-1978). MISSÕES NO EXTERIOR: DESIGNADO PELA PRESIDÊNCIA, PARA COMPOR A DELEGAÇÃO DO GRUPO BRASILEIRO DO PARLAMENTO LATINO-AMERICANO À REUNIÃO CONJUNTA DAS COMISSÕES DE INTEGRAÇÃO POLÍTICA E DE INTEGRAÇÃO ECONÔMICA E SOCIAL, REALIZADA EM WILLEMSTAD - CURAÇÃO, ANTILHAS NEERLANDESAS, EM 1976. MEMBRO DA DELEGAÇÃO BRASILEIRA, À III CONFERÊNCIA CONJUNTA DO PARLAMENTO LATINO-AMERICANO E PARLAMENTO EUROPEU, REALIZADA NA CIDADE DO MÉXICO, EM 1977. VISITA AOS ESTADOS UNIDOS DA AMÉRICA, A CONVITE DO DEPARTAMENTO DE ESTADO, 1967.

CONDECORAÇÕES RECEBIDAS

MEDALHA DO PACIFICADOR. MEDALHA JOSÉ BONIFÁCIO. GRANDE OFICIAL DA ORDEM DO CONGRESSO NACIONAL (1977/78). MEDALHA DE SÓCIO BENEMÉRITO DO LIONS CLUBE. MEDALHA DE AGRADECIMENTO DAS BANDEIRANTES DO BRASIL. COMENDA DE ORDEM DO MÉRITO MILITAR.

INFORMAÇÕES PESSOAIS

DATA NASCIMENTO: 14 18 1923 LOCAL: MIRANDA - MT
SEXO: MASCULINO RELIGIÃO: CATÓLICA INSTRUÇÃO: UNIVERSITÁRIA

ESCOLARIDADE

SECUNDÁRIO COLÉGIO MUNICIPAL D CAMPO GRANDE -
DOM BOSCO. MS
SUPERIOR FACULDADE DE DIREITO CUIABÁ - MT

PROFISSÕES EXERCIDAS

ADVOGADO, EMPRESÁRIO, CONTADOR

ATIVIDADE PRINCIPAL

ADVOCACIA E EMPRESARIAL

INFORMAÇÕES FAMILIARES

FAMÍLIA PREEMINENTE: FORTUNA PESSOAL: B
NOME DO CONJUGE: MAYSIA XAVIER CANALE
NOME DA FAMÍLIA: PAULO XAVIER (PAI)
DATA DO CASAMENTO: 07 04 1951 LOCAL: CAMPO GRANDE - MS

FILIAÇÃO

NOME DA MÃE: ILVA MENDES CANALE
NOME DO PAI: HUMBERTO CANALE

OUTROS DADOS FAMILIARES

IRMÃO DE HUMBERTO CANALE JUNIOR, VEREADOR EM CAMPO GRANDE - MS. SEU SOGRO É GENERAL DE DIVISÃO.

OBRAS PUBLICADAS

MENDES CANALE, ANTONIO. FUNDAÇÃO UNIVERSIDADE FEDERAL DE MATO GROSSO DO SUL; INSTITUIDA PELA LEI 6674 DE 05-07-1979. BRASÍLIA, SENADO FEDERAL, 1979. 55 P. DESPROCLAMAÇÃO DA REPÚBLICA. BRASÍLIA, SENADO FEDERAL, 1982.

REFERÊNCIAS BIBLIOGRÁFICAS

SENADORES. DADOS BIOGRÁFICOS. NONA LEGISLATURA (1979-1983). BRASÍLIA, 1983. SENADO FEDERAL, P. 283. ILUSTRAÇÃO: SUBSECRETARIA DE ARQUIVO. DADOS BIOGRÁFICOS DOS SENADORES DE 1979 A 1983. BRASÍLIA, SENADO FEDERAL.

SENADOR: ANTÔNIO PEDRO DA COSTA FERREIRA



BARÃO DE PINDARÉ

ESTADO: MARANHÃO

IMPÉRIO

MANDATOS ELETIVOS E SIMILARES

DEPUTADO PROVINCIAL	1826	1828	MA
DEPUTADO PROVINCIAL	1829	1831	MA
DEPUTADO PROVINCIAL	21 01 1835	04 05 1837	MA

TOTAL DE MANDATOS: 3

TOTAL DE ANOS: 6

PARTIDOS POLÍTICOS

PARTIDO LIBERAL PLIB

CARGOS PÚBLICOS EXERCIDOS

FISCAL E SUPERINTENDENTE DA JUNTA DA VILA DE ALCANTARA.	MA	1808
SECRETÁRIO DO GOVERNO DO MARANHÃO.	MA	1825

OUTROS DADOS POLÍTICOS

VOTOU CONTRA O PROCESSO DO MINISTRO DA JUSTIÇA DIOGO FEIJÓ (1831), CONTRA COMPETÊNCIA EXCLUSIVA DA CÂMARA PARA REALIZAR AS REFORMAS CONSTITUCIONAIS. VOTOU CONTRA A VITALICIEDADE DO SENADO. VOTOU A FAVOR DA DESTITUIÇÃO DE JOSÉ BONIFÁCIO DA TUTORIA DE D. PEDRO II. FOI CONTRA A INTERPRETAÇÃO DO ATO ADICIONAL, 1839. VOTOU A FAVOR DA MAIORIDADE DE D. PEDRO II, SENDO UM DOS ASSINANTES DO PROJETO DO SENADOR HOLLANDA CAVALCANTI, 1840. PRESIDENTE DA PROVÍNCIA DO MARANHÃO DE 1835 A 1837. SEU PAI ERA TENENTE CORONEL DA GUARDA NACIONAL. AVÔ DO SENADOR JOAQUIM MARIANO FRANCO DE SÁ. SOGRO DO SENADOR JOAQUIM MARIANO FRANCO DE SÁ FOI AGRACIADO COM O TÍTULO DE BARÃO DE PINDARÉ, COM GRANDEZA, POR DECRETO DE 02-12-1854.

INFORMAÇÕES PESSOAIS

DATA NASCIMENTO: 26 12 1778 LOCAL: VILA DE ALCANTARA - MA
 DATA FALECIMENTO: 18 07 1868 LOCAL: RIO DE JANEIRO - RJ
 SEXO: MASCULINO RELIGIÃO: CATÓLICA INSTRUÇÃO: SUPERIOR

ESCOLARIDADE

SECUNDÁRIO	SEMINÁRIO DE COIMBRA	PORTUGAL	
DIREITO	UNIVERSIDADE DE COIMBRA.	PORTUGAL	1883

PROFISSÕES EXERCIDAS

ADVOGADO, PROPRIETÁRIO RURAL

ATIVIDADE PRINCIPAL

AGRICULTURA

INFORMAÇÕES FAMILIARES

FAMÍLIA PREEMINENTE: SIM FORTUNA PESSOAL: A
 NOME DA FAMÍLIA: FRANCISCA DA COSTA FERREIRA (PRIMA)
 DATA DO CASAMENTO: 29 07 1818 LOCAL: VILA DE ALCANTARA - MA

FILIAÇÃO

NOME DA MÃE: MARIA TEREZA RIBEIRO DA COSTA FERREIRA
 NOME DO PAI: ASCENSO JOSÉ DA COSTA FERREIRA

REFERÊNCIAS BIBLIOGRÁFICAS

MACEDO, JOAQUIM MANOEL DE. ANO BIOGRÁFICO BRASILEIRO. RIO DE JANEIRO. IMPERIAL INSTITUTO ARTÍSTICO, 1876. V. III. PP. 593/8. LEAL, ANTONIO HENRIQUES. PANTHEON MARANHENSE. LISBOA. IMP. NACIONAL, 1875. V. I. PP. 241/275. TEIXEIRA DE MELLO, JOSÉ ALEXANDRE. EFEMÉRIDES NACIONAIS. RIO DE JANEIRO. GAZETA DE NOTÍCIAS, 1881. V. I. PP. 241-275. GRANDE ENCICLOPÉDIA DELTA LAROUSSE. RIO DE JANEIRO. ED DELTA, 1978. V. IX.



SENADOR: ANTONIO PEREIRA DA SILVA MOACYR

(PEREIRA MOACYR)

ESTADO: BAHIA

SEGUNDA REPÚBLICA

MANDATOS ELETIVOS E SIMILARES

PREFEITO							BA	BOM JESUS D
DEPUTADO FEDERAL	03	05	1924	31	12	1926	BA	
DEPUTADO FEDERAL	03	05	1927	23	10	1930	BA	
SENADOR	02	04	1947	31	01	1951	BA	

TOTAL DE MANDATOS: 4

TOTAL DE ANOS: 11

PARTIDOS POLÍTICOS

PARTIDO SOCIAL DEMOCRÁTICO PSD

CARGOS PÚBLICOS EXERCIDOS

PRESIDENTE DA BOLSA DE MERCADORIAS BA
 PRESIDENTE DO INSTITUTO DO CACAU BA

OUTROS DADOS POLÍTICOS

NO SENADO, FOI MEMBRO DAS COMISSÕES DE SAÚDE E RELAÇÕES EXTERIORES;
 FOI PROVIDOR DA SANTA CASA DE MISERICÓRDIA, BAHIA.

INFORMAÇÕES PESSOAIS

DATA NASCIMENTO: 00 00 1880 LOCAL: BAHIA - BA
 DATA FALECIMENTO: 05 12 1966 LOCAL: FEIRA DE SANTANA - BA
 SEXO: MASCULINO RELIGIÃO: CATÓLICA INSTRUÇÃO: SUPERIOR

ESCOLARIDADE

MEDICINA FACULDADE DE

ESCOLARIDADE

MEDICINA

BAHIA

PROFISSÕES EXERCIDAS

MÉDICO

ATIVIDADE PRINCIPAL

MEDICINA

INFORMAÇÕES FAMILIARES

FAMÍLIA PREEMINENTE: SIM

FORTUNA PESSOAL: B

NOME DO CONJUGE: MARIA ROSA DE MONCORVO MOACYR

REFERÊNCIAS BIBLIOGRÁFICAS

JORNAL DA TARDE, SALVADOR, BA. 05 DE FEVEREIRO DE 1966. ILUSTRAÇÃO:
ARQUIVO DA SUBSECRETARIA DO PESSOAL DO SENADO FEDERAL.



SENADOR: ANTONIO PEREIRA DA SILVA OLIVEIRA

(PEREIRA OLIVEIRA)

ESTADO: SANTA CATARINA

PRIMEIRA REPÚBLICA

MANDATOS ELETIVOS E SIMILARES

JUIZ DE PAZ	1868		SC	LAGES
VEREADOR	1875		SC	SÃO JOSÉ
DEPUTADO PROVINCIAL	1882	1889	SC	
DEPUTADO ESTADUAL	1898	1891		
DEPUTADO CONSTITUINTE				
DEPUTADO FEDERAL	18 04 1912	31 12 1914		
DEPUTADO FEDERAL	18 04 1918	31 12 1920		
SENADOR	06 11 1926	31 12 1929		

TOTAL DE MANDATOS: 8

TOTAL DE ANOS: 23

CARGOS PÚBLICOS EXERCIDOS

SUBDELEGADO DE POLÍCIA EM LAGES.	SC	1868
DELEGADO DE POLÍCIA EM DESTERRO (FLORIANÓPOLIS).	SC	
MEMBRO DO CONSELHO DA CAIXA ECONÔMICA DE SANTA CATARINA.	SC	1885

OUTROS DADOS POLÍTICOS

FOI PRESIDENTE DA ASSEMBLÉIA LEGISLATIVA DE SANTA CATARINA. OCUPOU, COMO PRESIDENTE DA ASSEMBLÉIA LEGISLATIVA, O CARGO DE GOVERNADOR DE SANTA CATARINA. COMO VICE-GOVERNADOR, ASSUMIU POR 3 VEZES, O GOVERNO DE SANTA CATARINA, SENDO A ÚLTIMA VEZ NO PERÍODO DE MAIO DE 1924 A MARÇO DE 1926. ASSUMIU O SENADO, ELEITO NA VAGA DE LAURO MULLER, FALECIDO EM 08 DE JULHO DE 1926. NO SENADO, FOI MEMBRO DA COMISSÃO DE COMÉRCIO, INDÚSTRIA E ARTES. SUPLENTE DA MESA DIRETORA. FOI SENADOR ENTRE 78 E 82 ANOS.

INFORMAÇÕES PESSOAIS

DATA NASCIMENTO: 18 07 1848 LOCAL: LAPA - PR

PROFISSÕES EXERCIDAS

COMERCIANTE

ATIVIDADE PRINCIPAL

COMÉRCIO

INFORMAÇÕES FAMILIARES

NOME DA FAMÍLIA: MANUELA MEYER (I CÔNJUGE)

FILIAÇÃO

NOME DA MÃE: MANUELA ROSA DOS SANTOS LIMA

NOME DO PAI: FRANCISCO PEREIRA DA SILVA OLIVEIRA

OUTROS DADOS FAMILIARES

EM SEGUNDAS NÚPCIAS, ADELAIDE CALDEIRA DE ANDRADE.

REFERÊNCIAS BIBLIOGRÁFICAS

ABRANCHES, JOÃO DUNSHEE DE. GOVERNOS E CONGRESSOS DA REPÚBLICA DOS ESTADOS UNIDOS DO BRASIL. APONTAMENTOS BIOGRÁFICOS SOBRE TODOS OS PRESIDENTES E VICE-PRESIDENTES DA REPÚBLICA, MINISTROS DE ESTADO E SENADORES E DEPUTADOS DO CONGRESSO NACIONAL, 1889 A 1917. SÃO PAULO, 1918. 2 V. (SENADO, CÂMARA). CASTRO, AUGUSTO OLYMPIO GOMES DE E CASTAGNINO, A. SOUTO. O SENADO FEDERAL DE 1890 A 1927. RIO DE JANEIRO, S.ED. 1927. 150 P. IL. ILUSTRAÇÃO: GOMES DE CASTRO, AUGUSTO OLYMPIO. O SENADO FEDERAL DE 1890 A 1927. RIO DE JANEIRO. S.ED., 1927. P. 129.



SENADOR: ANTÔNIO PINHEIRO GUEDES

(PINHEIRO GUEDES)

ESTADO: MATO GROSSO

PRIMEIRA REPÚBLICA

MANDATOS ELETIVOS E SIMILARES

SENADOR 1898 1893 MT

TOTAL DE MANDATOS: 1

TOTAL DE ANOS: 3

CARGOS PÚBLICOS EXERCIDOS

SEGUNDO TENENTE CIRURGIÃO EM 21-12-1878.

PRIMEIRO CAPITÃO CIRURGIÃO EM 25-5-1878.

MAJOR CIRURGIÃO-MOR DE BRIGADA EM

85-83-1898.

TENENTE-CORONEL MÉDICO DE SEGUNDA CLASSE

EM 27-83-1898.

OUTROS DADOS POLÍTICOS

MEMBRO E SÓCIO FUNDADOR DA FEDERAÇÃO ESPÍRITA BRASILEIRA. FUNDADOR DA SOCIEDADE ACADÊMICA DEUS, CRISTO E CARIDADE (1879). NO SENADO, FOI SUPLENTE DA MESA DIRETORA.

INFORMAÇÕES PESSOAIS

DATA NASCIMENTO: 14 87 1842 LOCAL: CUIABÁ - MT

DATA FALECIMENTO: 1908 LOCAL: RIO DE JANEIRO - RJ

SEXO: MASCULINO RELIGIÃO: ESPÍRITA INSTRUÇÃO: UNIVERSITÁRIA

ESCOLARIDADE

SUPERIOR FACULDADE DE MEDICINA. RIO DE JANEIRO 1878

SENADORES BRASILEIROS. BRASÍLIA, SENADO FEDERAL, 1986

PROFISSÕES EXERCIDAS

MÉDICO E MILITAR

ATIVIDADE PRINCIPAL

MEDICINA

FILIAÇÃO

NOME DA MÃE: MARIA MAGDALENA PINHEIRO GUEDES

NOME DO PAI: JOÃO PINHEIRO GUEDES

OBRAS PUBLICADAS

GUEDES, ANTONIO PINHEIRO. CIÊNCIA ESPÍRITA, 1901.

REFERÊNCIAS BIBLIOGRÁFICAS

ABRANCHES, DUNSHEE DE. GOVERNOS E CONGRESSOS DA REPÚBLICA DOS ESTADOS UNIDOS DO BRASIL. SÃO PAULO, 1918. P. 276. CASTRO, A.O.GOMES DE E CASTAGNINO, A.SOUTO. O SENADO FEDERAL DE 1890 A 1927. RIO DE JANEIRO, 1927. P. 46. ILUSTRAÇÃO: CONSTITUINTES DE 1891. (QUADRO). GABINETE DO PRESIDENTE DO SENADO.



SENADOR: ANTÔNIO PINHO CHICHORRO DA GAMA

(CHICHORRO DA GAMA)

ESTADO: RIO DE JANEIRO

IMPÉRIO

MANDATOS ELETIVOS E SIMILARES

DEPUTADO GERAL.	03	05	1830	06	10	1833	MG
PRESIDENTE DA PROVÍNCIA DO ESPÍRITO SANTO.			1831				ES
PRESIDENTE DA PROVÍNCIA DE ALAGOAS.	26	11	1832	01	09	1833	AL
DEPUTADO GERAL.	03	05	1834	15	10	1837	MG
PRESIDENTE DA PROVÍNCIA DE PERNAMBUCO.	11	07	1845	26	04	1848	PE
DEPUTADO GERAL.	03	05	1848	05	10	1848	PE
SENADOR.	01	07	1865	10	06	1887	RJ

TOTAL DE MANDATOS: 7

TOTAL DE ANOS: 33

PARTIDOS POLÍTICOS

PARTIDO LIBERAL DO IMPÉRIO PLIB

CARGOS PÚBLICOS EXERCIDOS

JUIZ DE FORA EM PITANGUI.	RJ	1826	
JUIZ DE FORA EM ILHA GRANDE E PARATI.	RJ	1829	
PROVEDOR DA FAZENDA DOS DEFUNTOS E AUSENTES.	RJ	1830	
DESEMBARGADOR DA RELAÇÃO DA BAHIA.	BA	1833	
MINISTRO DO SUPREMO TRIBUNAL DE JUSTIÇA.		1860	1875
MINISTRO DO IMPÉRIO DO III GABINETE DA REGÊNCIA TRINA PERMANENTE.		1833	1835
MINISTRO DA FAZENDA INTERINO DO III GABINETE DA REGÊNCIA TRINA PERMANENTE.		1834	1834

OUTROS DADOS POLÍTICOS

TEVE CARREIRA DE MAGISTRADO VITORIOSO CHEGANDO NO SUPREMO TRIBUNAL DE JUSTIÇA, AO MAIS ALTO POSTO EM 1868. COMO POLÍTICO LIBERAL TAMBÉM TEVE ATUAÇÃO DESTACADA. FOI O MINISTRO DO IMPÉRIO QUE ALCANÇOU DA ASSEMBLÉIA GERAL A DESTITUIÇÃO DE JOSÉ BONIFÁCIO DA TUTORIA DE D. PEDRO II, 1833. ERA TAMBÉM MINISTRO DO IMPÉRIO QUANDO FOI REFERENDADO O ATO ADICIONAL, EM AGOSTO DE 1834. ENTROU EM DUAS LISTAS TRÍPLICES PARA SENADOR POR PERNAMBUCO, 1847 - 1848. CHEGOU A SER NOMEADO PELO IMPERADOR, MAS, O SENADO ANULOU TANTO A PRIMEIRA COMO A SEGUNDA ELEIÇÕES. ALCANÇOU A SENATÓRIA PELO RIO DE JANEIRO, EM 1865. COMO DEPUTADO, VOTOU CONTRA A VITALICIEDADE DO SENADO, 1834. PELA COMPETÊNCIA EXCLUSIVA DA CÂMARA DOS DEPUTADOS DE REFORMAR A CONSTITUIÇÃO, 1834. COMO SENADOR, VOTOU A FAVOR DA LEI DO VENTRE LIVRE, 1871. VOTOU CONTRA A REFORMA ELEITORAL EM 1881, VOTO DIRETO. FOI POLÍTICO COMBATIVO E COMBATIDO. EM MARÇO DE 1869, FOI UM DOS ASSINANTES DO MANIFESTO LIBERAL, PUBLICADO EM 'A REFORMA', PROPONDO REFORMA ELEITORAL E JUDICIÁRIA, ABOLIÇÃO DA ESCRAVATURA, DO RECRUTAMENTO MILITAR E DA GUARDA NACIONAL. CONSELHEIRO DE ESTADO EM 1841.

CONDECORAÇÕES RECEBIDAS

TINHA A GRÃ-CRUZ DA ORDEM DE CRISTO (1875).

INFORMAÇÕES PESSOAIS

DATA NASCIMENTO: 04 1800 LOCAL: NAZARÉ - BA
 DATA FALECIMENTO: 10 06 1887 LOCAL: RIO DE JANEIRO - RJ
 SEXO: MASCULINO RELIGIÃO: CATÓLICA SIM INSTRUÇÃO: UNIVERSITÁRIA

ESCOLARIDADE

SUPERIOR - DIREITO UNIVERSIDADE DE COIMBRA. PORTUGAL 1820

PROFISSÕES EXERCIDAS

ADVOGADO, MAGISTRADO, FUNCIONÁRIO PÚBLICO.

ATIVIDADE PRINCIPAL

MAGISTRATURA

FILIAÇÃO

NOME DO PAI: ANTÔNIO PINTO CHICHORRO DA GAMA

REFERÊNCIAS BIBLIOGRÁFICAS

NOGUEIRA, OCTACIANO E FIRMÓ, JOÃO SERENO. PARLAMENTARES DO IMPÉRIO. BRASÍLIA. SENADO FEDERAL, 1973. 2 V. IL (SENADO, CÂMARA, MINISTÉRIO DA JUSTIÇA). LYRA, A. TAVARES DE. INSTITUIÇÕES POLÍTICAS DO IMPÉRIO.

REFERÊNCIAS BIBLIOGRÁFICAS

BRASÍLIA, SENADO FEDERAL, 1978. 349 P. (SENADO, CÂMARA). LAGO, LAURÊNIO. SUPREMO TRIBUNAL DE JUSTIÇA E SUPREMO TRIBUNAL FEDERAL. DADOS BIOGRÁFICOS, 1828-1978. RIO DE JANEIRO. BIBLIOTECA DO EXÉRCITO, 1978. 335 P. (SENADO, CÂMARA, STF, MINISTÉRIO DA JUSTIÇA). ILUSTRAÇÃO: LYRA, CARLOS TAVARES DE. PRESIDENTES DA CÂMARA DOS DEPUTADOS DURANTE O IMPÉRIO, 1826 A 1889. BRASÍLIA, CÂMARA DOS DEPUTADOS, 1979.



SENADOR: ANTÔNIO PINTO NOGUEIRA ACIOLY

(NOGUEIRA ACIOLY)

ESTADO: CEARÁ

PRIMEIRA REPÚBLICA

MANDATOS ELETIVOS E SIMILARES

DEPUTADO PROVINCIAL	1865		CE
DEPUTADO GERAL	1888	1888	CE
DEPUTADO ESTADUAL	1898	1894	CE
SENADOR	1894	1897	CE
DEPUTADO FEDERAL	87 12 1988	31 12 1982	CE
SENADOR	1983	1984	CE

TOTAL DE MANDATOS: 6

TOTAL DE ANOS: 12

PARTIDOS POLÍTICOS

PARTIDO LIBERAL

PL

CARGOS PÚBLICOS EXERCIDOS

MAGISTRADO: PROMOTOR DE ICÓ E SALVEIRO.	CE		
JUIZ MUNICIPAL DE BATURITÉ E FORTALEZA.	CE		
VICE-PRESIDENTE DO CEARÁ NO FIM DO IMPÉRIO E INÍCIO DA REPÚBLICA - 1884.	CE		
PRESIDENTE DO CEARÁ - 16-84-1887.	CE		
GOVERNADOR DO CEARÁ.	CE	1984	1988
GOVERNADOR DO CEARÁ.	CE	1988	1912

OUTROS DADOS POLÍTICOS

FOI NOMEADO PRESIDENTE DO ESPÍRITO SANTO, MAS, RECUSOU O CARGO, 1884. FOI DEPOSTO DO CARGO DE GOVERNADOR EM 24-81-1912, POR UM MOVIMENTO POPULAR. FOI PRESIDENTE DA ASSEMBLÉIA DO CEARÁ EM 1898. FOI MEMBRO DA COMISSÃO DE JUSTIÇA E LEGISLAÇÃO DO SENADO. SUA POLÍTICA ERA BASEADA NA FORÇA ELEITORAL DOS PRESIDENTES DE ESTADO, ERA DAS CHAMADAS

SENADORES BRASILEIROS. BRASÍLIA, SENADO FEDERAL, 1986

OUTROS DADOS POLÍTICOS

'OLIGARQUIAS' NEPOTISTAS, DINÁSTICAS E ABSOLUTAS.

INFORMAÇÕES PESSOAIS

DATA NASCIMENTO: 11 18 1848 LOCAL: ICÓ - CE
 DATA FALECIMENTO: 14 04 1921 LOCAL: RIO DE JANEIRO - RJ
 SEXO: MASCULINO RELIGIÃO: CATÓLICA INSTRUÇÃO: SUPERIOR

ESCOLARIDADE

DIREITO FACULDADE DE DIREITO RECIFE - PE 1864

PROFISSÕES EXERCIDAS

ADVOGADO E INDUSTRIAL

ATIVIDADE PRINCIPAL

MAGISTRATURA

INFORMAÇÕES FAMILIARES

FAMÍLIA PREENINENTE: SIM FORTUNA PESSOAL: A
 NOME DO CONJUGE: MARIA THEREZA DE SOUZA ACCIOLY
 NOME DA FAMÍLIA: THOMAS POMPEU DE SOUZA BRASIL

FILIAÇÃO

NOME DA MÃE: ANA ACIOLY PINTO NOGUEIRA
 NOME DO PAI: JOSÉ PINTO NOGUEIRA

OUTROS DADOS FAMILIARES

PAI DOS SENADORES DA REPÚBLICA, JOSÉ ACIOLY E THOMAS ACIOLY, FOI CONHECIDO POR SEUS DESAFETOS, PELO APELIDO DE 'BABAQUARA'. SEU SOGRO FOI SENADOR DO IMPÉRIO. FOI UM DOS HERDEIROS DE GRANDE PARTE DA FÁBRICA DE TECIDOS DOS POMPEUS, POR VIA DE SUA ESPOSA.

OBRAS PUBLICADAS

FALA, QUE COMO VICE-PRESIDENTE DA PROVÍNCIA DIRIGIU A ASSEMBLÉIA LEGISLATIVA DE 01-07-1884. FORTALEZA, TYP. DA GAZETA DO NORTE, 1887. MENSAGEM, COM QUE PASSOU A ADMINISTRAÇÃO AO EXMO. CONSELHEIRO DR. CARLOS HONÓRIO BENEDITO ATTÁVIO. MENSAGEM APRESENTADA NO DIA 13 DE JULHO DE 1892 POR OCASIÃO DE SER INSTALADA A I SEÇÃO ORDINÁRIA, COMO VICE-PRESIDENTE DO ESTADO. MENSAGEM QUE, COMO PRESIDENTE DE ESTADO, NO DIA 1 DE JULHO DE 1897, LEU PERANTE A ASSEMBLÉIA LEGISLATIVA. MENSAGEM QUE, COMO PRESIDENTE DE ESTADO, NO DIA 4 DE JULHO DE 1897, LEU PERANTE A ASSEMBLÉIA LEGISLATIVA. MENSAGEM DIRIGIDA À ASSEMBLÉIA LEGISLATIVA DO CEARÁ EM 01-07-1900. TYP. LITHOGRÁFICA A VAPOR, FORTALEZA, 1909.

REFERÊNCIAS BIBLIOGRÁFICAS

STUART, DR. GUILHERME. DICIONÁRIO BIOBIBLIOGRÁFICO CEARENSE. FORTALEZA, TYP. LITHOGRÁFICA A VAPOR, 1910. V. I. PP. 118-120.
GUIMARÃES, HUGO VICTOR. DEPUTADOS PROVINCIAIS E ESTADUAIS DO CEARÁ, ASSEMBLÉIAS LEGISLATIVAS, 1835-1947. FORTALEZA. ED. JURÍDICA. TAUNAY,
AFONSO DE E. O SENADO DO IMPÉRIO, INT. DE MYRIAM ELLIS. BRASÍLIA, SENADO FEDERAL, 1978. ILUSTRAÇÃO: REVISTA 'FON-FON', 30-11-1907. P. 14. BIBLIOTECA NACIONAL, SERVIÇO DE MICROFILMAGEM.



SENADOR: ANTÔNIO RAMOS CAIADO

(RAMOS CAIADO)

ESTADO: GOIÁS

PRIMEIRA REPÚBLICA

MANDATOS ELETIVOS E SIMILARES

DEPUTADO ESTADUAL	1897		GO	
PREFEITO	1899	1902	GO	GOIÁS VELHO
DEPUTADO FEDERAL	1909	1921	GO	
SENADOR	30 04 1921	01 04 1930	GO	
SENADOR	22 04 1921	11 11 1930	GO	
VICE-GOVERNADOR			GO	

TOTAL DE MANDATOS: 7

TOTAL DE ANOS: 24

PARTIDOS POLÍTICOS

PARTIDO DEMOCRATA PD

CARGOS PÚBLICOS EXERCIDOS

SECRETÁRIO DO INTERIOR, JUSTIÇA E SEGURANÇA PÚBLICA. GO 1904 1908

OUTROS DADOS POLÍTICOS

TENENTE HONORÁRIO DO EXÉRCITO. MEMBRO DA COMISSÃO DE OBRAS PÚBLICAS E EMPRESAS PRIVILEGIADAS (SENADO). PARTICIPOU DO BATALHÃO ACADÊMICO QUE, AO LADO DO GOVERNO, COMBATEU A REVOLTA DA BAIÁ DA GUANABARA (1893). UM DOS LÍDERES DO MOVIMENTO REVOLUCIONÁRIO DE 1909 CONTRA XAVIER DE ALMEIDA. FUNDADOR E REDATOR-CHEFE DO JORNAL 'O DEMOCRATA'. REDATOR-CHEFE DOS JORNAIS 'A IMPRENSA' (1904-1905); 'A REPÚBLICA' (1905-1907) E 'GOYAZ'. DEPOSTO PELA REVOLUÇÃO DE 1930 NO PRIMEIRO ANO DE SEU SEGUNDO MANDATO DE SENADOR.

INFORMAÇÕES PESSOAIS

DATA NASCIMENTO: 15 05 1874 LOCAL: GOYAZ (GOIÁS VELHO)
 DATA FALECIMENTO: 1967 LOCAL: GOIANIA - GO
 SEXO: MASCULINO RELIGIÃO: INSTRUÇÃO: SUPERIOR

ESCOLARIDADE

SECUNDÁRIO LYCEU DE GOYAZ
 SUPERIOR (BACHAREL EM DIREITO) FACULDADE DE DIREITO SP 1895

PROFISSÕES EXERCIDAS

PROPRIETÁRIO RURAL, JORNALISTA, INDUSTRIAL, ADVOGADO

ATIVIDADE PRINCIPAL

JORNALISMO, PECUÁRIA

INFORMAÇÕES FAMILIARES

FAMÍLIA PREEMINENTE: SIM FORTUNA PESSOAL: A
 NOME DO CONJUGE: MARIA DE AMORIM

FILIAÇÃO

NOME DA MÃE: CLAUDINA FAGUNDES CAIADO
 NOME DO PAI: TORQUATO RAMOS CAIADO

OUTROS DADOS FAMILIARES

NETO DO SENADOR ANTONIO CAIADO PAI DO SENADOR EMIVAL CAIADO CUNHADO
 DO SENADOR EUGENIO RODRIGUES JARDIM

REFERÊNCIAS BIBLIOGRÁFICAS

DELTA LAROUSSE. V.III. MIRADOR. V.X. DICIONÁRIO ENCICLOPÉDICO DE GOIÁS. ED. UNIVERSIDADE CATÓLICA DE GOIÁS. P. 53. ABRANCHES, DUNSHEE DE. GOVERNOS E CONGRESSOS DA REPÚBLICA DOS ESTADOS UNIDOS DO BRASIL. SÃO PAULO, 1918. V. II. P. 331. CASTAGNINO, A. SOUTO E CASTRO, A.O.GOMES DE. O SENADO FEDERAL DE 1898 A 1927. RIO DE JANEIRO, 1927. ILUSTRAÇÃO: GOMES DE CASTRO, AUGUSTO OLYMPIO. O SENADO FEDERAL DE 1898 A 1927. RIO DE JANEIRO. S.ED., 1927. P. 136.

SENADOR: ANTÔNIO VIEIRA DA SOLEDADE



ESTADO: RIO GRANDE DO SUL

IMPÉRIO

MANDATOS ELETIVOS E SIMILARES

CONSTITUINTE		1824		1824	RS		
DEPUTADO GERAL	18	85	1826	23	87	1826	RS
SENADOR	81	88	1826	16	12	1836	RS

TOTAL DE MANDATOS: 3

TOTAL DE ANOS: 12

CARGOS PÚBLICOS EXERCIDOS

GOVERNADOR DA PROVÍNCIA.	RS	1828
PROCURADOR-GERAL DA PROVÍNCIA DE SÃO PEDRO DO RIO GRANDE DO SUL.	RS	1822
MEMBRO DO CONSELHO ADMINISTRATIVO DA PROVÍNCIA.	RS	1828

OUTROS DADOS POLÍTICOS

PROFESSOR DA ORDEM DOS FRANCISCANOS DO RIO DE JANEIRO. DEFENDEU A LEI DE RESPONSABILIDADE DOS MINISTROS E CONSELHEIROS DE ESTADO (1826). VOTOU CONTRA A DESTITUIÇÃO DE JOSÉ BONIFÁCIO DA TUTORIA DE D. PEDRO II (1834). CÔNEGO DA CAPELA REAL. PREGADOR RÉGIO. VIGÁRIO GERAL DO RIO GRANDE DO SUL. VIGÁRIO DA CATEDRAL DE PORTO ALEGRE.

INFORMAÇÕES PESSOAIS

DATA NASCIMENTO:	LOCAL: ELVAS - PORTUGAL
DATA FALECIMENTO: 16 12 1836	LOCAL: RIO DE JANEIRO - RJ
SEXO: MASCULINO	RELIGIÃO: CATÓLICA
	INSTRUÇÃO: SUPERIOR

ESCOLARIDADE

SUPERIOR SEMINÁRIO MAIOR

PROFISSÕES EXERCIDAS

SACERDOTE

ATIVIDADE PRINCIPAL

SACERDÓCIO

OBRAS PUBLICADAS

ORAÇÃO FÚNEBRE. RIO DE JANEIRO, 1812. 31 P.

REFERÊNCIAS BIBLIOGRÁFICAS

MELO, JOSÉ ALEXANDRE TEIXEIRA DE. EFEMÉRIDES NACIONAIS. RIO DE JANEIRO, GAZETA DE NOTÍCIAS, 1881. V. II. PP. 295 E 329. BLAKE, AUGUSTO VICTORINO ALVES SACRAMENTO. DICIONÁRIO BIBLIOGRÁFICO BRASILEIRO. RIO DE JANEIRO. TIP. NACIONAL. 1883. V. I. P. 328. GRANDE ENCICLOPÉDIA DELTA LAROUSSE. RIO DE JANEIRO. ED. DELTA, 1971. V. XI. P. 637#.

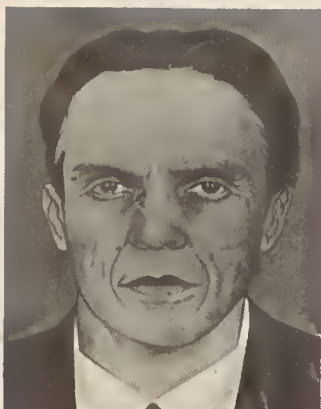

SENADOR: APOLONIO JORGE DE FARIAS SALLES

(APOLONIO SALLES)

ESTADO: PERNAMBUCO

SEGUNDA REPÚBLICA

MANDATOS ELETIVOS E SIMILARES

SENADOR	15	03	1947	31	01	1959
SENADOR	16	03	1959	31	01	1959

TOTAL DE MANDATOS: 2

TOTAL DE ANOS: 12

SUPLENTE

MARTINIANO JOSÉ FERNANDES

PARTIDOS POLÍTICOS

PARTIDO SOCIAL DEMOCRÁTICO	PSD	1946
----------------------------	-----	------

CARGOS PÚBLICOS EXERCIDOS

ASSISTENTE TÉCNICO DO SERVIÇO ESTADUAL DO ALGODÃO.	PE	1925	
PROFESSOR DA ESCOLA DE AGRONOMIA DE SÃO BENTO.	PE	1925	
INSPECTOR DE CANA DE AÇÚCAR.	PE	1927	
CHEFE DO SERVIÇO ESTADUAL DA CANA.	PE	1932	
PREFEITO DE SÃO LOURENÇO.	PE		
SECRETÁRIO DO DEPARTAMENTO ESTADUAL DE AGRONOMIA.	PE		
SECRETÁRIO DA AGRICULTURA.	PE	1937	
MINISTRO DA AGRICULTURA.		1942	1945
CONSTITUINTE.		1946	
SENADOR.		1946	1951
MINISTRO DA AGRICULTURA.		1954	
LÍDER DA MAIORIA DO SENADO.		1955	

CARGOS PÚBLICOS EXERCIDOS

PRESIDENTE DO SENADO FEDERAL.	1955	1958
VICE-PRESIDENTE DO SENADO.	1956	1958

OUTROS DADOS POLÍTICOS

DELEGADO DO BRASIL NO CONGRESSO INTERNACIONAL DE ALGODÃO EM WASHINGTON, 1949. REPRESENTANTE DO SENADO NA CONFERÊNCIA INTERNACIONAL DE TURISMO EM PARIS, 1950. REPRESENTANTE DO SENADO NA CONFERÊNCIA INTERPARLAMENTAR EM HELSINKI, 1955. EMBAIXADOR ESPECIAL NA XII CONFERÊNCIA PAN-AMERICANA EM CARACAS, 1954. PRESIDENTE DA CIA HIDRELÉTRICA DE SÃO FRANCISCO. MEMBRO DO CONSELHO DE ADMINISTRAÇÃO DA ELETROBRÁS. MEMBRO DO CONSELHO DELIBERATIVO DA SUDENE. MEMBRO DO CONSELHO CURADOR DA FUNDAÇÃO GETÚLIO VARGAS.

INFORMAÇÕES PESSOAIS

DATA NASCIMENTO: 24 08 1902	LOCAL: ALTINHO - PE
DATA FALECIMENTO: 12 12 1982	LOCAL: RIO DE JANEIRO - RJ
SEXO: MASCULINO	RELIGIÃO: INSTRUÇÃO: UNIVERSITÁRIA

ESCOLARIDADE

SECUNDÁRIO	RECIFE - PE	
AGRONOMIA	ESCOLA AGRÍCOLA DE SÃO BENTO	RECIFE - PE 1923
CULTURA DA CANA E IRRIGAÇÃO	HAWAI - USA	1933

PROFISSÕES EXERCIDAS

ENGENHEIRO AGRÔNOMO, FUNCIONÁRIO PÚBLICO, PROFESSOR

ATIVIDADE PRINCIPAL

AGRONOMIA

INFORMAÇÕES FAMILIARES

NOME DO CONJUGE: ISABEL IRENE DIAS SALLES

FILIAÇÃO

NOME DA MÃE: MARIA AUGUSTA JORGE SALLES
 NOME DO PAI: JOSÉ FRANCISCO DE FARIA SALLES

OBRAS PUBLICADAS

ASPECTOS DO PROBLEMA DA ADUBAÇÃO. VIAGEM PELA REGIÃO FOSFATEIRA DA ÁFRICA DO NORTE. RIO, INSTITUTO DO AÇÚCAR E DO ÁLCOOL, 1952. 104 P. IL COMPANHIA HIDRELÉTRICA DO SÃO FRANCISCO. RIO, MINISTÉRIO DA AGRICULTURA, 1945. 116 P. IL. O POTENCIAL HIDRELÉTRICO DO SÃO

OBRAS PUBLICADAS

FRANCISCO. RIO, SERVIÇO DE DOCUMENTAÇÃO. MINISTÉRIO DA AGRICULTURA, 1945. O RIO SÃO FRANCISCO E SUA COLONIZAÇÃO. RIO DE JANEIRO, 1942.

REFERÊNCIAS BIBLIOGRÁFICAS

WHO'S WHO IN BRAZIL. ENCICLOPÉDIA DELTA LAROUSSE. V. XI. DADOS BIOGRÁFICOS DOS PRESIDENTES DO SENADO FEDERAL. ILUSTRAÇÃO: PROJETO BIOGRAFIA DOS SENADORES. PRESIDENTES DO SENADO FEDERAL DDE 1826 A 1985. BRASÍLIA. SENADO FEDERAL, 1984. P. 59.



SENADOR: AQUELINO LEITE DO AMARAL COUTINHO

(AQUELINO DO AMARAL)

ESTADO: MATO GROSSO

PRIMEIRA REPÚBLICA

MANDATOS ELETIVOS E SIMILARES

DEPUTADO ESTADUAL	1898	1899	MT
SENADOR			MT

TOTAL DE MANDATOS: 1
TOTAL DE ANOS: 9

PARTIDOS POLÍTICOS

PARTIDO CONSERVADOR DO IMPÉRIO PCI

CARGOS PÚBLICOS EXERCIDOS

JUIZ DE DIREITO MT

OUTROS DADOS POLÍTICOS

NO SENADO, MEMBRO DA COMISSÃO DE INSTRUÇÃO PÚBLICA. MEMBRO DA ACADEMIA MATO-GROSSENSE DE LETRAS.

INFORMAÇÕES PESSOAIS

DATA NASCIMENTO: 1845 LOCAL: CUIABÁ - MT
DATA FALECIMENTO: 11 07 1911 LOCAL:
SEXO: MASCULINO RELIGIÃO: INSTRUÇÃO: UNIVERSITÁRIA

ESCOLARIDADE

SUPERIOR FACULDADE DE DIREITO
DE SÃO PAULO SÃO PAULO

PROFISSÕES EXERCIDAS

ADVOGADO, MAGISTRADO, FUNCIONÁRIO PÚBLICO

ATIVIDADE PRINCIPAL

ADVOCACIA, MAGISTRATURA

FILIAÇÃO

NOME DA MÃE: FRANCISCO DA SILVA PRADO

NOME DO PAI: MANOEL LEITE DO AMARAL COUTINHO

OBRAS PUBLICADAS

DISCURSOS (SENADO), 1988.

REFERÊNCIAS BIBLIOGRÁFICAS

ABRANCHES, DUNSHEE DE. GOVERNOS E CONGRESSOS DA REPÚBLICA DOS ESTADOS UNIDOS DO BRASIL. SÃO PAULO, 1918. P. 275. DICIONÁRIO, MG. P. 58. ILUSTRAÇÃO: 'CONSTITUINTES DE 1891' (QUADRO). GABINETE DO PRESIDENTE DO SENADO FEDERAL.



SENADOR: ARGEMIRO DE FIGUEIREDO

(ARGEMIRO DE FIGUEIREDO)

ESTADO: PARAÍBA

SEGUNDA REPÚBLICA

MANDATOS ELETIVOS E SIMILARES

DEPUTADO ESTADUAL	1929	1930	PB
GOVERNADOR	1935	1937	PB
INTERVENTOR FEDERAL	1937	1940	PB
DEPUTADO FEDERAL	1946	1951	PB
SENADOR	01 02 1955 31	01 1963	PB
SENADOR	01 02 1963 31	01 1971	PB

TOTAL DE MANDATOS: 6

TOTAL DE ANOS: 27

SUPLENTE

AUGUSTO GONÇALVES ABRANTES
JOSÉ MÁRIO PORTO

PARTIDOS POLÍTICOS

PARTIDO DEMOCRÁTICO	PD	1930	1933
PARTIDO PROGRESSITA	PP	1933	1937
UNIÃO DEMOCRÁTICA NACIONAL	UDN	1945	1958
PARTIDO TRABALHISTA BRASILEIRO	PTB	1958	1966
MOVIMENTO DEMOCRÁTICO NACIONAL	MDB	1966	

CARGOS PÚBLICOS EXERCIDOS

SECRETÁRIO DO INTERIOR E JUSTIÇA 1932 1935

OUTROS DADOS POLÍTICOS

FOI O FUNDADOR, EM CAMPINA GRANDE, DO PARTIDO DEMOCRÁTICO. FOI SECRETÁRIO DO INTERIOR E JUSTIÇA DO GOVERNADOR GRATULIANO DA COSTA

OUTROS DADOS POLÍTICOS

BRITO A QUEM SUCEDEU NO GOVERNO DO ESTADO. FOI O PRIMEIRO GOVERNADOR ELEITO, CONSTITUCIONAL, APÓS 1938. UM DOS FUNDADORES DO PARTIDO PROGRESSISTA, LIDERADO POR JOSÉ AMÉRICO, 1933. FOI, COMO CONSTITUINTE DE 1946, MEMBRO DA COMISSÃO DOS 21, RESPONSÁVEL PELA ELABORAÇÃO DO PROJETO DA CONSTITUIÇÃO. NO SENADO, TEVE ATIVA PARTICIPAÇÃO: FOI TERCEIRO SECRETÁRIO DA MESA DIRETORA DO SENADO, EM 1961, E PRIMEIRO SECRETÁRIO DA MESMA EM 1962. FOI MEMBRO DAS COMISSÕES: CONSTITUIÇÃO E JUSTIÇA DA QUAL FOI VICE-PRESIDENTE; COMISSÃO MISTA DE REVISÃO DA CONSOLIDAÇÃO DAS LEIS DO TRABALHO; COMISSÃO MISTA DE ESTUDO DO PROBLEMA DO INQUILINATO; COMISSÃO DE REFORMA CONSTITUCIONAL; COMISSÕES DE LEGISLAÇÃO SOCIAL, POLÍGONO DAS SECAS; RELAÇÕES EXTERIORES: FINANÇAS, DA QUAL FOI PRESIDENTE DIVERSOS ANOS.

CONDECORAÇÕES RECEBIDAS

GRANDE OFICIAL DA ORDEM DO CONGRESSO NACIONAL, 1986 (IN MEMORIAM).

INFORMAÇÕES PESSOAIS

DATA NASCIMENTO: 09 03 1901 LOCAL: CAMPINA GRANDE - PB
SEXO: MASCULINO RELIGIÃO: INSTRUÇÃO: UNIVERSITÁRIA

ESCOLARIDADE

SECUNDÁRIO LICEU PARAIBANO JOÃO PESSOA
SUPERIOR FACULDADE DE DIREITO RECIFE - PE 1924

PROFISSÕES EXERCIDAS

ADVOGADO, AGROPECUARISTA

ATIVIDADE PRINCIPAL

ADVOGADO

INFORMAÇÕES FAMILIARES

NOME DO CONJUGE: ALZIRA RAMOS DE FIGUEIREDO
NOME DA FAMÍLIA: CLAUDINO DA COSTA RAMOS
DATA DO CASAMENTO: 08 09 1928 LOCAL: SOLEDADE - PB

FILIAÇÃO

NOME DA MÃE: LUIZA VIANA FIGUEIREDO
NOME DO PAI: SALVINO GONÇALVES DE FIGUEIREDO

OUTROS DADOS FAMILIARES

NETO DE BENTO JOSÉ ALVES VIANA, CONSTITUINTE DE 1891.

OBRAS PUBLICADAS

FIGUEIREDO, ARGEMIRO DE. IMUNIDADES PARLAMENTARES. BRASÍLIA, SENADO FEDERAL, 1965. P. 6. PUBLICADO NA REVISTA DE INFORMAÇÃO LEGISLATIVA N. 6. MINISTÉRIO DA JUSTIÇA.

REFERÊNCIAS BIBLIOGRÁFICAS

PINTO, LUIZ DA SILVA. SÍNTESE HISTÓRICA E CRONOLÓGICA DA PARAÍBA, (1581-1952). PINTO, LUIZ. FUNDAMENTOS DA HISTÓRIA E DO DESENVOLVIMENTO DA PARAÍBA, 1574-1978. LEITURA, RIO DE JANEIRO, 1973. 281 P. (CÂMARA). ILUSTRAÇÃO: ARQUIVO DA SUBSECRETARIA DO PESSOAL DO SENADO FEDERAL.

SENADOR: ARISTIDES DA SILVEIRA LOBO

(ARISTIDES LOBO)

ESTADO: DISTRITO FEDERAL

PRIMEIRA REPÚBLICA

MANDATOS ELETIVOS E SIMILARES

DEPUTADO GERAL	1864	1866	AL
DEPUTADO GERAL	1867	1870	AL
MINISTRO	1890		
SENADOR	27 06 1892	23 07 1895	

TOTAL DE MANDATOS: 4

TOTAL DE ANOS: 8

PARTIDOS POLÍTICOS

PARTIDO LIBERAL DO IMPÉRIO PLIB

CARGOS PÚBLICOS EXERCIDOS

DEPUTADO GERAL.	AL
MINISTRO DO INTERIOR NO GOVERNO PROVISÓRIO DURANTE DOIS MESES.	1890
CONSTITUINTE DE 1891.	
JUIZ EM MINAS GERAIS.	

OUTROS DADOS POLÍTICOS

JORNALISTA, REDATOR DO 'IRIS ACADÊMICO', RECIFE - PE. PROMOTOR PÚBLICO NA CORTE. SIGNATÁRIO DO MANIFESTO REPUBLICANO DE 1870. ASSUMIU (1870) A REDAÇÃO DO JORNAL 'A REPÚBLICA', COMBATENDO O CONSELHEIRO LAFAYETTE. FUNDOU UMA SÉRIE DE CLUBES REPUBLICANOS PELO PAÍS. COLABOROU EM DIVERSOS JORNAIS, ENTRE ELES, A 'PROVÍNCIA DE SÃO PAULO' E 'DIÁRIO POPULAR'. ELEITO SENADOR NA VAGA DE JOÃO SEVERIANO DA FONSECA QUE RENUNCIARA. NO SENADO, FOI MEMBRO DA COMISSÃO DE CONSTITUIÇÃO, PODERES E DIPLOMACIA. ERA LIBERAL E COM O GOLPE IMPERIALISTA DE 1868, EM VIRTUDE DA SITUAÇÃO POLÍTICA DO PAÍS,

OUTROS DADOS POLÍTICOS

DIVERGIU DE SEU PARTIDO QUE ARVORARA A BANDEIRA DA REFORMA OU REVOLUÇÃO PARA BATALHAR OSTENSIVAMENTE EM FAVOR DA REPÚBLICA. INSIGNE JORNALISTA. NAS VÉSPERAS DO DESABAMENTO DO TRONO, FICARAM CÉLEBRES SUAS CARTAS DO RIO, PUBLICADAS NO 'DIÁRIO POPULAR' DE SÃO PAULO. UM DOS MAIS BENEMÉRITOS CHEFES CIVIS DO MOVIMENTO REPUBLICANO VITORIOSO EM 15 DE NOVEMBRO DE 1889.

INFORMAÇÕES PESSOAIS

DATA NASCIMENTO: 12 02 1838 LOCAL: MAMANGUAPE - PB
 DATA FALECIMENTO: 23 07 1895 LOCAL: BARBACENA - MG
 SEXO: MASCULINO RELIGIÃO: CATÓLICA INSTRUÇÃO: SUPERIOR

ESCOLARIDADE

SECUNDÁRIO	COLÉGIO DA PARAÍBA	PARAÍBA	
DIREITO	FACULDADE DE DIREITO	PERNAMBUCO	1859

PROFISSÕES EXERCIDAS

ADVOGADO, JORNALISTA, FUNCIONÁRIO PÚBLICO, PROFESSOR

ATIVIDADE PRINCIPAL

JORNALISMO, MAGISTÉRIO

INFORMAÇÕES FAMILIARES

FAMÍLIA PREEMINENTE: SIM FORTUNA PESSOAL:

FILIAÇÃO

NOME DA MÃE: ANA NORBERTA DA SILVA
 NOME DO PAI: MANUEL LOBO DE MIRANDA HENRIQUES

OUTROS DADOS FAMILIARES

SEU PAI FOI PRESIDENTE DE ALAGOAS.

REFERÊNCIAS BIBLIOGRÁFICAS

BRANDÃO, MORENO. ARISTIDES LOBO. RIO DE JANEIRO, A NOITE, 1938.
 PINTO, LUIZ DA SILVA. HOMENS DO NORDESTE E OUTROS ENSAISTAS. RIO DE JANEIRO. GRÁFICA OUVIDOR, 1960. REVISTA INSTITUTO HISTÓRICO E GEOGRÁFICO BRASILEIRO. V. 210. JANEIRO, MARÇO, 1951. ILUSTRAÇÃO: 'CONSTITUINTES DE 1891' (QUADRO). GABINETE DO PRESIDENTE DO SENADO FEDERAL.



SENADOR: ARISTIDES ROCHA

(ARISTIDES ROCHA)

ESTADO: AMAZONAS

PRIMEIRA REPÚBLICA

MANDATOS ELETIVOS E SIMILARES

DEPUTADO ESTADUAL	1912	1914
DEPUTADO ESTADUAL	1915	1917
DEPUTADO ESTADUAL	1918	1920
DEPUTADO FEDERAL	10 05 1921	31 12 1923
SENADOR	20 04 1924	23 10 1930

TOTAL DE MANDATOS: 5

TOTAL DE ANOS: 17

PARTIDOS POLÍTICOS

PARTIDO REPUBLICANO AMAZONENSE

CARGOS PÚBLICOS EXERCIDOS

MEMBRO DO CONSELHO DA ASSISTÊNCIA
JUDICIÁRIA.

AM

OUTROS DADOS POLÍTICOS

SOLICITADOR EM MANAUS. ADVOCACIA EM MANAUS. PROFESSOR DE TEORIA E PRÁTICA DO PROCESSO, FACULDADE DE DIREITO DO AMAZONAS. REDATOR-CHEFE DO 'O TEMPO', ÓRGÃO DO PARTIDO CONSERVADOR DO AMAZONAS. JORNALISTA COLABORADOR DO 'ESTADO DO AMAZONAS', MANAUS. NA ASSEMBLÉIA LEGISLATIVA: LÍDER DA MAIORIA. NA CÂMARA DOS DEPUTADOS: FEZ PARTE DA COMISSÃO DE CONSTITUIÇÃO E JUSTIÇA. NO SENADO: MEMBRO DA COMISSÃO DE JUSTIÇA E LEGISLAÇÃO DA COMISSÃO ESPECIAL DO CÓDIGO COMERCIAL. NA COMISSÃO: AUTOR DO PARECER QUE TRATA DO DIREITO MARÍTIMO. FOI UM DOS MEMBROS DA COMISSÃO DOS 21 PARA ESTUDO DAS EMENDAS À CONSTITUIÇÃO DE 1891. FOI SENADOR ENTRE OS 42 E 48 ANOS.

INFORMAÇÕES PESSOAIS

DATA NASCIMENTO: 09 08 1882 LOCAL: PIRACURUCA - PI
 SEXO: RELIGIÃO: INSTRUÇÃO: UNIVERSITÁRIO

ESCOLARIDADE

SECUNDÁRIO MANAUS - AM
 SUPERIOR FACULDADE DE DIREITO RECIFE - PE 1903 1907

PROFISSÕES EXERCIDAS

ADVOGADO, JORNALISTA, PROFESSOR

ATIVIDADE PRINCIPAL

ADVOCACIA

FILIAÇÃO

NOME DA MÃE: MARIA EMÍLIA DE REZENDE ROCHA
 NOME DO PAI: CORONEL JOSÉ NARCISO DA ROCHA

REFERÊNCIAS BIBLIOGRÁFICAS

BRASIL CONGRESSO. CÂMARA DOS DEPUTADOS. CENTRO DE DOCUMENTAÇÃO E INFORMAÇÃO. DEPUTADOS BRASILEIROS, 1826-1976. BRASÍLIA, 1976. 244 P.
 CASTRO, A.OLYMPIO GOMES DE E CASTAGNINO, A.SOUTO. O SENADO FEDERAL DE 1890 A 1927. ACOMPANHADA DE LIGEIOS TRAÇOS BIOGRÁFICOS. RIO DE JANEIRO, V. ED., 1927. 150 P. (SENADO, MINISTÉRIO DA JUSTIÇA). VELHO SOBRINHO, J.F. DICIONÁRIO BIO-BIBLIOGRÁFICO BRASILEIRO. ED. PONGETTI. RIO DE JANEIRO, 1937. V. I 704 P.IL. ILUSTRAÇÃO: GOMES DE CASTRO, AUGUSTO OLYMPIO. O SENADO FEDERAL DE 1890 A 1927. RIO DE JANEIRO. S.ED., 1927. P. 63.



SENADOR: ARLINDO RODRIGUES

ESTADO: RIO DE JANEIRO

SEGUNDA REPÚBLICA

MANDATOS ELETIVOS E SIMILARES

DEPUTADO ESTADUAL	1946	1950	RJ
DEPUTADO ESTADUAL	1951	1955	RJ
SENADOR	12 02 1958	31 01 1963	RJ

TOTAL DE MANDATOS: 3
TOTAL DE ANOS: 12

PARTIDOS POLÍTICOS

PARTIDO TRABALHISTA BRASILEIRO	PTB	1945	1966
--------------------------------	-----	------	------

OUTROS DADOS POLÍTICOS

AO TERMINAR O CURSO SECUNDÁRIO, REALIZOU O CURSO COMPLEMENTAR DE DIREITO NO INSTITUTO JUREMA NA CIDADE DO RIO DE JANEIRO. EXERCEU O JORNALISMO EM BARRA DO PIRAÍ - RJ. EXERCEU O MAGISTÉRIO EM BARRA DO PIRAÍ, SENDO, INCLUSIVE, DIRETOR DO COLÉGIO ESTADUAL NILO PEÇANHA. NA CIDADE DO RIO DE JANEIRO, FOI PROFESSOR DA ACADEMIA DE COMÉRCIO CANDIDO MENDES. FOI DEPUTADO ESTADUAL EM DUAS LEGISLATURAS. FOI ELEITO EM 1954 SUPLENTE DO SENADOR TARCÍSIO D'ALMEIDA MIRANDA, VINDO A OCUPAR A SENADORIA EM DECORRÊNCIA DO FALECIMENTO DO SENADOR EFETIVO EM 12.02.58. NO SENADO, FOI VICE-LÍDER DO PTB, 60 A 62. FOI MEMBRO DAS COMISSÕES DE ECONOMIA, LEGISLAÇÃO SOCIAL, SERVIÇO PÚBLICO CIVIL, FINANÇAS. FEZ CURSO NA ESCOLA SUPERIOR DE GUERRA.

INFORMAÇÕES PESSOAIS

DATA NASCIMENTO: 30 12 1919	LOCAL: BARRA DO PIRAÍ - RJ
SEXO: MASCULINO	RELIGIÃO:
	INSTRUÇÃO: SUPERIOR

ESCOLARIDADE

PRIMÁRIO

GRUPO ESCOLAR

BARRA DO PIRAI

SECUNDÁRIO

JOAQUIM MACEDO.
COLÉGIO M. NILO
PEÇANHA.

BARRA DO PIRAI

DIRFITO

INSTITUTO JUREMA.

RIO DE JANEIRO

PLANEJAMENTO PÚBLICO

ESCOLA SUPERIOR DE
GUERRA.

RIO DE JANEIRO

PROFISSÕES EXERCIDAS

PROFESSOR

ATIVIDADE PRINCIPAL

MAGISTÉRIO

INFORMAÇÕES FAMILIARES

NOME DO CONJUGE: NEUSA RODRIGUES

FILIAÇÃO

NOME DA MÃE: MATILDE RODRIGUES

NOME DO PAI: MARCELINO RODRIGUES

REFERÊNCIAS BIBLIOGRÁFICAS

BRASIL. CONGRESSO. SENADO FEDERAL. DADOS BIOGRÁFICOS DOS SENADORES, 1946-1978. (DOCUMENTO PRELIMINAR). SENADO FEDERAL, 1978. 271 P. (SENADO, CÂMARA). ILUSTRAÇÃO: ARQUIVO DA SUBSECRETARIA DO PESSOAL DO SENADO FEDERAL.



SENADOR: ARMANDO PEREIRA CORREA DA CÂMARA

(ARMANDO CÂMARA)

ESTADO: RIO GRANDE DO SUL

SEGUNDA REPÚBLICA

MANDATOS ELETIVOS E SIMILARES

SENADOR 01 02 1955 27 04 1956 RS

TOTAL DE MANDATOS: 1

TOTAL DE ANOS: 1

SUPLENTES

MEM DE SÁ

PARTIDOS POLÍTICOS

PARTIDO LIBERTADOR PL 1945 1956

CARGOS PÚBLICOS EXERCIDOS

HUNCA EXERCEU QUALQUER CARGO PÚBLICO

OUTROS DADOS POLÍTICOS

PRESIDENTE DA LIGA ELEITORAL CATÓLICA DA ARQUIDIOCESE DE PORTO ALEGRE. FOI ELEITO SENADOR PELA COLIGAÇÃO PARTIDÁRIA FRENTE DEMOCRÁTICA (PL E UDN). NO SENADO: MEMBRO DAS COMISSÕES DE CONSTITUIÇÃO E JUSTIÇA E DE EDUCAÇÃO E CULTURA. RENUNCIOU AO MANDATO EM PROTESTO CONTRA A ELEIÇÃO DO VICE-PRESIDENTE DA REPÚBLICA QUE PASSARIA A SER PRESIDENTE DO SENADO (27-04-1956), ASSUMINDO EM SEU LUGAR O SUPLENTE MEM DE SÁ. PROFESSOR DO GINÁSIO ESTADUAL JÚLIO DE CASTILHOS, COLÉGIO SEVIGHE, INSTITUTO DE EDUCAÇÃO GENERAL FLORES DA CUNHA (PORTO ALEGRE). PROFESSOR DE DIREITO, FILOSOFIA E PSICOLOGIA NA FACULDADE DE DIREITO DE PORTO ALEGRE, UNIVERSIDADE DO RIO GRANDE DO SUL, ONDE FOI REITOR DE 1946 A 1949. DIRETOR DA FACULDADE DE DIREITO DA PUC - RS E SEU PRIMEIRO REITOR (1949-1951). EM 1961, ATACOU,

OUTROS DADOS POLÍTICOS

ATRAVÉS DA IMPRENSA, JÂNIO QUADROS, POR TER CONDECORADO CHE GUEVARA. EM 1963, LANÇA MANIFESTO CONTRA JOÃO GOULART. FUNDADOR DO 'JORNAL DO DIA' (1947), DIÁRIO CATÓLICO QUE CIRCULOU DURANTE MAIS DE VINTE ANOS. DIRETOR DA REVISTA 'ESTUDOS' (FUNDADA NA DÉCADA DE 40). ÓRGÃO DA ASSOCIAÇÃO DOS PROFESSORES CATÓLICOS DO RIO GRANDE DO SUL. MEMBRO RELATOR DO CONGRESSO INTER-AMERICANO DE ESTUDOS SOCIAIS (EUA), 1942. MEMBRO RELATOR DO CONGRESSO DE FILOSOFIA (ARG), 1949. PARTICIPOU, A CONVITE DOS EUA, DO CONGRESSO INTERNACIONAL DE FILOSOFIA, EM CHICAGO, 1942, APRESENTANDO AS 'TESES DE DEMOCRACIA CRISTÃ ORGÂNICA'. INSTITUIÇÕES: FUNDADOR DA ASSOCIAÇÃO DE PROFESSORES CATÓLICOS DO RIO GRANDE DO SUL, 1937. PRESIDENTE DA AÇÃO CATÓLICA DA ARQUIDIOCESE DE PORTO ALEGRE (DEC.48). PROFESSOR INSIGNE DO INSTITUTO DOS ADVOGADOS DO RIO GRANDE DO SUL, 1972.

INFORMAÇÕES PESSOAIS

DATA NASCIMENTO: 18 11 1889 LOCAL: PORTO ALEGRE - RS
 DATA FALECIMENTO: 17 03 1975 LOCAL: PORTO ALEGRE - RS
 SEXO: MASCULINO RELIGIÃO: CATÓLICA INSTRUÇÃO: SUPERIOR

ESCOLARIDADE

SECUNDÁRIO	COLÉGIO ANCHIETA	PORTO ALEGRE-RS 1912
DIREITO	FACULDADE DE DIREITO DE PORTO ALEGRE.	PORTO ALEGRE-RS 1921 1925

PROFISSÕES EXERCIDAS

PROFESSOR, JORNALISTA, FILÓSOFO E POLÍTICO

ATIVIDADE PRINCIPAL

MAGISTÉRIO E JORNALISMO

INFORMAÇÕES FAMILIARES

FAMÍLIA PREEMINENTE: SIM FORTUNA PESSOAL: B
 NOME DO CONJUGE: ERA SOLTEIRO

FILIAÇÃO

NOME DA MÃE: ZEFERINA PEREIRA DA CÂMARA
 NOME DO PAI: ALFREDO PINHEIRO CORREA DA CÂMARA

OUTROS DADOS FAMILIARES

FAMÍLIA TRADICIONAL E DE ALGUNS BENS, LEGENDÁRIA, EM QUE SE DESTACAM OS DOIS VISCONDES DE PELOTAS.

OBRAS PUBLICADAS

GÊNESE DO PENSAMENTO FILOSÓFICO. FILOSOFIA" ESPIRITUALISTA, PSICOLOGIA EXPERIMENTAL. SERÁ O HOMEM MESTRE DO HOMEM? IMPERATIVO JURÍDICO NA DOUTRINA DE LEON DIGUIT. TEORIA GERAL DO VALOR. DISCURSO E CONFERÊNCIAS.

REFERÊNCIAS BIBLIOGRÁFICAS

LUIS MELO, CORREIA DE. SUBSÍDIOS PARA UM DICIONÁRIO DOS INTELLECTUAIS RIO-GRANDENSES. CIVILIZAÇÃO BRASILEIRA, 1944. ARQUIVOS DO DEPARTAMENTO DE PESSOAL DA UNIVERSIDADE DO RIO GRANDE DO SUL. DEPOIMENTOS DE COLEGAS DA ASSOCIAÇÃO DOS PROFESSORES CATÓLICOS DO RIO GRANDE DO SUL. CORREIO DO POVO, 28 DE MARÇO DE 1975. P. 23. CORREIO DO POVO, 26 DE MARÇO DE 1975. CORREIO DO POVO, 9 DE FEVEREIRO DE 1975. CORREIO DO POVO, 12 DE AGOSTO DE 1972. CORREIO DO POVO, 7 DE NOVEMBRO DE 1975. BROSSARD, PAULO. DISCURSO PROFERIDO NO SENADO FEDERAL, NO DIA 19 DE MARÇO DE 1975 SOBRE O SENADOR ARMANDO CAMARA. ILUSTRAÇÃO: ARQUIVO DA SUBSECRETARIA DO PESSOAL DO SENADO FEDERAL.

SENADOR: ARNOLFO RODRIGUES DE AZEVEDO

(ARNOLFO AZEVEDO)

ESTADO: SÃO PAULO

PRIMEIRA REPÚBLICA

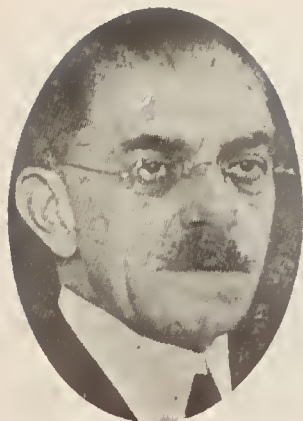

HANDATOS ELETIVOS E SIMILARES

DEPUTADO ESTADUAL		1895		1897	SP	
DEPUTADO ESTADUAL		1897		1899	SP	
VEREADOR		1902		1905	SP	LORENA
DEPUTADO FEDERAL	03 05	1903	31 12	1911	SP	
DEPUTADO FEDERAL	03 05	1912	31 12	1914	SP	
DEPUTADO FEDERAL	03 05	1915	31 12	1920	SP	
DEPUTADO FEDERAL	03 05	1921	31 12	1923	SP	
DEPUTADO FEDERAL	03 05	1924	31 12	1926	SP	
SENADOR	21 04	1927	11 11	1930	SP	

TOTAL DE MANDATOS: 9

TOTAL DE ANOS: 38

PARTIDOS POLÍTICOS

PARTIDO REPUBLICANO PAULISTA PRP

CARGOS PÚBLICOS EXERCIDOS

PROMOTOR PÚBLICO DE LORENA - SP. SP 1892
 COMANDANTE DA GUARDA NACIONAL DE LORENA. SP 1883

OUTROS DADOS POLÍTICOS

NA ASSEMBLÉIA LEGISLATIVA, FOI PRIMEIRO SECRETÁRIO. FOI PRESIDENTE DA CÂMARA MUNICIPAL DE LORENA. FOI PRESIDENTE DA CÂMARA DE DEPUTADOS, (1906-09). FOI PRESIDENTE DA CÂMARA DE DEPUTADOS, (1921-26). NO SENADO, FOI MEMBRO DA COMISSÃO DE FINANÇAS. DEVE-SE A SUA INICIATIVA A CONSTRUÇÃO DO PALÁCIO TIRADENTES, R.J. TANTO A FAMÍLIA PATERNA (RODRIGUES), PERTENCENTE AO PARTIDO CONSERVADOR, QUANTO A MATERNA (MOREIRA), FILIADA AO PARTIDO LIBERAL, INFLUÍRAM NA POLÍTICA DE

OUTROS DADOS POLÍTICOS

LORENA - SP.

INFORMAÇÕES PESSOAIS

DATA NASCIMENTO: 11 11 1868 LOCAL: LORENA - SP
 DATA FALECIMENTO: 14 01 1942 LOCAL: LORENA - SP
 SEXO: MASCULINO RELIGIÃO: CATÓLICA INSTRUÇÃO: SUPERIOR

ESCOLARIDADE

PRIMÁRIO	COLÉGIO MORETZSOHN	SÃO PAULO	1882	1884
PRIMÁRIO		LORENA - SP		
SECUNDÁRIO	COLÉGIO MENEZES VIEIRA	RIO DE JANEIRO	1884	1886
SUPERIOR	FACULDADE DE DIREITO	SÃO PAULO		1891

PROFISSÕES EXERCIDAS

ADVOGADO, AGROPECUARISTA

ATIVIDADE PRINCIPAL

ADVOCACIA E AGRICULTURA

INFORMAÇÕES FAMILIARES

FAMÍLIA PREENINENTE: SIM FORTUNA PESSOAL: A
 NOME DO CONJUGE: DULCE LIMA DA GAMA COCHRANE
 NOME DA FAMÍLIA: INÁCIO WALLACE DA GAMA COCHRANE
 DATA DO CASAMENTO: 10 10 1891 LOCAL: SÃO PAULO
 NOME DO CONJUGE: ZAIRA COCHRANE (CUNHADA)
 NOME DA FAMÍLIA: INÁCIO WALLACE DA GAMA COCHRANE
 DATA DO CASAMENTO: 1934 LOCAL:

FILIAÇÃO

NOME DA MÃE: EULÁLIA MOREIRA RODRIGUES DE AZEVEDO
 NOME DO PAI: ANTÔNIO RODRIGUES DE AZEVEDO FERREIRA

OUTROS DADOS FAMILIARES

SEU PAI ERA O BARÃO DE SANTA EULÁLIA.

OBRAS PUBLICADAS

AZEVEDO, ARNOLFO. TRABALHOS PARLAMENTARES; ALGUNS PARECERES E DISCURSOS (INTERVENÇÃO NOS ESTADOS, MOBILIZAÇÃO DO CRÉDITO HYPOTHECÁRIO RURAL, AUTONOMIA MUNICIPAL), 1915-1916. RIO DE JANEIRO, IMPRENSA NACIONAL, 1917. 274 P. (MINISTÉRIO DA JUSTIÇA). AZEVEDO, ARNOLFO DE. ARNOLFO AZEVEDO: PARLAMENTAR DA PRIMEIRA REPÚBLICA, 1868-1942. SÃO PAULO, COMPANHIA EDITORA NACIONAL, (SENADO, MINISTÉRIO

OBRAS PUBLICADAS

DA JUSTIÇA).

REFERÊNCIAS BIBLIOGRÁFICAS

CASTRO, A.O. GOMES DE. E CASTAGNINO, A. SOUTO. O SENADO FEDERAL DE 1898 A 1927. RIO DE JANEIRO, 1927. ENCICLOPÉDIA DELTA LAROUSSE. ED. DELTA. RIO DE JANEIRO. V. 2. P. 655. ILUSTRAÇÃO: GOMES DE CASTRO, AUGUSTO OLYMPIO. O SENADO FEDERAL DE 1898 A 1927. RIO DE JANEIRO. S.ED., 1927. P. 121.



SENADOR: ARNON AFFONSO DE FARIAS MELLO

(ARNON DE MELLO)

ESTADO: ALAGOAS

SEGUNDA REPÚBLICA

MANDATOS ELETIVOS E SIMILARES

DEPUTADO FEDERAL		1958				AL
GOVERNADOR		1951			1956	AL
SENADOR	Ø1 Ø2	1963	31	Ø1	1971	AL
SENADOR	Ø1 Ø2	1971	31	Ø1	1979	AL
SENADOR		1979				AL

TOTAL DE MANDATOS: 5

TOTAL DE ANOS: 27

SUPLENTES

HERMANN MEDEIROS TORRES, 1962.

JOÃO LÚCIO DA SILVA, 1978.

PARTIDOS POLÍTICOS

UNIÃO DEMOCRÁTICA NACIONAL
ALIANÇA RENOVADORA NACIONAL

UDN
ARENA

OUTROS DADOS POLÍTICOS

PROPRIETÁRIO DA RÁDIO GAZETA DE ALAGOAS. NO SENADO, FOI PRESIDENTE DA COMISSÃO DE MINAS E ENERGIA E SUPLENTE DAS COMISSÕES DE ECONOMIA E FINANÇAS DO SENADO FEDERAL; EM 1973, FOI REELEITO PRESIDENTE DA COMISSÃO DE MINAS E ENERGIA E ELEITO MEMBRO DAS COMISSÕES DE FINANÇAS E ECONOMIA; EM 1979, MEMBRO TITULAR DAS COMISSÕES E SUPLENTE DA COMISSÃO DE FINANÇAS. EM 1979, FOI RECONDUZIDO À PRESIDÊNCIA DA COMISSÃO DE MINAS E ENERGIA, E MEMBRO DAS COMISSÕES DE ECONOMIA E FINANÇAS. ELEITO SENADOR, EM 1979, PELO COLÉGIO ELEITORAL. MISSÕES NO EXTERIOR: DELEGADO DA UNIÃO INTERPARLAMENTAR À CONFERÊNCIA DE KOPENHAGUE, 1964. DELEGADO À CONFERÊNCIA DE ENERGIA NUCLEAR DE 1967.

OUTROS DADOS POLÍTICOS

DELEGADO DO SENADO À CONFERÊNCIA DE ENERGIA NUCLEAR DE VIENA (1968). VISITOU, ENTÃO, ISRAEL, ÍNDIA, CHINA NACIONALISTA, JAPÃO, ESTADOS UNIDOS, CANADÁ, INGLATERRA, SUIÇA, SUÉCIA, ESPANHA, ITÁLIA, FRANÇA, PORTUGAL, ROMÊNIA, RÚSSIA E ÁUSTRIA. DELEGADO DO CONGRESSO BRASILEIRO À REUNIÃO DO PARLAMENTO LATINO-AMERICANO, EM SANTIAGO DO CHILE, 1971. DELEGADO DO SENADO, EM 1975, À CONFERÊNCIA DO PARLAMENTO EUROPEU E DO PARLAMENTO LATINO-AMERICANO, LUXEMBURGO. DELEGADO DO BRASIL À CONFERÊNCIA DA ONU, EM NOVA IORQUE, EM 1973. REPRESENTANTE DA ARENA, ATENDENDO A CONVITE DO GOVERNO ALEMÃO, PARA VISITAR AS CIDADES GERMÂNICAS DE FRANKFURT, NUREMBERG, COLONIA, BONN, MUNIQUE. A CONVITE DO ITAMARATI, VISITOU A ÁUSTRIA (VIENA), EM 1979. DELEGADO DO SENADO À CONFERÊNCIA DA ONU, 1979.

INFORMAÇÕES PESSOAIS

DATA NASCIMENTO: 19 09 1911 LOCAL: RIO LARGO - AL
 DATA FALECIMENTO: 29 09 1983 LOCAL: RIO DE JANEIRO - RJ
 SEXO: MASCULINO RELIGIÃO: CATÓLICA INSTRUÇÃO: SUPERIOR

ESCOLARIDADE

SUPERIOR DIREITO FACULDADE DE DIREITO RJ 1933

PROFISSÕES EXERCIDAS

ADVOGADO, JORNALISTA

ATIVIDADE PRINCIPAL

EMPRESARIAL

INFORMAÇÕES FAMILIARES

FAMÍLIA PREEMINENTE: FORTUNA PESSOAL: A
 NOME DO CONJUGE: LEDA COLLOR DE MELLO
 NOME DA FAMÍLIA: LINDOLFO COLLOR
 DATA DO CASAMENTO: 08 12 1839 LOCAL: RIO DE JANEIRO - RJ

FILIAÇÃO

NOME DA MÃE: LÚCIA DE FARIAS MELLO
 NOME DO PAI: MANOEL AFFONSO DE MELLO

OBRAS PUBLICADAS

'OS SEM TRABALHO DA POLÍTICA', 1931; 'SÃO PAULO VENCEU', 1933;
 'ÁFRICA - VIAGEM ÀS COLÔNIAS PORTUGUESAS E À ÁFRICA INGLESA', 1940;
 'UMA EXPERIÊNCIA DE GOVERNO', 1958.

REFERÊNCIAS BIBLIOGRÁFICAS

MELLO, LEOPOLDO COLLOR DE. EM DEFESA DE MEU PAI. RIO DE JANEIRO, LAMMERT, 1964. 59 P. O GLOBO, 12-04-1980. SENADO FEDERAL. SENADORES 1979-1983. BRASÍLIA, SENADO FEDERAL, 1979. P. 59. ILUSTRAÇÃO: SUBSECRETARIA DE ARQUIVO. DADOS BIOGRÁFICOS DOS SENADORES DE 1979 A 1983. BRASÍLIA, SENADO FEDERAL. P. 59.



SENADOR: ARNOR DAMIANI

(ARNOR DAMIANI)

ESTADO: SANTA CATARINA

SEGUNDA REPÚBLICA

MANDATOS ELETIVOS E SIMILARES

SENADOR (SUPLENTE)	1978	SC
SENADOR	26 06 1981 23 10 1981	
SENADOR	04 08 1986 31 01 1987	

TOTAL DE MANDATOS: 3

TOTAL DE ANOS: 1

PARTIDOS POLÍTICOS

ALIANÇA RENOVADORA NACIONAL
PARTIDO DEMOCRÁTICO SOCIAL

ARENA
PDS

OUTROS DADOS POLÍTICOS

DIRIGENTE DE EMPRESAS LIGADAS AO TRANSPORTE RODOVIÁRIO DE PASSAGEIROS, CARGAS E TURISMO, NO ÂMBITO INTERESTADUAL. MEMBRO DO CONSELHO DIRETOR DA ASSOCIAÇÃO NACIONAL DAS EMPRESAS DE TRANSPORTES RODOVIÁRIOS INTERESTADUAIS E INTERNACIONAIS DE PASSAGEIROS, DE 1984 À 1985, SENDO REELEITO PARA NOVA GESTÃO, NO PERÍODO DE 1986 À 1987. FOI NO SINDICATO DAS EMPRESAS DE TRANSPORTE DE PASSAGEIROS, NO ESTADO DE SANTA CATARINA: SUPLENTE DO CONSELHO FISCAL, DE 1974 À 1977; SECRETÁRIO, DE 1977 À 1980; PRESIDENTE, DE 1978 À 1980; E DELEGADO REPRESENTANTE AO CONSELHO DA FEDERAÇÃO, NOS PERÍODOS DE 1980 À 1983, E, DE 1983 À 1986. FOI MEMBRO EFETIVO DAS COMISSÕES DE ECONOMIA E DE MUNICÍPIOS, E, COMO SUPLENTE, PARTICIPOU DA COMISSÃO DE LEGISLAÇÃO SOCIAL DO SENADO FEDERAL. MEMBRO EFETIVO DA COMISSÃO DE ORÇAMENTO, FOI DESIGNADO PARA RELATAR O ANEXO ORÇAMENTÁRIO DO SENADO FEDERAL. FOI AGRACIADO COM O TÍTULO DE CIDADÃO BENEMÉRITO DO MUNICÍPIO DE TUBARÃO - SC, EM 24 DE FEVEREIRO DE 1967. RECEBEU O TÍTULO DE SÓCIO VETERANO DO ROTARY CLUB DE TUBARÃO - SC.

INFORMAÇÕES PESSOAIS

DATA NASCIMENTO: 03 10 1924 LOCAL: TUBARÃO - SC
SEXO: MASCULINO RELIGIÃO: INSTRUÇÃO: SECUNDÁRIA

ESCOLARIDADE

PRIMÁRIO	COLÉGIO SÃO JOSÉ	TUBARÃO - SC
COMPLEMENTAR	COLÉGIO SÃO JOSÉ	TUBARÃO - SC

PROFISSÕES EXERCIDAS

EMPRESÁRIO

ATIVIDADE PRINCIPAL

EMPRESARIAL

INFORMAÇÕES FAMILIARES

NOME DO CONJUGE: SANTINA DAMIANI

FILIAÇÃO

NOME DA MÃE: AMÁLIA BEZ FONTANA DAMIANI
NOME DO PAI: SILVESTRO DOMÊNICO DAMIANI

REFERÊNCIAS BIBLIOGRÁFICAS

DADOS FORNECIDOS PELO GABINETE DO SENADOR.

SENADOR: ARTHUR ÍNDIO DO BRASIL E SILVA



ESTADO: PARÁ

PRIMEIRA REPÚBLICA

MANDATOS ELETIVOS E SIMILARES

DEPUTADO FEDERAL	03 05 1891	31 12 1893	PA
DEPUTADO FEDERAL	03 05 1900	31 12 1902	PA
DEPUTADO FEDERAL	06 05 1903	31 12 1905	PA
SENADOR		1902	PA
SENADOR		1915	1923 PA

TOTAL DE MANDATOS: 5

TOTAL DE ANOS: 27

CARGOS PÚBLICOS EXERCIDOS

MILITAR.	PA	1869
TERCEIRO AJUDANTE DA REPARTIÇÃO HIDROGRÁFICA.		1881 1885
CHEFE DE SEGURANÇA PÚBLICA.	PA	1889
PRESIDENTE DO CONSELHO DA INTENDÊNCIA DE BELÉM.	PA	1890
CONSTITUINTE DE 1891.	PA	

OUTROS DADOS POLÍTICOS

REFORMADO NO POSTO DE CAPITÃO-TENENTE, SITUAÇÃO QUE SE REVERTEU EM 1911, QUANDO VOLTA À ATIVA, REFORMANDO-SE, LOGO APÓS, NO POSTO DE CONTRA-ALMIRANTE. FEZ PARTE DA EXPEDIÇÃO CIENTÍFICA ENVIADA ÀS ANTILHAS EM 1882, PARA DETERMINAÇÃO DE POSIÇÕES GEOGRÁFICAS NA COSTA DO BRASIL. TRABALHOU NO LEVANTAMENTO DA PLANTA HIDROGRÁFICA DAS ENSEADAS DE ABRAHÃO E LOPES MENDES NA ILHA GRANDE, EM 1886. TRABALHOU NOS MELHORAMENTOS DO PORTO E DA BARRA E NA FIXAÇÃO DAS COORDENADAS GEOGRÁFICAS DA VICTÓRIA. TRABALHOU NO LEVANTAMENTO DA PLANTA HIDROGRÁFICA ENTRE PARÁ E MARANHÃO.

INFORMAÇÕES PESSOAIS

DATA NASCIMENTO: 23 06 1856 LOCAL: RIO GRANDE DO SUL
 SEXO: MASCULINO RELIGIÃO: INSTRUÇÃO: SUPERIOR

ESCOLARIDADE

SECUNDÁRIO	COLÉGIO VICTÓRIO	RS	
SUPERIOR	ESCOLA DA MARINHA	RS	1869 1811

PROFISSÕES EXERCIDAS

MILITAR

ATIVIDADE PRINCIPAL

MILITAR

INFORMAÇÕES FAMILIARES

FAMÍLIA PREEMINENTE: FORTUNA PESSOAL: A
 NOME DO CONJUGE: CLARICE LAGE ÍNDIO

REFERÊNCIAS BIBLIOGRÁFICAS

ENCICLOPÉDIA DELTA LAROUSSE. RIO DE JANEIRO. ED. DELTA, 1969. A
 REVISTA DO INSTITUTO HISTÓRICO E GEOGRÁFICO BRASILEIRO. V. 168, 1933.
 ABRANCHES, JOÃO DUNSHEE DE. GOVERNOS E CONGRESSOS DA REPÚBLICA DOS
 ESTADOS UNIDOS DO BRASIL, 1889 A 1917. SÃO PAULO, 1918. ILUSTRAÇÃO:
 'CONSTITUINTES DE 1891' (QUADRO). GABINETE DO PRESIDENTE DO SENADO
 FEDERAL.



SENADOR: ARTHUR BERNARDES FILHO

(BERNARDES FILHO)

ESTADO: MINAS GERAIS

SEGUNDA REPÚBLICA

MANDATOS ELETIVOS E SIMILARES

CONSTITUINTE DE 1934.	15	11	1933	16	07	1934	MG
DEPUTADO FEDERAL.	28	04	1935	10	11	1937	MG
SENADOR E CONSTITUINTE	04	02	1946	31	01	1951	MG
SENADOR.	10	03	1951	30	01	1956	MG
VICE-GOVERNADOR DE MINAS							
GERAIS.	31	01	1956	31	01	1961	MG

TOTAL DE MANDATOS: 5

TOTAL DE ANOS: 18

SUPLENTES

PÉRICLES PINTO DA SILVA

PARTIDOS POLÍTICOS

PARTIDO REPUBLICANO MINEIRO	PRM
PARTIDO REPUBLICANO	PR
ALIANÇA RENOVADORA NACIONAL	ARENA
PARTIDO DEMOCRÁTICO SOCIAL	PDS

CARGOS PÚBLICOS EXERCIDOS

SECRETÁRIO PARTICULAR DO PRESIDENTE DA REPÚBLICA.	1922	1926
EMBAIXADOR DO BRASIL NA ONU NO GOVERNO JUSCELINO KUBITSCHCK.		

OUTROS DADOS POLÍTICOS

PARTICIPOU ATIVAMENTE DA REVOLUÇÃO CONSTITUCIONALISTA DE 1932, EM

OUTROS DADOS POLÍTICOS

MINAS GERAIS. DERROTADO, FOI PARA O EXÍLIO COM O SEU PAI, O EX-PRESIDENTE BERNARDES, UM DOS LÍDERES DA REVOLUÇÃO. RETORNOU, EM 1933, E ELEGEU-SE COMO DEPUTADO FEDERAL DE 1935-37. NÃO ACEITOU O ESTADO NOVO, EXILANDO-SE NA EUROPA POR DOIS ANOS. FOI CONSTITUINTE EM 1946 E SENADOR NO SENADO, FOI VICE-PRESIDENTE DA COMISSÃO DE EDUCAÇÃO E MEMBRO DA COMISSÃO DE RELAÇÕES EXTERIORES. RENUNCIOU AO MANDATO PARA ASSUMIR O CARGO DE VICE-GOVERNADOR DE MINAS GERAIS, EM 1956, CARGO QUE OCUPOU ATÉ 31 DE JANEIRO DE 1961. FOI MINISTRO DA INDÚSTRIA E COMÉRCIO DO GOVERNO JÂNIO QUADROS. FOI PRESIDENTE DO PARTIDO REPUBLICANO, SUBSTITUINDO SEU PAI, QUANDO APOIOU A CANDIDATURA JÂNIO QUADROS À PRESIDÊNCIA. CAFEICULTOR, FUNDADOR DA ELETROMAR S.A., SENDO SEU PRESIDENTE POR 28 ANOS; VICE-PRESIDENTE DA SOCIEDADE MARVIN SA; DIRETOR DO BANCO LINO PIMENTEL; PRESIDENTE DO BANCO DO COMÉRCIO S.A.; PRESIDENTE DA COMPANHIA VIÇOSENSE DE FORÇA E LUZ; DIRETOR DO BANCO MOREIRA SALLES S.A.; FUNDADOR E PRESIDENTE DA BOA VISTA COMPANHIA DE SEGUROS E MEMBRO DE DIVERSAS OUTRAS EMPRESAS. FOI JORNALISTA, TENDO DIRIGIDO O DEBATE DE BELO HORIZONTE. FOI SENADOR DOS 39 AOS 48 ANOS.

INFORMAÇÕES PESSOAIS

DATA NASCIMENTO: 16 09 1906 LOCAL: VIÇOSA - MG
 DATA FALECIMENTO: 21 07 1981 LOCAL: RIO DE JANEIRO - RJ
 SEXO: MASCULINO RELIGIÃO: INSTRUÇÃO: SUPERIOR

ESCOLARIDADE

SECUNDÁRIO	COLÉGIO ANCHIETA.	NOVA FRIBURGO
SECUNDÁRIO	COLÉGIO ALDRIDGE.	RIO DE JANEIRO
SECUNDÁRIO	GINÁSIO DE VIÇOSA.	VIÇOSA - MG
SECUNDÁRIO	GINÁSIO OURO PRETO.	OURO PRETO - MG
DIREITO	FACULDADE DE DIREITO DE MINAS GERAIS.	BELO HORIZONTE 1928

PROFISSÕES EXERCIDAS

AGRICULTOR, EMPRESÁRIO, BANQUEIRO

ATIVIDADE PRINCIPAL

EMPRESARIAL

INFORMAÇÕES FAMILIARES

FAMÍLIA PREEMINENTE: SIM FORTUNA PESSOAL: A
 NOME DO CONJUGE: SOPHIA DE AZEVEDO BERNARDES

FILIAÇÃO

NOME DA MÃE: CLÉLIA VAZ DE MELO BERNARDES
 NOME DO PAI: ARTHUR DA SILVA BERNARDES

REFERÊNCIAS BIBLIOGRÁFICAS

AVELAR, ANTONIO RIBEIRO DE. FIGURAS DA CASA DE MINAS. BELO HORIZONTE, IMPRENSA OFICIAL, 1968. SILVA, GASTÃO PEREIRA DE. CONSTITUINTES DE 1946. GRÁFICA TUPY, RIO DE JANEIRO, 1947. 331 P. (SENADO). COUTINHO, AFRÂNIO. BRASIL E BRASILEIROS DE HOJE. RIO DE JANEIRO, ED. SUL AMERICANA, 1961. ILUSTRAÇÃO: CYSNEIROS, AMADOR. PARLAMENTARES BRASILEIROS. RIO DE JANEIRO. BATISTA DE SOUZA, 1953. P. 63.

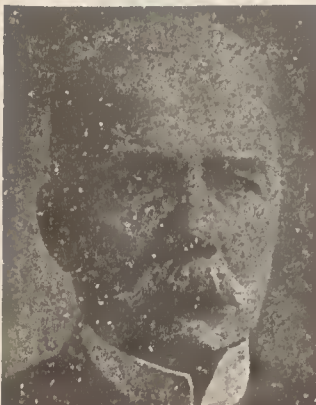

SENADOR: ARTHUR CEZAR RIOS

(ARTHUR RIOS)

ESTADO: BAHIA

PRIMEIRA REPÚBLICA

MANDATOS ELETIVOS E SIMILARES

DEPUTADO PROVINCIAL	1872	1874	BA
DEPUTADO PROVINCIAL	1874		BA
DEPUTADO PROVINCIAL	1878		BA
DEPUTADO CONSTITUINTE	1898		BA
DEPUTADO FEDERAL	1891	1894	BA
DEPUTADO FEDERAL	1894	1897	BA
DEPUTADO FEDERAL	1897	1899	BA
SENADOR	84 85 1899 23 84	1903	BA
SENADOR	23 84 1903 25 88	1906	BA

TOTAL DE MANDATOS: 9

TOTAL DE ANOS: 34

PARTIDOS POLÍTICOS

PARTIDO CONSERVADOR	PCO
PARTIDO REPUBLICANO FEDERAL	PRF

CARGOS PÚBLICOS EXERCIDOS

FISCAL DO BANCO DA BAHIA. BA 1879

OUTROS DADOS POLÍTICOS

PRESIDENTE DA CÂMARA, 1897. VICE-PRESIDENTE DA CÂMARA DURANTE A PRESIDÊNCIA ROSA E SILVA. MÉDICO NA GUERRA DO PARAGUAI (AINDA ACADÊMICO, NO BATALHÃO VOLUNTÁRIOS DA PÁTRIA); CONSIDERADO CIRURGIÃO EFETIVO DO EXÉRCITO; FICOU AO LADO DE PRUDENTE DE MORAES NA CISÃO DO PARTIDO REPUBLICANO FEDERAL; PRESIDIU A CONVENÇÃO DO PARTIDO REPUBLICANO QUANDO DA ESCOLHA DA CHAPA CAMPOS SALLES E ROSA E SILVA; ELEITO SENADOR NA VAGA DE SEVERINO VIEIRA QUE ASSUMIA O MINISTÉRIO DO

OUTROS DADOS POLÍTICOS

GOVERNO CAMPOS SALLES, 1898; NO SENADO, FOI MEMBRO DAS COMISSÕES DE SAÚDE PÚBLICA, ESTATÍSTICA E COLONIZAÇÃO. DIRETOR DA ESCOLA AGRÍCOLA DE SÃO BENTO LOPES. REDIGIU O 'CORREIO DA BAHIA', 1872-76. CONSTITUINTE EM 1898.

INFORMAÇÕES PESSOAIS

DATA NASCIMENTO: 16 07 1864 LOCAL: SALVADOR - BA
 DATA FALECIMENTO: 25 08 1906 LOCAL:
 SEXO: MASCULINO RELIGIÃO: CATÓLICA INSTRUÇÃO: SUPERIOR

ESCOLARIDADE

MEDICINA	FACULDADE DE MEDICINA	BAHIA	1878
----------	--------------------------	-------	------

PROFISSÕES EXERCIDAS

MÉDICO

ATIVIDADE PRINCIPAL

POLÍTICA

INFORMAÇÕES FAMILIARES

FAMÍLIA PREEMINENTE: SIM FORTUNA PESSOAL: A
 NOME DO CONJUGE: ADÉLIA DE MAURA RIOS

OBRAS PUBLICADAS

TESE APRESENTADA À FACULDADE DE MEDICINA DA BAHIA E PUBLICAMENTE SUSTENTADA EM MAIO DE 1878. DISSERTAÇÃO: HEMORRHAGIAS TRAUMÁTICAS, TIP. DO DIÁRIO DA BAHIA, 1878.

REFERÊNCIAS BIBLIOGRÁFICAS

ABRANCHES, DUNSHEE DE. GOVERNOS E CONGRESSOS DA REPÚBLICA DOS ESTADOS UNIDOS DO BRASIL, 1889-1917. SÃO PAULO, 1918. V. I. CONGRESSO NACIONAL. ANAIS DO SENADO FEDERAL. RIO DE JANEIRO. IMP. NAC., 1907. V. II. DIÁRIO DA BAHIA, N. 193, 26 AGO 1906. DIÁRIO DE NOTÍCIAS, N. 1819, 27 AGO DE 1906. GRANDE ENCICLOPÉDIA DELTA LAROUSSE. RIO DE JANEIRO. ED. DELTA, 1971. JORNAL DE NOTÍCIAS, N. 7954, 27 AGO DE 1906. SOUZA, ANTONIO LOUREIRO DE. BAHIANOS ILUSTRES, 1564-1925. SALVADOR, BA. TIP. BENEDITINA, 1949. ILUSTRAÇÃO: SOUZA, ANTONIO LOUREIRO DE. BAHIANOS ILUSTRES, 1564-1925. SALVADOR. TIP. BENEDITINA, 1949. P. 151.

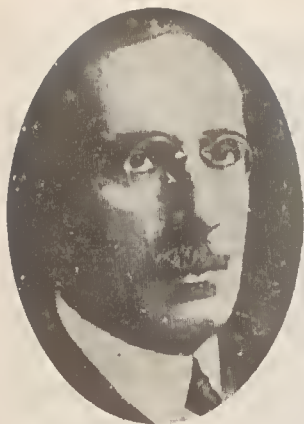

SENADOR: ARTHUR DA SILVA BERNARDES

(ARTHUR BERNARDES)

ESTADO: MINAS GERAIS

PRIMEIRA REPÚBLICA

MANDATOS ELETIVOS E SIMILARES

DEPUTADO ESTADUAL.		1907		1909	MG
DEPUTADO FEDERAL.		1909		1910	MG
DEPUTADO FEDERAL.	03 05	1915	31 12	1917	MG
DEPUTADO FEDERAL.		1918			MG
PRESIDENTE DO ESTADO DE MINAS GERAIS.		1918			MG
PRESIDENTE DA REPÚBLICA.	15 11	1822	15 11	1926	
SENADOR.		1927		1930	MG
DEPUTADO FEDERAL.	03 05	1935	10 11	1937	MG
DEPUTADO CONSTITUINTE.	05 02	1946	18 09	1946	MG
DEPUTADO FEDERAL.	19 09	1946	31 12	1950	MG

TOTAL DE MANDATOS: 10

TOTAL DE ANOS: 35

PARTIDOS POLÍTICOS

PARTIDO REPUBLICANO MINEIRO	PRM
UNIÃO DEMOCRÁTICA NACIONAL	UDN
PARTIDO REPUBLICANO	PR

CARGOS PÚBLICOS EXERCIDOS

SECRETÁRIO DE FINANÇAS DO GOVERNO DE MINAS GERAIS PRESIDIDO POR JÚLIO BUENO BRANDÃO	1910	1914
---	------	------

OUTROS DADOS POLÍTICOS

ESTUDOU INICIALMENTE NO CARAÇA, DOIS ANOS, ANTES DE TERMINAR HUMANIDADES EM OURO PRETO. AINDA DURANTE SEU CURSO SECUNDÁRIO, FOI

OUTROS DADOS POLÍTICOS

TRABALHAR NUMA FIRMA DE VIÇOSA. MELHORANDO A SITUAÇÃO FINANCEIRA DA FAMÍLIA, TERMINOU SEUS ESTUDOS DO SECUNDÁRIO. QUANDO ACADEMICO DE DIREITO, PARTICIPOU DO MOVIMENTO PARA ENVIAR UM BATALHÃO DE ESTUDANTES PARA LUTAR EM CANUDOS. TRABALHOU COMO REVISOR DO 'CORREIO PAULISTANO' EM 1901, COMO JORNALISTA NO JORNAL 'CIDADE DE VIÇOSA', DEFENDEU A REVISÃO DA CONSTITUIÇÃO DE 1891. MAIS TARDE, COMO PRESIDENTE DA REPÚBLICA, EM 1926, REALIZOU A REFORMA CONSTITUCIONAL. NA ASSEMBLÉIA LEGISLATIVA, FOI GRANDE DEFENSOR DA AGRICULTURA, ESPECIALMENTE DA ZONA DA MATA. TORNOU-SE CHEFE POLÍTICO DO PRM, EM VIÇOSA. EM 1918, APOIOU A CANDIDATURA DE HERMES DA FONSECA. COMO SECRETÁRIO DE FINANÇAS, REALIZOU ADMINISTRAÇÃO DE PROJEÇÃO, O QUE FACILITOU SUA ELEIÇÃO PARA A CÂMARA FEDERAL, EM 1915. NA CÂMARA, PRESIDIU A COMISSÃO ESPECIAL DO CÓDIGO DE CONTABILIDADE. SEU PRESTÍGIO EM MINAS GERAIS CRESCER BASTANTE, FACILITANDO SUA INDICAÇÃO PARA PRESIDENTE DO ESTADO. COMO PRESIDENTE DE MINAS, ORGANIZOU UM SECRETARIADO COM POLÍTICOS CAPAZES COMO AFRÂNIO DE MELO FRANCO E AFONSO PEÑA JÚNIOR. RENOVOU O PRM, DEU APOIO AOS POLÍTICOS COM DIPLOMAS UNIVERSITÁRIOS. TORNOU-SE O HOMEM FORTE DO PRM E SUA LIDERANÇA ERA INQUESTIONÁVEL. O CAMINHO DA PRESIDÊNCIA DA REPÚBLICA TORNOU-SE MAIS FÁCIL. ABRIU LUTA CONTRA A ITABIRA IRON E O ACORDO DESTA COM O GOVERNO FEDERAL PARA EXPORTAÇÃO DE MINÉRIO SEM INSTALAÇÃO DE USINA SIDERÚRGICA PARA FABRICAÇÃO DE AÇO, EM MINAS GERAIS. REALIZOU CONTRATO ALTERNATIVO COM UM OUTRO GRUPO DANDO ORIGEM À BELGO MINEIRA, EM 1921. NO ESQUEMA DA POLÍTICA DOS GOVERNADORES, E EM ESPECIAL DA POLÍTICA DO CAFÉ COM LEITE, TORNOU-SE CANDIDATO SITUACIONISTA À PRESIDÊNCIA DA REPÚBLICA. SEU ADVERSÁRIO ERA O EX-PRESIDENTE NILO PEÇANHA APOIADO POR UMA COLIGAÇÃO POLÍTICA DENOMINADA 'REAÇÃO REPUBLICANA', CAMPANHA ELEITORAL VIOLENTA, CULMINOU COM O EPISÓDIO DAS CARTAS FALSAS. ELEITO, BERNARDES ENFRENTAVA DIFÍCIL CRISE MILITAR QUE O PRESIDENTE EPITÁCIO PESSOA SOLUCIONOU COM EFICIÊNCIA, INCLUSIVE DOMINANDO A REVOLTA DO FORTE COPACABANA, 1922. BERNARDES GOVERNOU SOB ESTADO DE SÍTIO, EXCETO O TEMPO INTERCALADO ENTRE DEZEMBRO DE 1923 E JULHO DE 1924. AS REVOLUÇÕES DE 1924 EM SÃO PAULO E NO RIO GRANDE DO SUL, A FORMAÇÃO DA COLUNA PRESTES E SUA CAMINHADA ARMADA PELO BRASIL, AGITARAM TODO O PERÍODO PRESIDENCIAL. EM 7 DE SETEMBRO DE 1926, FOI FEITA A REFORMA CONSTITUCIONAL. ARTHUR BERNARDES PROCUROU CONTER DESPESAS, EQUACIONAR A DÍVIDA EXTERNA; CRIOU O CONSELHO NACIONAL DO TRABALHO AO FINAL DO QUADRIÊNIO, ELEGEU-SE SENADOR POR MINAS GERAIS NA VAGA DE ANTONIO CARLOS QUE ASSUMIU O GOVERNO DO ESTADO, 1927. PARTICIPOU DA ALIANÇA LIBERAL. APÓS A REVOLUÇÃO DE 1938, ENTRA EM OPOSIÇÃO AOS VITORIOSOS, ADERINDO À REVOLUÇÃO PAULISTA DE 1932. PRESO E EXILADO, RETORNOU EM 1934. EM 1935, ELEGEU-SE DEPUTADO FEDERAL TENDO A OPORTUNIDADE DE NOVAMENTE COMBATER A ITABIRA IRON APRESENTANDO PROJETO QUE MAIS TARDE RESULTARA NA CRIAÇÃO DA CIA VALE DO RIO DOCE. COM O ESTADO NOVO, NOVAMENTE SUAS ATIVIDADES POLÍTICAS FORAM SUSTADAS. VOLTA NOVAMENTE, EM 1946, À CÂMARA, COMO CONSTITUINTE E DEPUTADO FEDERAL. FOI UM DOS LÍDERES DA LUTA PELO MONOPÓLIO ESTATAL DO PETRÓLEO QUE RESULTOU NA CRIAÇÃO DA PETROBRÁS. COMO PRESIDENTE DA COMISSÃO DE SEGURANÇA (1947-48), SUA ATUAÇÃO FOI DA MAIOR IMPORTÂNCIA TAMBÉM NA LUTA CONTRA A INTERNACIONALIZAÇÃO DA AMAZÔNIA. FOI UM DOS SIGNATÁRIOS DO MANIFESTO

OUTROS DADOS POLÍTICOS

DOS MINEIROS QUE DEU INÍCIO AO FIM DA DITADURA DE VARGAS.

INFORMAÇÕES PESSOAIS

DATA NASCIMENTO: 08 08 1875 LOCAL: VIÇOSA - MG
 DATA FALECIMENTO: 23 03 1955 LOCAL: RIO DE JANEIRO - RJ
 SEXO: MASCULINO RELIGIÃO: CATÓLICA INSTRUÇÃO: SUPERIOR

ESCOLARIDADE

SECUNDÁRIO	COLÉGIO DO CARAÇA	MINAS GERAIS	1887	1889
SECUNDÁRIO	COLÉGIO MINEIRO DE OURO PRETO	OURO PRETO - MG	1896	1897
DIREITO	FACULDADE LIVRE DE DIREITO.	OURO PRETO - MG	1896	1897
DIREITO	FACULDADE DE DIREITO	SÃO PAULO	1898	1900

PROFISSÕES EXERCIDAS

ADVOGADO

ATIVIDADE PRINCIPAL

ADVOCACIA, JORNALISMO

INFORMAÇÕES FAMILIARES

FAMÍLIA PREEMINENTE: SIM FORTUNA PESSOAL: A
 NOME DO CONJUGE: CLÉLIA VAZ DE MELO
 NOME DA FAMÍLIA: SENADOR CARLOS VAZ DE MELO
 DATA DO CASAMENTO: 15 07 1903 LOCAL: VIÇOSA - MG

FILIAÇÃO

NOME DA MÃE: MARIA ANICETA DA SILVA BERNARDES
 NOME DO PAI: ANTONIO DA SILVA BERNARDES

OUTROS DADOS FAMILIARES

SUA GENITORA ERA DA FAMÍLIA VIEIRA DE SOUZA, DA NOBREZA DO CAFÉ DA ZONA DA MATA. SEU SOGRO ERA O SENADOR (IMPÉRIO) CARLOS VAZ DE MELO, CHEFE POLÍTICO, ADVOGADO, FAZENDEIRO, INDUSTRIAL. SEU CUNHADO CORONEL (GN) MÁRIO VAZ DE MELO ERA PROPRIETÁRIO DO JORNAL 'CIDADE DE VIÇOSA'. ATUARAM NA POLÍTICA, AINDA, SEU FILHO ARTHUR BERNARDES FILHO, SEU GENRO CRISTIANO DE FREITAS CASTRO E SEUS SOBRINHOS EDGAR DE VASCONCELOS BARROS E CARLOS VAZ DE MELO MEGALE.

OBRAS PUBLICADAS

MAGALHÃES, BRUNO DE ALMEIDA. ARTHUR BERNARDES, ESTADISTA DA REPÚBLICA. J.OLYMPIO EDITORA. RIO DE JANEIRO, 1973. (SENADO, CÂMARA).

SENADORES BRASILEIROS. BRASÍLIA, SENADO FEDERAL, 1986

OBRAS PUBLICADAS

AMORA, PAULO BERNARDES. O ESTADISTA DE MINAS GERAIS NA REPÚBLICA. EDITORA NACIONAL. SÃO PAULO, 1964 (SENADO, CÂMARA). BARATA, JÚLIO. A PALAVRA DE ARTHUR BERNARDES, RIO DE JANEIRO. S.ED., 1934. BARBOSA, FRANCISCO DE ASSIS. JUSCELINO KUBITSCHECK, UMA REVISÃO POLÍTICA BRASILEIRA. RIO DE JANEIRO, JOSÉ OLYMPIO, 1968. V. I. CARVALHO, DANIEL DE. CAPÍTULOS DE MEMÓRIAS. DIGESTO ECONÔMICO. SÃO PAULO, MARÇO - ABRIL, 1955.

REFERÊNCIAS BIBLIOGRÁFICAS

CHATEAUBRIAND, ASSIS. TERRA DESUMANA, A VOCAÇÃO REVOLUCIONÁRIA DO PRESIDENTE ARTHUR BERNARDES. RIO DE JANEIRO, OFICINAS DE 'O JORNAL', 1926. FRANCO, AFONSO ARINOS DE MELO. UM ESTADISTA DA REPÚBLICA (AFRANIO DE MELO FRANCO E SEU TEMPO). RIO DE JANEIRO. J. OLYMPIO, 1955. 3 V. (SENADO, CÂMARA). MACHADO, ABÍLIO. BIOGRAFIA DO EXMO. SR. DR. ARTHUR DA SILVA BERNARDES. REVISTA DO ARQUIVO PÚBLICO MINEIRO. BELO HORIZONTE. IMP. OFICIAL, 1921. MAGALHÃES, DARIO DE ALMEIDA. ARTHUR BERNARDES. ESTILO DE AÇÃO NA POLÍTICA. DIGESTO ECONÔMICO. SÃO PAULO, 122. MARÇO - ABRIL, 1955. PAVÃO, ARI. ARTHUR BERNARDES E O BRASIL. RIO DE JANEIRO. ED. MODERNA, 1931. ILUSTRAÇÃO: GOMES DE CASTRO, AUGUSTO OLYMPIO. O SENADO FEDERAL DE 1898 A 1927. RIO DE JANEIRO. S.ED., 1927. P. 143.



SENADOR: ARTHUR FERREIRA DE ABREU

(ARTHUR ABREU)

ESTADO: PARANÁ

PRIMEIRA REPÚBLICA

MANDATOS ELETIVOS E SIMILARES

VEREADOR			PR	PARANAGUA
CONSTITUINTE ESTADUAL	1891		PR	
DEPUTADO ESTADUAL	1892	1894	PR	
SENADOR	1895	1897	PR	

TOTAL DE MANDATOS: 4

TOTAL DE ANOS: 5

PARTIDOS POLÍTICOS

PARTIDO CONSERVADOR PCO

CARGOS PÚBLICOS EXERCIDOS

CORONEL DA GUARDA NACIONAL
DESPACHANTE DA ALFÂNDEGA

OUTROS DADOS POLÍTICOS

QUANDO CORONEL DA GUARDA NACIONAL, PRESTOU RELEVANTES SERVIÇOS À CAUSA DA LEGALIDADE, POR OCASIÃO DA REVOLUÇÃO DE 06-09-1893, E LUTOU NA INVASÃO DO TERRITÓRIO PARANAENSE PELAS FORÇAS REVOLUCIONÁRIAS FEDERALISTAS DO RIO GRANDE DO SUL. NO SENADO, FOI MEMBRO DA COMISSÃO DE COMÉRCIO, AGRICULTURA, INDÚSTRIA E ARTES E SUPLENTE DA MESA DIRETORA.

INFORMAÇÕES PESSOAIS

DATA NASCIMENTO: 08 07 1850 LOCAL: PARANAGUÁ - PR

DATA FALECIMENTO: 20 12 1900 LOCAL:

SEXO: MASCULINO RELIGIÃO:

INSTRUÇÃO: SECUNDÁRIO

ESCOLARIDADE

HUMANIDADES

SEMINÁRIO

SÃO PAULO

PROFISSÕES EXERCIDAS

COMERCIANTE, DESPACHANTE ADUANEIRO

ATIVIDADE PRINCIPAL

COMÉRCIO

INFORMAÇÕES FAMILIARES

NOME DO CONJUGE: MARIA DA LUZ SANTOS FERREIRA DE ABREU

FILIAÇÃO

NOME DA MÃE: JOAQUINA GUIMARÃES FERREIRA

NOME DO PAI: JOSÉ MATHIAS FERREIRA DE ABREU

REFERÊNCIAS BIBLIOGRÁFICAS

ABRANCHES, DUNSHEE DE. GOVERNOS E CONGRESSOS DA REPÚBLICA DOS ESTADOS UNIDOS DO BRASIL, 1889 A 1917. RIO DE JANEIRO, 1918. V. I. P. 497.
GRANDE ENCICLOPÉDIA DELTA LAROUSSE. RIO DE JANEIRO. ED. DELTA, 1971. V. I. P. 28.



SEHADOR: ARTHUR FERREIRA DOS SANTOS

(ARTHUR SANTOS)

ESTADO: PARANÁ

SEGUNDA REPÚBLICA

MANDATOS ELETIVOS E SIMILARES

DEPUTADO FEDERAL	83	85	1935	89	11	1937	PR
DEPUTADO FEDERAL	81	82	1951	31	81	1955	PR
SENADOR	17	83	1947	31	81	1951	PR

TOTAL DE MANDATOS: 3

TOTAL DE ANOS: 11

PARTIDOS POLÍTICOS

UNIÃO DEMOCRÁTICA NACIONAL UDN · 1947

CARGOS PÚBLICOS EXERCIDOS

PROMOTOR, CURITIBA.	PR	1928	
CURADOR DE MENORES EM CURITIBA.	PR	1925	1927
PROFESSOR CATEDRÁTICO DE ECONOMIA. POLÍTICA DA UNIVERSIDADE FEDERAL DO PARANÁ.	PR		
EMBAIXADOR DO BRASIL EM BOGOTÁ.	PR	1927	1929
CHEFE DE POLÍCIA.			
DIRETOR E PRESIDENTE DO BANCO DO BRASIL.			

OUTROS DADOS POLÍTICOS

PRESIDENTE DA ORDEM DOS ADVOGADOS, SEÇÃO PARANÁ. NA CÂMARA: PRIMEIRO MANDATO, MEMBRO DA COMISSÃO DE CONSTITUIÇÃO E JUSTIÇA E DE FINANÇAS E, NO SEGUNDO MANDATO, MEMBRO DA COMISSÃO DE FINANÇAS E RELAÇÕES EXTERIORES. DIRETOR DO 'DIÁRIO DA TARDE', DE CURITIBA. MEMBRO DA ACADEMIA PARANAENSE DE LETRAS E DA SOCIEDADE BRASILEIRA DE DIREITO INTERNACIONAL. INTEGROU, COMO EMBAIXADOR DO BRASIL, DELEGAÇÃO À IX CONFERÊNCIA DE BOGOTÁ, DE QUE RESULTOU A CARTA DA OEA. SAUDOU, EM

OUTROS DADOS POLÍTICOS

NOME DO CONGRESSO, O PRESIDENTE TRUMAN NA SUA VISITA OFICIAL AO BRASIL. AUTOR DO PROJETO DE LEI QUE RESULTOU NA FEDERALIZAÇÃO DA UNIVERSIDADE DO PARANÁ. PRESIDENTE DO DIRETÓRIO NACIONAL DA UDN (1958 A 54).

INFORMAÇÕES PESSOAIS

DATA NASCIMENTO: 07 02 1894 LOCAL: CURITIBA - PR
 DATA FALECIMENTO: 12 11 1972 LOCAL: RIO DE JANEIRO - RJ
 SEXO: MASCULINO RELIGIÃO: INSTRUÇÃO: SUPERIOR

ESCOLARIDADE

PRIMÁRIO	ESCOLA PÚBLICA	CURITIBA - PR	
SECUNDÁRIO	ESCOLA PÚBLICA	CURITIBA - PR	
SUPERIOR	FACULDADE DE DIREITO	SÃO PAULO	1919

PROFISSÕES EXERCIDAS

PROFESSOR UNIVERSITÁRIO, ADVOGADO

ATIVIDADE PRINCIPAL

ADVOCACIA E MAGISTÉRIO

INFORMAÇÕES FAMILIARES

FAMÍLIA PREENINENTE: SIM FORTUNA PESSOAL: A
 NOME DO CONJUGE: JOANA GERDA KOPP DOS SANTOS
 NOME DA FAMÍLIA: JOÃO KOPP
 DATA DO CASAMENTO: 21 11 1925 LOCAL: CURITIBA - PR

FILIAÇÃO

NOME DA MÃE: ELVIRA BRANCO DOS SANTOS
 NOME DO PAI: CLAUDINO ROGOBERTO FERREIRA DOS SANTOS

OBRAS PUBLICADAS

A VIDA DE MEU PAI.

REFERÊNCIAS BIBLIOGRÁFICAS

MATTOS LEÃO, JOÃO DE. ARTHUR FERREIRA DOS SANTOS. UM POLÍTICO A SERVIÇO DO INTERESSE PÚBLICO. BRASÍLIA, SENADO FEDERAL, 1972. 7 P. SENADO. DCN 23-11-1972. GRANDE ENCICLOPÉDIA DELTA LAROUSSE. ATA DA CXLVI SESSÃO LEGISLATIVA DA, SÉTIMA LEGISLATURA, EM 16-11-1972 DO SENADO FEDERAL. NICOLAS, MARIA. O PARANÁ NA CÂMARA DOS DEPUTADOS, 1853 A 1977. CURITIBA. IMPRENSA OFICIAL, 1977. PP. 127/128. ILUSTRAÇÃO: ARQUIVO DA SUBSECRETARIA DO PESSOAL DO SENADO FEDERAL.



SENADOR: ARTHUR VIRGÍLIO DO CARMO RIBEIRO
FILHO

(ARTHUR VIRGÍLIO)

ESTADO: AMAZONAS

SEGUNDA REPÚBLICA

MANDATOS ELETIVOS E SIMILARES

DEPUTADO ESTADUAL CONSTITUINTE.	1947	1951	AM
DEPUTADO ESTADUAL CONSTITUINTE.	1951	1955	AM
DEPUTADO ESTADUAL CONSTITUINTE.	1955	1959	AM
DEPUTADO FEDERAL.	01 02 1959	31 01 1963	AM
SENADOR.	01 02 1963	07 02 1969	AM

TOTAL DE MANDATOS: 5
 TOTAL DE ANOS: 22

SUPLENTES

DESIRÉ GUARANI E SILVA

PARTIDOS POLÍTICOS

PARTIDO TRABALHISTA BRASILEIRO	PTB	1945	1965
MOVIMENTO DEMOCRÁTICO BRASILEIRO	MDB	1966	1979

CARGOS PÚBLICOS EXERCIDOS

ESCRIVÃO DOS FEITOS DA FAZENDA.	AM	1944	
CHEFE DE GABINETE DO GOVERNADOR.	AM	1945	
SECRETÁRIO DE ECONOMIA E FINANÇAS.	AM	1947	1959
SECRETÁRIO DO INTERIOR E JUSTIÇA.	AM	1947	1959

OUTROS DADOS POLÍTICOS

DIRETOR E REDATOR DO JORNAL 'A GAZETA DE MANAUS'. NA ASSEMBLÉIA

OUTROS DADOS POLÍTICOS

LEGISLATIVA DO AMAZONAS: LÍDER DA OPOSIÇÃO, 1947-1951 E 1953-1954; LÍDER DA MAIORIA, 1952 E 1957; PRESIDENTE DA ASSEMBLÉIA LEGISLATIVA, 1958. NA CÂMARA DOS DEPUTADOS: VICE-LÍDER DO PTB. FOI ELEITO SENADOR PELA COLIGAÇÃO PTB-PDC. NO SENADO: LÍDER DO PTB; MEMBRO DAS COMISSÕES DE FINANÇAS, LEGISLAÇÃO SOCIAL E A DOS ESTADOS PARA ALIENAÇÃO DE TERRAS PÚBLICAS E POVOAMENTO; SUPLENTE DAS COMISSÕES DE CONSTITUIÇÃO E JUSTIÇA, PROJETOS DO EXECUTIVO E VALORIZAÇÃO DA AMAZÔNIA, EDUCAÇÃO E CULTURA. VICE-PRESIDENTE DA COMISSÃO DE ECONOMIA. PARTICIPOU DA CONFERÊNCIA INTERPARLAMENTAR EM LAUSANNE, SUÍÇA, EM ABRIL DE 1963. TEVE OS DIREITOS POLÍTICOS E O MANDATO CASSADOS EM 07-02-1969. FUNCIONÁRIO PÚBLICO APOSENTADO PELO AI-5.

INFORMAÇÕES PESSOAIS

DATA NASCIMENTO: 12 02 1922 LOCAL: MANAUS - AM
SEXO: MASCULINO RELIGIÃO: INSTRUÇÃO: SUPERIOR

ESCOLARIDADE

SECUNDÁRIO	COLÉGIO DOM BOSCO	MANAUS - AM	
DIREITO	FACULDADE DE DIREITO	MANAUS - AM	1944

PROFISSÕES EXERCIDAS

ADVOGADO, JORNALISTA, FUNCIONÁRIO PÚBLICO

ATIVIDADE PRINCIPAL

ADVOCACIA, JORNALISMO

INFORMAÇÕES FAMILIARES

FAMÍLIA PREMINENTE: SIM FORTUNA PESSOAL:
NOME DO CONJUGE: ISABEL VICTÓRIA DE MATTOS P. DO CARMO

FILIAÇÃO

NOME DA MÃE: LUIZA DA CONCEIÇÃO DO CARMO RIBEIRO
NOME DO PAI: ARTHUR VIRGÍLIO DO CARMO RIBEIRO

OUTROS DADOS FAMILIARES

SEU FILHO É DEPUTADO FEDERAL, ELEITO PELO AMAZONAS EM 1982: ARTHUR VIRGÍLIO DO CARMO RIBEIRO NETO.

REFERÊNCIAS BIBLIOGRÁFICAS

FLISCHE, DAVID VERGE. REPERTÓRIO BIOGRÁFICO DOS SENHORES DEPUTADOS, ABRANGENDO O PERÍODO DE 1946-1967. BRASÍLIA. CÂMARA DOS DEPUTADOS, COORDENAÇÃO DE PUBLICAÇÕES, 1981. 858 P. ILUSTRAÇÃO: ARQUIVO DA SUBSECRETARIA DO PESSOAL DO SENADO FEDERAL.



SENADOR: ARTUR DE SOUZA LEMOS

ESTADO: PARÁ

PRIMEIRA REPÚBLICA

MANDATOS ELETIVOS E SIMILARES

DEPUTADO ESTADUAL		1897		1899	PA
DEPUTADO FEDERAL	03 05	1900	31 12	1902	PA
DEPUTADO FEDERAL	06 05	1903	31 12	1908	PA
SENADOR		1909		1917	PA
DEPUTADO FEDERAL	06 05	1921	31 12	1923	PA
DEPUTADO FEDERAL	03 05	1924	31 12	1926	PA
DEPUTADO FEDERAL	03 05	1927	23 10	1930	PA

TOTAL DE MANDATOS: 7

TOTAL DE ANOS: 28

CARGOS PÚBLICOS EXERCIDOS

PROMOTOR PÚBLICO EM RIACHÃO.	MA	1890
PROCURADOR FISCAL DO TESOUREO.	PA	1893
LENTE CATEDRÁTICO DE DIREITO		
CONSTITUCIONAL NA FACULDADE DE DIREITO		
DO PARÁ.	PA	1902

OUTROS DADOS POLÍTICOS

POETA. LÍDER NA ASSEMBLÉIA DO PARÁ. MEMBRO DA COMISSÃO DE CONSTITUIÇÃO E JUSTIÇA NA CÂMARA. MEMBRO DA COMISSÃO DOS 21, INCUMBIDA DE ESTUDAR O PROJETO DO CÓDIGO CIVIL NA CÂMARA. MEMBRO DA COMISSÃO DE CONSTITUIÇÃO E DIPLOMACIA E DA COMISSÃO DE FINANÇAS NO SENADO.

INFORMAÇÕES PESSOAIS

DATA NASCIMENTO: 01 04 1811 LOCAL: VILA DO RIACHÃO - MA
SEXO: MASCULINO RELIGIÃO: INSTRUÇÃO: SUPERIOR

ESCOLARIDADE

UNIVERSITÁRIO

FACULDADE DE DIREITO
DO RECIFE

PERNAMBUCO

PROFISSÕES EXERCIDAS

ADVOGADO, JORNALISTA, PROFESSOR

FILIAÇÃO

NOME DA MÃE: PERPÉTUA DE SALLES LEMOS

NOME DO PAI: MANOEL CAETANO DE LEMOS

OUTROS DADOS FAMILIARES

SOBRINHO DE ANTONIO JOSÉ DE LEMOS, CHEFE DA POLÍTICA LIBERAL.

REFERÊNCIAS BIBLIOGRÁFICAS

ENCICLOPÉDIA DELTA LAROUSSE, RIO DE JANEIRO. ED. DELTA, 1967.
ABRANCHES, DUNSHEE DE. GOVERNOS E CONGRESSOS DA REPÚBLICA DOS ESTADOS
UNIDOS DO BRASIL, 1889 A 1917. SÃO PAULO, 1918. BRASIL. CONGRESSO.
CÂMARA. DEPUTADOS BRASILEIROS, 1826-1976. BRASÍLIA, 1976.

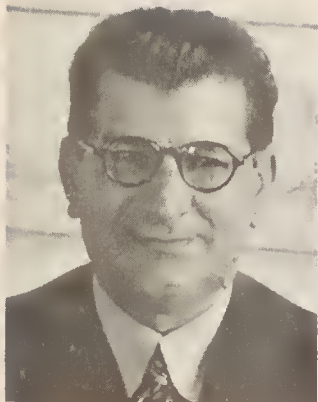

SENADOR: ARTUR FERREIRA DA COSTA

ESTADO: SANTA CATARINA

SEGUNDA REPÚBLICA

MANDATOS ELETIVOS E SIMILARES

SENADOR 04 05 1935 10 11 1957 SC

TOTAL DE MANDATOS: 1

TOTAL DE ANOS: 2

OUTROS DADOS POLÍTICOS

NO SENADO, FOI MEMBRO DAS COMISSÕES DE COORDENAÇÃO DE PODERES, CONSTITUIÇÃO, JUSTIÇA, EDUCAÇÃO, CULTURA E SAÚDE PÚBLICA.

REFERÊNCIAS BIBLIOGRÁFICAS

EXTRATO DA ATA DA ELEIÇÃO DE REPRESENTANTES DO ESTADO DE SANTA CATARINA NO SENADO FEDERAL, PALÁCIO DA ASSEMBLÉIA LEGISLATIVA, ESTADO DE SANTA CATARINA. ILUSTRAÇÃO: ARQUIVO DA SUBSECRETARIA DO PESSOAL DO SENADO FEDERAL.

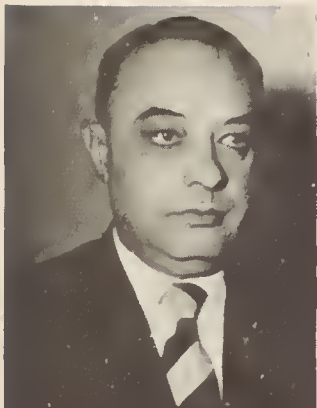

SENADOR: ARY DE SIQUEIRA VIANNA

(ARY VIANNA)

ESTADO: ESPÍRITO SANTO

SEGUNDA REPÚBLICA

MANDATOS ELETIVOS E SIMILARES

PREFEITO MUNICIPAL		1943		1945	ES	CACHOEIRO D
DEPUTADO FEDERAL	05 02	1946	31 01	1951	ES	
SENADOR	01 02	1955	31 01	1963	ES	

TOTAL DE MANDATOS: 3

TOTAL DE ANOS: 15

SUPLENTES

URCERCINO OURIQUE DE AGUIAR

PARTIDOS POLÍTICOS

PARTIDO SOCIAL DEMOCRÁTICO		PSD		1946	1963
----------------------------	--	-----	--	------	------

CARGOS PÚBLICOS EXERCIDOS

SECRETÁRIO ESTADUAL (FAZENDA).	ES	1951	1954
DIRETOR DA CONTABILIDADE DO ESTADO.	ES		
DIRETOR-GERAL DO DEPARTAMENTO DAS MUNICIPALIDADES DO ESPÍRITO SANTO.	ES		
DIRETOR-GERAL DO DEPARTAMENTO DO SERVIÇO PÚBLICO DO ESTADO.	ES		
DIRETOR-GERAL DA RECEITA DO ESTADO.	ES		

OUTROS DADOS POLÍTICOS

ENTROU PARA O SERVIÇO PÚBLICO AOS DEZENOVE ANOS DE IDADE. FOI CONSTITUINTE DE 1946. DEFENDEU CAUSAS NACIONALISTAS. COMO DEPUTADO, VOTOU CONTRA A CASSAÇÃO DOS MANDATOS COMUNISTAS E COMO SENADOR, CONTRA A EMENDA PARLAMENTARISTA QUE RESTRINGIA OS PODERES DE DE JOÃO

OUTROS DADOS POLÍTICOS

GOULART. NO SENADO, FOI MEMBRO DAS COMISSÕES DE CONSTITUIÇÃO E JUSTIÇA, EDUCAÇÃO E CULTURA, TRANSPORTES, COMUNICAÇÕES E OBRAS PÚBLICAS, RELAÇÕES EXTERIORES. FOI PRESIDENTE DA COMISSÃO DE ECONOMIA POR 4 ANOS CONSECUTIVOS E VICE-PRESIDENTE DAS COMISSÕES DE REDAÇÃO E DE ECONOMIA.

INFORMAÇÕES PESSOAIS

DATA NASCIMENTO: 25 01 1905 LOCAL: CACHOEIRO DO ITAPEMIRIM - ES
SEXO: MASCULINO RELIGIÃO: INSTRUÇÃO: SECUNDÁRIO

ESCOLARIDADE

PRIMÁRIO	ESCOLA DA AMÉLIA	CACHOEIRO DO ITAPEMIRIM - ES
CONTABILISTA	ATENEU BRASIL	CACHOEIRO DO ITAPEMIRIM - ES

PROFISSÕES EXERCIDAS

FUNCIÓNÁRIO PÚBLICO, CONTABILISTA

ATIVIDADE PRINCIPAL

SERVIÇO PÚBLICO

INFORMAÇÕES FAMILIARES

FAMÍLIA PREEMINENTE: FORTUNA PESSOAL: B
NOME DO CONJUGE: MARIA MAGDALENA PEREIRA
NOME DA FAMÍLIA: OCTÁVIO CÂNDIDO PEREIRA
DATA DO CASAMENTO: 19 03 1927 LOCAL: VARGEM ALTA - ES

FILIAÇÃO

NOME DA MÃE: CORINTA DE SIQUEIRA VIANNA
NOME DO PAI: ALZIRO VIANNA

REFERÊNCIAS BIBLIOGRÁFICAS

GRANDE ENCICLOPÉDIA DELTA LAROUSSE. ED. DELTA, RIO DE JANEIRO. V.12.
ILUSTRAÇÃO: ARQUIVO DA SUBSECRETARIA DO PESSOAL DO SENADO FEDERAL.

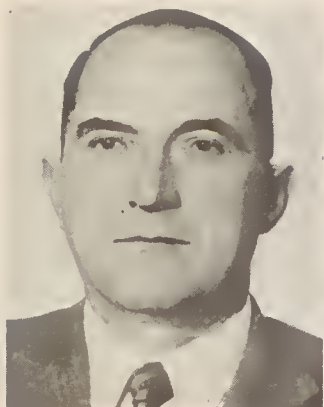

SENADOR: ATTÍLIO FRANCISCO XAVIER FONTANA

(ATTÍLIO FONTANA)

ESTADO: SANTA CATARINA

SEGUNDA REPÚBLICA

MANDATOS ELETIVOS E SIMILARES

VEREADOR			1947		1958	SC	CONCÓRDIA
PREFEITO			1951		1954	SC	CONCÓRDIA
DEPUTADO FEDERAL	01	02	1955	31	01	1959	SC
DEPUTADO FEDERAL	01	02	1959	08	02	1961	SC
DEPUTADO FEDERAL	21	05	1962	31	01	1963	SC
SENADOR	01	02	1963	31	01	1971	SC
VICE-GOVERNADOR	15	03	1971	15	03	1975	SC

TOTAL DE MANDATOS: 6

TOTAL DE ANOS: 28

SUPLENTE

RENATO RAMOS SILVA

PARTIDOS POLÍTICOS

PARTIDO SOCIAL DEMOCRÁTICO	PSD	1945	1966
ALIANÇA RENOVADORA NACIONAL	ARENA	1966	1971
PARTIDO DEMOCRÁTICO SOCIAL	PDS	1971	1975

CARGOS PÚBLICOS EXERCIDOS

SECRETÁRIO DE AGRICULTURA SC 1961 1962

OUTROS DADOS POLÍTICOS

PECUARISTA, EMPRESÁRIO: FRIGORÍFICOS, TRANSPORTES AÉREOS. MEMBRO DO
 DIRETÓRIO REGIONAL DO PSD DE SANTA CATARINA, DESDE 1945. PRESIDENTE
 DO DIRETÓRIO MUNICIPAL DO PSD DE JOAÇABA. SANTA CATARINA, 1945-1947.
 VEREADOR EM CONCÓRDIA, SANTA CATARINA, 1947-1958, SENDO O PRESIDENTE

OUTROS DADOS POLÍTICOS

DA CÂMARA MUNICIPAL. DURANTE O PERÍODO DE VEREAÇA, VICE-PRESIDENTE DO DIRETÓRIO DO PSD DE CONCÓRDIA, 1947. PREFEITO DE CONCÓRDIA, 1951-1954. NO SEGUNDO MANDATO DE DEPUTADO FEDERAL, ASSUMIU A SECRETARIA DA AGRICULTURA DE SANTA CATARINA. NO SENADO, FOI MEMBRO DAS COMISSÕES DO DISTRITO FEDERAL E LEGISLAÇÃO SOCIAL. PRESIDENTE DAS COMISSÕES DE ECONOMIA, INDÚSTRIA E COMÉRCIO. FOI MEMBRO DA MESA DIRETORA. FOI TESOUREIRO E MEMBRO DO CONSELHO DO INSTITUTO DE PREVIDÊNCIA DOS CONGRESSISTAS (IPC), 1969-1970. PRESIDENTE DA ARENA DE SANTA CATARINA, 1969. DESIGNADO, PELO SENADO, NA QUALIDADE DE OBSERVADOR PARA O CONGRESSO DA FAO, EM ROMA. FOI PRESIDENTE E MEMBRO DO CONSELHO DO INSTITUTO DE PREVIDÊNCIA DOS CONGRESSISTAS, (1969 E 1970).

INFORMAÇÕES PESSOAIS

DATA NASCIMENTO: 10 08 1900 LOCAL: SANTA MARIA - RS
SEXO: MASCULINO RELIGIÃO: INSTRUÇÃO: PRIMÁRIO

ESCOLARIDADE

ESCOLA MUNICIPAL DE
SANTA MARIA SANTA MARIA- RS

PROFISSÕES EXERCIDAS

INDUSTRIAL E COMERCIANTE

ATIVIDADE PRINCIPAL

COMERCIAL E INDUSTRIAL

INFORMAÇÕES FAMILIARES

NOME DO CONJUGE: RUTH CARVALHO FONTANA (TERCEIRO CÔNGUGE)

FILIAÇÃO

NOME DA MÃE: TEREZA DALLE RIVE FONTANA
NOME DO PAI: ROMANO FONTANA

REFERÊNCIAS BIBLIOGRÁFICAS

FLEISCHER, DAVID VERGER. REPERTÓRIO BIOGRÁFICO DOS SENHORES DEPUTADOS, ABRANGENDO O PERÍODO 1946-1967. BRASÍLIA, CÂMARA DOS DEPUTADOS, COORDENAÇÃO DE PUBLICAÇÕES, 1981. 858 P. (SENADO, CÂMARA). BRASIL. CONGRESSO. SENADO FEDERAL. SENADORES DADOS BIOGRÁFICOS VI E VII LEGISLATURAS (1971-1975). BRASÍLIA, 1974. 206 P. IL. (SENADO). ILUSTRAÇÃO: ARQUIVO DA SUBSECRETARIA DO PESSOAL DO SENADO FEDERAL.



SENADOR: ATTÍLIO VIVACQUA

(ATTÍLIO VIVACQUA)

ESTADO: ESPÍRITO SANTO

SEGUNDA REPÚBLICA

MANDATOS ELETIVOS E SIMILARES

VEREADOR DE CACHOEIRO DO ITAPEMIRIM.	1928	1924	ES
PREFEITO MUNICIPAL.	1938	1934	ES
DEPUTADO ESTADUAL.	1922	1929	ES
DEPUTADO ESTADUAL.	1934	1937	ES
SENADOR.	19 89	1946 31 81	1955 ES
SENADOR.	81 82	1955 21 81	1961 ES

TOTAL DE MANDATOS: 6

TOTAL DE ANOS: 31

SUPLENTES

JOSÉ FORTUNATO RIBEIRO
SILVÉRIO DEL CARO

PARTIDOS POLÍTICOS

PARTIDO DA LAVOURA	PLA	1933	1935
PARTIDO SOCIAL DEMOCRÁTICO	PSD	1945	1946
PARTIDO REPUBLICANO	PR	1946	1961
COLIGAÇÃO DEMOCRÁTICA		1954	

CARGOS PÚBLICOS EXERCIDOS

SECRETÁRIO DE EDUCAÇÃO DO ESPÍRITO SANTO	ES	1929
SECRETÁRIO INTERINO DO INTERIOR	ES	1938
PROCURADOR DA JUSTIÇA DO TRABALHO	ES	1948
CONSULTOR JURÍDICO DO MINISTÉRIO DO TRABALHO, INDÚSTRIA E COMÉRCIO		1941
CONSULTOR DA CIA SIDERÚRGICA NACIONAL		

CARGOS PÚBLICOS EXERCIDOS

DIRETOR DA EMPRESA DE COLONIZAÇÃO DO VALE DO RIO DOCE

OUTROS DADOS POLÍTICOS

COMO ACADÊMICO, REPRESENTOU OS ESTUDANTES BRASILEIROS EM 1914 E 1915, NOS CONGRESSOS ESTUDANTIS REALIZADOS NO URUGUAI. FOI CONSTITUINTE DE 1946. FOI O FUNDADOR DO PARTIDO DA LAVOURA, 1933. FOI SECRETÁRIO E PRESIDENTE DA OAB (ESPÍRITO SANTO). FOI PROFESSOR UNIVERSITÁRIO EM VITÓRIA, 1931. FOI PROFESSOR NA FACULDADE DE DIREITO DA UNIVERSIDADE DO BRASIL. FOI O FUNDADOR DO PSD NO ESPÍRITO SANTO. NO SENADO, FOI MEMBRO DA COMISSÃO CONSTITUCIONAL, 1946. NO SENADO, FOI PRESIDENTE DA COMISSÃO DE CONSTITUIÇÃO E JUSTIÇA, 1947-1951. NO SENADO, FOI MEMBRO DA COMISSÃO DE CONSTITUIÇÃO E JUSTIÇA E DA POLÍTICA DE PRODUÇÃO E EXPORTAÇÃO. FOI ELEITO, EM SEGUNDO MANDATO, PARA O SENADO, PELA COLIGAÇÃO DEMOCRÁTICA CPR, PTB, PRP, PSP E PARTE DA UDN. REALIZOU ESTUDOS JURÍDICOS SOBRE A QUESTÃO DE LIMITES ENTRE O ESPÍRITO SANTO E MINAS GERAIS, CRIANDO A LEI 2135 DE 1953, QUE RECONHECEU O DIREITO SOBRE A ILHA DE TRINDADE PARA SEU ESTADO. FOI PRESIDENTE DA DELEGAÇÃO BRASILEIRA JUNTO À XII CONFERÊNCIA INTERPARLAMENTAR EM ISTAMBUL, 1951. FOI VICE-PRESIDENTE DA XII CONFERÊNCIA INTERPARLAMENTAR EM ISTAMBUL, APRESENTANDO TRABALHOS SOBRE A POLÍTICA INTERNACIONAL E DISTRIBUIÇÃO DE GÊNEROS ALIMENTÍCIOS NO MUNDO. AUTOR DO PROJETO DE LEI NÚMERO 28, DE 1947, QUE INSTITUI O FUNDO DA ECONOMIA CAFEJEIRA, TRANSFORMADO NA LEI NÚMERO 1779 (22-12-52).

INFORMAÇÕES PESSOAIS

DATA NASCIMENTO: 11 18 1894 LOCAL: MUNIZ FREIRE - ES
 DATA FALECIMENTO: 28 01 1961 LOCAL: RIO DE JANEIRO - RJ
 SEXO: MASCULINO RELIGIÃO: CATÓLICA INSTRUÇÃO: SUPERIOR

ESCOLARIDADE

SECUNDÁRIO	GINÁSIO ESTADUAL DO ESPÍRITO SANTO.	ESPÍRITO SANTO
DIREITO	FACULDADE LIVRE DE DIREITO	RIO DE JANEIRO 1916

PROFISSÕES EXERCIDAS

ADVOGADO, FUNCIONÁRIO PÚBLICO, PROFESSOR

ATIVIDADE PRINCIPAL

ADVOCACIA, MAGISTÉRIO

INFORMAÇÕES FAMILIARES

NOME DO CONJUGE: JENNY SILVA VIVACQUA

FILIAÇÃO

NOME DA MÃE: ETELVINA VIEIRA DE SOUZA M. VIVACQUA
NOME DO PAI: ANTONIO VIVACQUA

OBRAS PUBLICADAS

SEPARAÇÃO DE CORPOS NO DIREITO BRASILEIRO. A NOVA POLÍTICA DO SUBSOLO E O REGIME LEGAL DAS MINAS. PREFÁCIO DE PEDRO VERGARA. RIO DE JANEIRO. PANAMERICANA, 1942. 637 P. (SENADO E STF). LAVIGNE, ENSINIO. A SOLUÇÃO DO CAFÉ PELAS COOPERATIVAS SEMI-ESTATAIS. PROJETO ATÍLIO VIVACQUA. SALVADOR, IMPRENSA OFICIAL, 1958. 92 P. (SENADO).

REFERÊNCIAS BIBLIOGRÁFICAS

SILVA, GASTÃO PEREIRA DA. CONSTITUINTES DE 46. GRÁFICA TUPI. RIO DE JANEIRO, 1947. GRANDE ENCICLOPÉDIA DELTA LAROUSSE. RIO DE JANEIRO. ED. DELTA, V.12. P. 7864. ILUSTRAÇÃO: ARQUIVO DA SUBSECRETARIA DO PESSOAL DO SENADO FEDERAL.



SENADOR: AUGUSTO CÉSAR LEITE

(AUGUSTO LEITE)

ESTADO: SERGIPE

PRIMEIRA REPÚBLICA

MANDATOS ELETIVOS E SIMILARES

DEPUTADO ESTADUAL	1926		SE
DEPUTADO FEDERAL			
CONSTITUINTE	1929	1934	SE
SENADOR	82 85 1935 18 11 1937		SE

TOTAL DE MANDATOS: 3

TOTAL DE ANOS: 3

PARTIDOS POLÍTICOS

UNIÃO REPUBLICANA DE SERGIPE	UR	1933
PARTIDO REPUBLICANO	PR	

CARGOS PÚBLICOS EXERCIDOS

DIRETOR DA ESCOLA TÉCNICA FEDERAL DE SERGIPE.	SE		
DIRETOR DA MATERNIDADE FRANCINO MELO.	SE		
DIRETOR DA ESCOLA DE FARMÁCIA DE SERGIPE.	SE	1926	
DIRETOR DA ESCOLA DE APRENDIZES ARTÍFICES DE ARACAJU.	SE	1918	1915
PROFESSOR DA CADEIRA DE HIGIENE, NO ATENEU PEDRO II, EM ARACAJU.	SE		
DIRETOR DO HOSPITAL DE CIRURGIA DE SERGIPE.			

OUTROS DADOS POLÍTICOS

MEMBRO DA ACADEMIA DE LETRAS DE SERGIPE. NO SENADO, FOI MEMBRO DA COMISSÃO DE PLANOS NACIONAIS. JORNALISTA DE CONVICÇÕES FIRMES, O DR.

OUTROS DADOS POLÍTICOS

AUGUSTO LEITE COLABOROU EM QUASE TODOS OS JORNAIS DE SERGIPE, SENDO A SUA PENA UMA DAS MAIS BRILHANTES E ACATADAS DO JORNALISMO NORDESTINO.

INFORMAÇÕES PESSOAIS

DATA NASCIMENTO: 30 07 1886 LOCAL: RIACHUELO - SE
 DATA FALECIMENTO: 09 02 1978 LOCAL: ARACAJU - SE
 SEXO: MASCULINO RELIGIÃO: CATÓLICA INSTRUÇÃO: SUPERIOR

ESCOLARIDADE

SECUNDÁRIO	COLÉGIO CARNEIRO		
	RIBEIRO	SALVADOR - BA	
MEDICINA	FACULDADE DE		
	MEDICINA	RIO DE JANEIRO	1909
ESPECIALIZAÇÃO	CLÍNICA MAYO	MINESOTA - EUA	
ESPECIALIZAÇÃO	SORBONNE	PARIS - FRANÇA	

PROFISSÕES EXERCIDAS

MÉDICO CIRURGIÃO, JORNALISTA, PROFESSOR

ATIVIDADE PRINCIPAL

MEDICINA CIRÚRGICA

INFORMAÇÕES FAMILIARES

FAMÍLIA PREENINENTE: FORTUNA PESSOAL: A
 NOME DO CONJUGE: AMÉLIA DA CRUZ LEITE (I CÔNJUGE)
 NOME DA FAMÍLIA: THOMAZ RODRIGUES DA CRUZ
 DATA DO CASAMENTO: 19 04 1911 LOCAL: ARACAJU
 NOME DO CONJUGE: IDALINA R. DA CRUZ LEITE (II CÔNJUGE)

FILIAÇÃO

NOME DA MÃE: MARIA VIRGÍNIA ACCIOLY LEITE
 NOME DO PAI: FRANCISCO RABELO LEITE

OUTROS DADOS FAMILIARES

O SOGRO DO SENADOR, DR. THOMAZ RODRIGUES DA CRUZ, FOI O ÚLTIMO PRESIDENTE DA PROVÍNCIA DE SERGIPE, TENDO SIDO DEPOSTO PELO GOVERNO REPUBLICANO QUE NO BRASIL SE INSTALOU EM 1889. FOI ELE, TAMBÉM, JUNTAMENTE COM SEUS IRMÃOS, EDUARDO E JOÃO RODRIGUES DA CRUZ, O PRECURSOR DA INDÚSTRIA TÊXTIL DE SERGIPE. FUNDOU, NO BAIRRO CHICA CHAVES, A INDÚSTRIA DE FIAÇÃO E TECELAGEM SERGIPE INDUSTRIAL, EM 1882. IDALINA R. DA CRUZ LEITE, SEGUNDA ESPOSA DO SENADOR AUGUSTO CÉSAR LEITE, ERA SUA PRIMA.

OBRAS PUBLICADAS

HOSPITAL DE CIRURGIA DE SERGIPE. ARACAJU. LIVRARIA REGINA, 1956.
DISCURSOS. ARACAJU. LIVRARIA REGINA, 1943. CONFERÊNCIA. ARACAJU,
SAMPAIO E COMPANHIA, 1928.

REFERÊNCIAS BIBLIOGRÁFICAS

ARAÚJO, ACRÍSIO TORRES. AUGUSTO LEITE. ARACAJU. IMPRENSA OFICIAL,
1974. ILUSTRAÇÃO: ARQUIVO DA SUBSECRETARIA DO PESSOAL DO SENADO
FEDERAL.



SENADOR: AUGUSTO CÉSAR LOPES GONÇALVES

(LOPES GONÇALVES)

ESTADO: AMAZONAS

PRIMEIRA REPÚBLICA

MANDATOS ELETIVOS E SIMILARES

DEPUTADO FEDERAL	04	05	1912	31	12	1914	AM
SENADOR	17	05	1915	26	04	1924	AM
SENADOR	26	04	1924	11	10	1930	SE

TOTAL DE MANDATOS: 2

TOTAL DE ANOS: 16

PARTIDOS POLÍTICOS

PARTIDO REPUBLICANO CONSERVADOR PRC

CARGOS PÚBLICOS EXERCIDOS

SECRETÁRIO GERAL DO GOVERNO BELFORT VIEIRA AM

OUTROS DADOS POLÍTICOS

ADVOGADO EM MANAUS. EM 1912, APESAR DE MAIS VOTADO NO AMAZONAS PARA DEPUTADO FEDERAL, NÃO FOI RECONHECIDO PELA CÂMARA NO SENADO, COMO REPRESENTANTE DO AMAZONAS. FOI MEMBRO DA COMISSÃO DE CONSTITUIÇÃO E DIPLOMACIA.

INFORMAÇÕES PESSOAIS

DATA NASCIMENTO: 03 08 1870 LOCAL: VITÓRIA DO BAIXO MEARIM - MA
 DATA FALECIMENTO: 18 11 1938 LOCAL: RIO DE JANEIRO - RJ
 SEXO: MASCULINO RELIGIÃO: CATÓLICA INSTRUÇÃO: UNIVERSITÁRIA

ESCOLARIDADE

SECUNDÁRIO SEMINÁRIO SÃO LUIZ - MA
 SUPERIOR FACULDADE DE DIREITO RECIFE - PE

PROFISSÕES EXERCIDAS

ADVOGADO, FUNCIONÁRIO PÚBLICO

ATIVIDADE PRINCIPAL

ADVOGACIA, MAGISTRATURA

INFORMAÇÕES FAMILIARES

NOME DO CONJUGE: SARA DE FREITAS
 NOME DA FAMÍLIA: VISCONDE DE VILA GIÃO
 NOME DA FAMÍLIA: JOAQUIM ANTONIO DE FREITAS, PORTUGUÊS

OBRAS PUBLICADAS

AMAZONAS. NOVA YORK. J. HANF, 1984. (CÂMARA). CHOROGRAFIA DO BRASIL. RIO DE JANEIRO, P. DE MELLO, 1922. (CÂMARA). A CONSTITUIÇÃO DO BRASIL. RIO DE JANEIRO, 1935. 389 P. (CÂMARA E STF). DISCURSOS PRONUNCIADOS: SENADOR LOPES GONÇALVES EM SUA DEFESA DOCUMENTADA. RIO DE JANEIRO. IMPRENSA NACIONAL, 1919. (CÂMARA). REFORMA CONSTITUCIONAL. RIO DE JANEIRO, 'JORNAL DO COMÉRCIO'. (CÂMARA E SENADO). FRONTEIRA ENTRE O PARÁ E O AMAZONAS. RIO DE JANEIRO. 'JORNAL DO COMÉRCIO', 1916. (CÂMARA).

REFERÊNCIAS BIBLIOGRÁFICAS

ABRANCHES, DUNSHEE DE. GOVERNOS E CONGRESSOS DA REPÚBLICA DOS ESTADOS UNIDOS DO BRASIL, 1889 A 1917. SÃO PAULO, 1918. 429 P. (CÂMARA E SENADO). BRASIL. CONGRESSO. CÂMARA DOS DEPUTADOS. CENTRO DE DOCUMENTAÇÃO E INFORMAÇÃO. DEPUTADOS BRASILEIROS, 1826-1976. BRASÍLIA, 1976. 244 P. (SENADO, CÂMARA). NOBREZA DE PORTUGUAL. EDITORIAL ENCICLOPÉDIA. LISBOA, PORTUGUAL, 1961. 3 V. (CÂMARA). ILUSTRAÇÃO: GOMES DE CASTRO, AUGUSTO OLYMPIO. O SENADO FEDERAL DE 1898 A 1927. RIO DE JANEIRO. S.ED., 1927.

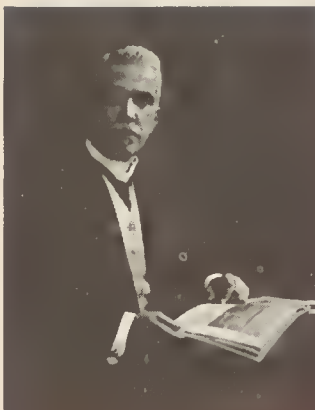

SENADOR: AUGUSTO DE VASCONCELLOS

ESTADO: DISTRITO FEDERAL

PRIMEIRA REPÚBLICA

MANDATOS ELETIVOS E SIMILARES

PREFEITO						DF	RIO DE JANE
DEPUTADO FEDERAL	1897		1900				
DEPUTADO FEDERAL	1900		1903				
DEPUTADO FEDERAL	1903		1906				
SENADOR	14 05 1906	15 05	1915				
SENADOR	15 05 1915	09 12	1915				

TOTAL DE MANDATOS: 6
TOTAL DE ANOS: 27

PARTIDOS POLÍTICOS

PARTIDO REPUBLICANO CONSERVADOR PRC

CARGOS PÚBLICOS EXERCIDOS

DELEGADO DE HIGIENE. 1889
INTELENDE DA CAPITAL DA CORTE, INDICADO
PELO GOVERNO PROVISÓRIO, E,
POSTERIORMENTE, ELEITO DEFINITIVAMENTE.

OUTROS DADOS POLÍTICOS

MÉDICO DE GRANDE CLIENTELA EM CAMPO GRANDE, SUBÚRPIO DO RIO DE JANEIRO, ONDE SE ESTABELECEU, SENDO DAÍ NOMEADO DELEGADO DE HIGIENE, DO REFERIDO DISTRITO DURANTE VÁRIOS ANOS, GRANJEANDO DESSA FORMA, GRANDE INFLUÊNCIA POLÍTICA. UM DOS LÍDERES DO PARTIDO REPUBLICANO CONSERVADOR. MEMBRO DA COMISSÃO EXECUTIVA NO DISTRITO FEDERAL. TOMOU PARTIDO DO PRESIDENTE PRUDENTE DE MORAES, QUANDO DA CISA DO PARTIDO REPUBLICANO FEDERAL. LIGADO A PINHEIRO MACHADO. NO SENADO, FOI MEMBRO DAS COMISSÕES DE SAÚDE PÚBLICA, ESTATÍSTICA E COLONIZAÇÃO E DE

OUTROS DADOS POLÍTICOS

PODERES. INICIOU SUA CARREIRA POLÍTICA SOB A BANDEIRA DO ANTIGO PARTIDO LIBERAL, CHEFIADO POR BEZERRA DE MENEZES.

INFORMAÇÕES PESSOAIS

DATA NASCIMENTO: 05 04 1853 LOCAL: CAMPO GRANDE - DF
 DATA FALECIMENTO: 10 12 1915 LOCAL: RIO DE JANEIRO - RJ
 SEXO: MASCULINO RELIGIÃO: INSTRUÇÃO: SUPERIOR

ESCOLARIDADE

SUPERIOR FACULDADE DE
 MEDICINA RIO DE JANEIRO 1844

PROFISSÕES EXERCIDAS

MÉDICO, POLÍTICO

ATIVIDADE PRINCIPAL

MEDICINA

INFORMAÇÕES FAMILIARES

NOME DO CONJUGE: MARIA FREIRE DE VASCONCELLOS
 NOME DA FAMÍLIA: FREIRE ALEMÃO

FILIAÇÃO

NOME DO PAI: MARCOS DE VASCONCELLOS

OUTROS DADOS FAMILIARES

FREIRE ALEMÃO, BOTÂNICO, TIO DO PRIMEIRO CÔNJUGE.

REFERÊNCIAS BIBLIOGRÁFICAS

ABRANCHES, DUNSHEE DE. GOVERNOS E CONGRESSOS DA REPÚBLICA DOS ESTADOS UNIDOS DO BRASIL, 1889-1917. 2 V. SÃO PAULO, 1918. 'JORNAL DO COMÉRCIO'. EDIÇÃO DE 10-12-1915. BIBLIOTECA NACIONAL, SEÇÃO DE MICROFILMES.



SENADOR: AUGUSTO DO. PRADO FRANCO

(AUGUSTO FRANCO)

ESTADO: SERGIPE

SEGUNDA REPÚBLICA

MANDATOS ELETIVOS E SIMILARES

DEPUTADO FEDERAL		1967		1971	SE
SENADOR	01 02	1971	31 01	1979	SE
GOVERNADOR		1979		1983	SE
DEPUTADO FEDERAL		1983			

TOTAL DE MANDATOS: 3

TOTAL DE ANOS: 16

SUPLENTES

DILTON AUGUSTO RODRIGUES - 1970

PARTIDOS POLÍTICOS

UNIÃO DEMOCRÁTICA NACIONAL	UDN	1945	1965
ALIANÇA RENOVADORA NACIONAL	ARENA	1965	1979
PARTIDO DEMOCRÁTICO SOCIAL	PDS		

OUTROS DADOS POLÍTICOS

DIPLOMADO PELA FACULDADE DE MEDICINA DA BAHIA, EM 1937, ESPECIALIZOU-SE EM OTORRINOLARINGOLOGIA NO HOSPITAL SÃO FRANCISCO DE ASSIS, DO RIO DE JANEIRO. INDUSTRIAL, DEDICANDO-SE AO RAMO DO AÇÚCAR E DE TECIDOS. FOI VICE-PRESIDENTE DO BANCO ADMINISTRAÇÃO, BAHIA, NO PERÍODO 63/69. PRESIDENTE DO SINDICATO DOS PRODUTORES DE AÇÚCAR, SERGIPE, NO PERÍODO DE 1963/69. PRESIDENTE DA FRANCO CIA. (USINA DE AÇÚCAR), E DA USINA CENTRAL RIACHUELO SA. EX-PRESIDENTE DA UDN NO SEU ESTADO. PARTICIPOU, NA CÂMARA DOS DEPUTADOS, DA COMISSÃO DE FINANÇAS. MEMBRO DAS COMISSÕES DE ECONOMIA E DE SERVIÇO PÚBLICO DO SENADO FEDERAL. SEGUNDO SECRETÁRIO DA MESA DO SENADO FEDERAL, 1973. MEMBRO TITULAR DAS COMISSÕES DE RELAÇÕES EXTERIORES E DE SERVIÇO PÚBLICO CIVIL. SUPLENTE

OUTROS DADOS POLÍTICOS

DA COMISSÃO DE ECONOMIA. VICE-PRESIDENTE DA COMISSÃO DE SEGURANÇA NACIONAL DO SENADO, 1977-78. VISITOU PORTUGAL, ESPANHA, FRANÇA, ITÁLIA, SUIÇA, ALEMANHA, ESTADOS UNIDOS E INGLATERRA. VISITOU PORTO RICO, EM 1954, COMO PARTICIPANTE DO CONGRESSO MUNICIPALISTA.

CONDECORAÇÕES RECEBIDAS

GRANDE OFICIAL DA ORDEM DO CONGRESSO NACIONAL (1973/74).

INFORMAÇÕES PESSOAIS

DATA NASCIMENTO: 04 09 1912 LOCAL: LARANJEIRAS - SE
SEXO: MASCULINO RELIGIÃO: CATÓLICA INSTRUÇÃO:

ESCOLARIDADE

SECUNDÁRIO	COLÉGIO ANTÔNIO VIEIRA.	SALVADOR-BA
SUPERIOR	FACULDADE DE MEDICINA.	SALVADOR - BA 1937

PROFISSÕES EXERCIDAS

MÉDICO, AGRICULTOR E INDUSTRIAL

ATIVIDADE PRINCIPAL

MEDICINA E INDUSTRIAL

INFORMAÇÕES FAMILIARES

FAMÍLIA PREEMINENTE: SIM FORTUNA PESSOAL: A
NOME DO CONJUGE: MARIA VIRGÍNIA LEITE FRANCO
NOME DA FAMÍLIA: AUGUSTO LEITE
DATA DO CASAMENTO: 31 01 1948 LOCAL: ARACAJU - SE

FILIAÇÃO

NOME DA MÃE: ADÉLIA DO PRADO FRANCO
NOME DO PAI: ALBANO DO PRADO PIMENTEL FRANCO

OUTROS DADOS FAMILIARES

GENRO DO DR. AUGUSTO LEITE (FALECIDO), MÉDICO PREEMINENTE, PIONEIRO DA CIRURGIA EM SERGIPE, FUNDADOR DO HOSPITAL DE CIRURGIA DO ESTADO. TRATA-SE DE UMA FAMÍLIA DAS MAIS TRADICIONAIS E ILUSTRES. O DR. AUGUSTO LEITE NOTABILIZOU-SE NA MEDICINA E COMO UM DOS MAIORES BENEFITORES DE SERGIPE, COMO FUNDADOR E ORGANIZADOR DO HOSPITAL DE CIRURGIA, HOJE HOSPITAL DAS CLÍNICAS DR. AUGUSTO LEITE. A FAMÍLIA LEITE, POSSUE AINDA, DESTACADOS MEMBROS EM OUTRAS PROFISSÕES (MAGISTRATURA, ADVOCACIA, ENGENHARIA, ETC). PAI DO SENADOR ALBANO

OUTROS DADOS FAMILIARES

FRANCO.

OBRAS PUBLICADAS

FRANCO, AUGUSTO DO PRADO. DESENVOLVIMENTO, UM TEMA PERMANENTE. BRASÍLIA. SENADO FEDERAL, 1976. 75 P. (SENADO). TRABALHOS E PRONUNCIAMENTOS DO SENADOR AUGUSTO FRANCO. BRASÍLIA. SENADO FEDERAL, 1972. 68 P. (SENADO).

REFERÊNCIAS BIBLIOGRÁFICAS

SENADORES. DADOS BIOGRÁFICOS. SUBSECRETARIA DE ARQUIVO. SENADO FEDERAL. BRASÍLIA, 1979. ILUSTRAÇÃO: SUBSECRETARIA DE ARQUIVO. DADOS BIOGRÁFICOS DOS SENADORES DE 1971 A 1975. BRASÍLIA, SENADO FEDERAL. P. 31.

SEHADOR: AUGUSTO MAYNARD GOMES

(MAYNARD GOMES)

ESTADO: SERGIPE

SEGUNDA REPÚBLICA



MANDATOS ELETIVOS E SIMILARES

SENADOR	02	03	1947	31	01	1951	SE
SENADOR	01	02	1955	12	08	1957	SE

TOTAL DE MANDATOS: 2
TOTAL DE ANOS: 6

SUPLENTES

JORGE CAMPOS MAYNARD

PARTIDOS POLÍTICOS

PARTIDO SOCIAL DEMOCRÁTICO	PSD	1946
PARTIDO SOCIAL PROGRESSISTA	PSP	

CARGOS PÚBLICOS EXERCIDOS

INTERVENTOR FEDERAL.	SE	1930	1035
MINISTRO DO TRIBUNAL DE SEGURANÇA NACIONAL.	RJ	1940	1942
INTERVENTOR FEDERAL.	SE	1942	1945
COMANDANTE DO XXVIII BATALHÃO DE CAÇADORES DE ARACAJU.		1937	1939

OUTROS DADOS POLÍTICOS

REVOLUCIONÁRIO NOS MOVIMENTOS TENENTISTAS (1922-1924). PARTICIPOU DA REVOLUÇÃO DE 1930. PRESIDENTE REGIONAL DO PSP - SE. GENERAL DO EXÉRCITO BRASILEIRO. NO SENADO FEDERAL, MEMBRO DA COMISSÃO DE SEGURANÇA NACIONAL. SUPLENTE DA MESA DIRETORA EM 1955. POSSUI DIVERSAS MEDALHAS MILITARES. REVOLUCIONÁRIO POR TEMPERAMENTO E

OUTROS DADOS POLÍTICOS

IDEALISMO, O SENADOR MAYNARD GOMES PONTILHOU A SUA LONGA CARREIRA POLÍTICA PELO APOIO DESASSOMBRADO E FRANCO A TODOS OS MOVIMENTOS ARMADOS DE REPERCUSSÃO NACIONAL QUE SE PROCESSARAM DE 1922 A 1938, NO PAÍS. PARTICIPOU, QUANDO ESTUDANTE, DOS SEGUINTE MOVIMENTOS REVOLUCIONÁRIOS DA ESCOLA MILITAR, 1904; DE FAUSTO CARDOSO, 1906, EM SERGIPE; COMO LÍDER DA REVOLTA DO XXVIII BATALHÃO DE CAÇADORES, 1924, EM ARACAJU; LÍDER DA SEGUNDA REVOLTA DO XVIII BATALHÃO DE CAÇADORES, 1926, EM ARACAJU; CHEFE DA REVOLTA DE JUIZ DE FORA, MINAS GERAIS, 1938.

INFORMAÇÕES PESSOAIS

DATA NASCIMENTO: 16 02 1886 LOCAL: ROSÁRIO DO CATETE - SE
 DATA FALECIMENTO: 14 08 1957 LOCAL: RIO DE JANEIRO - RJ
 SEXO: MASCULINO RELIGIÃO: CATÓLICA INSTRUÇÃO: SUPERIOR

ESCOLARIDADE

SECUNDÁRIO	ESCOLA MILITAR DO REALENGO.	RIO DE JANEIRO	1903 1904
	ATHENEU SERGIPENSE	SERGIPE	1906
SUPERIOR	ESCOLA MILITAR DE PORTO ALEGRE	RG	1907 1909
CURSO	ESCOLA DE APERFEIÇOAMENTO DE OFICIAIS.	RIO DE JANEIRO	1919 1922

PROFISSÕES EXERCIDAS

MILITAR E AGRICULTOR

ATIVIDADE PRINCIPAL

MILITAR E AGRICULTURA

INFORMAÇÕES FAMILIARES

FAMÍLIA PREENINENTE: SIM FORTUNA PESSOAL: A
 NOME DO CONJUGE: HELENA NOBRE MAYNARD
 NOME DA FAMÍLIA: MANOEL DE CARVALHO NOBRE
 DATA DO CASAMENTO: 09 01 1932 LOCAL: ARACAJU - SE

FILIAÇÃO

NOME DA MÃE: TEREZA MAYNARD GOMES
 NOME DO PAI: MANUEL GOMES DA CUNHA

OUTROS DADOS FAMILIARES.

O AVÔ DE SUA ESPOSA FOI PRESIDENTE DA PROVÍNCIA DE SERGIPE NO PERÍODO DE 03-7-1888 A 30 -7-1888, E SEGUNDO VICE-PRESIDENTE DA PROVÍNCIA EM

OUTROS DADOS FAMILIARES

FEVEREIRO DAQUELE MESMO ANO DE 1888. PRIMO DO SENADOR LEANDRO MAYNARD MACIEL E PRIMO DO SENADOR JORGE CAMPOS MAYNARD. TIO DO SENADOR GEORGE CAMPOS.

OBRAS PUBLICADAS

A REVOLUÇÃO EM SERGIPE. RESPOSTA AO SR. GRACCHO CARDOSO. BAHIA, SÉRGIO RODRIGUES, 1925. WYNNE, J. PIRES. HISTÓRIA DE SERGIPE. 1938-1972. RIO DE JANEIRO, PONGETTI, 1973. 483 P. 2 V. (UNB)

REFERÊNCIAS BIBLIOGRÁFICAS

UCHOA, SEVERINO. AUGUSTO MAYNARD. O ESTADISTA E O REVOLUCIONÁRIO, ARACAJU, IMPRENSA OFICIAL, 1945. DANTAS, JOSÉ IBARE COSTA. O TENENTISMO EM SERGIPE. PETRÓPOLIS, EDITORA VOZES, 1974. MENDONÇA, JOSETE. MAYNARD GOMES, UM BRAVO SERGIPANO. (ARTIGO) JORNAL DA CIDADE, 16-82-74. CAMPOS, JOÃO SALES DE. GENERAL AUGUSTO MAYNARD GOMES. (ARTIGO) JORNAL DA CIDADE, 28-12-1975. ILUSTRAÇÃO: ARQUIVO DA SUBSECRETARIA DO PESSOAL DO SENADO FEDERAL.

SENADOR: AUGUSTO OLÍMPIO GOMES DE CASTRO

(GOMES DE CASTRO)

ESTADO: MARANHÃO

IMPÉRIO

PRIMEIRA REPÚBLICA

MANDATOS ELETIVOS E SIMILARES

DEPUTADO PROVINCIAL		1862		1863	MA		
DEPUTADO GERAL	22	05	1867	20	07	1868	MA
PRESIDENTE DE PROVÍNCIA			1868			1870	PI
DEPUTADO GERAL	11	05	1869	22	05	1872	MA
PRESIDENTE DE PROVÍNCIA			1870			1872	MA
DEPUTADO GERAL	21	12	1872	10	10	1875	MA
PRESIDENTE DE PROVÍNCIA			1873				MA
DEPUTADO PROVINCIAL			1876			1877	MA
DEPUTADO GERAL	01	02	1877	14	10	1877	MA
DEPUTADO GERAL	17	01	1882	03	09	1884	MA
DEPUTADO GERAL	08	03	1885	26	09	1885	MA
DEPUTADO GERAL	03	05	1886	17	06	1889	MA
SENADOR	11	06	1894	24	04	1903	MA
SENADOR	24	04	1903	31	01	1909	MA

TOTAL DE MANDATOS: 14

TOTAL DE ANOS: 44

PARTIDOS POLÍTICOS

PARTIDO CONSERVADOR DO IMPÉRIO	PCI	1862	1889
PARTIDO REPUBLICANO CONSERVADOR	PRC	1889	1909

CARGOS PÚBLICOS EXERCIDOS

PRATICANTE DA TESOUREARIA DA FAZENDA.	MA	1855	1856
PROMOTOR PÚBLICO (ALCANTARA).	MA	1863	
MINISTRO DA MARINHA.		1872	1872
PROVEDOR DA CASA DA MISERICÓRDIA.	MA		

OUTROS DADOS POLÍTICOS

COMEÇOU CARREIRA PÚBLICA AOS 19 ANOS DE IDADE COMO PRATICANTE (ESTAGIÁRIO) DA TESOUREARIA DA FAZENDA, QUANDO AINDA ALUNO DO LICEU DO MARANHÃO, EM SÃO LUÍS, 1855. POR UM TEMPO ADVOGOU EM ALCÂNTARA E SÃO LUÍS. POR MAIS DE UMA VEZ, FOI CONVIDADO A ASSUMIR O CARGO DE MINISTRO, TENDO RECUSADO TODAS AS OFERTAS. FOI JORNALISTA, TENDO REDIGIDO OS JORNAIS MARANHENSES 'A SITUAÇÃO', 'O TEMPO' E 'O NACIONAL'. DE 1898 A 1891, EXERCEU, NO RIO DE JANEIRO, O CARGO DE DIRETOR DO BANCO DE CRÉDITO MÓVEL. FOI NOMEADO CONSELHEIRO DE ESTADO PELO IMPERADOR, EM 1887. POR LONGO TEMPO, FOI PROVIDOR DA SANTA CASA DE MISERICÓRDIA DO MARANHÃO. ERA SÓCIO HONORÁRIO DO INSTITUTO HISTÓRICO E GEOGRÁFICO BRASILEIRO.

INFORMAÇÕES PESSOAIS

DATA NASCIMENTO: 07 11 1836 LOCAL: ALCÂNTARA - MA
 DATA FALECIMENTO: 31 01 1909 LOCAL: RIO DE JANEIRO - RJ
 SEXO: MASCULINO RELIGIÃO: CATÓLICA INSTRUÇÃO: SUPERIOR

ESCOLARIDADE

SECUNDÁRIO LICEU DO MARANHÃO SÃO LUÍS - MA
 DIREITO FACULDADE DE DIREITO RECIFE - PE

PROFISSÕES EXERCIDAS

ADVOGADO, MAGISTRADO, JORNALISTA

ATIVIDADE PRINCIPAL

POLÍTICA

INFORMAÇÕES FAMILIARES

FAMÍLIA PREEMINENTE: SIM FORTUNA PESSOAL: A
 NOME DO CONJUGE: ANA ROSA DE VIVEIROS
 NOME DA FAMÍLIA: FRANCISCO MARIANO VIVEIROS SOBRINHO, BA
 DATA DO CASAMENTO: 02 02 1861 LOCAL: MARANHÃO - SÃO LUÍS

FILIAÇÃO

NOME DA MÃE: ANA FRANCISCA ALVES DE CASTRO
 NOME DO PAI: CAPITÃO JANUÁRIO DANIEL GOMES DE CASTRO

OUTROS DADOS FAMILIARES

SUA ESPOSA ERA FILHA DO BARÃO E BARONESA DE SÃO BENTO. DO CASAMENTO TEVE OS FILHOS: DR. FRANCISCO JOSÉ VIVEIROS DE CASTRO, MAGISTRADO, E DR. AUGUSTO OLÍMPIO VIVEIROS DE CASTRO, MINISTRO DO SUPREMO TRIBUNAL FEDERAL.

OBRAS PUBLICADAS

GOMES DE CASTRO, AUGUSTO OLÍMPIO E CASTAGNINO, A. SCUTO. O SENADO FEDERAL DE 1890 A 1927; RELAÇÃO DOS SENADORES DESDE A CONSTITUINTE ATÉ A XIII LEGISLATURA ACOMPANHADA DE LIGEIOS TRAÇOS BIOGRÁFICOS DOS ACTUAES MEMBROS DO SENADO DA REPÚBLICA. R.J., 1927. (SENADO, MJ).
 GOMES DE CASTRO, AUGUSTO OLÍMPIO. CURSO DE DIREITO INTERNACIONAL PRIVADO. RJ. LEITE RIBEIRO E MAURILLO, 1920. (SENADO, STF, CÂMARA, MINISTÉRIO DA JUSTIÇA E UNB). A LEI ELEITORAL COMENTADA. DECRETO-LEI N 7586, 28-05-1945. RIO DE JANEIRO, B. DE SOUZA, 1045. (SENADO, STF, MJ, CÂMARA). UM NOVO CÓDIGO ELEITORAL. LEI N 48 DE 04-05-1936. COMENTÁRIO, CRÍTICA E JURISPRUDÊNCIA COM UMA CARTA PREFÁCIO. M. N. CARVALHO MOURÃO, RIO DE JANEIRO. A. COELHO BRANCO. 1936. BIBLIOTECA JURÍDICA BRASILEIRA. (SENADO, STF, MINISTÉRIO DA JUSTIÇA). ABRANCHES, DUNSHEE DE. GOVERNO E CONGRESSOS DA REPÚBLICA DOS ESTADOS UNIDOS DO BRASIL, 1889-1917. SÃO PAULO, 1818. V. I. PP. 486-488. GRANDE ENCICLOPÉDIA DELTA LAROUSSE. RIO DE JANEIRO. ED. DELTA, 1871. V. III P. 1436.

REFERÊNCIAS BIBLIOGRÁFICAS

ILUSTRAÇÃO: TAVARES DE LYRA, CARLOS. PRESIDENTES DA CÂMARA DOS DEPUTADOS DURANTE O IMPÉRIO, 1826 A 1889. BRASÍLIA. CÂMARA DOS DEPUTADOS, 1978.



SENADOR: AUGUSTO SIMÕES LOPES

(SIMÕES LOPES)

ESTADO: RIO GRANDE DO SUL

SEGUNDA REPÚBLICA

MANDATOS ELETIVOS E SIMILARES

PREFEITO	1924	1928	RS	PELOTAS
PREFEITO		1932	RS	PELOTAS
VEREADOR			RS	
DEPUTADO FEDERAL			RS	
SENADOR	30 04 1935	10 11 1937	RS	

TOTAL DE MANDATOS: 4
TOTAL DE ANOS: 13

PARTIDOS POLÍTICOS

PARTIDO REPUBLICANO RIO-GRANDENSE,
PRIMEIRA REPÚBLICA.
PARTIDO REPUBLICANO LIBERAL. PRL

CARGOS PÚBLICOS EXERCIDOS

PROMOTOR PÚBLICO RS
SUPLENTE DE JUIZ FEDERAL

OUTROS DADOS POLÍTICOS

DIRETOR DO JORNAL 'CORREIO MERCANTIL', 1906. APOIOU A ALIANÇA LIBERAL. PRESIDENTE DA UNIÃO REPUBLICANA DE PELOTAS - RS. COM A REVOLUÇÃO DE 1930, FEZ PARTE DA JUNTA REVOLUCIONÁRIA. MEMBRO DA COMISSÃO DIRETORA CENTRAL DO PARTIDO REPUBLICANO LIBERAL. LÍDER DO SEU PARTIDO NA ASSEMBLÉIA CONSTITUINTE. VICE-PRESIDENTE DO SENADO, 1935-37. FEZ PARTE DA 'JUNTA REVOLUCIONÁRIA DE PELOTAS'. LÍDER DA BANCADA DO SEU PARTIDO NA ASSEMBLÉIA CONSTITUINTE, 1934. PROFESSOR DE DIREITO MARÍTIMO NA ACADEMIA DE COMÉRCIO. PROPRIETÁRIO DO 'CORREIO MERCANTIL' DE PELOTAS, 1906/1907 E SEU DIRETOR.

INFORMAÇÕES PESSOAIS

DATA NASCIMENTO: 15 07 1888 LOCAL: PELOTAS - RS
 DATA FALECIMENTO: 15 10 1941 LOCAL: RIO DE JANEIRO - RJ
 SEXO: MASCULINO RELIGIÃO: INSTRUÇÃO: SUPERIOR

ESCOLARIDADE

SECUNDÁRIO	ESCOLA BRASILEIRA.	PORTO ALEGRE	
DIREITO	FACULDADE DE DIREITO	SÃO PAULO	1901 1903
	DE SÃO PAULO.		
	FACULDADE FRANÇA	RIO DE JANEIRO	1903 1905
	CARVALHO.		

PROFISSÕES EXERCIDAS

ADVOGADO, JORNALISTA, AGROPECUARISTA, PROFESSOR

ATIVIDADE PRINCIPAL

ADVOCACIA

INFORMAÇÕES FAMILIARES

FAMÍLIA PREEMINENTE: SIM FORTUNA PESSOAL: A
 NOME DO CONJUGE: HILDA CAMPELO DUARTE

FILIAÇÃO

NOME DA MÃE: ZEFERINA ANTÔNIA DA LUZ
 NOME DO PAI: JOÃO SIMÕES LOPES FILHO

OUTROS DADOS FAMILIARES

A FAMÍLIA SIMÕES LOPES FOI DAS MAIS CONCEITUADAS EM PELOTAS. GRANDES FAZENDEIROS. O CLã SIMÕES LOPES FOI FUNDADO PELO COMENDADOR JOÃO SIMÕES LOPES, PORTUGUÊS. AUGUSTO SIMÕES LOPES FOI FILHO DO SEGUNDO CASAMENTO DO VISCONDE DA GRAÇA. FOI TIO DO RENOMADO ESCRITOR GAÚCHO, JOÃO SIMÕES LOPES NETO.

REFERÊNCIAS BIBLIOGRÁFICAS

ALMEIDA, ANTONIO DA ROCHA. VULTOS DA PÁTRIA. V. IV, PORTO ALEGRE, 1966. REVERBEL, CARLOS. UM CAPITÃO DA GUARDA NACIONAL, VIDA E OBRA DE J. SIMÕES LOPES NETO. PORTO ALEGRE, 1981. ILUSTRAÇÃO: GODINHO, WANOR R. CONSTITUINTES BRASILEIROS DE 1934. RIO DE JANEIRO. S.ED., 1934. P. 26, 237.



SENADOR: AUGUSTO TAVARES DE LYRA

(TAVARES DE LYRA)

ESTADO: RIO GRANDE DO NORTE

PRIMEIRA REPÚBLICA

MANDATOS ELETIVOS E SIMILARES

DEPUTADO ESTADUAL	1893		RN
DEPUTADO FEDERAL	1894	1897	RN
DEPUTADO FEDERAL	1897	1900	RN
DEPUTADO FEDERAL	1900	1903	RN
GOVERNADOR	1904	1906	RN
SENADOR	25 04 1910	15 11 1914	RN

TOTAL DE MANDATOS: 6

TOTAL DE ANOS: 16

PARTIDOS POLÍTICOS

PARTIDO REPUBLICANO CONSERVADOR PRC

CARGOS PÚBLICOS EXERCIDOS

PROFESSOR DE HISTÓRIA NO 'ATHENEU NORTE-RIO GRANDENSE'.	RN	1892	1897
PROFESSOR DA FACULDADE DE CIÊNCIAS JURÍDICAS E SOCIAIS.	RJ	1915	1920
PROFESSOR DE DIREITO ADMINISTRATIVO DA UNIVERSIDADE DO BRASIL.	RJ	1920	1937
MINISTRO DA JUSTIÇA E NEGÓCIOS INTERIORES.		1906	1909
MINISTRO DA VIAÇÃO E OBRAS PÚBLICAS.		1914	1918
MINISTRO INTERINO DA FAZENDA.			
MINISTRO E PRESIDENTE DO TRIBUNAL DE CONTAS.			

OUTROS DADOS POLÍTICOS

REDATOR POLÍTICO DE 'A REPÚBLICA', ÓRGÃO FUNDADO PELO SENADOR PEDRO VELHO ALBUQUERQUE MARANHÃO, PROCLAMADOR DO REGIME REPUBLICANO NO ESTADO DO RIO GRANDE DO NORTE. SEU SOGRO FOI O SEU PATROCINADOR NA POLÍTICA. QUANDO ELEITO DEPUTADO FEDERAL TINHA 22 ANOS, ERA O MAIS JOVEM DA BANCADA, DESTACANDO-SE PELA SUA CULTURA. FOI LÍDER DA SUA BANCADA E SECRETÁRIO DA MESA DIRETORA, INTEGRANDO VÁRIAS COMISSÕES PERMANENTES E ESPECIAIS, ENTRE ELAS, A DE PODERES, A DE CONSTITUIÇÃO E JUSTIÇA E DA GRANDE COMISSÃO DE DEPUTADOS (COMISSÃO DOS 21) INCUMBIDA DE APRECIAR O CÓDIGO CIVIL. EMPENHOU-SE, VIVAMENTE, NO DEBATE ACERCA DO PROJETO DA BANCADA CEARENSE SOBRE A FIXAÇÃO DE LIMITES ENTRE O ESTADO DO CEARÁ, SUA TERRA NATAL, E A CHAMADA QUESTÃO DE GROSSOS. ASSUMIU O GOVERNO DO RIO GRANDE DO NORTE COM 32 ANOS DE IDADE, MAS, CUMPRIU O MANDATO PELA METADE POR TER SIDO NOMEADO MINISTRO DA JUSTIÇA PELO PRESIDENTE AFONSO PENA, CARGO QUE OCUPOU ATÉ A MORTE DESSE CHEFE DE ESTADO. ENQUANTO GOVERNADOR, DESTACOU-SE COMO REFORMADOR, PRUDENTE MAS PROGRESSISTA, SANEOU AS FINANÇAS PÚBLICAS, FUNDOU O PRIMEIRO BANCO DO ESTADO, INICIOU A CONSTRUÇÃO DA ESTRADA DE FERRO CENTRAL DO RIO GRANDE DO NORTE E URBANIZOU NATAL. FOI O PRIMEIRO POLÍTICO FORMADO, NA REPÚBLICA, A ASCENDER AO MINISTÉRIO DE ESTADO, PERTENCEU AO CHAMADO 'JARDIM DE INFÂNCIA', GRUPO DE JOVENS ATUANTES, QUE DEU AO GOVERNO DE AFONSO PENA UM TÔQUE DE RENOVAÇÃO E AUDÁCIA. TAVARES DE LYRA REMODELOU TOTALMENTE, EM SUA ESTRUTURA, GRANDE PARTE DAS REPARTIÇÕES DO MINISTÉRIO DA JUSTIÇA, REORGANIZOU ADMINISTRATIVAMENTE O TERRITÓRIO DO ACRE, ESTENDENDO TAL AÇÃO À JUSTIÇA FEDERAL E AO TRIBUNAL DE APELAÇÃO DESSE MESMO TERRITÓRIO, REGULAMEN TOU A NACIONALIZAÇÃO DE ESTRANGEIROS. CRIOU O INSTITUTO OSWALDO CRUZ E A BIBLIOTECA NACIONAL. NO SENADO, FOI MEMBRO DA COMISSÃO DE PODERES, CONSTITUIÇÃO E JUSTIÇA, DIPLOMACIA E FINANÇAS. FOI LÍDER NO SENADO, DO PRESIDENTE HERMES DA FONSECA; MEMBRO DA COMISSÃO EXECUTIVA DO PARTIDO REPUBLICANO CONSERVADOR, COLABOROU ATIVAMENTE PARA A CANDIDATURA DE CONCILIAÇÃO DE WENCESLAU BRÁZ QUANDO DA SUCESSÃO PRESIDENCIAL. RENUNCIOU AO SEU MANDATO DE SENADOR POR TER SIDO NOMEADO MINISTRO DA VIAÇÃO E OBRAS PÚBLICAS. NOMEADO MINISTRO E PRESIDENTE DO TRIBUNAL DE CONTAS, RECÉM-CRIADO, NA ÉPOCA, 1918. NA INDICAÇÃO PARA ESTE CARGO POUCOS PODERIAM COMPETIR COM ELE, E TER A APROVAÇÃO DO SENADO. DESPEDIU-SE DA POLÍTICA COM UMA CARTA ABERTA AOS SEUS VELHOS CORRELIGIONÁRIOS E AMIGOS. APOSENTOU-SE AO ATINGIR A IDADE COMPULSÓRIA DE 78 ANOS. DESDE 1907, ERA SÓCIO DO INSTITUTO HISTÓRICO E GEOGRÁFICO BRASILEIRO. ERA, TAMBÉM, MEMBRO EFETIVO DA ACADEMIA PORTUGUESA DE HISTÓRIA, DE LISBOA. FOI O ÚNICO RIOGRANDENSE A FIGURAR NO 'LIVRO DE MÉRITO DO BRASIL'; SÓCIO-FUNDADOR E BENEMÉRITO DO INSTITUTO HISTÓRICO E GEOGRÁFICO DO RIO GRANDE DO NORTE, CUJA SEDE MANDOU CONSTRUIR. CONSIDERADO UM HISTORIADOR E HOMEM DE LETRAS E DE ESTADO, DEIXOU NUMEROSAS MONOGRAFIAS E COMUNICAÇÕES DE INTERESSE, ALCANÇANDO SUA BIBLIOGRAFIA CERCA DE 78 VOLUMES, ENTRE LIVROS E FOLHETOS.

INFORMAÇÕES PESSOAIS

DATA NASCIMENTO: 25 12 1872 LOCAL: MACAÍBA - RN
 DATA FALECIMENTO: 21 12 1958 LOCAL: FORTALEZA - CE

INFORMAÇÕES PESSOAIS

SEXO: MASCULINO RELIGIÃO: CATÓLICA INSTRUÇÃO: SUPERIOR

ESCOLARIDADE

SECUNDÁRIO	GINÁSIO NORTE- RIO GRANDENSE.	RN	1884
	GINÁSIO PERNAMBUCANO	PE	1887 1889
SUPERIOR	FACULDADE DE DIREITO	RECIFE - PE	
	FACULDADE DE DIREITO	RIO DE JANEIRO	

PROFISSÕES EXERCIDAS

ADVOGADO, JORNALISTA, PROFESSOR

ATIVIDADE PRINCIPAL

MAGISTRATURA E JORNALISMO

INFORMAÇÕES FAMILIARES

FAMÍLIA PREEMINENTE: SIM FORTUNA PESSOAL: A
 NOME DO CONJUGE: SOPHIA EUGENIA DE ALBUQUERQUE MARANHÃO
 NOME DA FAMÍLIA: PEDRO VELHO DE ALBUQUERQUE MARANHÃO
 DATA DO CASAMENTO: 21 01 1902 LOCAL: NATAL - RN

FILIAÇÃO

NOME DA MÃE: MARIA ROSALINA DE A. VASCONCELOS
 NOME DO PAI: FELICIANO PEREIRA DE LYRA TAVARES

OUTROS DADOS FAMILIARES

GENRO DO SENADOR PEDRO VELHO E IRMÃO DO SENADOR JOÃO DE LYRA TAVARES.

OBRAS PUBLICADAS

APONTAMENTOS SOBRE A QUESTÃO DE LIMITES ENTRE OS ESTADOS DO CEARÁ E RIO GRANDE DO NORTE. COLABORAÇÃO DE VICENTE S. PEREIRA DE LEMOS. NATAL. A REPÚBLICA E O SÉCULO, 1904. (STF, UNB). O BRASIL DE MINHA GERAÇÃO: MAIS DE DOIS DECÊNIOS DE LUTAS, 1956-1976. RJ. BIBLIOTECA DO EXÉRCITO, 1977. 287 P. IL. COLEÇÃO GENERAL BENÍCIO, 151. (MINISTÉRIO DA MARINHA, ESTADO-MAIOR DA ARMADA). CENTENÁRIO DO SENADO DO IMPÉRIO. RJ. IMPRENSA NACIONAL, 1926. 65 P. (SENADO). CHOROGRAFIA DO RIO GRANDE DO NORTE. RJ. LUX, 1924. (UNB). CONTRATOS ADMINISTRATIVOS. DF. S.ED. 1941. 190 P. (MINISTÉRIO DA JUSTIÇA). CONTRIBUIÇÃO PARA A BIOGRAFIA DO IMPERADOR, 1840 A 1850. RIO DE JANEIRO. MENDONÇA MACHADO, 1926. 125 P. (CÂMARA). DOMÍNIO HOLANDÊS NO BRASIL. RIO DE JANEIRO. TIP. J. C., 1915. (UNB). DUAS MEMÓRIAS: APRESENTADAS AO TERCEIRO CONGRESSO DE HISTÓRIA NACIONAL EM 1928. RIO DE JANEIRO. IMPRENSA NACIONAL, 1941. 223 P. (UNB E CÂMARA). ESBOÇO HISTÓRICO DO REGIME ELEITORAL DO BRASIL, 1821 A 1921. RIO DE JANEIRO. JORNAL DO

OBRAS PUBLICADAS

COMÉRCIO, 1922. (CÂMARA). HISTÓRIA DO RIO GRANDE DO NORTE. RIO DE JANEIRO. LEUZINGER, 1921. 800 P. (CÂMARA). INSTITUIÇÕES POLÍTICAS DO IMPÉRIO. INTRODUÇÃO DE CARLOS TAVARES DE LYRA. BRASÍLIA, SENADO FEDERAL, 1979. 349 P. IL. COLEÇÃO BERNARDO PEREIRA DE VASCONCELOS, SÉRIE ESTUDOS HISTÓRICOS, 16. (SENADO). OS MINISTROS DE ESTADO DA INDEPENDÊNCIA À REPÚBLICA. RIO DE JANEIRO. IMP. NAC., 1949. 184 P. (SENADO, STF E CÂMARA). NOTAS HISTÓRICAS SOBRE O RIO GRANDE DO NORTE. RIO DE JANEIRO, LEUZINGER, 1978. ORGANIZAÇÃO POLÍTICA E ADMINISTRATIVA DO BRASIL. (COLÔNIA, IMPÉRIO, REPÚBLICA). SÃO PAULO. COMPANHIA EDITORA NACIONAL, 1941. 286 P. BRASILIANA, 202. (SENADO, STF, MINISTÉRIO DA JUSTIÇA, CÂMARA E UNB). QUESTÃO DE LIMITES ENTRE CEARÁ E RIO GRANDE DO NORTE. RIO DE JANEIRO. IMPRENSA NACIONAL, 1902. (CÂMARA). SENADOR PEDRO VELHO: CONFERÊNCIA REALIZADA NO INSTITUTO HISTÓRICO BRASILEIRO, EM 21-06-1942. RIO DE JANEIRO. S.ED., 1942. 23 P. (CÂMARA). SINOPSE HISTÓRICA DA CAPITANIA DO RIO GRANDE DO NORTE, 1500 A 1800. RJ. IMP. NAC., 1950. 52 P. DIAS PASSADOS (LIVRO DE MEMÓRIAS). MEUS COLEGAS DE MINISTÉRIO. VULTOS DO PASSADO. ALGUNS ASPECTOS DA FORMAÇÃO DA POLÍTICA DO BRASIL. PÁGINAS DA VIDA DA REPÚBLICA. O SENADO DA REPÚBLICA. O RIO GRANDE DO NORTE EM 1911. RIO DE JANEIRO. TYP DO 'JORNAL DO COMÉRCIO', 1912. 432 P. IL. ACUMULAÇÕES REMUNERADAS. AS SECAS DO NORDESTE. REV. DO INSTITUTO. TOMO 85. RIO DE JANEIRO, 1921. ASPECTOS ECONÔMICOS DO RIO GRANDE DO NORTE. IDEM ANTERIOR. IMIGRAÇÃO E COLONIZAÇÃO. DICIONÁRIO DO INSTITUTO HISTÓRICO. I V. ORGANIZAÇÃO ADMINISTRATIVA DA REPÚBLICA. DIC. DO INSTITUTO HISTÓRICO. I V. CORREIOS E TELÉGRAFOS. DICIONÁRIO DO INSTITUTO HISTÓRICO. I V. REGIME ELEITORAL NO BRASIL. DICIONÁRIO DO INSTITUTO HISTÓRICO. I V. CAXIAS, PRESIDENTE DO CONSELHO DE MINISTROS. REVISTA MILITAR BRASILEIRA, V. XXXV, NÚMERO 3, DE 25-08-1936. INDEPENDÊNCIA DO BRASIL E O PARLAMENTARISMO NO BRASIL. CONGRESSO DO MUNDO PORTUGUÊS. V. VI. LISBOA, 1940. O DUQUE DE CAXIAS E A UNIDADE BRASILEIRA. ANUÁRIO MILITAR DO BRASIL, EM 1941. A COLONIZAÇÃO DO RIO GRANDE DO NORTE. TAVARES DE LYRA PUBLICA UMA SÉRIE DE ESTUDOS, ARTIGOS E CONFERÊNCIAS NA REVISTA DO INSTITUTO HISTÓRICO E GEOGRÁFICO BRASILEIRO, COMO TAMBÉM EM OUTRAS REVISTAS E NOS ANAIS DO CONGRESSO, DEIXA, AINDA, UMA SÉRIE DE ESTUDOS BIOGRÁFICOS PUBLICADOS NA REVISTA DO INSTITUTO E NA SUA MAIORIA NO 'JORNAL DO COMÉRCIO', DENTRE ÊLES: 'DEODORO DA FONSECA', 1927; 'MARQUÊS DE QUELUZ', 1933; 'LAFAYETTE RODRIGUES PEREIRA', 1934; 'JOÃO ALFREDO', 1935; 'QUINTINO BOCAIÚVA', 1936; 'AFONSO PENA', 1939; 'FRANCISCO BELISÁRIO', 1939; 'FRANCISCO GLICÉRIO', 1941; 'BARÃO DO RIO BRANCO', 1943; 'RODRIGUES ALVES', 1948; 'AMARO CAVALCANTI', 1949. ALGUMAS NOTAS SOBRE A HISTÓRIA DO RIO GRANDE DO NORTE, 1907. A MINHA ADMINISTRAÇÃO NO MINISTÉRIO DA JUSTIÇA, 1943. RIO BRANCO E O INSTITUTO HISTÓRICO, 1945. MINHA PASSAGEM PELO SENADO, 1944. ESTRADAS DE FERRO E PORTOS DO RIO GRANDE DO NORTE, 1940.

REFERÊNCIAS BIBLIOGRÁFICAS

LIMA, NESTOR. TAVARES DE LYRA; GOVERNADOR E POLÍTICO. REVISTA DO IHGB DO RN. V. LI, 1954. P. 113-119. LYRA, SOPHIA A. O MAIOR E MELHOR DOS LYRA. RIO DE JANEIRO. ED. CÁTEDRA, 1974. SEGUNDA EDIÇÃO. ENCICLOPÉDIA

REFERÊNCIAS BIBLIOGRÁFICAS

MIRADOR, V. 18. REVISTA DO IHGB. PP. XIII A XXXIX. ABRANCHES, DUNSHEE DE. GOVERNOS E CONGRESSOS DA REPÚBLICA DOS ESTADOS UNIDOS DO BRASIL. TAVARES DE LYRA, CARLOS. TAVARES DE LYRA: UMA VIDA EM LINHA RETA. CARLOS TAVARES DE LYRA, BRASÍLIA. SENADO FEDERAL, 1979. 31 P. ILUSTRAÇÃO: CAMEU, FRANCOLINO. POLÍTICOS E ESTADISTAS CONTEMPORÂNEOS. SÃO PAULO. PIRATININGA, 1917-1928.

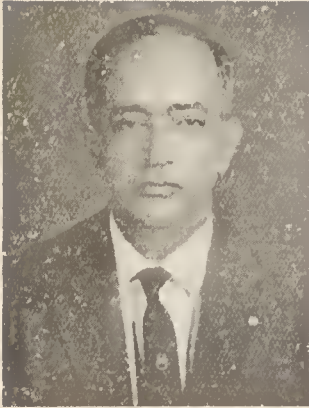

SENADOR: AURÉLIO VIANNA DA CUNHA LIMA

(AURÉLIO VIANNA)

ESTADO: RIO DE JANEIRO

SEGUNDA REPÚBLICA

MANDATOS ELETIVOS E SIMILARES

DEPUTADO ESTADUAL	1947	1950	AL
DEPUTADO ESTADUAL	1950	1954	AL
DEPUTADO FEDERAL	01 02 1955 31	01 1963	AL
SENADOR	01 02 1963 31	01 1971	GB

TOTAL DE MANDATOS: 4
TOTAL DE ANOS: 23

SUPLENTES

ADAMASTOR DE OLIVEIRA LIMA - 1962.

PARTIDOS POLÍTICOS

UNIÃO DEMOCRÁTICA NACIONAL	UDN	
PARTIDO SOCIAL BRASILEIRO	PSB	1955
MOVIMENTO DEMOCRÁTICO BRASILEIRO	MDB	

CARGOS PÚBLICOS EXERCIDOS

PROCURADOR DO IAPI.

OUTROS DADOS POLÍTICOS

PROFESSOR COM ESPECIALIZAÇÃO EM MATEMÁTICA E HISTÓRIA. LICENCIADO PELA FACULDADE DE FILOSOFIA DA UNIVERSIDADE DE ALAGOAS. INTEGROU, NO SENADO, AS COMISSÕES DE ASSUNTOS DA ASSOCIAÇÃO LATINO-AMERICANA DE LIVRE COMÉRCIO E DO MERCADO COMUM EUROPEU, DO DISTRITO FEDERAL, DE PROJETOS DO EXECUTIVO, RELAÇÕES EXTERIORES (TITULAR) E AS COMISSÕES DE AGRICULTURA, CONSTITUIÇÃO E JUSTIÇA, FINANÇAS, POLÍGONO DAS SECAS, COMO SUPLENTE. EM ABRIL DE 1963, PARTICIPOU DA COMITIVA QUE

OUTROS DADOS POLÍTICOS

ACOMPANHOU O PRESIDENTE DA REPÚBLICA EM VISITA AO CHILE E URUGUAI, ATENDENDO AO CONVITE DO GOVERNO DA REPÚBLICA ORIENTAL DO URUGUAI. O SENADOR AURÉLIO VIANNA FOI DESIGNADO PARA REPRESENTAR O CONGRESSO NA REUNIÃO DO CONSELHO INTERPARLAMENTAR, NO SENEGAL (DAKAR), NO PERÍODO DE 15 A 21 DE MARÇO DE 1968. PERTENCEU A ESQUERDA DEMOCRÁTICA DA UDN, EM 1947, QUANDO SE ELEGEU DEPUTADO ESTADUAL. CANDIDATOU-SE AO GOVERNO DA GUANABARA PELO PSB EM 1965, NÃO SENDO ELEITO. INTEGROU A FRENTE PARLAMENTAR NACIONALISTA E DEFENDEU A REFORMA AGRÁRIA. LÍDER DO MDB NO SENADO FEDERAL, COM MANDATO ATÉ 1971.

INFORMAÇÕES PESSOAIS

DATA NASCIMENTO: 09 06 1914 LOCAL: ALAGOAS
SEXO: MASCULINO RELIGIÃO: PROTEST. INSTRUÇÃO: UNIVERSITÁRIA

ESCOLARIDADE

SECUNDÁRIO	COLÉGIO BATISTA	RIO DE JANEIRO
	SALESIANO	RECIFE
SUPERIOR	FACULDADE DE DIREITO	ALAGOAS

PROFISSÕES EXERCIDAS

ADVOGADO E PROFESSOR

ATIVIDADE PRINCIPAL

MAGISTÉRIO E POLÍTICA

INFORMAÇÕES FAMILIARES

NOME DO CONJUGE: RUTH BOTELHO VIANNA

FILIAÇÃO

NOME DA MÃE: MARIA PINHEIRO DA CUNHA LIMA
NOME DO PAI: JOSÉ VIANNA DA CUNHA LIMA

REFERÊNCIAS BIBLIOGRÁFICAS

JORNAL DO BRASIL DO DIA 09-09-65. REVISTA 'O CRUZEIRO'. NOVEMBRO DE 1965. ILUSTRAÇÃO: ARQUIVO DA SUBSECRETARIA DO PESSOAL DO SENADO FEDERAL.



SENADOR: AURELIANO DE SOUZA E OLIVEIRA
COUTINHO

VISCONDE DE SEPETIBA

ESTADO: ALAGOAS

IMPÉRIO

MANDATOS ELETIVOS E SIMILARES

DEPUTADO GERAL.	03	05	1830	06	10	1833	MG
PRESIDENTE DE PROVÍNCIA.	12	01	1831	19	06	1831	SP
DEPUTADO GERAL.	03	05	1838	21	11	1841	RJ
PRESIDENTE DE PROVÍNCIA.	05	04	1844	03	04	1848	RJ
SENADOR.	22	01	1843	25	09	1855	AL

TOTAL DE MANDATOS: 5

TOTAL DE ANOS: 23

CARGOS PÚBLICOS EXERCIDOS

JUIZ DE FORA, SÃO JOÃO DEL REY.	MG	1826	
JUIZ DE ÓRFÃOS, INTENDENTE GERAL DA POLÍCIA E DESEMBARGADOR NA CORTE.			
MINISTRO DO IMPÉRIO.			1833
MINISTRO DA JUSTIÇA.			1833
MINISTRO DA JUSTIÇA.		1833	1835
MINISTRO DOS NEGÓCIOS ESTRANGEIROS.		1834	1835
MINISTRO DOS NEGÓCIOS ESTRANGEIROS.		1840	1841
MINISTRO DOS NEGÓCIOS ESTRANGEIROS.		1841	1843

OUTROS DADOS POLÍTICOS

SABENDO QUE SE FORMAVA PARTIDO PARA A RESTAURAÇÃO DE D. PEDRO I, CUJA DIREÇÃO SE ATRIBUÍA A JOSÉ BONIFÁCIO DE ANDRADA E SILVA, SEU SOGRO MANDOU PRENDÊ-LO E SUSPENDEU-LHE A TUTORIA DO PRÍNCIPE. VOTOU CONTRA A COMPETÊNCIA EXCLUSIVA DA CÂMARA PARA A REFORMA CONSTITUCIONAL, 1834. VOTOU CONTRA A INTERPRETAÇÃO DO ATO ADICIONAL, 1839. PARTICIPOU DA OPOSIÇÃO A FEIJÓ. LUTOU A FAVOR DA MAIORIDADE DE D. PEDRO II. FOI UM DOS CHEFES DA CHAMADA FACÇÃO ÁULICA. FUNDADOR DO INSTITUTO HISTÓRICO E GEOGRÁFICO BRASILEIRO. EDITOU O PERIÓDICO 'A LIGA

OUTROS DADOS POLÍTICOS

AMERICANA'. MEMBRO DA SOCIEDADE ETHNOLÓGICA DE PARIS, DA SOCIEDADE ARQUEOLÓGICA DE BRUXELAS, DA REAL ASSOCIAÇÃO DAS CIÊNCIAS, LETRAS E ARTES DE ANTUÉRPIA. FOI SEU O PLANO DE ROMPER A SERRA DA BORBOREMA A FIM DE DESVIAR O RIO SÃO FRANCISCO PARA IRRIGAR O NORDESTE.

CONDECORAÇÕES RECEBIDAS

CAVALEIRO DA ORDEM DE CRISTO E DA ROSA. DIGNITÁRIO DA IMPERIAL ORDEM DO CRUZEIRO, GRÃ-CRUZ DAS ORDENS: DE LEOPOLDO I DA BÉLGICA, DE NOSSA SENHORA DA CONCEIÇÃO DE VILA VIÇOSA DE PORTUGAL, DA REAL ORDEM DE FERNANDO DE NÁPOLES; DA NOBRE E ANTIGA ORDEM DE CARLOS III DA ESPANHA; DE ALEXANDRE NEWSKI; DOS QUATRO IMPERADORES DA RÚSSIA. CAVALEIRO DE SÃO JOÃO DE JERUSALÉM. MAÇON, GRAU 33, FOI DECLARADO SOBERANO E GRANDE COMENDADOR DE HONRA DO SUPREMO CONSELHO, FUNDADO PELO GRÃO-MESTRE, O FUTURO SEGUNDO VISCONDE DE CARAVELAS, À 12-01-1847.

INFORMAÇÕES PESSOAIS

DATA NASCIMENTO: 21 07 1800 LOCAL: NITERÓI - RJ
 DATA FALECIMENTO: 25 09 1855 LOCAL: NITERÓI - RJ
 SEXO: MASCULINO RELIGIÃO: CATÓLICA INSTRUÇÃO: SUPERIOR

ESCOLARIDADE

SECUNDÁRIO SEMINÁRIO SÃO JOSÉ RIO DE JANEIRO

PROFISSÕES EXERCIDAS

AGROPECUARISTA, JORNALISTA E MAGISTRADO

ATIVIDADE PRINCIPAL

MAGISTRATURA

INFORMAÇÕES FAMILIARES

FAMÍLIA PREEMINENTE: SIM FORTUNA PESSOAL:

FILIAÇÃO

NOME DA MÃE: FRANCISCA FLÁVIA DE PROENÇA
 NOME DO PAI: CORONEL AURELIANO DE SOUZA E OLIVEIRA

OUTROS DADOS FAMILIARES

DONA CARLOTA DE ANDRADA, MÃE DE SUA SEGUNDA ESPOSA, ERA FILHA DE JOSÉ BONIFÁCIO DE ANDRADA E SILVA. SEU BISAVÔ MATERNO, JOÃO CARDOSO DE AZEREDO COUTINHO, ERA DOS MAIS ABASTADOS FAZENDEIROS DO RIO DE JANEIRO. SEU AVÔ MATERNO CHAMAVA-SE SILVESTRE GONÇALVES DE OLIVEIRA SANTIAGO, TAMBÉM ABASTADO FAZENDEIRO. SEU AVÔ PATERNO, PEDRO DE SOUZA

OUTROS DADOS FAMILIARES

COUTINHO, MILITAR, DE FAMÍLIA TRADICIONALMENTE MILITAR, ERA PARENTE DE LOPO DE SOUZA COUTINHO. SEU PAI, AURELIANO DE SOUZA E OLIVEIRA COUTINHO, ERA CORONEL DO IMPERIAL CORPO DE ENGENHEIROS. SEU IRMÃO, O SENADOR SATURNINO DE SOUZA E OLIVEIRA, FOI TAMBÉM MINISTRO DE ESTADO.

OBRAS PUBLICADAS

RELATÓRIO APRESENTADO À ASSEMBLÉIA GERAL LEGISLATIVA NA SESSÃO ORDINÁRIA DE 1841, PELO MINISTRO E SECRETÁRIO DE ESTADO DOS NEGÓCIOS ESTRANGEIROS. RIO DE JANEIRO. TIPOGRAFIA NACIONAL, 1841. VOLUME ENCADERNADO COM O RELATÓRIO APRESENTADO À ASSEMBLÉIA GERAL LEGISLATIVA PELO MINISTRO E SECRETÁRIO DE ESTADO DOS NEGÓCIOS ESTRANGEIROS EM SESSÃO ORDINÁRIA DE 1833. (STF). RELATÓRIO DA REPARTIÇÃO DOS NEGÓCIOS ESTRANGEIROS APRESENTADO À ASSEMBLÉIA GERAL LEGISLATIVA NA SESSÃO ORDINÁRIA DE 1834, PELO RESPECTIVO MINISTRO E SECRETÁRIO DE ESTADO. RIO DE JANEIRO. TIP. NACIONAL, 1834. VOLUME ENCADERNADO COM O RELATÓRIO APRESENTADO À ASSEMBLÉIA LEGISLATIVA PELO MINISTRO E SECRETÁRIO DE ESTADO DOS NEGÓCIOS ESTRANGEIROS EM SESSÃO ORDINÁRIA. (STF). PROJETO DE ESTATUTOS PARA A ORGANIZAÇÃO DA SOCIEDADE PHILOPOLYTÉCHINICA. RIO DE JANEIRO, 1828. 40 P., IN QUARTO. OFÍCIOS DIRIGIDOS PELO MINISTÉRIO DOS NEGÓCIOS ESTRANGEIROS ACERCA DE DIVERSOS ASSUNTOS AO CONSELHEIRO JOSÉ DE ARAÚJO RIBEIRO, MINISTRO DO BRASIL NA CORTE DE FRANÇA NOS ANOS DE 1840 E 1841.

REFERÊNCIAS BIBLIOGRÁFICAS

VASCONCELOS, BERNARDO PEREIRA DE. MANIFESTO POLÍTICO E EXPOSIÇÃO DE PRINCÍPIOS. INTR. DO SENADOR PETRÔNIO PORTELLA. BRASÍLIA, SENADO FEDERAL. 245 P. COLEÇÃO BERNARDO PEREIRA DE VASCONCELOS, SÉRIE ESTUDOS JURÍDICOS - 1. (SENADO, CÂMARA E UNB). ENCICLOPÉDIA MIRADOR. V. 18. SISSON, SEBASTIEN AUGUSTE. GALERIA DOS BRASILEIROS ILUSTRES. BIBLIOTECA HISTÓRICA BRASILEIRA, 18. VIANA, HÉLIO. O VISCONDE DE SEPETIBA. PETRÓPOLIS, 1943. NOGUEIRA, OCTACIANO. PARLAMENTARES DO IMPÉRIO. BRASÍLIA. SENADO FEDERAL, 1973. P. 150. ILUSTRAÇÃO: SISSON, SEBASTIÃO AUGUSTO. GALERIA DOS BRASILEIROS ILUSTRES. SÃO PAULO. MARTINS, 1948. V. I. P. 343.



SENADOR: AURO SOARES DE MOURA ANDRADE

(MOURA ANDRADE)

ESTADO: SÃO PAULO

SEGUNDA REPÚBLICA

MANDATOS ELETIVOS E SIMILARES

DEPUTADO ESTADUAL		1946		1947	SP
DEPUTADO ESTADUAL		1947		1951	SP
DEPUTADO FEDERAL	01 02	1951	31 01	1955	SP
SENADOR	01 02	1955	31 01	1963	SP
SENADOR	01 02	1963	31 01	1971	SP

TOTAL DE MANDATOS: 5

TOTAL DE ANOS: 25

SUPLENTE

PAULO ABREU

NIGUEL LEUZZI - 1962

SYNÉSIO ROCHA - 1954

PARTIDOS POLÍTICOS

UNIÃO DEMOCRÁTICA NACIONAL	UDN	1947
PARTIDO TRABALHISTA BRASILEIRO	PTB	1955
PARTIDO SOCIAL DEMOCRÁTICO	PSD	
ALIANÇA RENOVADORA NACIONAL	ARENA	
PARTIDO DEMOCRÁTICO SOCIAL	PDS	

CARGOS PÚBLICOS EXERCÍCIOS

EMBAIXADOR DO BRASIL NA ESPANHA

1968

1969

OUTROS DATOS POLÍTICOS

FEZ A CAMPANHA PRESIDENCIAL DO BRIGADEIRO EDUARDO GOMES, 1945. FOI CONSTITUINTE DE 1946. RELATOR DO PROJETO DE REFORMA DA CONSTITUIÇÃO.

SENADORES BRASILEIROS.

BRASÍLIA, SENADO FEDERAL,

1986

OUTROS DADOS POLÍTICOS

FOI LÍDER DA UDN NA ASSEMBLÉIA, 1947-49. FOI DIRETOR DA ASSOCIAÇÃO COMERCIAL DE SÃO PAULO. NO SENADO, FOI MEMBRO DAS COMISSÕES DE FINANÇAS, CONSTITUIÇÃO E JUSTIÇA E DE RELAÇÕES EXTERIORES, E LÍDER DA MAIORIA, 1960. FOI VICE-PRESIDENTE DO SENADO, 1961. FOI PRESIDENTE DO SENADO DE 1962 A 1966. PARTICIPOU DO MOVIMENTO DE 1964, QUANDO DECLAROU A VACÂNCIA DA PRESIDÊNCIA DA REPÚBLICA. FOI REDATOR DA REVISTA 'ALVARES DE AZEVEDO'. FOI DIRETOR SUPERINTENDENTE DA REVISTA 'DIGESTO ECONÔMICO'. ADVOGADO JUNTO AOS TRIBUNAIS DE SÃO PAULO E RIO DE JANEIRO.

CONDECORAÇÕES RECEBIDAS

GRANDE OFICIAL DA ORDEM DO CONGRESSO NACIONAL, 1986 (IN MEMORIAM).

INFORMAÇÕES PESSOAIS

DATA NASCIMENTO: 19 09 1915 LOCAL: BARRETOS - SP
 DATA FALECIMENTO: 29 05 1982 LOCAL: CAMPINAS - SP
 SEXO: MASCULINO RELIGIÃO: CATÓLICA INSTRUÇÃO: SUPERIOR

ESCOLARIDADE

PRIMÁRIO	GINÁSIO SANTISTA.	SANTOS - SP	
GINASIAL	LICEU NACIONAL RIO BRANCO.	SÃO PAULO - SP	1932
PROFESSOR NORMALISTA	INSTITUTO DE EDUCAÇÃO CAETANO DE CAMPOS.	SÃO PAULO	1934
DIREITO	FACULDADE DE DIREITO	SÃO PAULO	1938

PROFISSÕES EXERCIDAS

ADVOGADO, EMPRESÁRIO E JORNALISTA

ATIVIDADE PRINCIPAL

EMPRESÁRIO

INFORMAÇÕES FAMILIARES

FAMÍLIA PREENHENTE: SIM FORTUNA PESSOAL: A
 NOME DO CONJUGE: BEATRIZ STELLA PRADO DE MOURA ANDRADE
 NOME DA FAMÍLIA: FAVORINO RODRIGUES DO PRADO
 DATA DO CASAMENTO: 19 07 1939 LOCAL: SÃO PAULO - SP

FILIAÇÃO

NOME DA MÃE: GUIOMAR SOARES DE ANDRADE
 NOME DO PAI: ANTÔNIO JOAQUIM DE MOURA ANDRADE

OBRAS PUBLICADAS

DISCURSOS NO SENADO. RIO DE JANEIRO. MINISTÉRIO DA EDUCAÇÃO E CULTURA, 1955. 75 P. (UNB).

REFERÊNCIAS BIBLIOGRÁFICAS

DADOS BIOGRÁFICOS DOS PRESIDENTES DO SENADO FEDERAL DE 1826 A 1985. BRASÍLIA. SENADO FEDERAL, 1984. ENCICLOPÉDIA DELTA LAROUSSE, EDITORA DELTA. RIO DE JANEIRO. VI. QUEM É QUEM NO BRASIL. BIOGRAFIAS CONTEMPORÂNEAS V. V. 1958-1959, ED. SOC. BRAS. DE EXPANSÃO COMERCIAL LTDA. P. 294. ILUSTRAÇÃO: DADOS BIOGRÁFICOS DOS PRESIDENTES DO SENADO FEDERAL. PROJETO DE BIOGRAFIA DOS SENADORES DO IMPÉRIO E DA REPÚBLICA. BRASÍLIA. SENADO FEDERAL, 1984. P.



SENADOR: BENEDICTO PEREIRA LEITE

(BENEDICTO LEITE)

ESTADO: MARANHÃO

IMPÉRIO

PRIMEIRA REPÚBLICA

MANDATOS ELETIVOS E SIMILARES

DEPUTADO ESTADUAL	1890	1891	MA
DEPUTADO FEDERAL	1892	1894	MA
SENADOR	1896	1906	MA
GOVERNADOR	1896	1908	MA

TOTAL DE MANDATOS: 4

TOTAL DE ANOS: 18

PARTIDOS POLÍTICOS

PARTIDO CONSERVADOR DO IMPÉRIO	PCI
PARTIDO REPUBLICANO FEDERAL	PRF

CARGOS PÚBLICOS EXERCIDOS

PROMOTOR PÚBLICO DO BREJO.	MA
JUIZ MUNICIPAL DE COROATA E ITAPECURU.	MA
INSPETOR DO TESOUREO PÚBLICO.	MA
MEMBRO DA JUNTA GOVERNATIVA DO MARANHÃO.	MA

OUTROS DADOS POLÍTICOS

CHEFE DO PARTIDO REPUBLICANO DO MARANHÃO. FUNDOU O JORNAL 'O NACIONAL'. DEPUTADO ESTADUAL À CONSTITUINTE DO MARANHÃO (PARTICIPOU DA DEPOSIÇÃO DO GOVERNO, SENDO UM DOS MEMBROS DA JUNTA GOVERNATIVA). DEPUTADO FEDERAL (1893 A 1894 / 1894 A 1896). SEGUIU A LIDERANÇA POLÍTICA DE GOMES DE CASTRO. ELEITO SENADOR EM 1896, NA VAGA DE CUNHA JÚNIOR (FALECIDO EM 31/08/1895). GOVERNADOR (1906-1908), NESTE ANO, ENFERMO, EMBARCOU PARA A EUROPA, ONDE FALECEU. MEMBRO DA COMISSÃO DE FINANÇAS DO SENADO. RELATOR DO ORÇAMENTO DO MINISTÉRIO DA GUERRA. NA CISAÇÃO DO PARTIDO REPUBLICANO FEDERAL, FICOU COM A LIDERANÇA DE

CUTROS DADOS POLÍTICOS

PRUDENTE DE MORAES.

INFORMAÇÕES PESSOAIS

DATA NASCIMENTO: 04 10 1857 LOCAL: ROSÁRIO - MA
 DATA FALECIMENTO: 06 03 1909 LOCAL: HYERES - FRANÇA
 SEXO: MASCULINO RELIGIÃO: CATÓLICA INSTRUÇÃO: SUPERIOR

ESCOLARIDADE

SECUNDÁRIO COLÉGIO IMACULADA
 CONCEIÇÃO. SÃO LUÍS - MA
 DIREITO FACULDADE DE DIREITO RECIFE - PE 1882

PROFISSÕES EXERCIDAS

FUNCIONÁRIO PÚBLICO, PROMOTOR PÚBLICO

ATIVIDADE PRINCIPAL

MAGISTRATURA E JORNALISMO

INFORMAÇÕES FAMILIARES

FAMÍLIA PREEMINENTE: SIM FORTUNA PESSOAL: A
 NOME DO CONJUGE: ANGÉLICA GONÇALVES PIRES FERREIRA
 NOME DA FAMÍLIA: ANTONIO PIRES FERREIRA
 DATA DO CASAMENTO: 30 03 1889 LOCAL: SÃO LUÍS - MA

FILIAÇÃO

NOME DA MÃE: ANA RITA DE SOUZA LEITE
 NOME DO PAI: ANTÔNIO PEREIRA LEITE

REFERÊNCIAS BIBLIOGRÁFICAS

ALMEIDA, CÂNDIDO ANTÔNIO MENDES DE. O SENADOR DO IMPÉRIO CÂNDIDO MENDES DE ALMEIDA, 1818-1881. RIO DE JANEIRO. C. MENDES JR, 1943. (CÂMARA). ABRANCHES, DUNSHEE DE. NECROLÓGIO POLÍTICO DO DR. BENEDITO LEITE. SÃO LUÍS, MARANHÃO, 1909. (SENADO). MOREIRA, ARTHUR Q. COLLARES. GOMES DE CASTRO E BENEDITO LEITE. GRANDE ENCICLOPÉDIA JORNAL DO COMÉRCIO, 1939. VIVEIROS, JERÔNIMO DE. DR. BENEDITO LEITE, UM VERDADEIRO REPUBLICANO. RIO DE JANEIRO. DASP, 1960. (MINISTÉRIO DA JUSTIÇA, CÂMARA E UNB). COIMBRA DE 1824. POR CÂNDIDO MENDES DE ALMEIDA. RIO DE JANEIRO. TYP. DO INSTITUTO PHILOMÁTICO, 1870. (SENADO, CÂMARA E MINISTÉRIO DA JUSTIÇA). GRANDE ENCICLOPÉDIA DELTA LAROUSSE. RIO DE JANEIRO. ED. DELTA, 1971. V. VII. P. 3690. ANNAES DO SENADO. SESSÃO DE 5 DE MAIO 1909. ABRANCHES, DUNSHEE DE. GOVERNOS E CONGRESSOS DA REPÚBLICA DOS ESTADOS UNIDOS DO BRASIL, 1889-1917. SÃO PAULO, 1918. V. I. PP. 453-455. ILUSTRAÇÃO: BIBLIOTECA NACIONAL, SERVIÇO DE MICROFILMAGEM.



SENADOR: BENEDITO MÁRIO CALAZANS

(PADRE CALAZANS)

ESTADO: SÃO PAULO

SEGUNDA REPÚBLICA

MANDATOS ELETIVOS E SIMILARES

DEPUTADO ESTADUAL	1951	1959	SP
SENADOR	31 01 1959	31 01 1967	SP

TOTAL DE MANDATOS: 2
TOTAL DE ANOS: 16

SUPLENTE

FRANCISCO GLICÉRIO DE FREITAS - 1958

PARTIDOS POLÍTICOS

UNIÃO DEMOCRÁTICA NACIONAL	UDN	1945	1965
ALIANÇA RENOVADORA NACIONAL	ARENA	1967	

CARGOS PÚBLICOS EXERCIDOS

CAPITÃO DA ESCOLA DE ESPECIALISTAS DA AERONÁUTICA.	SP
PROFESSOR DE ÉTICA NA ESCOLA DE CADETES DA FORÇA PÚBLICA DE SÃO PAULO.	SP

OUTROS DADOS POLÍTICOS

DOUTORADO NA PONTIFÍCIA UNIVERSIDADE GREGORIANA DE ROMA EM FILOSOFIA E SOCIOLOGIA. ELEITO SENADOR PELA COLIGAÇÃO UDN-PR. COLABORADOR DO JORNAL 'O LÁBARO' E DA REVISTA 'LAREIRA', AMBOS DE SÃO PAULO, 1948 E 1950, RESPECTIVAMENTE. MEMBROS DAS COMISSÕES DE FINANÇAS, DE LEGISLAÇÃO, DE SERVIÇO PÚBLICO DE REDAÇÃO E DE RELAÇÕES EXTERIORES, NO SENADO FEDERAL. LÍDER DA UDN NO SENADO FEDERAL. PROFESSOR DE TEOLOGIA NO CURSO DE FORMAÇÃO FAMILIAR PARA JOVENS. VIGÁRIO DE

OUTROS DADOS POLÍTICOS

CRUZEIRO, SÃO PAULO. PROFESSOR DO SEMINÁRIO E DO GINÁSIO DIOCESANO DE TAUBATÉ, SÃO PAULO. ASSISTENTE DIOCESANO DA JUVENTUDE OPERÁRIA DE TAUBATÉ, SÃO PAULO. VIGÁRIO-COOPERADOR DA PARÓQUIA DE SANTO ANTÔNIO DA BARRA FUNDA, SÃO PAULO. VIGÁRIO-AUXILIAR DA CAPELA.

REFERÊNCIAS BIBLIOGRÁFICAS

ILUSTRAÇÃO: ARQUIVO DA SUBSECRETARIA DO PESSOAL DO SENADO FEDERAL.



SENADOR: BENEDITO VALADARES RIBEIRO

(BENEDITO VALADARES)

ESTADO: MINAS GERAIS

SEGUNDA REPÚBLICA

MANDATOS ELETIVOS E SIMILARES

VEREADOR.						MG
PREFEITO.						MG
DEPUTADO FEDERAL.						
CONSTITUINTE.		1934				MG
INTERVENTOR.		1933		1935		MG
GOVERNADOR.		1935		1937		MG
INTERVENTOR.		1937		1944		
DEPUTADO FEDERAL (2						
LEGISLATURAS).		1946		1955		
SENADOR.	01	02	1955	31	01	1963
SENADOR.	01	02	1963	31	01	1971

TOTAL DE MANDATOS: 10
TOTAL DE ANOS: 42

SUPLENTE

OVÍDIO DE ABREU - 1962
OLINTO FONSECA FILHO - 1954

PARTIDOS POLÍTICOS

PARTIDO PROGRESSISTA	PPR	1930
PARTIDO SOCIAL DEMOCRÁTICO	PSD	
PARTIDO REPUBLICANO MINEIRO	PRM	
ALIANÇA RENOVADORA NACIONAL	ARENA	1966

CARGOS PÚBLICOS EXERCIDOS

INSPETOR	RJ
PROFESSOR	RJ

CARGOS PÚBLICOS EXERCIDOS

CHEFE DE POLÍCIA

MG 1934

OUTROS DADOS POLÍTICOS

NÃO EXERCEU A ODONTOLOGIA POR ATRAÇÃO AO DIREITO. ADERIU À ALIANÇA LIBERAL E À CANDIDATURA DE GETÚLIO VARGAS. QUANDO ARREBENTOU A REVOLUÇÃO CONSTITUCIONALISTA DE SÃO PAULO, 1932, INCORPOROU-SE ÀS FORÇAS LEGALISTAS. ESTEVE POR DOZE ANOS À FRENTE DO EXECUTIVO MINEIRO. ADOTOU MODERNA POLÍTICA ECONÔMICA E ADMINISTRATIVA. TRANSFERIU O BANCO MINEIRO DO CAFÉ DO RIO DE JANEIRO PARA BELO HORIZONTE, PELO DECRETO 149 DE 29-07-35. CRIOU O SERVIÇO DE FOMENTO E DEFESA DA PRODUÇÃO DE ALGODÃO. INSTALOU O CONSELHO DE PROPAGANDA E EXPANSÃO ECONÔMICA. IMPLANTOU O DEPARTAMENTO ESTADUAL DE ESTATÍSTICA. PROMOVEU A DIVISÃO DO ESTADO EM 26 CIRCUNSCRIÇÕES AGRÍCOLAS. URBANIZOU E MODERNIZOU MONTES CLAROS. TRANSFORMOU BELO HORIZONTE EM CENTRO INDUSTRIAL. EXTINÇÃO DA COBRANÇA DE IMPOSTOS INTERESTADUAIS DE EXPORTAÇÃO. PROMOVEU A LIGAÇÃO AÉREA ENTRE BELO HORIZONTE E CIDADES VIZINHAS COM O RIO DE JANEIRO. REAPARELHAMENTO DA REDE MINEIRA DE VIAÇÃO E MELHORA NOS SERVIÇOS DE NAVEGAÇÃO. CRIOU INSTITUIÇÕES DE ENSINO E PESQUISA PARA APERFEIÇOAMENTO TECNOLÓGICO DA AGRICULTURA MINEIRA. INAUGUROU A FAZENDA-ESCOLA. FUNDOU O INSTITUTO DE TECNOLOGIA INDUSTRIAL. ADEPTO DO ESTADO NOVO. NOMEOU COMISSÃO PARA DIRIGIR PROPAGANDA ANTICOMUNISTA EM MINAS. APOIO À CONSTRUÇÃO DE PRAÇAS DE ESPORTE NO INTERIOR DE MINAS GERAIS. INSTITUIU O ABONO FAMÍLIA. DEIXOU O GOVERNO APÓS A DEPOSIÇÃO DE GETÚLIO VARGAS. FUNDOU O PSD COMO REPRESENTANTE DA CÂMARA DOS DEPUTADOS E SENADO FEDERAL, PARTICIPOU DE ASSEMBLÉIAS GERAIS DA ONU.

INFORMAÇÕES PESSOAIS

DATA NASCIMENTO: 04 12 1892 LOCAL: PARÁ DE MINAS - MA
 DATA FALECIMENTO: 02 03 1973 LOCAL: RIO DE JANEIRO - RJ
 SEXO: MASCULINO RELIGIÃO: INSTRUÇÃO: SUPERIOR

ESCOLARIDADE

PRIMÁRIO	COLÉGIO VIÇOSO	MINAS GERAIS
HUMANIDADES	UNIVERSIDADE	BELO HORIZONTE
ODONTOLOGIA	FACULDADE DE DIREITO	MINAS GERAIS
CIÊNCIAS JURÍDICAS	DA UNIVERSIDADE DO	
E SOCIAIS.	BRASIL.	RIO DE JANEIRO 1920

PROFISSÕES EXERCIDAS

PROFESSOR, ADVOGADO E ESCRITOR

ATIVIDADE PRINCIPAL

ADVOCACIA

INFORMAÇÕES FAMILIARES

FAMÍLIA PREEMINENTE: SIM FORTUNA PESSOAL: A
 NOME DO CONJUGE: ODETE MALDONADO PINTO VALADARES RIBEIRO
 DATA DO CASAMENTO: 04 01 1922 LOCAL: RIO DE JANEIRO

FILIAÇÃO

NOME DA MÃE: ANTÔNIA VALADARES RIBEIRO
 NOME DO PAI: DOMINGO JUSTINO RIBEIRO

CUTROS DADOS FAMILIARES

NETO DE FRANCISCO CORDEIRO DOS CAMPOS VALADARES QUE FOI DEPUTADO
 PROVINCIAL EM MINAS GERAIS.

OBRAS PUBLICADAS

ESPIRIDIÃO. SÃO PAULO. ED. CRUZEIRO, 1951. ROMANCE. (SENADO). A LUA
 CAIU. 1962. NA ESTEIRA DOS TEMPOS. BRASÍLIA. SENADO FEDERAL, 1966.
 DISCURSOS. TEMPOS IDOS E VIVIDOS. MEMÓRIAS. RIO DE JANEIRO. ED.
 CIVILIZAÇÃO BRASILEIRA, 1966. (SENADO).

REFERÊNCIAS BIBLIOGRÁFICAS

DCN. 16-MAR-1973. P. 0104. DELTA LAROUSSE. V. 12. P. 6904.
 ENCICLOPÉDIA MIRADOR. V. 14. P. 7681/82. CANDIDATOS PARLAMENTARES NO
 ESTADO DE MINAS GERAIS. FLEISHER, DAVID. FIGURAS DA CASA DE MINAS.
 1960. BRASIL E BRASILEIROS DE HOJE. 1964. CONSTITUINTES DE 46. 1947.
 ILUSTRAÇÃO: ARQUIVO DA SUBSECRETARIA DO PESSOAL DO SENADO FEDERAL.

SENADOR: BENEDITO VICENTE FERREIRA

(BENEDITO FERREIRA)

ESTADO: GOIÁS

SEGUNDA REPÚBLICA



MANDATOS ELETIVOS E SIMILARES

DEPUTADO FEDERAL	1967	1971	GO
SENADOR	01 02 1971	31 01 1979	GO
SENADOR	1980		GO

TOTAL DE MANDATOS: 3

TOTAL DE ANOS: 16

SUPLENTE

JOSÉ DO NASCIMENTO CAIXETA

PARTIDOS POLÍTICOS

UNIÃO DEMOCRÁTICA NACIONAL	UDN	1961	1965
ALIANÇA RENOVADORA NACIONAL	ARENA	1966	1979
PARTIDO DEMOCRÁTICO SOCIAL	PDS	1980	
PARTIDO DA FRENTE LIBERAL	PFL		

OUTROS DADOS POLÍTICOS

PRESIDENTE DA UDN EM GOIÁS, 1961. SECRETÁRIO-GERAL DA UDN, 1962-1966. NA CÂMARA: PARTICIPOU DAS COMISSÕES DE MINAS E ENERGIA, AGRICULTURA, CONSTITUIÇÃO E JUSTIÇA, E, COMO PRESIDENTE, DAS COMISSÕES DA AMAZÔNIA E DE DESENVOLVIMENTO DO CENTRO-OESTE. ELEITO SENADOR, EM FEVEREIRO DE 1971, OCUPOU CUMULATIVAMENTE A VICE-LIDERANÇA DA ARENA E DO GOVERNO. VICE-PRESIDENTE DA COMISSÃO DE ASSUNTOS REGIONAIS E MEMBRO TITULAR DAS COMISSÕES DO DISTRITO FEDERAL E DE LEGISLAÇÃO SOCIAL DO SENADO FEDERAL. EM 1973, FOI ELEITO QUARTO SECRETÁRIO DA MESA DO SENADO FEDERAL. EM 1975, VICE-PRESIDENTE DA COMISSÃO DE AGRICULTURA. MEMBRO TITULAR DAS COMISSÕES DE FINANÇAS E DE TRANSPORTES, E DE OBRAS PÚBLICAS. EM 1977, MEMBRO TITULAR DA COMISSÃO DE AGRICULTURA.

OUTROS DADOS POLÍTICOS

PRESIDENTE DA COMISSÃO DE TRANSPORTES, COMUNICAÇÕES E OBRAS PÚBLICAS, E MEMBRO TITULAR DAS COMISSÕES DO DISTRITO FEDERAL E SEGURANÇA NACIONAL. EM 1988, INTEGROU O BLOCO PARLAMENTAR DO PDS.

INFORMAÇÕES PESSOAIS

DATA NASCIMENTO: 12 07 1932 LOCAL: IPAMERY - GO
SEXO: MASCULINO RELIGIÃO: CATÓLICA INSTRUÇÃO: SECUNDÁRIA

ESCOLARIDADE

SECUNDÁRIO ESCOLA TÉCNICA DO
COMÉRCIO GOIÁS

PROFISSÕES EXERCIDAS

AGROPECUARISTA, PROPRIETÁRIO RURAL, INDUSTRIAL

ATIVIDADE PRINCIPAL

INDÚSTRIA-AGROPECUÁRIA

INFORMAÇÕES FAMILIARES

NOME DO CONJUGE: DIRCE INÁCIO FERREIRA
NOME DA FAMÍLIA: SALVINO INÁCIO DOS SANTOS
DATA DO CASAMENTO: 07 09 1952 LOCAL: FRANCA - SP

FILIAÇÃO

NOME DA MÃE: MARIA ROSA NEVES
NOME DO PAI: ETELVINO CARDOSO FERREIRA

ODRAS PUBLICADAS

CADERNO DE CAMPANHA: O QUE OS GOVERNOS DA REVOLUÇÃO E DA ARENA FIZERAM PELO BRASIL. BRASÍLIA. SENADO FEDERAL, 1976. 88 P. (SENADO). A GUERRA DO DIVÓRCIO. BRASÍLIA. SENADO FEDERAL, 1975. 168 P. (SENADO CÂMARA E UNB).

REFERÊNCIAS BIBLIOGRÁFICAS

ILUSTRAÇÃO: SUBSECRETARIA DE ARQUIVO. DADOS BIOGRÁFICOS DOS SENADORES DE 1983 A 1987. BRASÍLIA, SENADO FEDERAL. P. 79.



SENADOR: BENJAMIN L'IBERATO BARROSO

(BENJAMIN BARROSO)

ESTADO: CEARÁ

PRIMEIRA REPÚBLICA

MANDATOS ELETIVOS E SIMILARES

DEPUTADO FEDERAL	1891	1894	CE
GOVERNADOR	1912	1916	CE
SENADOR	1918	1927	CE

TOTAL DE MANDATOS: 3

TOTAL DE ANOS: 16

PARTIDOS POLÍTICOS

PARTIDO REPUBLICANO CEARENSE	PRCE	1889
PARTIDO REPUBLICANO DEMOCRÁTICO	PRD	

CARGOS PÚBLICOS EXERCIDOS

CHEFE DE SEÇÃO DO DEPARTAMENTO DE GUERRA	
PROFESSOR DA ESCOLA MILITAR DE FORTALEZA	CE
VICE-DIRETOR DO COLÉGIO MILITAR DO RIO DE JANEIRO	RJ

OUTROS DADOS POLÍTICOS

NO SENADO, FOI MEMBRO DA COMISSÃO DE MARINHA E GUERRA. REFORMOU-SE NO POSTO DE GENERAL.

INFORMAÇÕES PESSOAIS

DATA NASCIMENTO: 31 03 1859 LOCAL: FORTALEZA - CE
SEXO: MASCULINO RELIGIÃO: CATÓLICA INSTRUÇÃO: SUPERIOR

ESCOLARIDADE

ENGENHARIA.	ESCOLA MILITAR.	RIO DE JANEIRO
MATEMÁTICA E CIÊNCIAS FÍSICAS.	ESCOLA MILITAR.	RIO DE JANEIRO

PROFISSÕES EXERCIDAS

ENGENHEIRO E PROFESSOR

ATIVIDADE PRINCIPAL

MILITAR DE CARREIRA

INFORMAÇÕES FAMILIARES

FAMÍLIA PREEMINENTE: SIM	FORTUNA PESSOAL: C
HOME DO CONJUGE: MARIA LINA DA CRUZ BARROSO	
HOME DA FAMÍLIA: JOAQUIM ANTONIO DA CRUZ (MÉDICO)	

FILIAÇÃO

NOME DA MÃE: ANTÔNIA BARROSO
NOME DO PAI: JOAQUIM LIBERATO BARROSO

REFERÊNCIAS BIBLIOGRÁFICAS

ABRANCHES, DUNSHEE DE. GOVERNOS E CONGRESSOS DA REPÚBLICA DOS ESTADOS UNIDOS DO BRASIL, 1889-1917. SÃO PAULO, 1918. V. I. PP. 458-459.
ENCICLOPÉDIA DELTA LAROUSSE. RIO. ED. DELTA, 1978. V. II. P 777.



SENADOR: BENJAMIN MIGUEL FARAH

(BENJAMIN FARAH)

ESTADO: RIO DE JANEIRO

SEGUNDA REPÚBLICA

MANDATOS ELETIVOS E SIMILARES

DEPUTADO FEDERAL	1946	1958	DF	RJ
DEPUTADO FEDERAL	1958	1954	DF	RJ
DEPUTADO FEDERAL	1954	1958	DF	RJ
DEPUTADO FEDERAL	1958	1962	DF	RJ
DEPUTADO FEDERAL	1962	1966	GB	RJ
SENADOR	1978	1978	GB	RJ
DEPUTADO FEDERAL	1978	1982	RJ	GB

TOTAL DE MANDATOS: 7

TOTAL DE ANOS: 32

SUPLENTES

OSWALDO ARANHA FILHO - 1978

PARTIDOS POLÍTICOS

PARTIDO TRABALHISTA BRASILEIRO	PTB	1946	1954
PARTIDO SOCIAL PROGRESSISTA	PSP	1954	1962
PARTIDO TRABALHISTA BRASILEIRO	PTB	1962	
MOVIMENTO DEMOCRÁTICO BRASILEIRO	MDB		
PARTIDO DO MOVIMENTO DEMOCRÁTICO BRASILEIRO	PMDB		1981
PARTIDO TRABALHISTA BRASILEIRO.	PTB	1981	

CARGOS PÚBLICOS EXERCIDOS

SERVIÇO DE CIRURGIA DA MARINHA.	RJ
SERVIÇO DE CIRURGIA DO HOSPITAL CENTRAL DO EXÉRCITO.	RJ
MEMBRO DA JUNTA DE CONTROLE DA SURSAN.	RJ

CARGOS PÚBLICOS EXERCIDOS

PROFESSOR DO COLÉGIO PEDRO II.	RJ
CHEFE DO SERVIÇO MÉDICO DA FUNABEM.	RJ
PERTENCEU AOS SERVIÇOS DE CLÍNICA DO HOSPITAL SÃO FRANCISCO DE ASSIS.	RJ
PROFESSOR DA FACULDADE SOUZA MARQUES.	RJ

OUTROS DADOS POLÍTICOS

NA CÂMARA DOS DEPUTADOS, FOI LÍDER DO PSB E SECRETÁRIO DA MESA DIRETORA. NA CÂMARA DOS DEPUTADOS, FOI MEMBRO DE VÁRIAS COMISSÕES TÉCNICAS DE EDUCAÇÃO, SAÚDE, SERVIÇO SOCIAL, FINANÇAS, E SEGURANÇA NACIONAL. PRESIDENTE DA COMISSÃO DE SERVIÇO PÚBLICO DA CÂMARA EM DEZ SESSÕES LEGISLATIVAS. NO SENADO, FOI VICE-LÍDER DO MDB E DUAS VEZES VICE-PRESIDENTE DA MESA DO SENADO. MEMBRO DAS COMISSÕES DE EDUCAÇÃO, SEGURANÇA NACIONAL E ORÇAMENTO. COMO DEPUTADO, REPRESENTOU A CÂMARA EM DIVERSAS CONFERÊNCIAS E CONGRESSOS NO EXTERIOR, ENTRE OS QUAIS, A PRIMEIRA CONFERÊNCIA DO COMÉRCIO E DESENVOLVIMENTO, EM GENEBRA, 1964. COMO SENADOR, REPRESENTOU O SENADO NA ONU, EM 1976. NO SENADO, VICE-PRESIDENTE DA COMISSÃO DE MINAS E ENERGIA. VOTOU CONTRA O DIVÓRCIO. VOTOU A FAVOR DA ANISTIA, PROJETO AO QUAL ADICIONOU VÁRIAS EMENDAS. FOI PROFESSOR DE PROBLEMAS BRASILEIROS NA FACULDADE SOUZA MARQUES, RIO DE JANEIRO, E EM VÁRIOS COLÉGIOS. MISSÕES NO EXTERIOR: REPRESENTANTE DO BRASIL NOS CONGRESSOS INTERNACIONAIS: BÉLGICA, AMÉRICA DO NORTE, HEMISFÉRIO OCIDENTAL (MÉXICO), SOBRE SERVIDORES PÚBLICOS. VICE-PRESIDENTE DO CONGRESSO, TENDO FALADO EM NOME DE TODAS AS DELEGAÇÕES, NA ABERTURA. A CONVITE DO GOVERNO DO LÍBANO, INTEGROU UMA DELEGAÇÃO DAQUELE PAÍS, EM 1957. CONVIDADO PELO DEPARTAMENTO DE ESTADO AMERICANO, VISITOU AS BASES DE DEFESA DOS ESTADOS UNIDOS EM 1968.

CONDECORAÇÕES RECEBIDAS

MEDALHA DO MÉRITO TAMANDARÉ. MEDALHA DO PACIFICADOR. MEDALHA DO MÉRITO CORONEL ASSUNÇÃO DA POLÍCIA MILITAR DO ESTADO DE GOIÁS. MEDALHA CAETANO DE FARIA DA POLÍCIA MILITAR DO ESTADO DE GOIÁS. MEDALHA SOUZA AGUIAR DO CORPO DE BOMBEIROS DO ESTADO DA GUANABARA. CONDECORAÇÕES DO GOVERNO DO LÍBANO E PARAGUAI. CRUZ DE DISTINÇÃO HANNEJANIANA. GRANDE OFICIAL DA ORDEM DO CONGRESSO NACIONAL (1975/76).

INFORMAÇÕES PESSOAIS

DATA NASCIMENTO: 31 03 1911 LOCAL: CORUMBÁ - MS
SEXO: MASCULINO RELIGIÃO: CATÓLICA INSTRUÇÃO: SUPERIOR

ESCOLARIDADE

SECUNDÁRIO	LIÇEU CORAÇÃO DE JESUS.	SÃO PAULO
MEDICINA	GINÁSIO DOM BOSCO.	CAMPO GRANDE-MT
	FACULDADE DE MEDICI-	

ESCOLARIDADE

NA DA GUANABARA,
ESCOLA DE MEDICINA E
CIRURGIA.

CURSO DE NEFROLOGIA
CURSO DE OBSTETRÍCIA
ESTÁGIO

HCE

1941

PROFISSÕES EXERCIDAS

MÉDICO, PROFESSOR

ATIVIDADE PRINCIPAL

MAGISTÉRIO

INFORMAÇÕES FAMILIARES

FAMÍLIA PREENINENTE:

FORTUNA PESSOAL: B

NOME DO CONJUGE: ELSA FRANÇA FARAH

NOME DA FAMÍLIA: GUILHERME FRANÇA

DATA DO CASAMENTO: 1944 LOCAL: RIO DE JANEIRO - RJ

FILIAÇÃO

NOME DA MÃE: LEONARDA DE OLIVEIRA FARAH

NOME DO PAI: ALEXANDRE JOSÉ FARAH

OBRAS PUBLICADAS

PAULO SETÚBAL. PARA A IMORTALIDADE SOBRE CLEMENTINO FRAGA. OSWALDO
CRUZ. A CADEIRA DE TISILOGIA.

REFERÊNCIAS BIBLIOGRÁFICAS

DADOS BIOGRÁFICOS DOS SENADORES, 1974. ARQUIVO DO SENADO FEDERAL.
BRASÍLIA, P. 36. ENTREVISTA COM O SENADOR. ILUSTRAÇÃO: SUBSECRETARIA
DE ARQUIVO. DADOS BIOGRÁFICOS DOS SENADORES DE 1975 A 1979. BRASÍLIA,
SENADO FEDERAL. P. 53.

SENADOR: BENTO BARROSO PEREIRA

ESTADO: PERNAMBUCO

IMPÉRIO

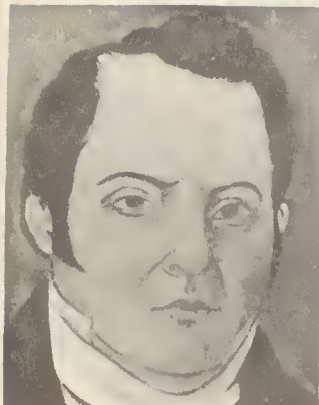

MANDATOS ELETIVOS E SIMILARES

SENADOR 84 85 1826 88 82 1837 PE

TOTAL DE MANDATOS: 1

TOTAL DE ANOS: 11

PARTIDOS POLÍTICOS

PARTIDO LIBERAL MODERADO

CARGOS PÚBLICOS EXERCIDOS

MINISTRO DA GUERRA	1827	1828
MINISTRO DA GUERRA	1932	1932
MINISTRO DA MARINHA	1932	1932

OUTROS DADOS POLÍTICOS

VICE-PRESIDENTE DO SENADO (1831-1832). PRESIDENTE DO SENADO (1832-1836). ASSENTOU PRAÇA EM LISBOA, ALFERES EM 1818 E MAJOR EFETIVO DO I BATALHÃO DE GRANADEIROS EM 1916. FEZ A EXPEDIÇÃO DE PERNAMBUCO EM 1817. ENTROU NO CAMPO DO BRANDÃO EM 1822, COM OUTROS GRUPOS, SOB O COMANDO DO GOVERNADOR DAS ARMAS DA CORTE, EM OBSERVAÇÃO À DIVISÃO PORTUGUESA AUXILIADORA. FOI CORONEL EM 1822 E BRIGADEIRO EM 1824; FOI COMANDANTE DA IV BRIGADA E DA DIVISÃO MILITAR DA POLÍCIA. EM 1827, QUANDO ERA MINISTRO DA GUERRA, COUBE-LHE, NESSA OCASIÃO, COMBATER A SOLDADIESCA INDISCIPLINADA DOS BATALHÕES ESTRANGEIROS QUE PERTURBARAM A ORDEM PÚBLICA, ENSANGUENTANDO A CIDADE. RESENTIDO COM D. PEDRO I, COMEÇOU A EVOLUIR PARA O LIBERALISMO MODERADO.

INFORMAÇÕES PESSOAIS

DATA NASCIMENTO: 02 10 1785 LOCAL: ARRAIAL DO TEJUCO - DIAMANTINA
DATA FALECIMENTO: 08 02 1837 LOCAL: NITERÓI - RJ
SEXO: MASCULINO RELIGIÃO: CATÓLICA INSTRUÇÃO: UNIVERSITÁRIA

ESCOLARIDADE

ACADEMIA MILITAR DE
ENGENHARIA LISBOA

PROFISSÕES EXERCIDAS

ENGENHEIRO, MILITAR

ATIVIDADE PRINCIPAL

MILITAR

INFORMAÇÕES FAMILIARES

FAMÍLIA PREEMINENTE: SIM

FORTUNA PESSOAL: A

FILIAÇÃO

NOME DO PAI: ANTÔNIO BARROSO PEREIRA

REFERÊNCIAS BIBLIOGRÁFICAS

SILVA, ALFREDO P.M. DA. OS GENERAIS DO EXÉRCITO BRASILEIRO. RIO DE JANEIRO, 1907. NOGUEIRA, OCTACIANO E FIRMO, JOÃO SERENO. PARLAMENTARES DO IMPÉRIO. SENADO, 1973. LOPES, T.F. MINISTROS DA GUERRA DO BRASIL. RIO DE JANEIRO, 1950. TAUNAY, AFFONSO DE. O SENADO DO IMPÉRIO. LIVRARIA MARTINS. SÃO PAULO. ILUSTRAÇÃO: PROJETO BIOGRAFIA DOS SENADORES. PRESIDENTES DO SENADO FEDERAL DE 1826 A 1985. BRASÍLIA. SENADO FEDERAL, 1984. P.13.

SENADOR: BERNARDINO DE SOUZA MONTEIRO

(BERNARDINO MONTEIRO)

ESTADO: ESPÍRITO SANTO

PRIMEIRA REPÚBLICA



MANDATOS ELETIVOS E SIMILARES

VEREADOR	1896	1911	ES	CACHOEIRO D
DEPUTADO ESTADUAL	1906		ES	
DEPUTADO FEDERAL	1906		ES	
GOVERNADOR	1916	1920	ES	
SENADOR	1909	1916	ES	
SENADOR	22 10 1920	04 05 1921	ES	
SENADOR	04 05 1921	22 04 1930	ES	
SENADOR	23 04 1930	12 05 1930	ES	

TOTAL DE MANDATOS: 9

TOTAL DE ANOS: 37

CARGOS PÚBLICOS EXERCIDOS

ADVOGADO DO ESTADO DO ESPÍRITO SANTO.	ES	1914
INTENDENTE MUNICIPAL DE CACHOEIRO DO ITAPEMIRIM.	ES	

OUTROS DADOS POLÍTICOS

NO SENADO, FOI MEMBRO DAS COMISSÕES DE PODERES, OBRAS PÚBLICAS E EMPRESAS PRIVILEGIADAS; REDAÇÃO E DE CONSTITUIÇÃO. RENUNCIOU À SENADORIA PARA SER GOVERNADOR DO SEU ESTADO. INDICADO PARA GOVERNADOR DO ESPÍRITO SANTO, EM 1924, NÃO ACEITOU. FOI SUBSTITUÍDO POR FLORENTINO ÁVIDOS. COMO GOVERNADOR DO ESPÍRITO SANTO, INICIOU A CONSTRUÇÃO DAS PRIMEIRAS ESTRADAS DE RODAGEM DAQUELE ESTADO.

INFORMAÇÕES PESSOAIS

DATA NASCIMENTO: 06 10 1865 LOCAL: CACHOEIRO DO ITAPEMIRIM - ES
 DATA FALECIMENTO: 12 05 1930 LOCAL: RIO DE JANEIRO - RJ

INFORMAÇÕES PESSOAIS

SEXO: MASCULINO RELIGIÃO: CATÓLICA INSTRUÇÃO: SUPERIOR

ESCOLARIDADE

PRIMÁRIO	CACHOEIRO DO ITAPEMIRIM.	ESPÍRITO SANTO	
SECUNDÁRIO	COLÉGIO DO CARAÇA.	MINAS GERAIS	
TEOLOGIA	SEMINÁRIO MAIOR SÃO JOSÉ.	RIO DE JANEIRO	1883 1888
DIREITO	FACULDADE DE DIREITO DE SÃO PAULO.		1889 1893

PROFISSÕES EXERCIDAS

ADVOGADO

ATIVIDADE PRINCIPAL

ADVOCACIA

INFORMAÇÕES FAMILIARES

FAMÍLIA PREEMINENTE: SIM FORTUNA PESSOAL: B

FILIAÇÃONOME DA MÃE: HENRIQUETA RIOS DE SOUZA
NOME DO PAI: FRANCISCO DE SOUZA MONTEIRO**OUTROS DADOS FAMILIARES**

FILHO DE NOTÁVEL E ANTIGA FAMÍLIA DO ESPÍRITO SANTO.

OBRAS PUBLICADAS

MONTEIRO, BERNARDINO DE SOUZA. O DIREITO DO ESPÍRITO SANTO, MEMORIAL APRESENTADO PELO ESTADO DO ESPÍRITO SANTO AO TRIBUNAL ARBITRAL NA QUESTÃO DE LIMITES ENTRE OS ESTADOS DO ESPÍRITO SANTO E MINAS GERAIS. RIO DE JANEIRO. GOMES FERREIRA, 1914. 286 P. (SENADO).

REFERÊNCIAS BIBLIOGRÁFICAS

CASTRO, A.O. GOMES DE. E CASTAGNINO, A. SOUTO. O SENADO FEDERAL DE 1898 A 1927. RIO DE JANEIRO, 1927. GRANDE ENCICLOPÉDIA DELTA LAROUSSE. RIO DE JANEIRO. ED. DELTA, V. 88. P. 4684. ILUSTRAÇÃO: GOMES DE CASTRO, AUGUSTO OLYMPIO. O SENADO FEDERAL DE 1898 A 1927. RIO DE JANEIRO. S.ED., 1927. P. 105.

SENADOR: BERNARDINO JOSÉ DE CAMPOS JUNIOR

(BERNARDINO DE CAMPOS)

ESTADO: SÃO PAULO

PRIMEIRA REPÚBLICA

MANDATOS ELETIVOS E SIMILARES

DEPUTADO PROVINCIAL		1887		1889	SP
DEPUTADO FEDERAL	03 05	1891	31 12	1893	SP
GOVERNADOR		1892		1896	SP
SENADOR		1900		1902	SP
GOVERNADOR		1902		1904	SP

TOTAL DE MANDATOS: 5

TOTAL DE ANOS: 12

PARTIDOS POLÍTICOS

PARTIDO REPUBLICANO	PR	1873
---------------------	----	------

CARGOS PÚBLICOS EXERCIDOS

MINISTRO DA FAZENDA.	1897	1898
CHEFE DE POLÍCIA DE SÃO PAULO.	1889	1891
DIPLOMATA.		
CONSULTOR JURÍDICO DA SÃO PAULO LIGHT		
E DA ESTRADA DE FERRO SOROCABANA.		
CONSELHEIRO MUNICIPAL.		

OUTROS DADOS POLÍTICOS

IDEALIZADOR DA FUNDAÇÃO DO PARTIDO REPUBLICANO PAULISTA. FEZ PARTE DO GRUPO DOS 'CAIFAZES' QUE PRESTOU SERVIÇOS À ABOLIÇÃO EM SÃO PAULO. FEZ PARTE DA CONVENÇÃO DE ITU DE 18-04-1883. COMO PRESIDENTE DA CÂMARA DOS DEPUTADOS, ORGANIZOU A RESISTÊNCIA LEGAL CONTRA A REVOLTA DA ARMADA E CONTRA O FEDERALISMO NO RIO GRANDE DO SUL.

INFORMAÇÕES PESSOAIS

DATA NASCIMENTO: 06 09 1841 LOCAL: POUSO ALEGRE - MG
 DATA FALECIMENTO: 18 01 1915 LOCAL: SÃO PAULO - SP
 SEXO: MASCULINO RELIGIÃO: CATÓLICA INSTRUÇÃO: SUPERIOR

ESCOLARIDADE

SECUNDÁRIO	COLÉGIO JÚLIO DE SÃO PAULO.	SÃO PAULO	1858
DIREITO	FACULDADE DE DIREITO DE SÃO PAULO	SÃO PAULO	1859 1863

PROFISSÕES EXERCIDAS

ADVOGADO, POLÍTICO, JORNALISTA.

ATIVIDADE PRINCIPAL

ADVOCACIA.

INFORMAÇÕES FAMILIARES

FAMÍLIA PREENINENTE: SIM FORTUNA PESSOAL: B
 NOME DO CONJUGE: FRANCISCA DE BARROS DUARTE
 NOME DA FAMÍLIA: ALFERES JOSÉ DE BARROS DIAS DUARTE
 DATA DO CASAMENTO: 06 09 1865 LOCAL: CAMPINAS - SP

FILIAÇÃO

NOME DA MÃE: FELISBINA ROSA GONZALES DE CAMPOS
 NOME DO PAI: BERNARDINO JOSÉ DE CAMPOS

REFERÊNCIAS BIBLIOGRÁFICAS

CINTRA, ASSIS. BERNARDINO DE CAMPOS E SEU TEMPO. 1953. SÃO PAULO.
 MOTTA FILHO. UMA GRANDE VIDA. ED. POLÍTICA. SÃO PAULO, 1931. RIBEIRO,
 JOSÉ JACINTO. CRONOLOGIA PAULISTA. V. II. PARTE I. P. 326, 1901. SÃO
 PAULO. ABRANCHES, DUNSHEE DE. GOVERNOS E CONGRESSOS DA REPÚBLICA DOS
 ESTADOS UNIDOS DO BRASIL, 1917. ED. ABRANCHES, 1918. V. I. PP. 103 E
 104. CAMPOS FILHO, SYLVIO DE. BERNARDINO DE CAMPOS. LIVRARIA MARTINS,
 1941. GALERIA NACIONAL VII. FASCÍCULO P. 645. EDITADO PELO 'JORNAL DO
 BRASIL', 1934. ALMANAK HISTÓRICO LITTERÁRIO DO ESTADO DE SÃO PAULO.
 P. 9 A 42. ORGANIZADO E PUBLICADO POR OSCAR MONTEIRO PARA O ANO DE
 1896. SÃO PAULO. ILUSTRAÇÃO: MINISTÉRIO DA FAZENDA. MINISTROS DA
 FAZENDA DE 1822 A 1972. RIO DE JANEIRO, 1972. P. 295.



SENADOR: BERNARDINO SOARES VIANA

(BERNARDINO VIANA)

ESTADO: PIAUI

SEGUNDA REPÚBLICA

MANDATOS ELETIVOS E SIMILARES

SENADOR 19 83 1979 31 81 1983

TOTAL DE MANDATOS: 1

TOTAL DE ANOS: 4

PARTIDOS POLÍTICOS

ALIANÇA RENOVADORA NACIONAL	ARENA	1964
PARTIDO DEMOCRÁTICO SOCIAL	PDS	1988

CARGOS PÚBLICOS EXERCIDOS

SECRETÁRIO DA FAZENDA DO PIAUÍ.	PI	1967	
SECRETÁRIO DA INDÚSTRIA E COMÉRCIO-DO PIAUÍ.	PI	1975	1979
PRESIDENTE DO BANCO DO ESTADO DO PIAUÍ.	PI	1963	1971

OUTROS DADOS POLÍTICOS

NO SENADO, VICE-LÍDER DO BLOCO DO PDS; NO SENADO, MEMBRO TITULAR DAS COMISSÕES DE ECONOMIA, RELAÇÕES EXTERIORES, SERVIÇO PÚBLICO CIVIL E DE CONSTITUIÇÃO E JUSTIÇA; FOI UM DOS FUNDADORES DA ARENA NO SEU ESTADO. ERA SUPLENTE DO SENADOR PETRÔNIO PORTELLA. MANTÉM SUA ATENÇÃO VOLTADA PARA AS QUESTÕES SÓCIO-ECONÔMICAS DE SEU ESTADO, ONDE ESTÁ TENTANDO CRIAR UM POLO AGRO-INDUSTRIAL PARA APROVEITAR O ALGODÃO E O ALCOOL DA REGIÃO. FOI FUNCIONÁRIO DO BANCO DO BRASIL.

CONDEORAÇÕES RECEBIDAS

COMENDA DO MÉRITO ESTADUAL DA CONSAGRAÇÃO NA CLASSE SEGUNDO GRAU, CONFERIDA PELO GOVERNO DO ESTADO DO PIAUÍ. COMENDA DA ORDEM ESTADUAL

CONDECORAÇÕES RECEBIDAS

DO MÉRITO RENASCENÇA DO PIAUÍ, NO GRAU DE COMENDADOR, CONFERIDA PELO GOVERNO ESTADUAL. MEDALHA UNIÃO CULTURAL BRASIL-MÉXICO E MEDALHA DO MÉRITO INDUSTRIAL, CONFERIDA PELA FEDERAÇÃO DAS INDÚSTRIAS DO PIAUÍ.

INFORMAÇÕES PESSOAIS

DATA NASCIMENTO: 26 05 1923 LOCAL: SÃO FRANCISCO - MA
SEXO: MASCULINO RELIGIÃO: CATÓLICA INSTRUÇÃO: SUPERIOR

ESCOLARIDADE

SECUNDÁRIO COLÉGIO ESTADUAL DO AMAZONAS. MANAUS
DIREITO FACULDADE DE DIREITO DO PIAUÍ.

PROFISSÕES EXERCIDAS

ADVOGADO, PROFESSOR

ATIVIDADE PRINCIPAL

ADVOCACIA, CONTABILIDADE E MAGISTÉRIO

INFORMAÇÕES FAMILIARES

FAMÍLIA PREENINENTE: SIM FORTUNA PESSOAL: B
NOME DO CONJUGE: MARIA CELESTE CARNEIRO DE FARIAS
NOME DA FAMÍLIA: RENATO FARIAS DE ALMEIDA
DATA DO CASAMENTO: 26 05 1945 LOCAL: MANAUS - AM

FILIAÇÃO

NOME DA MÃE: LAURA VILANOVA VIANA
NOME DO PAI: HERMES SOARES VIANA

OUTROS DADOS FAMILIARES

O SOGRO DO SENADOR É TABELIÃO PÚBLICO, APOSENTADO.

OBRAS PUBLICADAS

INFLUÊNCIA DO CRÉDITO NA ECONOMIA DO SUL DO PIAUÍ. 1961. BANCOS, CRÉDITO E FINANCIAMENTO. 1965. CRÉDITO COMO FATOR DE DESENVOLVIMENTO. 1971.

REFERÊNCIAS BIBLIOGRÁFICAS

SENADORES, DADOS BIOGRÁFICOS DE 1979-1983. SENADO FEDERAL, 1984. ILUSTRAÇÃO: SUBSECRETARIA DE ARQUIVO. DADOS BIOGRÁFICOS DOS SENADORES DE 1979 A 1983. BRASÍLIA, SENADO FEDERAL. P. 71.



SEHADOR: BERNARDO ANTÔNIO MENDONÇA SOBRINHO

(BERNARDO SOBRINHO)

ESTADO: ALAGOAS

PRIMEIRA REPÚBLICA

MANDATOS ELETIVOS E SIMILARES

DEPUTADO GERAL	1885	AL
DEPUTADO GERAL	1886	1889 AL
SENADOR FEDERAL	14 05 1897 25 03 1905	AL

TOTAL DE MANDATOS: 3

TOTAL DE ANOS: 14

PARTIDOS POLÍTICOS

PARTIDO CONSERVADOR DO IMPÉRIO PCI

OUTROS DADOS POLÍTICOS

PROCLAMADA A REPÚBLICA, ADERIU AO NOVO REGIME E FOI ELEITO SENADOR POR HAVER TERMINADO O MANDATO DO SR. MESSIAS DE GUSMÃO. NO SENADO: MEMBRO DAS COMISSÕES DE CONSTITUIÇÃO, PODERES E DIPLOMACIA, E DE REDAÇÃO.

INFORMAÇÕES PESSOAIS

DATA NASCIMENTO:	LOCAL: ALAGOAS
DATA FALECIMENTO: 25 03 1905	LOCAL: MACEIÓ - AL
SEXO: MASCULINO RELIGIÃO:	INSTRUÇÃO: SUPERIOR

ESCOLARIDADE

SUPERIOR FACULDADE DE DIREITO RECIFE - PE

PROFISSÕES EXERCIDAS

ADVOGADO

ATIVIDADE PRINCIPAL

ADVOCACIA

REFERÊNCIAS BIBLIOGRÁFICAS

DELTA LAROUSSE. V. 8. ANNAES DO SENADO, SESSÃO EM 08-05-1985.
ABRANCHES, DUNSHEE DE. GOVERNOS E CONGRESSOS DA REPÚBLICA DOS ESTADOS
UNIDOS DO BRASIL. P. 614.



SENADOR: BERNARDO DE SOUZA FRANCO

VISCONDE DE SOUZA FRANCO

ESTADO: PARÁ

IMPÉRIO

MANDATOS ELETIVOS E SIMILARES

DEPUTADO GERAL	03	05	1838	20	10	1838	PA
PRESIDENTE DA PROVÍNCIA	08	04	1839	21	02	1840	PA
DEPUTADO GERAL	09	04	1840	15	09	1840	PA
DEPUTADO GERAL	01	01	1843	24	05	1844	PA
PRESIDENTE DA PROVÍNCIA	01	07	1844	08	12	1844	AL
DEPUTADO GERAL	01	01	1845	18	09	1847	PA
DEPUTADO GERAL	03	05	1848	05	10	1848	PA
DEPUTADO GERAL	01	01	1850	04	09	1852	PA
DEPUTADO GERAL	03	05	1855	05	06	1855	PA
SENADOR	12	06	1855	08	05	1875	PA
PRESIDENTE DA PROVÍNCIA	03	11	1864	06	12	1865	RJ

TOTAL DE MANDATOS: 11

TOTAL DE ANOS: 32

PARTIDOS POLÍTICOS

PARTIDO PROGRESSISTA

PARTIDO LIBERAL

PLIB

CARGOS PÚBLICOS EXERCIDOS

MINISTRO DOS ESTRANGEIROS DO IX GABINETE DO II IMPÉRIO.	RJ	1848	1848
MINISTRO INTERINO DA FAZENDA DO IX GABINETE DO II IMPÉRIO.	RJ	1848	1848
MINISTRO DA FAZENDA DO XIII GABINETE DO II IMPÉRIO.	RJ	1857	1858
CONSELHEIRO DE ESTADO.	PA	1859	

OUTROS DADOS POLÍTICOS

COMO JORNALISTA, COLABOROU NOS JORNAIS 'A VOZ DO BEBERIBE' E O 'DIÁRIO DE PERNAMBUCO'. FISCAL DE TESOUREARIA EM PERNAMBUCO, EM 1836. EM BELÉM, PA, OCUPOU O CARGO DE PROCURADOR FISCAL DA FAZENDA E JUIZ DE DIREITO DA CAPITAL, AMBOS EM 1838. SUBSTITUÍDO NA QUARTA LEGISLATURA DE ABRIL DE 1939 A FEVEREIRO DE 1948, PELO SUPLENTE JOSÉ CÂNDIDO DE DEUS E SILVA, POR TER SIDO NOMEADO PRESIDENTE DA PROVÍNCIA DO PARÁ. NA SÉTIMA LEGISLATURA, 1948, PARTICIPA COMO MINISTRO DOS NEGÓCIOS ESTRANGEIROS, DE 31 DE MAIO A 28 DE SETEMBRO DE 1948, E EFETIVO DE 1957 A 1958. SEU GABINETE FOI DE CURTO TEMPO, PASSOU A DEDICAR-SE À REFORMA JUDICIÁRIA, ELEITORAL E DO CONSELHO DE ESTADO; LEIS DE TERRAS, IMIGRAÇÃO ESTRANGEIRA, COLONIZAÇÃO E SITUAÇÃO FINANCEIRA. NA OITAVA LEGISLATURA, 1958-52, PARTICIPOU DA CRIAÇÃO DO CÓDIGO COMERCIAL; CRIAÇÃO DA PROVÍNCIA DO AMAZONAS; LEI SOBRE TERRAS DEVOLUTAS E DE TÍTULOS DE SESMARIA; EXTINÇÃO DO TRÁFICO DE ESCRAVOS AFRICANOS; COLÔNIAS MILITARES DE ALAGOAS; NOVOS ESTATUTOS DOS CURSOS JURÍDICOS; ORGANIZAÇÃO DO CORPO DIPLOMÁTICO BRASILEIRO; REORGANIZAÇÃO DO BANCO DO BRASIL E REGULAMENTOS DA TESOUREARIA DA FAZENDA. NA NONA LEGISLATURA, DE 1853 A 1856, PARTICIPOU DOS DEBATES SOBRE BISPADOS DE MINAS GERAIS E CEARÁ; REDUÇÃO DA TAXA DE DIREITO DE EXPORTAÇÃO; NOVOS ESTATUTOS DAS ESCOLAS SUPERIORES; ILUMINAÇÃO À GÁS DA CAPITAL DO PAÍS, INCORPORAÇÃO DE UM BANCO DE DEPÓSITOS, DESCONTOS E EMISSÃO NA CORTE (BANCO DO BRASIL); CRIAÇÃO DA PROVÍNCIA DO PARANÁ; REFORMA DAS SECRETARIAS MINISTERIAIS; LEI ELEITORAL E CRIAÇÃO DO INSTITUTO DOS MENINOS CEGOS. EM 1855, SUBSTITUIU, NO SENADO, JOSÉ CLEMENTE PEREIRA, FALECIDO EM 1854. CONSIDERADO ANTI-LIBERAL NA ÁREA ECONÔMICA, ESTABELECEU A CHAMADA TARIFA SOUZA FRANCO, REVENDO A TARIFA ALVES BRANCO, 1857. SIGNATÁRIO DO MANIFESTO DO CENTRO LIBERAL, DE 1869. DEFENDEU A POLÍTICA ABOLICIONISTA E LUTOU PELA APROVAÇÃO DA LEI DO VENTRE LIVRE, 28 DE SETEMBRO DE 1871. FICOU CONTRA OS BISPOS NA QUESTÃO RELIGIOSA. NOS ÚLTIMOS ANOS DE SUA VIDA, RECEBEU A DISTINÇÃO DE CONSELHEIRO DE ESTADO, E A 15 DE SETEMBRO DE 1872, O TÍTULO DE VISCONDE DE SOUZA FRANCO. SEU SOGRO ERA CAPITÃO DE MAR E GUERRA, JOSÉ JOAQUIM DA SILVA. FOI MEMBRO DO INSTITUTO HISTÓRICO E GEOGRÁFICO DO BRASIL.

INFORMAÇÕES PESSOAIS

DATA NASCIMENTO: 28 06 1805 LOCAL: BELÉM - PA
 DATA FALECIMENTO: 08 05 1875 LOCAL: RIO DE JANEIRO - RJ
 SEXO: MASCULINO RELIGIÃO: CATÓLICA INSTRUÇÃO: UNIVERSITÁRIA

ESCOLARIDADE

SECUNDÁRIO SUPERIOR	SEMINÁRIO DE BELÉM	BELÉM - PA	
BACHAREL EM DIREITO	FACULDADE DE DIREITO	OLINDA - PE	1835

PROFISSÕES EXERCIDAS

JORNALISTA, FUNCIONÁRIO PÚBLICO, PROFESSOR

ATIVIDADE PRINCIPAL

MAGISTRATURA

INFORMAÇÕES FAMILIARES

FAMÍLIA PREEMINENTE: SIM FORTUNA PESSOAL: A
 NOME DO CONJUGE: TERESA DE JESUS DA GAMA E SILVA
 NOME DA FAMÍLIA: CAPITÃO-DE-MAR-E-GUERRA JOSÉ J. DA SILVA

FILIAÇÃO

NOME DA MÃE: CATHARINA DE SOUZA FRANCO
 NOME DO PAI: MANUEL JOÃO FRANCO

OBRAS PUBLICADAS

FRANCO, BERNARDO DE SOUZA. OS BANCOS DO BRASIL, SUA HISTÓRIA, DEFEITOS DA ORGANIZAÇÃO ATUAL E REFORMA DO SISTEMA BANCÁRIO. RIO DE JANEIRO. TIP. NACIONAL, 1848. (CÂMARA). FRANCO, BERNARDO DE SOUZA. A SITUAÇÃO ECONÔMICA E FINANCEIRA DO BRASIL. BIBLIOTECA BRASILEIRA. RIO DE JANEIRO, 1863. TOMO I.

REFERÊNCIAS BIBLIOGRÁFICAS

BLAKE, SACRAMENTO. DICIONÁRIO BIBLIOGRÁFICO BRASILEIRO, V. I. P. 417.
 LYRA, A. TAVARES DE. OS MINISTROS DE ESTADO DA INDEPENDÊNCIA À REPÚBLICA. INSTITUIÇÕES POLÍTICAS DO IMPÉRIO. SENADO. BRASÍLIA, 1978. PP. 239-240. SISSON, S. A. GALERIA DOS BRASILEIROS ILUSTRES. V. I. PP. 79 A 82. GALVÃO, RAMIZ. CATÁLOGO DA EXPOSIÇÃO DE HISTÓRIA DO BRASIL. PP. 7853, 7854, 13420, 13428, 18193, 18227. MACEDO, JOAQUIM MANOEL. ANO BIOGRÁFICO BRASILEIRO, V. II. PP. 145 A 156. PEREIRA, ALBINO DOS SANTOS. TIPOS POLÍTICOS, V. VI. MELLO, TEIXEIRA DE. EFEMÉRIDES NACIONAIS. V. I. P. 292. V. II P. 189. CUNHA, RAYMUNDO CIRYACO ALVES DA. PARAENSES ILUSTRES. SEGUNDA EDIÇÃO, PP. 75 A 80. ILUSTRAÇÃO: SISSON, SEBASTIÃO AUGUSTO. GALERIA DOS BRASILEIROS ILUSTRES. SÃO PAULO. MARTINS, 1948. V. I. P. 79.



SENADOR: BERNARDO PEREIRA DE VASCONCELOS

(BERNARDO VASCONCELOS)

ESTADO: MINAS GERAIS

IMPÉRIO

MANDATOS ELETIVOS E SIMILARES

DEPUTADO GERAL	08	05	1826	03	09	1828	MG
DEPUTADO GERAL	03	05	1830	06	10	1833	MG
VICE-PRESIDENTE DA PROVÍNCIA DE MINAS GERAIS			1833				MG
DEPUTADO GERAL	03	05	1834	15	10	1837	MG
DEPUTADO GERAL	03	05	1838	28	09	1838	MG
SENADOR	03	10	1838	01	05	1850	MG

TOTAL DE MANDATOS: 5

TOTAL DE ANOS: 24

PARTIDOS POLÍTICOS

PARTIDO LIBERAL	PLIB	1826	1837
PARTIDO CONSERVADOR	PCI	1837	1850

CARGOS PÚBLICOS EXERCIDOS

JUIZ DE FORA DA VILA DE SANTO ANTÔNIO DE GUARATINGUETÁ.	SP	1820	1822
DESEMBARGADOR DA PROVÍNCIA DO MARANHÃO (NÃO CHEGOU A EXERCER).	MA	1825	
MINISTRO DE ESTADO DA FAZENDA DO I GABINETE DA REGÊNCIA TRINA PERMANENTE.		1831	1832
MINISTRO DO IMPÉRIO E DA JUSTIÇA DO I GABINETE DA REGÊNCIA DE ARAÚJO LIMA.		1837	1839
MINISTRO DO IMPÉRIO DO IV GABINETE DA REGÊNCIA DE ARAÚJO LIMA (POR UM DIA, ANTES DA DECLARAÇÃO DA MAIORIDADE DE D. PEDRO II).		1840	1840
CONSELHEIRO DE ESTADO.			

OUTROS DADOS POLÍTICOS

EM 1825, FUNDOU O JORNAL 'O UNIVERSAL', DE TENDÊNCIA LIBERAL, EM VILA RICA. FOI MEMBRO DA JUNTA DE JUSTIÇA DE MINAS GERAIS. FUNDADOR DO PARTIDO CONSERVADOR, 1837. ALÉM DE DIRETOR DE 'O UNIVERSAL', DIRIGIU TAMBÉM O 'SETE DE ABRIL' E 'A SENTINELA DA MONARQUIA'. FUNDOU O COLÉGIO D. PEDRO II. COMO SENADOR, FOI MEMBRO DAS SEGUINTE COMISSÕES: CONSTITUIÇÃO, INSTRUÇÃO PÚBLICA E FAZENDA, ORÇAMENTO, COMISSÃO MIXTA DO BANCO, COMISSÃO DO CÓDIGO CRIMINAL, DE REFORMA CONSTITUCIONAL. FOI MEMBRO DA PRIMEIRA ASSEMBLÉIA PROVINCIAL DE MINAS GERAIS, 1835. FOI UM LIBERAL MODERADO E PARLAMENTARISTA 'À MANEIRA BRITÂNICA'. EM 1827, APRESENTOU À CÂMARA DOS DEPUTADOS O 'PROJETO DO CÓDIGO CRIMINAL DO IMPÉRIO', DO QUAL MUITO SE APROVEITOU NA REDAÇÃO FINAL APROVADA EM 1830. DURANTE A REGÊNCIA TRINA PERMANENTE, ORGANIZOU O TESOURO NACIONAL E CRIOU A BOLSA DE VALORES DO RIO DE JANEIRO. CRIOU O ARQUIVO PÚBLICO, 1938. COMO VICE-PRESIDENTE DE MINAS GERAIS, ASSUMIU O GOVERNO NA AUSÊNCIA DO GOVERNADOR MANOEL INÁCIO DE MELO E SOUZA E SUFOCOU A REBELIÃO QUE QUERIA DESTITUIR O GOVERNADOR.

CONDECORAÇÕES RECEBIDAS

FOI CONDECORADO COM A GRÃ-CRUZ DA ORDEM DO CRUZEIRO DO BRASIL E DA LEGIÃO DE HONRA DA FRANÇA.

INFORMAÇÕES PESSOAIS

DATA NASCIMENTO: 27 08 1795 LOCAL: OURO PRETO - MG
 DATA FALECIMENTO: 01 05 1850 LOCAL: RIO DE JANEIRO - RJ
 SEXO: MASCULINO RELIGIÃO: CATÓLICA INSTRUÇÃO: UNIVERSITÁRIA

ESCLARIDADE

DIREITO	UNIVERSIDADE DE COIMBRA.	PORTUGAL	1813 1818
---------	--------------------------	----------	-----------

PROFISSÕES EXERCIDAS

FUNCIÓNÁRIO PÚBLICO, POLÍTICO, JURISTA E JORNALISTA

ATIVIDADE PRINCIPAL

MAGISTRATURA

INFORMAÇÕES FAMILIARES

FAMÍLIA PREEMINENTE: SIM FORTUNA PESSOAL: A

FILIAÇÃO

NOME DA MÃE: MARIA DO CÁRIO BARRADAS
 NOME DO PAI: DIOGO PEREIRA RIBEIRO DE VASCONCELOS

OUTROS DADOS FAMILIARES

SEU IRMÃO, FRANCISCO DIOGO PEREIRA DE VASCONCELOS, TAMBÉM FOI SENADOR. COM APENAS 32 ANOS, EM 1827, FOI ACOMETIDO PELA DOENÇA QUE O FEZ PADECER O RESTO DE SUA VIDA, A 'TABES DORSALES', DEIXANDO-O PARALÍTICO. NO ENTANTO, FALECEU DEVIDO A OUTRA DOENÇA: A FEBRE AMARELA, EM 1858.

OBRAS PUBLICADAS

'COMENTÁRIOS À LEI DOS JUÍZES DE PAZ'. 'CÓDIGO CRIMINAL DO BRASIL'. 'RELATÓRIOS', COMO MINISTRO DE ESTADO. MANIFESTO POLÍTICO E DECLARAÇÃO DE PRINCÍPIOS. COLEÇÃO BERNARDO PEREIRA DE VASCONCELOS, 1975. (SENADO FEDERAL, UNB)

REFERÊNCIAS BIBLIOGRÁFICAS

REVISTA DO ARQUIVO PÚBLICO MINEIRO. OURO PRETO, IMPRENSA OFICIAL DE MINAS GERAIS, 1896. ANO I. FASCÍCULO I. JANEIRO A MARÇO DE 1896. SENADO FEDERAL. PARLAMENTARES DO IMPÉRIO. BRASÍLIA. SENADO FEDERAL, 1973. V. I E II. CÂMARA DOS DEPUTADOS. ANNAES DO PARLAMENTO BRASILEIRO. CÂMARA DOS DEPUTADOS. RIO DE JANEIRO. TYP. DO IMPERIAL INSTITUTO ARTÍSTICO. TOMO I. V. I., 1874. TOMO II. V. I., 1876. SESSÕES DE 1826 A 1848. ILUSTRAÇÃO: SISSON, SEBASTIÃO AUGUSTO. GALERIA DOS BRASILEIROS ILUSTRES. SÃO PAULO. MARTINS, 1948. V. I. P. 271.

SENADOR: BERNARDÔ PIÑTO MONTEIRO

(BERNARDO MONTEIRO)

ESTADO: MINAS GERAIS

PRIMEIRA REPÚBLICA



MANDATOS ELETIVOS E SIMILARES

VEREADOR				
PREFEITO				
DEPUTADO FEDERAL	1899	1902	MG	BELO HORIZO
DEPUTADO FEDERAL	1903	1905	MG	
DEPUTADO FEDERAL	1906	1908		
SENADOR	1909	1917	MG	
SENADOR	20 04 1918	24 07 1924	MG	

TOTAL DE MANDATOS: 6
TOTAL DE ANOS: 23

PARTIDOS POLÍTICOS

PARTIDO LIBERAL	PL
PARTIDO REPUBLICANO MINEIRO	PRM

CARGOS PÚBLICOS EXERCIDOS

AGENTE EXECUTIVO MUNICIPAL	MG
----------------------------	----

OUTROS DADOS POLÍTICOS

ADVOGOU EM OURO PRETO ANTES E DEPOIS DA QUEDA DO PARTIDO LIBERAL, 20 DE AGOSTO DE 1885. PRESIDENTE DA CÂMARA MUNICIPAL DE OURO PRETO. REVISOR DA GAZETA DE NOTÍCIAS. LÍDER DA CAMPANHA ABOLICIONISTA. RECUSOU O CARGO DE SECRETÁRIO DE ESTADO E A CANDIDATURA DE DEPUTADO À CONSTITUINTE. PRESIDENTE DA COMISSÃO EXECUTIVA DO PRM. PRESIDIU A COMISSÃO DE PODERES NO SENADO. FEZ PARTE DAS COMISSÕES DE FINANÇAS, CONSTITUIÇÃO, DE DIPLOMACIA, DE OBRAS PÚBLICAS E DE EMPRESAS PRIVILEGIADAS. RELATOR DO ORÇAMENTO DO MINISTÉRIO DO EXTERIOR. SECRETÁRIO DO DIRETÓRIO DO PARTIDO LIBERAL DE OURO PRETO E REDATOR DO JORNAL 'O LIBERAL MINEIRO'. SUPLENTE DA MESA DO SENADO FEDERAL.

INFORMAÇÕES PESSOAIS

DATA NASCIMENTO: 11 11 1858 LOCAL: UBÁ - MG
 DATA FALECIMENTO: 24 07 1924 LOCAL: RIO DE JANEIRO - RJ
 SEXO: MASCULINO RELIGIÃO: CATÓLICA INSTRUÇÃO: UNIVERSITÁRIA

ESCOLARIDADE

HUMANIDADES	SEMINÁRIO DE MARIANA	JUIZ DE FORA-MG	
	COLÉGIO PROGRESSO		
PREPARATÓRIO	EXTERNATO AQUINO	RIO DE JANEIRO	
CIÊNCIAS JURÍDICAS E SOCIAIS	FACULDADE DE DIREITO DE SÃO PAULO.	SÃO PAULO	1885

PROFISSÕES EXERCIDAS

REVISOR, ADVOGADO, JORNALISTA, AGRICULTOR E INDUSTRIAL

ATIVIDADE PRINCIPAL

ADVOCACIA

INFORMAÇÕES FAMILIARES

FAMÍLIA PREEMINENTE: SIM FORTUNA PESSOAL: A
 NOME DO CONJUGE: JOSINA ANDRADE MONTEIRO
 NOME DA FAMÍLIA: HORÁCIO ANDRADE

FILIAÇÃO

NOME DA MÃE: CAROLINA DUARTE PINTO MONTEIRO
 NOME DO PAI: JOSÉ MARIANO PINTO MONTEIRO

REFERÊNCIAS BIBLIOGRÁFICAS

REVISTA DO INSTITUTO HISTÓRICO E GEOGRÁFICO DE MINAS GERAIS. P. 177.
 DELTA LAROUSSE. V. 8. P. 4604. DIÁRIO DE MINAS. 25-07-24. ABRANCHES,
 DUNSHEE DE. GOVERNOS E CONGRESSOS DA REPÚBLICA DOS ESTADOS UNIDOS DO
 BRASIL. RIO DE JANEIRO, 1918. V. 2. P. 1916. REVISTA BRASILEIRA DE
 ESTUDOS POLÍTICOS. PP. 116/131. SILVEIRA, VICTOR. MINAS GERAIS EM
 1925. BELO HORIZONTE, IMPRENSA OFICIAL, 1926. ILUSTRAÇÃO: BIBLIOTECA
 NACIONAL, SERVIÇO DE MICROFILMAGEM.



SENADOR: BRASIL RAMOS CAIADO

(RAMOS CAIADO)

ESTADO: GOIÁS

PRIMEIRA REPÚBLICA

MANDATOS ELETIVOS E SIMILARES

GOVERNADOR		1925		1929	GO	
SENADOR	18	1930	11	11	1930	GO
PREFEITO		1954		1958	GO	GOIÁS

TOTAL DE MANDATOS: 3

TOTAL DE ANOS: 9

OUTROS DADOS POLÍTICOS

FUNDADOR E DIRETOR DA FACULDADE DE FARMÁCIA E ODONTOLOGIA DE GOIÁS. PROFESSOR DE FÍSICA E QUÍMICA NA FACULDADE DE FARMÁCIA E ODONTOLOGIA DE GOIÁS. SUPLENTE DA MESA E MEMBRO DA COMISSÃO DE COMÉRCIO, AGRICULTURA, INDÚSTRIA E ARTES (SENADO - 1930).

INFORMAÇÕES PESSOAIS

DATA NASCIMENTO: 1893 LOCAL: GOYÁZ (GOIÁS VELHO)
 DATA FALECIMENTO: 1958 LOCAL:
 SEXO: MASCULINO RELIGIÃO: INSTRUÇÃO: SUPERIOR

ESCOLARIDADE

MEDICINA	FACULDADE DE		
	MEDICINA E CIRURGIA	SP	1924
DOUTORAMENTO	FACULDADE DE		
	MEDICINA E CIRURGIA	SP	1924

PROFISSÕES EXERCIDAS

MÉDICO PROFESSOR

SENADORES BRASILEIROS. BRASÍLIA, SENADO FEDERAL, 1986

ATIVIDADE PRINCIPAL

MEDICINA, MAGISTÉRIO SUPERIOR

INFORMAÇÕES FAMILIARESFAMÍLIA PREEMINENTE: SIM
NOME DO CONJUGE: NOÊMIA CAIADO

FORTUNA PESSOAL: A

OUTROS DADOS FAMILIARES

TIO DO SENADOR EMIVAL CAIADO

OBRAS PUBLICADAS

TESE DE DOUTORAMENTO 'CONTRIBUIÇÃO DO ESTUDO EXOFTALMO PULSÁTIL E SEU TRATAMENTO CIRÚRGICO NO BRASIL'. (1924).

REFERÊNCIAS BIBLIOGRÁFICAS

DELTA LAROUSSE, V. III. ILUSTRAÇÃO: LIMA, JOÃO. COMO VIVEM OS HOMENS QUE GOVERNARAM O BRASIL. RIO DE JANEIRO, BATISTA DE SOUZA. P. 311.



SENADOR: BRAZ BENJAMIN DA SILVA ABRANTES

(BRAZ ABRANTES)

ESTADO: GOIÁS

PRIMEIRA REPÚBLICA

MANDATOS ELETIVOS E SIMILARES

GOVERNADOR	1891	1892	GO
SENADOR	29 05 1906	31 01 1915	GO

TOTAL DE MANDATOS: 2

TOTAL DE ANOS: 11

PARTIDOS POLÍTICOS

PARTIDO REPUBLICANO	PR
PARTIDO REPUBLICANO FEDERALISTA	PRFE

CARGOS PÚBLICOS EXERCIDOS

OFICIAL DE EXÉRCITO, REFORMOU-SE COMO GENERAL-DE-DIVISÃO, COM GRADUAÇÃO DE MARECHAL EM 05-09-1906.
 PARTICIPOU DA GUERRA DO PARAGUAI. CONDECORADO COM MEDALHAS DE MÉRITO MILITAR NAS CAMPANHAS DO PARAGUAI, ARGENTINA E URUGUAI.
 UM DOS FUNDADORES DO CLUBE MILITAR. FLORIANISTA, PARTICIPOU DO MOVIMENTO DE DEZEMBRO DE 1891.
 FOI INTERVENTOR DE GOIÁS POR ORDEM DE FLORIANO (1891-92).
 AFASTOU-SE DO GRUPO OLIGÁRQUICO DOS BULHÕES EM 1899.
 FICOU AO LADO DO SENADOR GLICÉRIO, NA CISAÕ DO PARTIDO REPUBLICANO FEDERALISTA (PRFE).
 QUANDO CAPITÃO, FOI PROFESSOR INTERINO

CARGOS PÚBLICOS EXERCIDOS

DA CADEIRA DE ARITMÉTICA E GEOGRAFIA NO SEMINÁRIO DE SANTA CRUZ.

NO SENADO, FOI MEMBRO DAS COMISSÕES DE OBRAS PÚBLICAS E EMPRESAS PRIVILEGIADAS E DE AGRICULTURA, COMÉRCIO E INDÚSTRIA, E ARTES.

FOI, TAMBÉM, SEGUNDO VICE-PRESIDENTE DE GOIÁS (1917-21).

INFORMAÇÕES PESSOAIS

DATA NASCIMENTO: 03 02 1841 LOCAL: BONFIM (SILVÂNIA)
 DATA FALECIMENTO: 27 05 1923 LOCAL: GOIÁS VELHO
 SEXO: MASCULINO RELIGIÃO: INSTRUÇÃO: UNIVERSITÁRIA

ESCOLARIDADE

SECUNDÁRIO	LICEU GOIANO	GOIÁS	
SUPÉRIOR	ESCOLA MILITAR		1872

PROFISSÕES EXERCIDAS

PROFESSOR, MILITAR

ATIVIDADE PRINCIPAL

MILITAR

INFORMAÇÕES FAMILIARES

FAMÍLIA PREEMINENTE: FORTUNA PESSOAL: A

REFERÊNCIAS BIBLIOGRÁFICAS

DELTA LAROUSSE, V. I, PP. 26/27. DICIONÁRIO ENCICLOPÉDICO DE GOIÁS. ED. UNIV. CATÓLICA GOIÁS, 1984. ABRANCHES, DUNSHEE DE. GOVERNOS E CONGRESSOS DA REPÚBLICA DOS ESTADOS UNIDOS DO BRASIL. SÃO PAULO, 1918. V. II, P. 192.

OUTROS DADOS POLÍTICOS

1871, DEFENDIDA PELO GABINETE CONSERVADOR DO VISCONDE DE RIO BRANCO. VOTOU A FAVOR DA LEI DOS SEXAGENÁRIOS, 1885. ERA MEMBRO DO CONSERVATÓRIO DRAMÁTICO DO RIO DE JANEIRO (1843) ELEITO PARA SEU CONSELHO (1847).

CONDECORAÇÕES RECEBIDAS

ERA GENTIL-HOMEM DA CÂMARA IMPERIAL, FIDALGO CAVALEIRO DA CASA IMPERIAL E DIGNITÁRIO DAS ORDENS DA ROSA E DE CRISTO.

INFORMAÇÕES PESSOAIS

DATA NASCIMENTO: 22 05 1812 LOCAL: RIO DE JANEIRO - RJ
 DATA FALECIMENTO: 12 05 1887 LOCAL: RIO DE JANEIRO - RJ
 SEXO: MASCULINO RELIGIÃO: CATÓLICA INSTRUÇÃO: UNIVERSITÁRIO

ESCOLARIDADE

SUPERIOR ESCOLA MILITAR RIO DE JANEIRO

PROFISSÕES EXERCIDAS

PROPRIETÁRIO RURAL

ATIVIDADE PRINCIPAL

AGRICULTURA

INFORMAÇÕES FAMILIARES

FAMÍLIA PREEMINENTE: SIM FORTUNA PESSOAL: A
 NOME DO CONJUGE: ROSA MÔNICA NOGUEIRA VALE DA GAMA (PRIMA)
 NOME DA FAMÍLIA: JOSÉ INÁCIO NOGUEIRA DA GAMA

FILIAÇÃO

NOME DA MÃE: FRANCISCA MÔNICA CARNEIRO DA COSTA
 NOME DO PAI: MANOEL JACINTO NOGUEIRA DA GAMA

OUTROS DADOS FAMILIARES

SUA ESPOSA, QUE ERA SUA PRIMA, ERA TAMBÉM DAMA HONORÁRIA DA IMPERATRIZ. SUA MÃE, A MARQUESA DE BAEPENDI, CARIOCA, ERA FILHA DO CORONEL BRAZ CARNEIRO LEÃO, PORTUGUÊS, ABASTADO COMERCIANTE E PROPRIETÁRIO NO RIO DE JANEIRO; ERA DAMA HONORÁRIA DA PRIMEIRA IMPERATRIZ; SUA AVÓ, ANA FRANCISCA ROSA MACIEL DA COSTA, ERA TAMBÉM DAMA DE HONRA DA PRIMEIRA IMPERATRIZ DO BRASIL.

OBRA PUBLICADAS

COSTA E GAMA, BRAZ CARNEIRO NOGUEIRA DA. APONTAMENTOS BIOGRÁFICOS DA

OBRAS PUBLICADAS

FAMÍLIA CARNEIRO LEÃO DO RIO DE JANEIRO. REVISTA DO IHGB - TOMO 43 - V. 60/61, 1880. (SENADO, CÂMARA). NOTÍCIAS DOS SENADORES DO IMPÉRIO DESDE 1826, DE OCORRÊNCIAS CONCERNENTES ÀS RESPECTIVAS ELEIÇÕES; E DOS PRESIDENTES E VICE-PRESIDENTES DO SENADO DESDE 1826. DAS REGÊNCIAS E DOS REGENTES DO IMPÉRIO, DOS MINISTROS E DOS SECRETÁRIOS DE ESTADO, ETC. RIO DE JANEIRO, IMPRENSA NACIONAL, 1886. RELATÓRIO DOS TRABALHOS DO CONSELHO DA SOCIEDADE DEFENSORA DA LIBERDADE E INDEPENDÊNCIA NACIONAL DA VILA DE VALENÇA, DESDE A INSTALAÇÃO PÚBLICA, NO DIA 17 DE NOVEMBRO DE 1831, ATÉ O DIA 15 DE AGOSTO DE 1832. RIO DE JANEIRO, TIP. NACIONAL, 1832.

REFERÊNCIAS BIBLIOGRÁFICAS

NOGUEIRA, OCTACIANO E FIRMO, JOÃO SERENO. PARLAMENTARES DO IMPÉRIO. BRASÍLIA, SENADO FEDERAL, 1973. 2 V. (SENADO, CÂMARA, MINISTÉRIO DA JUSTIÇA). VELHO SOBRINHO. DICIONÁRIO BIBLIOGRÁFICO BRASILEIRO. REVISTA DO IHGB, V. 74 E 75, TOMO 50, 1887. SESSÃO DE 15 DE DEZEMBRO DE 1887. NECROLÓGIO DE BRÁZ CARNEIRO NOGUEIRA DA GAMA, CONDE DE BAEPENDI. (SENADO). ILUSTRAÇÃO: PROJETO BIOGRAFIA DOS SENADORES. PRESIDENTES DO SENADO FEDERAL DE 1826 A 1985. BRASÍLIA. SENADO FEDERAL, 1984. P. 32.



SENADOR: BRAZ CARNEIRO NOGUEIRA DA GAMA

(BRAZ CARNEIRO)

ESTADO: RIO DE JANEIRO

PRIMEIRA REPÚBLICA

MANDATOS ELETIVOS E SIMILARES

DEPUTADO PROVINCIAL	1882	1883	RJ
DEPUTADO PROVINCIAL	1888	1889	
PRESIDENTE DA ASSEMBLÉIA	1889	1890	RJ
SENADOR E CONSTITUINTE	11 11 1890	31 01 1893	RJ

TOTAL DE MANDATOS: 4

TOTAL DE ANOS: 7

PARTIDOS POLÍTICOS

PARTIDO REPUBLICANO FEDERAL PRF

CARGOS PÚBLICOS EXERCIDOS

ENGENHEIRO DO BANCO DA REPÚBLICA DO BRASIL	1896	1900
ENGENHEIRO DA REPARTIÇÃO DE POVOAMENTO DO SOLO	1907	

OUTROS DADOS POLÍTICOS

FORMADO EM ENGENHARIA, CRIOU EM TERRAS DO SEU PAI, EM VALENÇA, RJ, MODERNA FAZENDA DE CAFÉ. FOI DEPUTADO PROVINCIAL POR DUAS OCASIÕES NO IMPÉRIO, EM AMBAS, AS SUAS POSIÇÕES REPUBLICANAS ERAM CONHECIDAS. NO BIÊNIO 1888-1889, FEZ PARTE DA BANCADA REPUBLICANA DE 5 DEPUTADOS, LIDERADA POR FRANCISCO PORTELA. COM A REPÚBLICA, FOI ELEITO PRESIDENTE DA ASSEMBLÉIA DO ESTADO E, LOGO ADIANTE, SEGUNDO VICE-PRESIDENTE DO ESTADO. FOI ELEITO SENADOR E CONSTITUINTE. POR TER SIDO O MENOS VOTADO DOS TRÊS SENADORES ELEITOS, SEU MANDATO FOI DE TRÊS ANOS. NAS PREPARATÓRIAS, FOI ELEITO VICE-PRESIDENTE DO SENADO, TENDO PRESIDIDO A PRIMEIRA SESSÃO DO CONGRESSO NACIONAL. NA ELEIÇÃO DE

SENADORES BRASILEIROS. BRASÍLIA, SENADO FEDERAL, 1986

OUTROS DADOS POLÍTICOS

PRUDENTE DE MORAES PARA VICE-PRESIDENTE DO SENADO E DA CONSTITUINTE, FOI BRAZ CARNEIRO O SEGUNDO MAIS VOTADO. COM O FECHAMENTO DO CONGRESSO POR DEODORO DA FONSECA, A REAÇÃO AO PRESIDENTE LEVOU-O À RENÚNCIA. BRAZ CARNEIRO TORNOU-SE OPOSITOR DE FLORIANO E NÃO TENTOU SUA REELEIÇÃO. RETIROU-SE DA VIDA PÚBLICA, VOLTANDO A EXERCER A PROFISSÃO. NO SENADO, FOI MEMBRO DAS COMISSÕES DE FINANÇAS; OBRAS PÚBLICAS E EMPRESAS PRIVILEGIADAS. FOI SENADOR DOS 43 AO 46 ANOS.

INFORMAÇÕES PESSOAIS

DATA NASCIMENTO: 24 03 1846 LOCAL: RIO DE JANEIRO - RJ
 DATA FALECIMENTO: 28 04 1922 LOCAL: RIO DE JANEIRO - RJ
 SEXO: MASCULINO RELIGIÃO: CATÓLICA INSTRUÇÃO: UNIVERSITÁRIO

ESCOLARIDADE

SUPERIOR ESCOLA POLITÉCNICA RIO DE JANEIRO 1863 1868

PROFISSÕES EXERCIDAS

ENGENHEIRO, AGRICULTOR

ATIVIDADE PRINCIPAL

ENGENHARIA, AGRICULTURA

INFORMAÇÕES FAMILIARES

FAMÍLIA PREENINENTE: SIM FORTUNA PESSOAL:
 NOME DO CONJUGE: LUIZA HENRIQUETA NOGUEIRA DA GAMA (PRIMA)
 NOME DA FAMÍLIA: BRAZ FERNANDES CARNEIRO VIANNA
 DATA DO CASAMENTO: 08 01 1870 LOCAL:

FILIAÇÃO

NOME DA MÃE: ROSA MONICA NOGUEIRA VALE DA GAMA
 NOME DO PAI: BRAZ CARNEIRO NOGUEIRA DA COSTA E GAMA

REFERÊNCIAS BIBLIOGRÁFICAS

ABRANCHES, JOÃO DUNSHEE DE. GOVERNOS E CONGRESSOS DA REPÚBLICA DOS ESTADOS UNIDOS DO BRASIL, 1889-1917. SÃO PAULO, M. ABRANCHES, 1918. 2 V. (SENADO, CÂMARA). BARÃO DE VASCONCELLOS. ARCHIVO NOBILIÁRQUICO BRASILEIRO. 1918 LAUSANNE, SUISSE. IMPRIMERIE LA CONCORDE. FERNANDES, CARLOS F. DE SOUZA. O SENADO BRASILEIRO. RIO DE JANEIRO, 1912. (SENADO, CÂMARA). ILUSTRAÇÃO: 'CONSTITUINTES DE 1891' (QUADRO). GABINETE DO PRESIDENTE DO SENADO FEDERAL.



SENADOR: BRAZÍLIO FERREIRA DA LUZ

(BRAZÍLIO DA LUZ)

ESTADO: PARANÁ

PRIMEIRA REPÚBLICA

MANDATOS ELETIVOS E SIMILARES

DEPUTADO PROVINCIAL	1888	1889	PR
DEPUTADO ESTADUAL	1893	1894	PR
DEPUTADO FEDERAL	1894	1896	PR
DEPUTADO ESTADUAL	1895	1897	PR
DEPUTADO FEDERAL	1897	1899	PR
DEPUTADO ESTADUAL	1899	1901	PR

TOTAL DE MANDATOS: 7

TOTAL DE ANOS: 18

PARTIDOS POLÍTICOS

PARTIDO CONSERVADOR - PCO

OUTROS DADOS POLÍTICOS

TENENTE-CIRURGIÃO EM 21-02-1890; CAPITÃO-MÉDICO DE QUARTA CLASSE EM 27-03-1890; MAJOR EM 29-04-1909. DURANTE A REVOLUÇÃO FEDERALISTA, SERVIU À LEGALIDADE. NO SENADO, FOI MEMBRO DA COMISSÃO DE COMÉRCIO, AGRICULTURA, INDÚSTRIA E ARTES E SUPLENTE DA MESA DIRETORA. FORMOU-SE EM 1914, COMO CORONEL. DIRIGIU O JORNAL 'A REPÚBLICA'. AINDA ESTUDANTE, TRABALHOU COMO AMANUENSE DA SECRETARIA DE POLÍCIA.

INFORMAÇÕES PESSOAIS

DATA NASCIMENTO: 29 09 1858 LOCAL: ARREDORES DE CURITIBA - PR
 DATA FALECIMENTO: 07 1948 LOCAL:
 SEXO: MASCULINO RELIGIÃO: INSTRUÇÃO: SUPERIOR

ESCOLARIDADE

SECUNDÁRIO
FARMÁCIA
MEDICINA

LICEU DE CURITIBA
ESCOLA DE FARMÁCIA

CURITIBA - PR
RIO DE JANEIRO
RIO DE JANEIRO 1885

PROFISSÕES EXERCIDAS

MÉDICO, MILITAR

ATIVIDADE PRINCIPAL

MEDICINA

INFORMAÇÕES FAMILIARES

FAMÍLIA PREEMINENTE: SIM FORTUNA PESSOAL: B
NOME DO CONJUGE: MARIA PEREIRA DE SOUZA BARROS
NOME DA FAMÍLIA: BARÃO DE VISTA ALEGRE
DATA DO CASAMENTO: 1887 LOCAL:

FILIAÇÃO

NOME DA MÃE: FLORÊNCIA DO AMARAL LUZ
NOME DO PAI: VICENTE FERREIRA DA LUZ

REFERÊNCIAS BIBLIOGRÁFICAS

ABRANCHES, DUNSHEE DE. GOVERNOS E CONGRESSOS DA REPÚBLICA DOS ESTADOS UNIDOS DO BRASIL, 1889 A 1917. RIO DE JANEIRO. V. I. P. 595. NÍCOLAS, MARIA. O PARANÁ NA CÂMARA DOS DEPUTADOS, 1853 A 1977. CURITIBA, IMPRENSA OFICIAL, 1983. P. 53. GRANDE ENCICLOPÉDIA DELTA LAROUSSE. RIO DE JANEIRO, ED. DELTA SA. V. VII. P. 4136.



SENADOR: CÉSAR CÂLS DE OLIVEIRA FILHO

(CÉSAR CALS)

ESTADO: CEARÁ

SEGUNDA REPÚBLICA

HANDATOS-ELETIVOS E SIMILARES

GOVERNADOR DO ESTADO
SENADOR

	Ø3 1971	Ø3 1975	CE
	Ø1 Ø2 1979 31	Ø1 1987	CE

TOTAL DE MANDATOS: 2
TOTAL DE ANOS: 6

SUPLENTES

ALMIR PINTO

PARTIDOS POLÍTICOS

ALIANÇA RENOVADORA NACIONAL
PARTIDO DEMOCRÁTICO SOCIAL

ARENA
PDS

CARGOS PÚBLICOS EXERCIDOS

OFICIAL DE INFANTARIA NO XXIII BATALHÃO DE CAÇADORES.		1947	1949
INSTRUTOR DA ESCOLA PREPARATÓRIA DE FORTALEZA.	CE	1949	195Ø
PROFESSOR DE ÁLGEBRA EM COMISSÃO DA ESCOLA POLITÉCNICA DE FORTALEZA.		1948	195Ø
ADJUNTO DO CHEFE DE SERVIÇO DE OBRAS DA X REGIÃO MILITAR.		1955	1961
RESPONSÁVEL TÉCNICO PELO SERVIÇO DE LUZ E FORÇA DE FORTALEZA.	CE	1957	196Ø
ENGENHEIRO DO DEPARTAMENTO DE ENERGIA DA SUDENE.		1961	
DIRETOR DO DEPARTAMENTO DE ENERGIA ELÉTRICA DO PIAUÍ.	PI	1961	

CARGOS PÚBLICOS EXERCIDOS

PRESIDENTE DA CIA. NORDESTE DE ELETRIFICAÇÃO.	CE	1962	1963
PRESIDENTE DA CIA. HIDROELÉTRICA DE BOA ESPERANÇA.		1963	1970
CONSELHEIRO DA ELETROBRÁS.		1963	1970
PRESIDENTE DAS CENTRAIS ELÉTRICAS DO MARANHÃO.	MA	1963	1970
CONSELHEIRO DA ESCOLA DE ADMINISTRAÇÃO DA UNIVERSIDADE FEDERAL DE PERNAMBUCO.	PE	1963	1970
GOVERNADOR DO ESTADO DO CEARÁ.	CE	1971	1975
DIRETOR DE COORDENAÇÃO DA ELETROBRÁS.		1975	1978
MINISTRO DE MINAS E ENERGIA.		1979	

OUTROS DADOS POLÍTICOS

FOI ELEITO SENADOR PELO COLÉGIO ELEITORAL DE 1979. FOI REPRESENTANTE DO BRASIL NO CONGRESSO MUNDIAL DE ENERGIA ELÉTRICA REALIZADO NA U.R.S.S. FOI AOS E.U.A., PARTICIPAR DE TREINAMENTO OFERECIDO PELA USAID. PARTICIPOU DA DELEGAÇÃO, QUE COMPARECEU À ASSEMBLÉIA EXTRAORDINÁRIA DO PARLAMENTO LATINO-AMERICANO, ENTRE 10 E 13/10/1985, EM PUNTA DEL LESTE. COMO PARTICIPANTE DO COMITÊ DE ENERGIA ELÉTRICA, VISITOU O PARAGUAI, VENEZUELA, PERU, ESTADOS UNIDOS, FRANÇA, ALEMANHA E INGLATERRA - PROJETOS HIDRELÉTRICOS E FINANCIAMENTOS. EM CARÁTER CULTURAL E A CONVITE DOS GOVERNOS, VISITOU O JAPÃO, ISRAEL, ITÁLIA, ESPANHA, FRANÇA E INGLATERRA.

CONDECORAÇÕES RECEBIDAS

MEDALHA DO MÉRITO MILITAR. MEDALHA DO MÉRITO NAVAL. MEDALHA DO MÉRITO SANTOS DUMONT. MEDALHA DO PACIFICADOR. MEDALHA DA ORDEM DO MÉRITO AERONÁUTICO (GRAU DE GRANDE OFICIAL). MÉRITO DE TAMANDARÉ. MÉRITO DO ENGENHEIRO MILITAR. MEDALHA DA INDEPENDÊNCIA (ASSEMBLÉIA LEGISLATIVA DO ESTADO DE SÃO PAULO). MÉRITO DO RECIFE (PREFEITURA MUNICIPAL DO RECIFE). MEDALHA DO MÉRITO MAUÁ (MINISTÉRIO DOS TRANSPORTES). ORDEM DO RIO BRANCO. ORDEM MEXICANA DEL AGUILA AZTECA. MÉRITO TIMBIRA (GOVERNO DO ESTADO DO MARANHÃO). MÉRITO DA LIGA DA DEFESA NACIONAL. MÉRITO LEGISLATIVO (CÂMARA MUNICIPAL DE FORTALEZA - CEARÁ). LIONS INTERNACIONAL. MEDALHA DA ACADEMIA BRASILEIRA DE MEDICINA MILITAR. MÉRITO DUQUE DE CAXIAS (ESTADO DO RIO DE JANEIRO). MÉRITO GUARARAPES (ESTADO DE PERNAMBUCO). MÉRITO DA REPÚBLICA FEDERAL DA ALEMANHA. ORDEM DO MÉRITO JUDICIÁRIO DO TRABALHO. MÉRITO DA REPÚBLICA FRANCESA.

INFORMAÇÕES PESSOAIS

DATA NASCIMENTO: 30 12 1926 LOCAL: FORTALEZA - CE
SEXO: MASCULINO RELIGIÃO: CATÓLICA INSTRUÇÃO: SUPERIOR

ESCOLARIDADE

ENGENHARIA MILITAR	ACADEMIA MILITAR DAS AGULHAS NEGRAS	RESENDE - RJ	1944 1946
--------------------	--	--------------	-----------

SENADORES BRASILEIROS.	BRASÍLIA, SENADO FEDERAL,	1986
------------------------	---------------------------	------

ESCOLARIDADE

ENGENHARIA ELÉTRICA	ESCOLA TÉCNICA DO EXÉRCITO	RIO DE JANEIRO	1951	1954
ENGENHARIA CIVIL	ESCOLA DE ENGENHARIA DA UNIVERSIDADE DO BRASIL	RIO DE JANEIRO	1952	1954

PROFISSÕES EXERCIDAS

ENGENHEIRO-MILITAR E EMPRESÁRIO

ATIVIDADE PRINCIPAL

ENGENHARIA, EMPRESARIAL

INFORMAÇÕES FAMILIARES

FAMÍLIA PREEMINENTE: SIM FORTUNA PESSOAL: A
 NOME DO CONJUGE: MARIETA LANZILOTTI DE F. ANGELO
 NOME DA FAMÍLIA: SALVATORE DE FRANCESCO ANGELO
 DATA DO CASAMENTO: LOCAL: FORTALEZA - CE

FILIAÇÃO

NOME DA MÃE: HILZA DIOGO DE OLIVEIRA
 NOME DO PAI: CÉSAR CALS DE OLIVEIRA

OUTROS DADOS FAMILIARES

SEU PAI, ALÉM DE MÉDICO, FOI TAMBÉM PREFEITO DE FORTALEZA EM 1938/31 E 1946. PRESIDENTE DO CENTRO MÉDICO CEARENSE E DO SINDICATO MÉDICO CEARENSE. FUNDADOR E DIRETOR DA CASA DE SAÚDE CÉSAR CALS. DEPUTADO ESTADUAL DE 1935-37, QUANDO PRESIDIU A ASSEMBLÉIA LEGISLATIVA DO CEARÁ. FALECEU EM 18-12-1948.

OBRAS PUBLICADAS

CALS, CÉSAR. UM MODELO DE DESENVOLVIMENTO PARA O CEARÁ. R.J. ARTENOVA 1974. SECAS DO NORDESTE, SUGESTÕES PARA COMBATE A SEUS EFEITOS. ELETROBRÁS. DIRETORIA DE COORDENAÇÃO, 1977. OLIVEIRA FILHO, CÉSAR CALS DE. CEARÁ, SUA REAL POSIÇÃO NO NORDESTE, 1973. CEARÁ. SECRETARIA PARA ASSUNTOS DA CASA CIVIL. UM MODELO DE DESENVOLVIMENTO PARA O CEARÁ; GOVERNO CÉSAR CALS. FORTALEZA, 1974. 199 P. IL.

REFERÊNCIAS BIBLIOGRÁFICAS

RAIMUNDO GIRÃO. FAMÍLIAS DE FORTALEZA. APONTAMENTOS GENEALÓGICOS. DORIAN SAMPAIO, LUSTOSA DA COSTA. GUIA TURÍSTICO E INFORMATIVO DE FORTALEZA, 1974-1975. BRASIL. SENADO FEDERAL. SENADORES. DADOS BIOGRÁFICOS. NOVA LEGISLATURA, 1979-1983. BRASÍLIA. SENADO FEDERAL, SUBSECRETARIA DE ARQUIVO. 1980. ILUSTRAÇÃO: SUBSECRETARIA DE ARQUIVO. DADOS BIOGRÁFICOS DOS SENADORES DE 1979 A 1983. BRASÍLIA, SENADO

SENADORES BRASILEIROS. BRASÍLIA, SENADO FEDERAL, 1986

REFERÊNCIAS BIBLIOGRÁFICAS

FEDERAL. P. 75.

SENADOR: CÉSAR LACERDA DE VERGUEIRO

(CÉSAR VERGUEIRO)

ESTADO: SÃO PAULO

SEGUNDA REPÚBLICA



MANDATOS ELETIVOS E SIMILARES

DEPUTADO FEDERAL	27	11	1914	31	12	1920	SP
DEPUTADO FEDERAL	07	05	1923	31	12	1926	SP
DEPUTADO FEDERAL	03	05	1927	23	10	1930	SP
SENADOR			1951			1957	SP

TOTAL DE MANDATOS: 4

TOTAL DE ANOS: 21

SUPLENTE

LINA PRESTES

PARTIDOS POLÍTICOS

PARTIDO REPUBLICANO PAULISTA	PRP	1910	
PARTIDO SOCIAL DEMOCRÁTICO	PSD	1945	
PARTIDO SOCIAL PROGRESSISTA	PSP	1950	1959

CARGOS PÚBLICOS EXERCIDOS

SECRETÁRIO ESTADUAL DA JUSTIÇA	SP	1938	1940
SECRETÁRIO ESTADUAL DA JUSTIÇA	SP	1947	1950

OUTROS DADOS POLÍTICOS

FOI PRESIDENTE DOS CENTROS POLÍTICOS ANTI-INTERVENCIONISTAS E CIVILISTAS, PARTICIPANDO DA CAMPANHA PRESIDENCIAL DE RUI BARBOSA. MEMBRO DA COMISSÃO EXECUTIVA DO PARTIDO REPUBLICANO PAULISTA. FOI UM DOS FUNDADORES DO PSD (1945). FOI ELEITO SENADOR PELA COLIGAÇÃO PSP E PTB. NO SENADO, FOI VICE-PRESIDENTE DA COMISSÃO DE FINANÇAS. PARTICIPOU DA CONSTITUINTE DE 1946. ELABOROU OS PROJETOS DA ESTRADA

OUTROS DADOS POLÍTICOS

DE RODAGEM SÃO PAULO - RIO. FOI PRESIDENTE DO AERO-CLUBE BRASILEIRO.

INFORMAÇÕES PESSOAIS

DATA NASCIMENTO: 11 06 1886 LOCAL: SANTOS - SP
 DATA FALECIMENTO: 31 01 1957 LOCAL: SÃO PAULO - SP
 SEXO: MASCULINO RELIGIÃO: CATÓLICA INSTRUÇÃO: SUPERIOR

ESCOLARIDADE

SECUNDÁRIO	GINÁSIO ANCHIETA	FRIBURGO - RJ
DIREITO	FACULDADE DE DIREITO DE SÃO PAULO	SÃO PAULO 1907

PROFISSÕES EXERCIDAS

ADVOGADO

ATIVIDADE PRINCIPAL

POLÍTICA

INFORMAÇÕES FAMILIARES

FAMÍLIA PREEMINENTE: SIM FORTUNA PESSOAL: A
 NOME DO CONJUGE: SOLTEIRO

FILIAÇÃO

NOME DA MÃE: MANOELA LACERDA VERGUEIRO
 NOME DO PAI: AFONSO DE VERGUEIRO

OUTROS DADOS FAMILIARES

NETO DO COMENDADOR LUIZ VERGUEIRO E DO BARÃO DE ARARAS - SP. BISNETO DO SENADOR NICOLAU DE CAMPOS VERGUEIRO E DO BARÃO DE ANTONINA.

REFERÊNCIAS BIBLIOGRÁFICAS

QUEM É QUEM NO BRASIL. V. I. EDIÇÃO I. SOCIEDADE BRASILEIRA DE EXPANSÃO COMERCIAL, 1948. DEPUTADOS BRASILEIROS 1826-1976. CÂMARA DOS DEPUTADOS, PALÁCIO DO CONGRESSO NACIONAL, BRASÍLIA. GRANDE ENCICLOPÉDIA DELTA LAROUSSE. V. 15, EDITORA DELTA, RIO DE JANEIRO, 1971. ILUSTRAÇÃO: CYSNEIROS, AMADOR. PARLAMENTARES BRASILEIROS. RIO DE JANEIRO. BATISTA DE SOUZA, 1953. P. 77.



SENADOR: CÂNDIDO BARATA RIBEIRO

(BARATA RIBEIRO)

ESTADO: DISTRITO FEDERAL

PRIMEIRA REPÚBLICA

MANDATOS ELETIVOS E SIMILARES

PREFEITO	17	12	1892	26	05	1893	RJ
SENADOR	25	05	1900	31	01	1909	DF

TOTAL DE MANDATOS: 2

TOTAL DE ANOS: 10

PARTIDOS POLÍTICOS

PARTIDO REPUBLICANO	PR
PARTIDO ABOLICIONISTA	

CARGOS PÚBLICOS EXERCIDOS

FOI PRESIDENTE DA INTENDÊNCIA MUNICIPAL DO DISTRITO FEDERAL		
FOI MINISTRO DO SUPREMO TRIBUNAL FEDERAL		
PRESIDENTE DO CONSELHO MUNICIPAL	DF	1891
FOI DIRETOR DO HOSPITAL DE CARIDADE DE CAMPINAS	SP	
FOI PROFESSOR NA CADEIRA DE CLÍNICA DE MOLÉSTIAS DE CRIANÇAS NA FACULDADE DE MEDICINA		1882

OUTROS DADOS POLÍTICOS

FOI PREPARADOR DO GABINETE ANATÔMICO DA FACULDADE DE MEDICINA DO RIO DE JANEIRO. CONTRIBUIU PARA O SANEAMENTO DA CIDADE DO RIO DE JANEIRO. UM DOS REDATORES DA REVISTA DO ATHENEU MÉDICO DE 1865 A 1966, PUBLICADO NO RIO DE JANEIRO. FOI CATEDRÁTICO, POR CONCURSO, EM 1883, NO HOSPITAL DA SANTA CASA DE MISERICÓRDIA. SUBSCREVEU O MANIFESTO DE 1870. ERA PELA LIBERTAÇÃO TOTAL E IMEDIATA DA ESCRAVIDÃO.

OUTROS DADOS POLÍTICOS

ABOLICIONISTA E REPUBLICANO. ELEITO SENADOR POR TERMINAÇÃO DO MANDATO DO SR. WANDENKOLK. EXERCEU O CARGO DE MINISTRO DO SUPREMO TRIBUNAL NOMEADO POR FLORIANO PEIXOTO, SEM TER CONSEGUIDO A SUA APROVAÇÃO PELO SENADO FEDERAL. CHEGOU, INCLUSIVE, A JULGAR FEITOS QUE FORAM APROVADOS. NA FUNÇÃO DE ADMINISTRADOR DA PREFEITURA, INICIOU O RECUEO DOS PRÉDIOS PARA O ALARGAMENTO DE LOGRADOUROS EM VÁRIOS PONTOS DA CIDADE. SEUS PARECERES E VETOS ÀS RESOLUÇÕES DO CONSELHO MUNICIPAL CONSTITUEM-SE FONTES DE INFORMAÇÃO SOBRE AS QUESTÕES DE AFORAMENTO, HIGIENE E INSTRUÇÃO DO RIO DE JANEIRO. PARTICIPOU, JUNTAMENTE COM SILVA JARDIM, DA GRANDE CONFERÊNCIA REPUBLICANA QUE SE REALIZOU NO RIO DE JANEIRO, A 3ª DE DEZEMBRO DE 1888, NA SOCIEDADE FRANCESA DE GINÁSTICA. LÁ, FOI FERIDO, QUANDO, AO TÉRMINO DA CONFERÊNCIA, O EDIFÍCIO FOI ASSALTADO PELA POLÍCIA IMPERIAL E PELA 'GUARDA NEGRA'.

INFORMAÇÕES PESSOAIS

DATA NASCIMENTO: 11 03 1843 LOCAL: SALVADOR - BA
 DATA FALECIMENTO: 11 02 1918 LOCAL: RIO DE JANEIRO - RJ
 SEXO: MASCULINO RELIGIÃO: CATÓLICA INSTRUÇÃO: SUPERIOR

ESCOLARIDADE

SECUNDÁRIO	MOSTEIRO DE SÃO BENTO	RIO DE JANEIRO
MEDICINA	FACULDADE DE MEDICINA	RIO DE JANEIRO 1867

PROFISSÕES EXERCIDAS

MÉDICO, PROFESSOR

ATIVIDADE PRINCIPAL

MEDICINA

INFORMAÇÕES FAMILIARES

FAMÍLIA PREEMINENTE: FORTUNA PESSOAL: C
 NOME DO CONJUGE: ANA CORNÉLIA
 NOME DA FAMÍLIA: JOÃO ANTÔNIO DO AMARAL CASTRO
 DATA DO CASAMENTO: 23 12 1865 LOCAL: SOROCABA - SP

FILIAÇÃO

NOME DA MÃE: VERIDIANA BARATA RIBEIRO
 NOME DO PAI: JOSÉ MARIA CÂNDIDO RIBEIRO

OUTROS DADOS FAMILIARES

SEU AVÔ, CIPRIANO JOSÉ BARATA DE ALMEIDA, FOI UM DOS DEPUTADOS BRASILEIROS QUE, MANDADOS ÀS CORTES DE LISBOA, RECUSARAM A ASSINAR A

OUTROS DADOS FAMILIARES

CONSTITUIÇÃO PORTUGUESA.

OBRAS PUBLICADAS

DAS CAUSAS E TRATAMENTO DA RETENÇÃO DE URINA. QUAIS AS MEDIDAS SANITÁRIAS PARA IMPEDIR O DESENVOLVIMENTO E A PROPAGAÇÃO DA FEBRE AMARELA NO RIO DE JANEIRO? (TESE DE CONCURSO). RELATÓRIO SOBRE A QUESTÃO MÉDICO-LEGAL CASTRO-MALTA (1885). DISCURSOS NA FACULDADE DE MEDICINA (1867 E 1887). O SEGREDO DO LAR (DRAMA EM QUATRO ATOS), 1881. PROPAGANDA ABOLICIONISTA. OFÍCIO DIRIGIDO AO MINISTRO DO INTERIOR SOBRE O PROJETO DA CONFERÊNCIA PARA LEVANTAMENTO DA PLANTA DE CATEDRAL DO DISTRITO FEDERAL (1892, RIO). EXPOSIÇÃO DE MOTIVOS SOBRE A SUSPENSÃO DO ATO DO CONSELHO MUNICIPAL ACERCA DO CONCURSO PARA ESCOLAS MUNICIPAIS. DISCURSOS NO SENADO FEDERAL (1900 A 1908).

REFERÊNCIAS BIBLIOGRÁFICAS

REVISTA DO INSTITUTO HISTÓRICO E GEOGRÁFICO BRASILEIRO. V. 216. ABRANCHES, DUNSHEE DE. GOVERNOS E CONGRESSOS DA REPÚBLICA DOS ESTADOS UNIDOS DO BRASIL, 1889 A 1917. V. 2, SÃO PAULO, 1918. PP. 15 E 16. ENCICLOPÉDIA MIRADOR. V. 18, P. 9915. LAURÊNIO LAGO. (STJ E STF). SACRAMENTO BLAKE. AUGUSTO VITORINO ALVES. DICIONÁRIO BIBLIOGRÁFICO BRASILEIRO. RIO DE JANEIRO, IMPRENSA NACIONAL, 1893. V. 2, PP. 26 E 471. VELHO, SOBRINHO J. F. DICIONÁRIO BIO-BIBLIOGRÁFICO BRASILEIRO. V. II, AZEVEDO CASTRO E B. VIRGÍNIA. RJ, 1940. P. 63. SOUZA, J. GALANTE DE. O TEATRO NO BRASIL. TOMO II, SUBSÍDIOS PARA UMA BIBLIOGRAFIA DO TEATRO NO BRASIL. RIO DE JANEIRO, INL, 1960. 581 P. ILUSTRAÇÃO: SENADO FEDERAL. VULTOS E FACTOS DA REPÚBLICA, 1928-1941. S.L. S.ED., 19???. RECORTES DE JORNAIS.

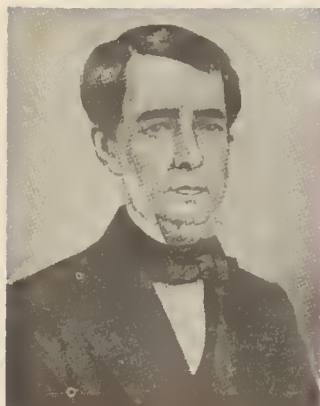

SENADOR: CÂNDIDO BATISTA DE OLIVEIRA

ESTADO: CEARÁ

IMPÉRIO

MANDATOS ELETIVOS E SIMILARES

DEPUTADO GERAL	1830	1833	RS
SENADOR	29 12 1849	26 05 1865	CE

TOTAL DE MANDATOS: 2

TOTAL DE ANOS: 9

PARTIDOS POLÍTICOS

PARTIDO LIBERAL	PLIB	1849	1865
-----------------	------	------	------

CARGOS PÚBLICOS EXERCIDOS

DIPLOMATA EM SÃO PETERSBURGO		1840	1843
DIPLOMATA EM VIENA, ÁUSTRIA		1844	
MINISTRO DE ESTADO DA FAZENDA		1839	
MINISTRO DE ESTADO DA MARINHA	RJ	1848	
MINISTRO INTERINO DOS NEGÓCIOS ESTRANGEIROS		1839	
CONSELHEIRO DE ESTADO		1847	
DIRETOR DO BANCO DO BRASIL E SEU PRESIDENTE	RJ	1859	1865
DIRETOR DO JARDIM BOTÂNICO	RJ	1851	
INSPECTOR-GERAL DO TESOURO	RJ		
CONSELHEIRO DE ESTADO EXTRAORDINÁRIO		1859	

OUTROS DADOS POLÍTICOS

PROFESSOR DA ACADEMIA MILITAR NO RIO DE JANEIRO EM 1827. DEDICADO AOS ASSUNTOS FINANCEIROS. EM 1839, TENTOU ERRADICAR A ESCRAVATURA NO BRASIL. VEREADOR DA CASA IMPERIAL. COMENDADOR DA ORDEM DE CRISTO E DA ROSA. GRÃ-CRUZ DA ORDEM PRUSSIANA DE SANTO ESTANISLAU. COMO MINISTRO

SENADORES BRASILEIROS. BRASÍLIA, SENADO FEDERAL, 1986

508

OUTROS DADOS POLÍTICOS

DA MARINHA, CRIOU O CORPO DE FUZILEIROS NAVAIS.

INFORMAÇÕES PESSOAIS

DATA NASCIMENTO: 15 02 1801 LOCAL: PORTO ALEGRE - RS
DATA FALECIMENTO: 26 05 1865 LOCAL: BAHIA, A BORDO DE NAVIO
SEXO: MASCULINO RELIGIÃO: CATÓLICA INSTRUÇÃO: SUPERIOR

ESCOLARIDADE

MATEMÁTICA	UNIVERSIDADE DE	COIMBRA -	
	COIMBRA	PORTUGAL	1820 1824
ENGENHARIA	POLITÉCNICA - PARIS	FRANÇA	1825 1827

PROFISSÕES EXERCIDAS

ENGENHEIRO, FUNCIONÁRIO PÚBLICO E PROFESSOR, MATEMÁTICO

ATIVIDADE PRINCIPAL

PROFESSOR

INFORMAÇÕES FAMILIARES

FAMÍLIA PREEMINENTE: FORTUNA PESSOAL: B

FILIAÇÃO

NOME DA MÃE: FRANCISCA CANDIDO DE OLIVEIRA
NOME DO PAI: FRANCISCO BATISTA DOS ANJOS

OBRAS PUBLICADAS

COMPÊNDIO DE ARITHMÉTICA. RIO DE JANEIRO 1832. IN QUARTO. RELATÓRIO SOBRE O MELHORAMENTO DE PESOS E MEDIDAS E O MONETÁRIO. RIO DE JANEIRO, 1834. 158 P. IN QUARTO. A ESCRAVATURA NO BRASIL E A ÉPOCA PROVÁVEL DA EXTINÇÃO. SÃO PETERSBURGO, 1842, IN OITAVO. SISTEMA FINANCIAL DO BRASIL. SÃO PETERSBURGO, 1842. 181 P. IN OITAVO. A QUESTÃO DO OURO. SÃO PETERSBURGO, 1842. IN OITAVO. RECONHECIMENTO TOPOGRÁFICO DA FRONTEIRA DO IMPÉRIO DO BRASIL NA PROVÍNCIA DE S. PEDRO DO RIO GRANDE DO SUL, NA PARTE CONFIANTE COM O ESTADO ORIENTAL DO URUGUAY, ETC. RIO DE JANEIRO, 1850. IN OITAVO. APONTAMENTOS. RIO DE JANEIRO, 1851. IN OITAVO. SISTEMA MÉTRICO DECIMAL. RIO DE JANEIRO, 1865. IN OITAVO. PROBLEMAS DE CÁLCULOS ASTRONÔMICOS. (DUAS MEMÓRIAS) RIO DE JANEIRO, 1855. REVISTA BRAZILEIRA. RIO DE JANEIRO, 1857 A 1861. TEORIA DA LINHA RETA E DO PLANO CONSIDERADO NO ESPAÇO NO TOMO PRIMEIRO, PP. 129 A 209, COM ESTAMPA.

REFERÊNCIAS BIBLIOGRÁFICAS

BLAKE, AUGUSTO SACRAMENTO. GOVERNOS E CONGRESSOS DA REPÚBLICA FEDERAL

SENADORES BRASILEIROS. BRASÍLIA, SENADO FEDERAL, 1986

REFERÊNCIAS BIBLIOGRÁFICAS

DO BRASIL. DICIONÁRIO BIBLIOGRÁFICO BRASILEIRO. IMPRENSA NACIONAL, RJ, 1802. EDIÇÃO DO CONSELHO FEDERAL DE CULTURA. 1970. V. II PP. 24-26. ILUSTRAÇÃO: SISSON, SEBASTIÃO AUGUSTO. GALERIA DOS BRASILEIROS ILUSTRES. SÃO PAULO. MARTINS, 1948. V. I. P. 83.

OUTROS DADOS POLITICOS

IMPERADOR. FOI MINISTRO DA AGRICULTURA, COMÉRCIO E OBRAS PÚBLICAS DO MINISTÉRIO PRESIDIDO PELO VISCONDE DO RIO BRANCO, SENADOR JOSÉ DA SILVA PARANHOS. COMBATEU A DISSIDÊNCIA CONSERVADORA DOS SAQUAREMAS. VOTOU PELA LEI DO VENTRE LIVRE APRESENTADA PELO MINISTRO QUE O ANTECEDEU NA PASTA DA AGRICULTURA, DEPUTADO TEODORO MACHADO FREIRE PEREIRA DA SILVA E APROVADA EM 28 DE SETEMBRO DE 1871, QUANDO JÁ HAVIA TAMBÉM, DEIXADO O MINISTÉRIO E VOLTADO AO SENADO. SEU ÚLTIMO ATO COMO MINISTRO FOI A AUTORIZAÇÃO DADA AO VISCONDE DE MAUÁ, PARA ESTABELECEER UM CABO SUBMARINO ENTRE O BRASIL E PORTUGAL.

CONDECORAÇÕES RECEBIDAS

OFICIAL MAIOR DA CASA IMPERIAL; DIGNITÁRIO DA ORDEM DA ROSA; COMENDADOR DA ORDEM DE CRISTO; AGRACIADO COM A GRÃ-CRUZ DA ORDEM DE CRISTO DE PORTUGAL E DE NOSSA SENHORA DA CONCEIÇÃO DE VILA VIÇOSA; DA ORDEM ERNESTINA DA CASA DUCAL DA SAXÔNIA E DA ORDEM AUTRIACA DA CORDA DE FERRO. ERA MEMBRO TITULAR DA IMPERIAL ACADEMIA DE MEDICINA.

INFORMAÇÕES PESSOAIS

DATA NASCIMENTO: 12 18 1812 LOCAL: RIO DE JANEIRO - RJ
 DATA FALECIMENTO: 25 08 1872 LOCAL: RIO DE JANEIRO - RJ
 SEXO: MASCULINO RELIGIÃO: CATÓLICA INSTRUÇÃO: SUPERIOR

ESCOLARIDADE

MEDICINA	AÇÃO MÉDICO- CIRÚRGICA	RIO DE JANEIRO	1832
DOUTOR EM MEDICINA	FACULDADE DE MEDICINA DO RIO DE JANEIRO	RIO DE JANEIRO	1834

PROFISSÕES EXERCIDAS

MÉDICO, PROFESSOR

ATIVIDADE PRINCIPAL

MEDICINA, MAGISTÉRIO

INFORMAÇÕES FAMILIARES

FAMÍLIA PREENINENTE: SIM FORTUNA PESSOAL: A
 NOME DO CONJUGE: JOANA BORGES DO NASCIMENTO
 DATA DO CASAMENTO: LOCAL: RIO DE JANEIRO - RJ

FILIAÇÃO

NOME DA MÃE: GERTRUDES MARIA DA CONCEIÇÃO
 NOME DO PAI: JOSÉ BORGES MONTEIRO

OBRAS PUBLICADAS

CONSIDERAÇÕES GERAIS SOBRE HÉRNIAS ABDOMINAIS E DA HÉRNIA INGUINAL EM PARTICULAR: TESE APRESENTADA À FACULDADE DE MEDICINA DO RIO DE JANEIRO PARA CONCURSO A UM LUGAR DE SUBSTITUTO DA SEÇÃO CIRÚRGICA. RIO DE JANEIRO, 1833. DA AMPUTAÇÃO CIRCULAR PELA CONTINUIDADE DA COXA, MEIOS EMPREGADOS PARA VEDAR A HEMORRAGIA E MANEIRA DE FAZER O CURATIVO, TESE, ETC. PARA O CONCURSO DO LUGAR DELENTE DE ANATOMIA TOPOGRÁFICA, MEDICINA OPERATÓRIA E APARELHOS. RIO DE JANEIRO, 1838. QUEIMADURAS: LIÇÕES ORAIS DE CLÍNICA CIRÚRGICA, FEITAS A 27 DE JULHO E 12 DE OUTUBRO DE 1844. IN ARQUIVO MÉDICO BRASILEIRO, TOMO I, PP. 16-21 E 58-65. RESUMO ESTATÍSTICO DA CLÍNICA CIRÚRGICA DA ESCOLA DE MEDICINA.

REFERÊNCIAS BIBLIOGRÁFICAS

ILUSTRAÇÃO: LUDWIG, ANGERES K.K. PHOTOGRAPH. WIEN. BIBLIOTECA NACIONAL. SERVIÇO DE MICROFILMAGEM.



SENADOR: CÂNDIDO FERREIRA DE ABREU

(CÂNDIDO DE ABREU)

ESTADO: PARANÁ

PRIMEIRA REPÚBLICA

MANDATOS ELETIVOS E SIMILARES

PREFEITO	1892	1894	PR	CURITIBA
DEPUTADO ESTADUAL	1901	1903	PR	
DEPUTADO FEDERAL	1903	1905	PR	
SENADOR	1906	1914	PR	
PREFEITO	1915	1918	PR	

TOTAL DE MANDATOS: 5

TOTAL DE ANOS: 19

CARGOS PÚBLICOS EXERCIDOS

ENGENHEIRO DA ESTRADA DE FERRO MADEIRA - MAMORÉ	AM	1882	1885
DIRETOR DAS OBRAS PÚBLICAS E COLONIAIS		1886	1887
INSPECTOR DE OBRAS PÚBLICAS - CURITIBA	PR	1887	1889
ENGENHEIRO DE OBRAS - BELO HORIZONTE	MG	1894	1896
SECRETÁRIO DE OBRAS PÚBLICAS E COLONIAIS	PR	1896	1900
CORONEL COMANDANTE DO SEGUNDO BATALHÃO DE ARTILHARIA DA GUARDA NACIONAL DESDE 1896		1896	

OUTROS DADOS POLÍTICOS

EM 1878, FOI PREPARADOR DE FÍSICA NO LICEU DE ARTES E OFÍCIOS, E, DE 1879 A 1882, NA ESCOLA POLITÉCNICA DO RIO DE JANEIRO. TENENTE-CORONEL HONORÁRIO DO EXÉRCITO DESDE 24-10-1894. EM 1903, FEZ PARTE DA COMISSÃO DE LIMITES DO ESTADO DO PARANÁ COM SÃO PAULO. NO SENADO, FOI MEMBRO DAS COMISSÕES DE SAÚDE PÚBLICA, OBRAS PÚBLICAS E EMPRESAS PRIVILEGIADAS. QUARTO SECRETÁRIO DA MESA DIRETORA.

508

INFORMAÇÕES PESSOAIS

DATA NASCIMENTO: 02 08 1856 LOCAL: PARANAGUÁ
SEXO: MASCULINO RELIGIÃO: INSTRUÇÃO: SUPERIOR

ESCOLARIDADE

ENGENHARIA

PROFISSÕES EXERCIDAS

ENGENHEIRO

ATIVIDADE PRINCIPAL

ENGENHARIA CIVIL

REFERÊNCIAS BIBLIOGRÁFICAS

ABRANCHES, DUNSHEE DE. GOVERNOS E CONGRESSOS DA REPÚBLICA DOS ESTADOS UNIDOS DO BRASIL, 1889 A 1917. RIO DE JANEIRO, 1918. V. II P. 171. GRANDE ENCICLOPÉDIA DELTA LAROUSSE. RIO DE JANEIRO, ED. DELTA SA. V. I P. 28. ILUSTRAÇÃO: REVISTA 'FON-FON', 13-07-1907. P. 08. BIBLIOTECA NACIONAL. SERVIÇO DE MICROFILMAGEM.

SENADOR: CÂNDIDO JOSÉ DE ARAÚJO VIANA

MARQUÊS DE SAPUCAÍ, VISCONDE DE SAPU

ESTADO: MINAS GERAIS

IMPÉRIO



MANDATOS ELETIVOS E SIMILARES

DEPUTADO CONSTITUINTE	03	05	1823	12	11	1823	MG
DEPUTADO GERAL	08	05	1826	03	09	1829	MG
PRESIDENTE DA PROVÍNCIA DE ALAGOAS	14	02	1828	31	12	1828	AL
PRESIDENTE DA PROVÍNCIA DO MARANHÃO	14	01	1829	12	10	1832	MA
DEPUTADO GERAL	03	05	1830	06	10	1833	MG
DEPUTADO GERAL	03	05	1834	15	10	1837	MG
SENADOR	13	04	1840	23	01	1875	MG
PRESIDENTE DO SENADO	04	01	1851	07	05	1854	MG

TOTAL DE MANDATOS: 7

TOTAL DE ANOS: 47

PARTIDOS POLÍTICOS

PARTIDO CONSERVADOR PCI 1837

CARGOS PÚBLICOS EXERCIDOS

JUIZ DE FORA DE MARIANA	MG	1821	
DESEMBARGADOR DA RELAÇÃO DE PERNAMBUCO		1826	
DESEMBARGADOR DA RELAÇÃO DA BAHIA		1832	
MINISTRO DA FAZENDA DO TERCEIRO GABINETE DA REGÊNCIA TRINA PERMANENTE, 13-9-1832		1832	1834
MINISTRO DA JUSTIÇA DO TERCEIRO GABINETE DA REGÊNCIA TRINA, 13-9-1832		1833	1833
DESEMBARGADOR DA RELAÇÃO DO RIO DE JANEIRO		1833	1849
PROCURADOR DA COROA E FISCAL DO TESOURO, INTERINO		1837	

CARGOS PÚBLICOS EXERCIDOS

MINISTRO DO II GABINETE DO II IMPÉRIO, O DE 23-3-1841	1841	1843
MINISTRO DO SUPREMO TRIBUNAL DE JUSTIÇA	1849	1850
CONSELHEIRO DE ESTADO	1850	

OUTROS DADOS POLÍTICOS

ESTUDOU DIREITO EM COIMBRA (1815-1821). VOLTANDO AO BRASIL, FOI NOMEADO JUIZ DE FORA DE MARIANA, CARGO QUE SÓ OCUPOU EM 05-10-1822, EM OUTUBRO DE 1822. COMO PRESIDENTE DA CÂMARA MUNICIPAL, PARTICIPOU DA RECEPÇÃO DA CIDADE AO IMPERADOR D. PEDRO I. PARALELAMENTE A UMA CARREIRA DE MAGISTRADO BRILHANTE, NA QUAL ALCANÇOU O MAIS ALTO POSTO, TEVE IGUALMENTE UMA CARREIRA POLÍTICA DAS MAIS DESTACADAS. FOI UM ADMINISTRADOR EQUILIBRADO E JUSTO. PROFESSOR DE LITERATURA E CIÊNCIAS POSITIVAS DE D. PEDRO II E SUAS IRMÃS, BEM COMO DAS FILHAS DO IMPERADOR, AS PRINCESAS LEOPOLDINA E IZABEL. COMO PRESIDENTE DA PROVÍNCIA DE ALAGOAS, REGULARIZOU A ADMINISTRAÇÃO DA FAZENDA DA PROVÍNCIA QUE EXIGIAM PROVIDÊNCIAS ENÉRGICAS. PACIFICOU ALAGOAS. FOI NOMEADO PARA O MARANHÃO COM A FINALIDADE DE PACIFICAR A PROVÍNCIA. SUAS INICIATIVAS FORAM VÁRIAS, ENTRE ELAS, CRIANDO O CONSELHO GERAL DA PROVÍNCIA E A BIBLIOTECA PÚBLICA. COMPLETOU A ORGANIZAÇÃO DAS CÂMARAS MUNICIPAIS SEGUNDO A LEI. ENFRENTOU AS AGITAÇÕES PROVOCADAS PELA NOTÍCIA DA ABDICAÇÃO DO IMPERADOR E MOVIMENTOS ARMADOS. NO MINISTÉRIO DA FAZENDA, REALIZOU AS PRIMEIRAS REFORMAS ALFANDEGÁRIAS. AINDA COUBE A ELE, A SUBSTITUIÇÃO DA MOEDA DE COBRE EM CIRCULAÇÃO. FOI EXAMINADOR OFICIAL DO COLÉGIO PEDRO II, DOS CANDIDATOS À DIPLOMACIA. FOI PRESIDENTE DO INSTITUTO HISTÓRICO E GEOGRÁFICO BRASILEIRO. NO SENADO, FOI SEU PRESIDENTE DE 1851 A 1853. COMO DEPUTADO, VOTOU PELA COMPETÊNCIA EXCLUSIVA DA CÂMARA DOS DEPUTADOS PARA A REFORMA CONSTITUCIONAL DE 1834 (1832). VOTOU PELO ATO ADICIONAL (1834) E TAMBÉM PELA LEI DE INTERPRETAÇÃO DO ATO ADICIONAL (1839); VOTOU CONTRA A MAIORIDADE, VOTOU A FAVOR DA LEI DO VENTRE LIVRE (1871). FOI LIBERAL MODERADO ATÉ 1837, ENTRANDO PARA O PARTIDO CONSERVADOR. ATIVIDADES MAÇÓNICAS: RECEBEU O GRAU TRIGÉSIMO TERCEIRO COMO GRÃO-MESTRE DO GRANDE ORIENTE DO PASSEIO A 30-08-1837. FOI O REALIZADOR DA FUSÃO DO GRANDE ORIENTE BRASILEIRO COM O SUPREMO CONSELHO MONTEZUMA (1842).

CONDECORAÇÕES RECEBIDAS

FOI AGRACIADO COM AS COMENDAS DE CAVALEIRO DA ORDEM DE CRISTO (1826), OFICIAL DA ORDEM DO CRUZEIRO (1829), CONSELHEIRO DO IMPÉRIO (1833), SIGNATÁRIO DA ORDEM DO CRUZEIRO (1860), VISCONDE DE SAPUCAÍ, COM GRANDEZA (1854), MARQUÊS DE SAPUCAÍ (1872). FOI TAMBÉM AGRACIADO COM A GRÃ-CRUZ DA ORDEM DA TORRE E ESPADA DE PORTUGAL, DA ORDEM DE SÃO JANUÁRIO DE NÁPOLES E DA ORDEM ERNESTINA DA CASA DUCAL DA SAXÔNIA. FOI TAMBÉM INDICADO PARA TESTEMUNHA DO CASAMENTO DA PRINCESA LEOPOLDINA COM O DUQUE DE SAXE (1864). CONSELHEIRO DE ESTADO EXTRAORDINÁRIO (1850) E CONSELHEIRO DE ESTADO ORDINÁRIO (1859).

INFORMAÇÕES PESSOAIS

DATA NASCIMENTO: 15 09 1793 LOCAL: CONGONHAS DE SABARÁ - MG
 DATA FALECIMENTO: 23 01 1875 LOCAL: RIO DE JANEIRO - RJ
 SEXO: MASCULINO RELIGIÃO: INSTRUÇÃO: SUPERIOR

ESCOLARIDADE

DIREITO UNIVERSIDADE DE SABARÁ - MG
 DE COIMBRA - DIREITO PORTUGAL 1816 1821

PROFISSÕES EXERCIDAS

FUNCIONÁRIO PÚBLICO, PROFESSOR

ATIVIDADE PRINCIPAL

MAGISTRATURA, MAGISTÉRIO

INFORMAÇÕES FAMILIARES

FAMÍLIA PREEMINENTE: SIM FORTUNA PESSOAL: A
 NOME DO CONJUGE: ANA EFIGÊNIA DE SIQUEIRA RAMALHO
 NOME DA FAMÍLIA: LUÍS DE SIQUEIRA RAMALHO
 DATA DO CASAMENTO: 22 05 1822 LOCAL: RIO DE JANEIRO - RJ

FILIAÇÃO

NOME DA MÃE: MARIANA CLARA DA CUNHA
 NOME DO PAI: MANOEL DE ARAÚJO CUNHA

REFERÊNCIAS BIBLIOGRÁFICAS

NOGUEIRA, OCTACIANO E FIRMO, JOÃO SERENO. PARLAMENTARES DO IMPÉRIO. BRASÍLIA, SENADO FEDERAL, 1973. 2 V. IL. (SENADO, CÂMARA, MINISTÉRIO DA JUSTIÇA). TEIXEIRA DE MELLO. EFEMÉRIDES NACIONAIS. JOSÉ PEDRO XAVIER DA VEIGA. EFEMÉRIDES MINEIRAS. BLAKE, SACRAMENTO. DICIONÁRIO BIBLIOGRÁFICO BRASILEIRO. RIO BRANCO. EFEMÉRIDES BRASILEIRAS. LYRA, TAVARES DE. INSTITUIÇÕES POLÍTICAS DO IMPÉRIO. BRASÍLIA, SENADO FEDERAL, 1979. 349 P. (SENADO, CÂMARA). SISSON, S.A. GALERIA DOS BRASILEIROS ILUSTRES. GALVÃO, RAMIZ. CATÁLOGO DE EXPOSIÇÃO DE HISTÓRIA DO BRASIL. MACEDO, J. MANUEL. ANO BIOGRÁFICO BRASILEIRO. MINISTROS DA FAZENDA. LAGO, LAURÊNIO. SUPREMO TRIBUNAL DE JUSTIÇA E SUPREMO TRIBUNAL FEDERAL, 1828-1978. RIO DE JANEIRO, BIBLIOTECA DO EXÉRCITO, 1978. 335 P. (SENADO, STF, MINISTÉRIO DA JUSTIÇA). ASLAN, NICOLA. PEQUENAS BIOGRAFIAS DE GRANDES MAÇONS BRASILEIROS. RIO DE JANEIRO, ED. MAÇÔNICA, 1973. PP. 34/40. ILUSTRAÇÃO: PROJETO BIOGRAFIA DOS SENADORES. PRESIDENTES DO SENADO FEDERAL DE 1826 A 1985. BRASÍLIA. SENADO FEDERAL, 1984. P. 24.

SENADOR: CÂNDIDO MENDES DE ALMEIDA

ESTADO: MARANHÃO

IMPÉRIO

MANDATOS ELETIVOS E SIMILARES

DEPUTADO GERAL	1843		MA
DEPUTADO GERAL	1850	1852	MA
DEPUTADO GERAL	1853	1856	MA
DEPUTADO GERAL	1857	1860	MA
DEPUTADO GERAL	1869	1871	MA
SENADOR VITALÍCIO	19 05	1871 01 03	1881 MA

TOTAL DE MANDATOS: 6

TOTAL DE ANOS: 21

PARTIDOS POLÍTICOS

PARTIDO CONSERVADOR PCI

CARGOS PÚBLICOS EXERCIDOS

MAGISTRADO MA

OUTROS DADOS POLÍTICOS

ABOLICIONISTA. SECRETÁRIO DO GOVERNO DA PROVÍNCIA DO MARANHÃO. FOI CONTRA A SECULARIZAÇÃO DOS CEMITÉRIOS E DIREITO DE VOTOS AOS CATÓLICOS. ATUOU JUNTAMENTE COM ZACHARIAS DE GÓES E VASCONCELOS NO CASO DOS BISPOS DO PARÁ, PERANTE A JUSTIÇA. ANTI-MAÇÔNICO, EMBORA TIVESSE SIDO MEMBRO DA MAÇONARIA NA JUVENTUDE. FUNDOU A ASSOCIAÇÃO CATÓLICA FLUMINENSE EM 1864. UM DOS LÍDERES DO GRUPO 'ULTRAMONTANO' NO PARLAMENTO. PREPAROU O PRIMEIRO MAPA GEOGRÁFICO DO IMPÉRIO. SÓCIO DO INSTITUTO HISTÓRICO E GEOGRÁFICO BRASILEIRO; SÓCIO E PRESIDENTE DA SEÇÃO DA SOCIEDADE DE GEOGRAFIA DE LISBOA NO BRASIL; DAS SOCIEDADES DE GEOGRAFIA DE LONDRES E DE PARIS. FOI REDATOR DOS JORNAIS 'O BRADO DE CAXIAS', CAXIAS, MA (1845) E 'O OBSERVADOR', MARANHÃO (1847-1850).

CONDECORAÇÕES RECEBIDAS

ERA OFICIAL DA ORDEM DA ROSA E COMENDADOR DA ORDEM DE SÃO GREGÓRIO MAGNO DE ROMA.

INFORMAÇÕES PESSOAIS

DATA NASCIMENTO: 14 10 1818 LOCAL: SÃO BERNARDO DOS ANAPURUS
 DATA FALECIMENTO: 01 03 1881 LOCAL: RIO DE JANEIRO - RJ
 SEXO: MASCULINO RELIGIÃO: CATÓLICA INSTRUÇÃO: SUPERIOR

ESCOLARIDADE

SECUNDÁRIO SÃO BERNARDO DO
 BREJO MARANHÃO
 DIREITO FACULDADE DE DIREITO OLINDA - PE 1835 1839

PROFISSÕES EXERCIDAS

ADVOGADO, JORNALISTA, FUNCIONÁRIO PÚBLICO E PROFESSOR

ATIVIDADE PRINCIPAL

MAGISTRATURA, MAGISTÉRIO, JORNALISMO E
 ADVOCACIA

INFORMAÇÕES FAMILIARES

FAMÍLIA PREEMINENTE: SIM FORTUNA PESSOAL: A
 NOME DO CONJUGE: ROSALINA RIBEIRO CAMPOS
 NOME DA FAMÍLIA: ANTÔNIO RIBEIRO CAMPOS (PAI)
 DATA DO CASAMENTO: 20 09 1850 LOCAL: RIO DE JANEIRO - RJ

FILIAÇÃO

NOME DA MÃE: ESMÉRIA ALVES DE SOUZA
 NOME DO PAI: CAP. DE MILÍCIAS FERNANDO M. DE ALMEIDA

OUTROS DADOS FAMILIARES

FALECIMENTO DO PAI: 02-09-1840 EM CAXIAS - MA. IRMÃO DO DEPUTADO JOÃO MENDES DE ALMEIDA (PRIMEIRO) E TIO DO DEPUTADO JOÃO MENDES DE ALMEIDA (SEGUNDO). PAI DE CÂNDIDO MENDES DE ALMEIDA (SEGUNDO), JURISCONSULTO, FUNDADOR DA FACULDADE DE DIREITO CÂNDIDO MENDES (1923) HOJE TAMBÉM INCORPORADA À UNIVERSIDADE CÂNDIDO MENDES. BISAVÔ DE CÂNDIDO ANTÔNIO JOSÉ FRANCISCO MENDES DE ALMEIDA, SOCIÓLOGO, FUNDADOR E PRESENTEMENTE MAGNÍFICO REITOR DA UNIVERSIDADE CÂNDIDO MENDES. PARENTE DE D. LUCIANO MENDES DE ALMEIDA, SECRETÁRIO-GERAL DA ENBB.

OBRAS PUBLICADAS

DIREITO CIVIL ECLESIAÍSTICO BRASILEIRO, ANTIGO E MODERNO EM SUAS
 RELAÇÕES COM O DIREITO CANÔNICO OU COLEÇÃO COMPLETA, CRONOLOGICAMENTE

OBRAS PUBLICADAS

DISPOSTA DESDE A PRIMEIRA DINASTIA ATÉ O PRESENTE. RIO DE JANEIRO, GARNIER, 1866-1873. DOIS TOMOS EM QUATRO VOLUMES. CÓDIGO FILIPINO OU ORDENAÇÕES E LEIS DO REINO DE PORTUGAL, RECOPIADAS POR MANDADO D'EL REI D. FELIPE I. DÉCIMA QUARTA EDIÇÃO SEGUNDO A I DE 1603, E A IX DE COIMBRA DE 1824. RIO DE JANEIRO, INSTITUTO FILOMÁTICO, 1870. IN QUARTO. AUXILIAR JURÍDICO, DEVENDO SERVIR DE APÊNDICE À DÉCIMA QUARTA EDIÇÃO DO CÓDIGO FILIPINO OU ORDENAÇÕES DO REINO DE PORTUGAL, RECOPIADAS POR MANDADO D'EL REI D. FELIPE I, ETC. OBRA ÚTIL AOS QUE SE DEDICAM AO ESTUDO DE DIREITO E DA JURISPRUDÊNCIA PRÁTICA. RIO DE JANEIRO, INSTITUTO FILOMÁTICO, 1869. PRINCÍPIOS DE DIREITO MERCANTIL E LEIS DE MARINHA POR JOSÉ DA SILVA LISBOA, VISCONDE DE CAIRÚ. VI EDIÇÃO, ACRESCENTADA, ANOTADA, ETC. RIO DE JANEIRO, 1874, 2 V. ARESTOS DO SUPREMO TRIBUNAL DE JUSTIÇA COLLIGIDOS EM ORDEM ALPHABÉTICA ATÉ ONDE. RIO DE JANEIRO, 1880. 2 V. AS ELEIÇÕES DA PROVÍNCIA DO MARANHÃO EM 1842 SOB A PRESIDÊNCIA DO DR. VENÂNCIO JOSÉ LISBOA. RIO DE JANEIRO, 1843. CARTAS AO REDACTOR DA REVISTA. (F. SOTERO DOS REIS). MARANHÃO, 1847. CARTAS AOS REDACTORES DO PROGRESSO (DR. ANTÔNIO DO REGO E DR. FÁBIO ALEXANDRINO DE MORAES REGO). MARANHÃO, 1847. CARTAS AO REDATOR DO PUBLICADOR MARANHENSE (J.F. LISBOA). MARANHÃO, 1817. OS SERVIÇOS RELEVANTES DE MANOEL TELLES DA SILVA LOBO, NA PROVÍNCIA DO MARANHÃO. MARANHÃO, 1851. A CAROLINA OU A DEFINITIVA FIXAÇÃO DOS LIMITES ENTRE AS PROVÍNCIAS DO MARANHÃO E DO GOYÁZ: QUESTÃO SUBMETIDA À DECISÃO DA CÂMARA DOS SRS. DEPUTADOS DESDE 15 DE JUNHO DE 1835. RIO DE JANEIRO, 1852. A CAROLINA OU A DEFINITIVA FIXAÇÃO DE LIMITES ENTRE AS PROVÍNCIAS DO MARANHÃO E GOYÁZ. QUESTÃO RESOLVIDA PELA CÂMARA DOS SRS. DEPUTADOS EM 26 DE MAIO DESTE ANNO. E SUBMETIDA À DOS SRS. SENADORES EM 30 DO MESMO MEZ E ANNO. RIO DE JANEIRO, 1854. ATLAS DO IMPÉRIO DO BRAZIL, COMPREHENDENDO AS RESPECTIVAS DIVISÕES ADMINISTRATIVAS, ECCLESIASTICAS E JUDICIAES, DEDICADO A S.M. O IMPERADOR O SR. D. PEDRO II, E DESTINADO À INSTRUÇÃO PÚBLICA DO IMPÉRIO, COM ESPECIALIDADE A DOS ALUMNOS DO IMPERIAL COLLÉGIO DE D. PEDRO II. RIO DE JANEIRO, 1868. INSTITUTO FILOMÁTICO. MEMÓRIAS PARA A HISTÓRIA DO EXTINCTO ESTADO DO MARANHÃO, CUJO TERRITÓRIO COMPREHENDE HOJE AS PROVÍNCIAS DO MARANHÃO, PIAUHY, GRAN-PARÁ E AMAZONAS; COLLIGIDAS E ANOTADAS. RIO DE JANEIRO, 1860-1874, 2 TOMOS. PINSÔNIA OU ELEVACÃO DO TERRITÓRIO SEPTENTRIONAL DA PROVÍNCIA DO GRAN-PARÁ A CATEGORIA DE PROVÍNCIA, COM A MESMA DENOMINAÇÃO. RIO DE JANEIRO, 1873. PIO XI E A FRANÇA EM 1849 A 1859, PELO CONDE DE MONTALÉMBERT TRADUZIDO EM VULGAR. RIO DE JANEIRO, 1860. S. LUIZ E O PONTIFICADO: ESTUDO HISTÓRICO. RIO DE JANEIRO, 1869. DISCURSO, ETC. COMBATENDO A MEDIDA DA VENDA DOS BENS DAS CORPORAÇÕES MONÁSTICAS E CONVERSÃO DO RESPECTIVO PRODUCTO EM APÓLICES DA DÍVIDA PÚBLICA. RIO DE JANEIRO, 1869. RESPOSTA AO PROTESTO DA MAÇONARIA DA BAHIA: DISCURSO PRONUNCIADO NA SESSÃO DE 10 DE MARÇO DE 1873 (DO SENADO). RIO DE JANEIRO, 1873. POLÍTICA RELIGIOSA DO MINISTÉRIO: DISCURSO PRONUNCIADO NA SESSÃO DE 30 DE JUNHO DE 1873 NA DISCUSSÃO DO VOTO DE GRAÇAS. RIO DE JANEIRO, 1873. DISCURSO PRONUNCIADO NO SUPREMO TRIBUNAL DE JUSTIÇA NA SESSÃO DE 21 DE FEVEREIRO DE 1874 POR OCASIÃO DO JULGAMENTO DO EXMO. E REVM. SR. BISPO DE OLÍNDIA. RIO DE JANEIRO, 1874. DISCURSOS PARLAMENTARES. PRIMEIRA PARTE: MATÉRIA RELIGIOSA. RIO DE JANEIRO, 1881. BENS DA

OBRAS PUBLICADAS

IGREJA. NA REVISTA 'O DIREITO', TOMO 34, PP. 227 A 237. PRIMEIROS TEMPOS DA DESCOBERTA DO BRAZIL; VÁRIOS ASSUMPTOS. RETIFICAÇÕES; QUEM LEVOU A NOTÍCIA DA DESCOBERTA DO BRAZIL. NA REVISTA DO INSTITUTO HISTÓRICO E GEOGRÁFICO BRASILEIRO, TOMO 39, PARTE 2A. PP. 5 A 24. O NOME DA AMÉRICA SERÁ AMERICANO? MEMÓRIA LIDA, ETC. IDEM, NO MESMO TOMO, PP. 191 A 210. OS PRIMEIROS POVOADORES; QUEM ERA O BACHAREL DE CANANÉA? MEMÓRIA, ETC. IDEM, TOMO 40, PARTE 2A., PP. 163 A 247. POR QUE RAZÃO OS INDÍGENAS DO NOSSO LITORAL CHAMAVAM AOS FRANCEZES MAIR E AOS PORTUGUEZES PERÓ? MEMÓRIA LIDA, ETC. IDEM, MEMÓRIA, ETC. IDEM, TOMO 41, PP. 71 A 141. A CATÁSTROPHE DE JOÃO BOLES FOI UMA REALIDADE? IDEM, TOMO 42, PP. 141 A 205. TODOS ESTES ESCRITOS ESTÃO SOB O TÍTULO: NOTAS PARA A HISTÓRIA PÁTRIA. INSTRUÇÃO SYNODAL DE MONSENHOR PIO, ACTUAL BISPO POITIERS SOBRE OS PRINCIPAES ERROS DO TEMPO PRESENTE. TRADUÇÃO NO CORREIO DA TARDE, 1856. SENTIMENTOS DE NAPOLEÃO BONAPARTE SOBRE O CHRISTIANISMO. TRADUÇÃO NO CORREIO DA TARDE, 1856. PRINCÍPIOS DE DIREITO MERCANTIL E LEIS DE MARINHA PELO VISCONDE DE CAYRU. 6A EDIÇÃO. RIO DE JANEIRO, 1874. 2 V. É PRECEDIDA ESTA EDIÇÃO DE UMA LONGA INTRODUÇÃO DA PENNA DO DISTINCTO PUBLICISTA MARANHENSE.

REFERÊNCIAS BIBLIOGRÁFICAS

DIÁRIO DO CONGRESSO NACIONAL (SEÇÃO II) #2/1966. MATÉRIA ESPECIAL 'JORNAL DO BRASIL' EM 15-03-1981. PARLAMENTOS DO IMPÉRIO. SENADO. EFEMÉRIDES NACIONAIS. V. I. TEIXEIRA DE MELLO. SACRAMENTO BLAKE, AUGUSTO VICTORINO. DICIONÁRIO BIBLIOGRÁFICO BRASILEIRO. RIO DE JANEIRO, IMP. NACIONAL, 1883-1903. V. IV, PP. 35, 41 E 472. ILUSTRAÇÃO: NOGUEIRA, OCTACIANO. PARLAMENTARES DO IMPÉRIO. BRASÍLIA. SENADO FEDERAL, 1973. P. 37.

SENADOR: CÍCERO TEIXEIRA DE VASCONCELOS

(CÍCERO DE VASCONCELOS)

ESTADO: ALAGOAS

SEGUNDA REPÚBLICA

MANDATOS ELETIVOS E SIMILARES

SENADOR CONSTITUINTE 1946 01 1955 AL

TOTAL DE MANDATOS: 1

TOTAL DE ANOS: 9

PARTIDOS POLÍTICOS

PARTIDO SOCIAL DEMOCRÁTICO PSD

CARGOS PÚBLICOS EXERCIDOS

MEMBRO DO CONSELHO ADMINISTRATIVO AL 1942

OUTROS DADOS POLÍTICOS

ORDENOU-SE SACERDOTE (1915); LATINISTA DE MÉRITO E PROFESSOR DE LATIM, PORTUGUÊS, FILOSOFIA E TECNOLOGIA DO SEMINÁRIO DE MACEIÓ. CAPELÃO (SENHOR DO BONFIM, POÇO, AZIYLO MENDICIDADE, COL. S. S. SACRAMENTO, ESCOLA DOMÉSTICA IMACULADA), PÁROCO DE SANTA RITA DO ALTO DO JACUTINGA (MACEIÓ), TORNOU-SE CÔNEGO EM 1945. MONSENHOR, ARCEBISPO DO CABIDO METROPOLITANO DE MACEIÓ, CONSTITUINTE DE 1945, COLABOROU TRABALHOS PREPARATÓRIOS DE ELABORAÇÃO DA CARTA MAGNA; INGRESSOU NO SENADO POR UM MOVIMENTO PROMOVIDO MAIS PELOS INTELLECTUAIS E HOMENS DE SOCIEDADE DO QUE PELAS CORRENTES PARTIDÁRIAS DO SEU ESTADO; NO SENADO, SEMPRE FOI INTERESSADO PELOS PROBLEMAS DE ENSINO. MEMBRO DAS COMISSÕES DE LEGISLAÇÃO SOCIAL (1947 A 1952); MEMBRO DO INSTITUTO HISTÓRICO DE ALAGOAS.

INFORMAÇÕES PESSOAIS

DATA NASCIMENTO: 08 06 1902 LOCAL: ASSEMBLÉIA - AL

SENADORES BRASILEIROS. BRASÍLIA, SENADO FEDERAL, 1986

INFORMAÇÕES PESSOAIS

DATA FALECIMENTO: 26 07 LOCAL: SÃO SEBASTIÃO - RJ
 SEXO: MASCULINO RELIGIÃO: CATÓLICA INSTRUÇÃO: SUPERIOR

ESCOLARIDADE

SUPERIOR SACERDOTE SEMINÁRIO MAIOR MACEIÓ - AL 1915

PROFISSÕES EXERCIDAS

PROFESSOR E SACERDOTE

ATIVIDADE PRINCIPAL

MAGISTÉRIO E SACERDÓCIO

FILIAÇÃO

NOME DA MÃE: ANTÔNIA DOS SANTOS VASCONCELOS
 NOME DO PAI: SEVERINO FLORÊNCIO DE V. TEIXEIRA

OBRAS PUBLICADAS

'A CENTELHA DIVINA'. 'AQUI ESTÁ ALAGOAS'.

REFERÊNCIAS BIBLIOGRÁFICAS

SILVA, GASTÃO PEREIRA DA. CONSTITUINTES DE 46. DADOS BIOGRÁFICOS. RIO DE JANEIRO, GRÁFICA TUPY, 1947, P. 124. DIÁRIO DO CONGRESSO NACIONAL SEÇÃO II 05-08-1967. GRANDE ENCICLOPÉDIA DELTA LAROUSSE, RIO DE JANEIRO, ED. DELTA, SA. 1970, V. IXII, P. 6938. SENADO FEDERAL. DADOS BIOGRÁFICOS DOS SENADORES 1946 - 1970. BRASÍLIA, SENADO FEDERAL, 1984. ILUSTRAÇÃO: CYSNEIROS, AMADOR. PARLAMENTARES BRASILEIROS. RIO DE JANEIRO. S.ED., 1953. P. 32.

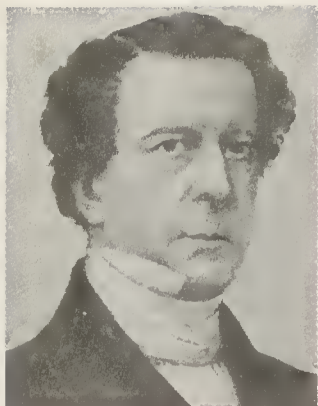

SENADOR: CAETANO MARIA LOPES GAMA

VISCONDE DE MARANGUAPE

ESTADO: RIO DE JANEIRO

IMPÉRIO

MANDATOS ELETIVOS E SIMILARES

PRESIDENTE DA JUNTA GOVERNATIVA		1822		1822	AL
DEPUTADO CONSTITUINTE	03 05	1823	12 11	1823	AL
PRESIDENTE DA PROVÍNCIA DE GOIÁS	14 09	1824	23 10	1827	GO
DEPUTADO GERAL	08 05	1826	03 09	1829	PE
PRESIDENTE DA PROVÍNCIA DO RIO GRANDE DO SUL	17 11	1829	07 01	1831	RS
DEPUTADO GERAL	03 05	1830	06 10	1833	GO
SENADOR	04 05	1839	21 06	1864	RJ
PRESIDENTE DA PROVÍNCIA DE ALAGOAS	09 12	1844	16 07	1845	AL

TOTAL DE MANDATOS: 8

TOTAL DE ANOS: 36

PARTIDOS POLÍTICOS

PARTIDO CONSERVADOR DO IMPÉRIO PCI

CARGOS PÚBLICOS EXERCIDOS

JUIZ DE FORA EM PENEDO	AL	1821
OUVIDOR EM MACEIÓ	AL	1822
DESEMBARGADOR EM PERNAMBUCO	PE	1828
AUDITOR GERAL DA MARINHA	RJ	1828
DESEMBARGADOR DA RELAÇÃO DA BAHIA NA CASA DE SUPLICAÇÃO	RJ	1829
INTENDENTE GERAL DA POLÍCIA	RJ	1830
CORREGEDOR DO CRIME DA CORTE	RJ	1831
JUIZ CONSERVADOR DOS INGLÊSES	RJ	1833

CARGOS PÚBLICOS EXERCIDOS

MINISTRO DO SUPREMO TRIBUNAL DE JUSTIÇA	RJ		
MINISTRO DOS ESTRANGEIROS DO TERCEIRO GABINETE DA REGÊNCIA ARAÚJO LIMA		1939	1848
CONSELHEIRO DO ESTADO			1842
MINISTRO DA JUSTIÇA DO CEXTO GABINETE DO II IMPÉRIO		1846	1847
MINISTRO DOS ESTRANGEIROS DO DÉCIMO TERCEIRO GABINETE DO II IMPÉRIO		1857	1858
MINISTRO DA JUSTIÇA DO DÉCIMO OITAVO GABINETE DO II IMPÉRIO		1862	1862

OUTROS DADOS POLÍTICOS

FOI UM MAGISTRADO DE CARREIRA COM DIVERSOS POSTOS PELO BRASIL, APOSENTANDO-SE COMO MINISTRO DO SUPREMO TRIBUNAL DE JUSTIÇA. FUNCIONÁRIO DE GRANDE EFICIÊNCIA, OCUPOU A PRESIDÊNCIA DA PROVÍNCIA DE GOIÁS, ONDE FOI LEMBRADO COMO O SEU PRIMEIRO PRESIDENTE. LEMBRADO TAMBÉM, PELA BOA ADMINISTRAÇÃO DO RIO GRANDE DO SUL, DA QUAL SE AFASTOU PARA SER DEPUTADO POR GOIÁS E ALAGOAS, ENTRE 1844-45. MINISTRO DO TERCEIRO GABINETE DO REGENTE ARAÚJO LIMA, SUSTENTOU VIGOROSAMENTE OS DIREITOS DO BRASIL NA QUESTÃO DO OIAPOQUE, COM A FRANÇA. VOLTOU A OCUPAR O CARGO MINISTERIAL SUBSTITUINDO, NA JUSTIÇA, (EM 1846) JOSÉ JOAQUIM FERNANDES TORRES, UM LIBERAL. FOI MINISTRO DOS ESTRANGEIROS ENTRE 1857-58 NO GABINETE PRESIDIDO PELO SENADOR ANTÔNIO PAULINO LIMPO DE ABREU, VISCONDE DE ABAETÉ. MINISTRO DA JUSTIÇA DO DÉCIMO OITAVO GABINETE DO II IMPÉRIO PRESIDIDO POR ARAÚJO LIMA, MARQUÊS DE OLINDA, (1862-64). QUANDO O NOVO MINISTÉRIO APRESENTAVA SEU PROGRAMA DE GOVERNO, O VISCONDE DE MARANGUAPE SOFREU UM ATAQUE SÚBITO DE APOPLEXIA. NÃO VOLTOU MAIS À VIDA POLÍTICA. EM 08-06-1862, O SENADOR CANSANSÃO DE SINIMBU ERA INDICADO PARA O SEU LUGAR DE MINISTRO. FOI MEMBRO DO CONSELHO DO IMPERADOR E CONSELHEIRO DE ESTADO. ERA SÓCIO DO INSTITUTO HISTÓRICO E GEOGRÁFICO BRASILEIRO E DA ACADEMIA DE ARQUEOLOGIA DA BÉLGICA. FOI POETA, TENDO DEIXADO INÚMERAS POESIAS INÉDITAS.

CONDECORAÇÕES RECEBIDAS

GRANDE DO IMPÉRIO; GRANDE DIGNITÁRIO DA ORDEM DA ROSA; COMENDADOR DA ORDEM DE CRISTO; OFICIAL DA ORDEM DO CRUZEIRO; FOI AGRACIADO COM A GRÃ-CRUZ DA ORDEM DE SÃO JANUÁRIO DE NÁPOLES E DA ORDEM TURCA DE MEDGIDIE, DE PRIMEIRA CLASSE.

INFORMAÇÕES PESSOAIS

DATA NASCIMENTO: 05 08 1795 LOCAL: RECIFE - PE
 DATA FALECIMENTO: 21 06 1864 LOCAL: RIO DE JANEIRO - RJ
 SEXO: MASCULINO RELIGIÃO: CATÓLICA INSTRUÇÃO: SUPERIOR

ESCOLARIDADE

HUMANIDADES MOSTEIRO DE SÃO OLINDA - PE

ESCOLARIDADE

DIREITO	BENTO UNIVERSIDADE DE COIMBRA	PORTUGAL	1819
---------	-------------------------------------	----------	------

PROFISSÕES EXERCIDAS

ADVOGADO, MAGISTRADO, FUNCIONÁRIO PÚBLICO

ATIVIDADE PRINCIPAL

MAGISTRATURA

INFORMAÇÕES FAMILIARES

FAMÍLIA PREEMINENTE: SIM FORTUNA PESSOAL: A
 NOME DO CONJUGE: ANA MÁXIMA LUDOVICA DE PAIVA
 NOME DA FAMÍLIA: FRANCISCO ANTÔNIO RIBEIRO DE PAIVA

FILIAÇÃO

NOME DA MÃE: ANA BERNARDA DO NASCIMENTO LOPES GAMA
 NOME DO PAI: JOÃO LOPES CARDOSO MACHADO

OBRAS PUBLICADAS

GAMA, CAETANO MARIA LOPES. RELATÓRIO DA REPARTIÇÃO DOS NEGÓCIOS ESTRANGEIROS APRESENTADO À ASSEMBLÉIA LEGISLATIVA NA SEGUNDA SESSÃO DA DÉCIMA LEGISLATURA. RIO DE JANEIRO, 1858. PARECER EM SEPARADO SOBRE A QUESTÃO: 'QUAIS AS PROVIDÊNCIAS QUE SE DEVEM TOMAR E QUE DISPOSIÇÕES SE DEVEM OPTAR PARA REGULAR, NO BRASIL, OS CASAMENTOS MISTOS E EVANGÉLICOS? CASAMENTO DE CATARINA SCHEID, PROTESTANTE, CASADA COM FRANCISCO FAGUNDES, CATÓLICO ROMANO' IN 'CASAMENTO CIVIL'. MINISTÉRIO DOS NEGÓCIOS DA JUSTIÇA, SENDO MINISTRO DA JUSTIÇA O CONSELHEIRO NABUÇO... RIO DE JANEIRO, 1868. MEMORANDO RESERVADO, DIRIGIDO AO ILMO. E EXMO. SR. AURELIANO DE SOUZA E OLIVEIRA COUTINHO... SOBRE A QUESTÃO DO OIAPOK (ANEXO À 'MEMÓRIA SOBRE OS LIMITES ENTRE O IMPÉRIO E A GUIANA FRANCESA, POR MANOEL MARIA LISBOA); RIO DE JANEIRO, 1881. ESTATÍSTICA DA PROVÍNCIA DE GOIÁS, REMETIDA À SECRETARIA DE ESTADO DOS NEGÓCIOS DO IMPÉRIO. 1825. OFÍCIO DIRIGIDO A JOSÉ FELICIANO FERNANDES PINHEIRO, EM QUE DÃO-SE ESCLARECIMENTOS NECESSÁRIOS PARA SE CONHECER DA POSSIBILIDADE E PROVEITO DA ABERTURA DE UMA ESTRADA E QUE VAI DE ALGUM PONTO DESTA PROVÍNCIA ATÉ AS CABECEIRAS DO RIO MOJU OU IGUARAPÉ-MIRIM E OUTROS OBJETOS, DATADO DA CIDADE DE GOIÁS, A 24 DE MAIO 1827.

REFERÊNCIAS BIBLIOGRÁFICAS

NOGUEIRA, OCTACIANO E FIRMO, JOÃO SERENO. PARLAMENTARES DO IMPÉRIO. BRASÍLIA, SENADO FEDERAL, 1973. 2V. IL. (SENADO, MINISTÉRIO DA JUSTIÇA, CÂMARA). BLAKE, SACRAMENTO. DICIONÁRIO BIOGRÁFICO DE PERNAMBUCANOS CÉLEBRES. RECIFE, TIP. UNIVERSAL, 1882. 884 P. (SENADO,

REFERÊNCIAS BIBLIOGRÁFICAS

CÂMARA). SISSON, S. A., GALERIA DOS BRASILEIROS ILUSTRES. RHEINGANTZ, CARLOS. G. TITULARES DO IMPÉRIO. RIO DE JANEIRO, MINISTÉRIO DA JUSTIÇA E NEGÓCIOS INTERIORES. ARQUIVO NACIONAL, 1968. P. 58. ILUSTRAÇÃO: SISSON, SEBASTIÃO AUGUSTO. GALERIA DOS BRASILEIROS ILUSTRES. SÃO PAULO. MARTINS, 1948. V. I. P. 95.

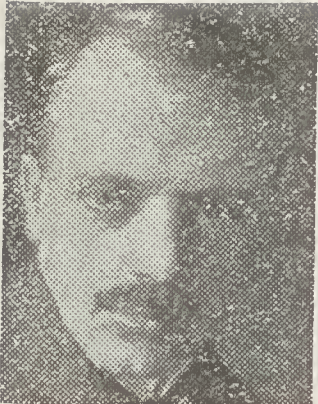

SENADOR: CAETANO MUNHOZ DA ROCHA

(MUNHOZ DA ROCHA)

ESTADO: PARANÁ

PRIMEIRA REPÚBLICA

MANDATOS ELETIVOS E SIMILARES

DEPUTADO ESTADUAL	1904	1905	PR	
DEPUTADO ESTADUAL	1906	1907	PR	
DEPUTADO ESTADUAL	1907	1908	PR	
DEPUTADO ESTADUAL	1908	1910	PR	
PREFEITO	1908	1912	PR	PARANAGUÁ
DEPUTADO ESTADUAL	1910	1912	PR	
DEPUTADO ESTADUAL	1912	1914	PR	
PREFEITO	1913	1916	PR	PARANAGUÁ
DEPUTADO ESTADUAL	1914	1916	PR	
VICE-PRESIDENTE	1917	1919	PR	
PRESIDENTE	1920	1924	PR	
PRESIDENTE	1924	1928	PR	
DEPUTADO ESTADUAL				
CONSTITUINTE	1935		PR	
PRESIDENTE DO CONSELHO ADMINISTRATIVO	1939	1940	PR	
SENADOR	06 09 1928	11 11 1930	PR	

TOTAL DE MANDATOS: 15

TOTAL DE ANOS: 37

PARTIDOS POLÍTICOS

PARTIDO REPUBLICANO	PR	
UNIÃO REPUBLICANA	UR	1935

CARGOS PÚBLICOS EXERCIDOS

SECRETÁRIO DA FAZENDA	PR
SECRETÁRIO DA AGRICULTURA	PR
SECRETÁRIO DE OBRAS PÚBLICAS	PR

OUTROS DADOS POLÍTICOS

MÉDICO E COMERCIANTE EM PARANAGUÁ. VICE-PRESIDENTE E PRESIDENTE DA ASSEMBLÉIA LEGISLATIVA. ELEITO SENADOR NA VAGA DE AFFONSO CAMARGO QUE RENUNCIARA. NO SENADO, FOI MEMBRO DA COMISSÃO DE SAÚDE PÚBLICA E ESTATÍSTICA.

INFORMAÇÕES PESSOAIS

DATA NASCIMENTO: 14 05 1879 LOCAL: ANTONINA - PR
 DATA FALECIMENTO: 23 09 1944 LOCAL: CURITIBA - PR
 SEXO: MASCULINO RELIGIÃO: INSTRUÇÃO: SUPERIOR

ESCOLARIDADE

SECUNDÁRIO PR, SP E RJ
 MEDICINA FACULDADE DE MEDICINA RIO DE JANEIRO. 1902

PROFISSÕES EXERCIDAS

MÉDICO E COMERCIANTE.

ATIVIDADE PRINCIPAL

MEDICINA E COMÉRCIO.

INFORMAÇÕES FAMILIARES

FAMÍLIA PREEMINENTE: SIM FORTUNA PESSOAL: B

OUTROS DADOS FAMILIARES

PAI DE BENTO MUNHOZ DA ROCHA, DEPUTADO FEDERAL E GOVERNADOR DO PARANÁ.

REFERÊNCIAS BIBLIOGRÁFICAS

WACHOWICZ, RUY CHRISTÓVAN. HISTÓRIA DO PARANÁ. ENCICLOPÉDIA DELTA-LAROUSSE. ILUSTRAÇÃO: LIMA, JOÃO. COMO VIVEM OS HOMENS QUE GOVERNARAM O BRASIL. RIO DE JANEIRO. BATISTA DE SOUZA, 19??. P. 311.

SENADOR: CAETANO PINTO DE MIRANDA MONTENEGRO

MARQUÊS DE VILA REAL DA PRAIA GRANDE

ESTADO: MATO GROSSO

IMPÉRIO

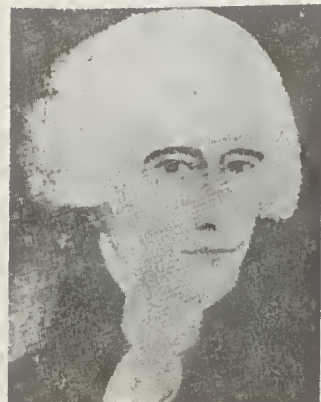

MANDATOS ELETIVOS E SIMILARES

PRESIDENTE DE PROVÍNCIA		1796		1803	MT
SENADOR	05 05	1826	11 01	1827	MT
PRESIDENTE DE PROVÍNCIA		1803			PE
INTENDENTE DO OURO NO RIO					
DE JANEIRO EM 1791					
CAPITÃO-GERAL EM MATO					
GROSSO DE 1796 A 1803, E					
CAPITÃO GERAL EM PERNAMBUCO					
DE 1804 A 1817					
PRESIDENTE DA CASA DO					
DESEMBARGO DO PAÇO EM 1821					
CONSELHEIRO DE ESTADO					
JUIZ DA ALFÂNDEGA DA CORTE					

TOTAL DE MANDATOS: 3
TOTAL DE ANOS: 10

OUTROS DADOS POLÍTICOS

MINISTRO DA FAZENDA DO PRIMEIRO GABINETE DO I IMPÉRIO (16-01-1822 A 02-07-1822). MINISTRO DA JUSTIÇA DO PRIMEIRO GABINETE DO I IMPÉRIO (03-07-1822 A 27-10-1822). MINISTRO DA JUSTIÇA DO PRIMEIRO GABINETE DO I IMPÉRIO (30-10-1822 A 09-11-1823). INTENDENTE DO OURO NO RIO DE JANEIRO, EM 1791. CAPITÃO-GERAL EM MATO GROSSO DE 1796 A 1803 E CAPITÃO-GERAL EM PERNAMBUCO DE 1804 A 1817. PRESIDENTE DA CASA DO DESEMBARGO DO PAÇO, EM 1821. CONSELHEIRO DE ESTADO E JUIZ DA ALFÂNDEGA DA CORTE.

CONDECORAÇÕES RECEBIDAS

FIDALGO CAVALHEIRO DA CASA REAL; COMENDADOR DA ORDEM DE CRISTO; MOÇO

CONDECORAÇÕES RECEBIDAS

FIDALGO COM EXERCÍCIO NO PAÇO; GRANDE DO IMPÉRIO DE S. MAJESTADE;
BARÃO, VISCONDE E MARQUÊS DA VILA REAL DA PRAIA GRANDE.

INFORMAÇÕES PESSOAIS

DATA NASCIMENTO: 16 09 1748 LOCAL: LAMEGO - PORTUGAL
DATA FALECIMENTO: 11 01 1827 LOCAL: RIO DE JANEIRO - RJ
SEXO: MASCULINO RELIGIÃO: CATÓLICA INSTRUÇÃO: UNIVERSITÁRIO

ESCOLARIDADE

SUPERIOR FACULDADE DE DIREITO
DA UNIVERSIDADE DE COIMBRA -
COIMBRA PORTUGAL

PROFISSÕES EXERCIDAS

FUNCIONÁRIO PÚBLICO, MAGISTRATURA

ATIVIDADE PRINCIPAL

MAGISTRATURA

INFORMAÇÕES FAMILIARES

FAMÍLIA PREEMINENTE: SIM FORTUNA PESSOAL: A
NOME DO CONJUGE: MARIA DA ENCARNAÇÃO C. DE FIGUEIREDO

FILIAÇÃO

NOME DA MÃE: ANTÔNIA MATILDE LEITE PEREIRA DE BULHÕES
NOME DO PAI: BERNARDO JOSÉ P. DE MIRANDA MONTENEGRO

OBRAS PUBLICADAS

TRABALHOS JUDICIÁRIOS. RIO DE JANEIRO, TIP MONT'ALVERNE, 1845. 443 P.
(STF). TRABALHOS JUDICIÁRIOS. RIO DE JANEIRO, IMPRENSA NACIONAL,
1902. V. (STF).

REFERÊNCIAS BIBLIOGRÁFICAS

NOGUEIRA OCTACIANO E FIRMO, J. SERENO. PARLAMENTARES DO IMPÉRIO. OBRA
COMEMORATIVA DO SESQUICENTENÁRIO DA INSTITUIÇÃO PARLAMENTAR. P. 295.
BRASÍLIA, 1973. (SENADO FEDERAL). ILUSTRAÇÃO: MINISTÉRIO DA FAZENDA.
MINISTROS DA FAZENDA DE 1822 A 1972. RIO DE JANEIRO, 1972. P. 267.



SENADOR: CAMILO NOGUEIRA DA GAMA

(NOGUEIRA DA GAMA)

ESTADO: MINAS GERAIS

SEGUNDA REPÚBLICA

MANDATOS ELETIVOS E SIMILARES

VEREADOR	1926	1938	RJ	MACAÉ
DEPUTADO FEDERAL	1955	1959		
DEPUTADO FEDERAL	1959	1963		
SENADOR	16 11 1968	31 81 1963		
SENADOR	81 82 1963	31 81 1971		
DEPUTADO FEDERAL	1974	1976		

TOTAL DE MANDATOS: 6
TOTAL DE ANOS: 25

SUPLENTE

WALTER GERALDO A. ATHAYDE

PARTIDOS POLÍTICOS

PARTIDO TRABALHISTA BRASILEIRO	PTB	1954	1966
MOVIMENTO DEMOCRÁTICO BRASILEIRO	MDB	1966	1976

CARGOS PÚBLICOS EXERCIDOS

PROFESSOR DE PORTUGUÊS E HISTÓRIA E OUTRAS DISCIPLINAS	MG	1913	1921
PROFESSOR	RS	1921	1922
DIRETOR DO GINÁSIO MACAENSE	RJ	1923	1926
PROMOTOR PÚBLICO	RJ	1925	1926
ADVOGADO DO BANCO DO BRASIL	RJ	1948	
ASSISTENTE DA CARTEIRA DE CRÉDITO AGRÍCOLA E INDUSTRIAL	RJ	1951	
CHEFE DE GABINETE DO MINISTÉRIO DA FAZENDA	RJ	1953	1954

OUTROS DADOS POLÍTICOS

VICE-LÍDER DA MAIORIA, NO SENADO (1961-62). VICE-PRESIDENTE DO SENADO FEDERAL (1963-67). VICE-LÍDER DO PTB, NA CÂMARA (1958-59). PRESIDENTE REGIONAL DO PTB E MDB. MEMBRO DAS COMISSÕES DE FINANÇAS E DE CONSTITUIÇÃO E JUSTIÇA DA CÂMARA. FUNDADOR DO PTB EM MINAS GERAIS. EXERCEU CARGOS NA EXECUTIVA ESTADUAL DO PTB E DEPOIS FOI PRESIDENTE REGIONAL. UM DOS FUNDADORES DO MDB E SEU PRIMEIRO VICE-PRESIDENTE. VICE-PRESIDENTE DA COMISSÃO DE CONSTITUIÇÃO E JUSTIÇA E PRESIDENTE DA COMISSÃO DE FINANÇAS. REVISOR DO JORNAL CARIOCA 'A PÁTRIA'. FUNDOU UM GINÁSIO EM SÃO PAULO. RELATOR DO PROJETO DE ESTADO DE SÍTIO POR OCASIÃO DA CRISE POLÍTICO-MILITAR. FOI REPRESENTANTE DO SENADO EM BRUXELAS. DELEGADO DO BRASIL EM GENEVRA. MEMBRO DA DELEGAÇÃO DO SENADO EM ROMA. AUTOR DE PROJETOS PARA DESENVOLVIMENTO DA ECONOMIA. RELATOR, NO SENADO, DO PROJETO DO DÉCIMO TERCEIRO SALÁRIO. CHEFE DA DELEGAÇÃO QUE VISITOU A ÍNDIA E ORIENTE MÉDIO. MEMBRO TITULAR DAS COMISSÕES: DE AJUSTES INTERNACIONAIS E DE LEGISLAÇÃO SOBRE ENERGIA ATÔMICA; DE INDÚSTRIA E COMÉRCIO E DE REDAÇÃO. SUPLENTE DAS COMISSÕES DE CONSTITUIÇÃO E JUSTIÇA, FINANÇAS, ECONOMIA, AGRICULTURA E SAÚDE.

CONDECORAÇÕES RECEBIDAS

CONDECORADO COM A MEDALHA DO MÉRITO TAMANDARÉ, COMENDADOR DA ORDEM DO MÉRITO AERONÁUTICO E GRÃ-CRUZ DA INCONFIDÊNCIA MINEIRA.

INFORMAÇÕES PESSOAIS

DATA NASCIMENTO: 18 04 1899 LOCAL: CATAGUAZES - MG
 DATA FALECIMENTO: 09 07 1976 LOCAL: BRASÍLIA - DF
 SEXO: MASCULINO RELIGIÃO: CATÓLICA INSTRUÇÃO: SUPERIOR

ESCOLARIDADE

PRIMÁRIO	GRUPO ESCOLAR DE CATAGUAZES	MINAS GERAIS
GINÁSIO	GINÁSIO DE CATAGUAZES	CATAGUAZES E VIÇOSA - MG
	COLÉGIO PEDRO II	RIO DE JANEIRO

PROFISSÕES EXERCIDAS

MAGISTÉRIO, JORNALISMO, ADVOCACIA, FUNCIONÁRIO PÚBLICO

ATIVIDADE PRINCIPAL

PROFESSOR E ADVOGADO

INFORMAÇÕES FAMILIARES

FAMÍLIA PREEMINENTE: SIM FORTUNA PESSOAL: B
 NOME DO CONJUGE: HILDA GUERRA NOGUEIRA DA GAMA
 NOME DA FAMÍLIA: APRÍGIO GOMES MARTINS GUERRA

INFORMAÇÕES FAMILIARES

DATA DO CASAMENTO: 06 09 1922 LOCAL: RIO DE JANEIRO - RJ

FILIAÇÃO

NOME DA MÃE: ELIZA RODRIGUES NOGUEIRA DA GAMA

NOME DO PAI: LUÍS OTAVIANO NOGUEIRA DA GAMA

OUTROS DADOS FAMILIARES

DEIXOU DOIS FILHOS QUE SEGUEM A MESMA PROFISSÃO PATERNA. DR. ALAN GUERRA NOGUEIRA DA GAMA, TAMBÉM ADVOGADO DO BANCO DO BRASIL, AIMAN NOGUEIRA DA GAMA, EX-ADVOGADO DA SUPERINTENDÊNCIA DA MOEDA E DO CRÉDITO, EX-PROCURADOR DO IAFM, ASSESSOR LEGISLATIVO DO SENADO FEDERAL E DIRETOR-GERAL DO SENADO FEDERAL.

OBRAS PUBLICADAS

PENHOR RURAL. DÍVIDAS DOS PECUARISTAS. CONTRATOS E OPERAÇÕES BANCÁRIAS. CÉDULAS DE CRÉDITO RURAL.

REFERÊNCIAS BIBLIOGRÁFICAS

DELTA LAROUSSE. V. 5, P. 2990. CORREIO BRAZILIENSE, 18-7-76. JORNAL DE BRASÍLIA, 03-08-76. DCN, 03-08-76, P. 6505. ILUSTRAÇÃO: ARQUIVO DA SUBSECRETARIA DO PESSOAL DO SENADO FEDERAL.



SENADOR: CAMILO TEIXEIRA MÉRCIO

(TEIXEIRA MÉRCIO)

ESTADO: RIO GRANDE DO SUL

SEGUNDA REPÚBLICA

MANDATOS ELETIVOS E SIMILARES

SENADOR	1951	31	01	1955	RS
DEPUTADO FEDERAL					
CONSTITUINTE	1934			1937	RS

TOTAL DE MANDATOS: 2

TOTAL DE ANOS: 7

PARTIDOS POLÍTICOS

PARTIDO TRABALHISTA BRASILEIRO PTB

OUTROS DADOS POLÍTICOS

UM DOS FUNDADORES DO PTB. ELEITO COMO SUPLENTE DE GETÚLIO VARGAS EM 19-01-1947, ASSUMIU COMO SENADOR EM 1951, QUANDO GETÚLIO VOLTOU À PRESIDÊNCIA DA REPÚBLICA. PERDEU O MANDATO DE DEPUTADO EM 1937, COM A DECRETAÇÃO DO ESTADO NOVO.

INFORMAÇÕES PESSOAIS

DATA NASCIMENTO: 1891 LOCAL: BAGÉ - RS
SEXO: MASCULINO RELIGIÃO: INSTRUÇÃO: SUPERIOR

PROFISSÕES EXERCIDAS

ADVOGADO, JORNALISTA

ATIVIDADE PRINCIPAL

ADVOCACIA E JORNALISMO

REFERÊNCIAS BIBLIOGRÁFICAS

ENCICLOPÉDIA DELTA LAROUSSE, V. 8, P. 4443. CORREIO DO POVO, 19-10-47 A 31-07-47. ILUSTRAÇÃO: ARQUIVO DA SUBSECRETARIA DO PESSOAL DO SENADO FEDERAL.

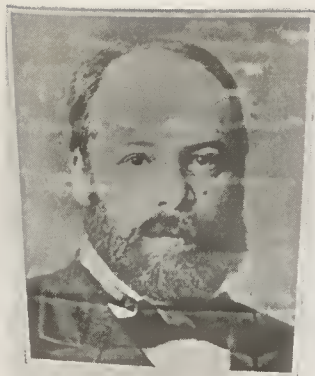

SENADOR: CANDIDO LUIZ MARIA DE OLIVEIRA

ESTADO: MINAS GERAIS

IMPÉRIO

MANDATOS ELETIVOS E SIMILARES

VEREADOR	1867	1868	MG	CURVELO
DEPUTADO PROVINCIAL	1869	1872	MG	
DEPUTADO PROVINCIAL	1873	1875	MG	
DEPUTADO PROVINCIAL	1877	1877	MG	
DEPUTADO GERAL	15 12 1878	18 01 1881	MG	
DEPUTADO GERAL	17 01 1882	06 06 1884	MG	
DEPUTADO GERAL	11 02 1885	26 09 1885	MG	
SENADOR	06 05 1887	15 11 1889	MG	

TOTAL DE MANDATOS: 8

TOTAL DE ANOS: 15

PARTIDOS POLÍTICOS

PARTIDO LIBERAL

PLIB

CARGOS PÚBLICOS EXERCIDOS

PROMOTOR DE OURO PRETO	MG	1866	
PROCURADOR FISCAL DA TESOUREARIA DA FAZENDA	MG	1866	
JUIZ MUNICIPAL DE CURVELO	MG	1867	1868
MINISTRO DA GUERRA DO TRIGÉSIMO SEGUNDO GABINETE DO SEGUNDO IMPÉRIO, DE 6 DE JUNHO DE 1884		1884	1885
MINISTRO DA JUSTIÇA DO TRIGÉSIMO SEXTO GABINETE DO SEGUNDO IMPÉRIO		1889	1889

OUTROS DADOS POLÍTICOS

COMO ESTUDANTE DE DIREITO, TEVE DESTAQUE NÃO SÓ COMO AUTOR DE

OUTROS DADOS POLÍTICOS

MONOGRAFIAS JURÍDICAS PUBLICADAS EM DIVERSAS REVISTAS COMO, TAMBÉM, PELA ATUAÇÃO EM ASSOCIAÇÕES ACADÊMICAS. DURANTE SUA PERMANÊNCIA EM OURO PRETO, FOI CORRESPONDENTE DO 'DIÁRIO DO RIO DE JANEIRO'. COMO VEREADOR, FOI PRESIDENTE DA CÂMARA MUNICIPAL DE CURVELO. AFASTOU-SE DA MAGISTRATURA, DEDICANDO-SE INTEIRAMENTE À POLÍTICA DO PARTIDO LIBERAL. DESTACOU-SE TANTO NA CÂMARA COMO NO SENADO COMO ORADOR E PARLAMENTAR DE GRANDE ATIVIDADE. EM 1884, AINDA DEPUTADO, OCUPA O CARGO DE MINISTRO DA GUERRA NO XXXII GABINETE DO SEGUNDO IMPÉRIO, PRESIDIDO PELO SENADOR MANUEL PINTO SOUZA DANTAS. A QUESTÃO SERVIL E MILITAR SÃO OS GRANDES TEMAS POLÍTICOS. CÂNDIDO DE OLIVEIRA ENFRENTA AS QUESTÕES DE DISCIPLINA NO EXÉRCITO. EM 04-05-1885, UMA MOÇÃO DE DESCONFIANÇA É APROVADA PELA ASSEMBLÉIA GERAL CONTRA O MINISTÉRIO QUE SE DEMITE. VOLTA CÂNDIDO DE OLIVEIRA A OCUPAR O CARGO DE MINISTRO NO ÚLTIMO MINISTÉRIO DO IMPÉRIO, PRESIDIDO PELO VISCONDE DE OURO PRETO. É O MINISTRO DA JUSTIÇA. PROCLAMADA A REPÚBLICA, CÂNDIDO DE OLIVEIRA A ELA SE OPÕS POLÍTICAMENTE. FOI DEPORTADO, EM 1891, PARA A EUROPA. AO RETORNAR, DEDICOU-SE AO MAGISTÉRIO, SENDO PROFESSOR DE LEGISLAÇÃO COMPARADA E PRÁTICA DO PROCESSO DA FACULDADE LIVRE DE DIREITO - RJ. RECUSOU CONVITE DO PRESIDENTE AFFONSO PENA PARA O CARGO DE MINISTRO DO SUPREMO TRIBUNAL FEDERAL. FOI AUTOR DA MONARQUIA FEDERATIVA, APRESENTANDO PROJETO, EM 1885. OPÕS-SE À SUSPENSÃO DAS PUNIÇÕES DISCIPLINARES AOS MILITARES NA QUESTÃO MILITAR.

CONDECCRAÇÕES RECEBIDAS

ORDEM DA ROSA E A GRÃ-CRUZ DA ORDEM DE SANT'ANA (RÚSSIA). ERA TAMBÉM CONSELHEIRO DO IMPERADOR.

INFORMAÇÕES PESSOAIS

DATA NASCIMENTO: 06 07 1845 LOCAL: OURO PRETO - MG
 DATA FALECIMENTO: 23 08 1919 LOCAL: RIO DE JANEIRO - RJ
 SEXO: MASCULINO RELIGIÃO: CATÓLICA INSTRUÇÃO: SUPERIOR

ESCOLARIDADE

SECUNDÁRIO	LICEU MINEIRO	OURO PRETO	
DIREITO	FACULDADE DE DIREITO DE SÃO PAULO	SÃO PAULO	1865

PROFISSÕES EXERCIDAS

MAGISTRADO, FUNCIONÁRIO PÚBLICO

ATIVIDADE PRINCIPAL

ADVOCACIA, MAGISTÉRIO

INFORMAÇÕES FAMILIARES

FAMÍLIA PREEMINENTE: SIM

FORTUNA PESSOAL: B

SENADORES BRASILEIROS.

BRASÍLIA, SENADO FEDERAL,

1986

FILIAÇÃO

NOME DA MÃE: LUIZA MARIA AGOSTINHA DE OLIVEIRA

NOME DO PAI: CÂNDIDO TEODORO DE OLIVEIRA

OBRAS PUBLICADAS

OLIVEIRA, CÂNDIDO LUIS MARIA DE. ALGUMAS NOTAS SOBRE O RECURSO EXTRARODINÁRIO. RIO DE JANEIRO, RODRIGUES, 1910. 45 P. (STF). CURSO DE LEGISLAÇÃO COMPARADA PROFESSADO NA FACULDADE LIVRE DE DIREITO DA CIDADE DO RIO DE JANEIRO. PARTE GERAL: AS FONTES. RIO DE JANEIRO, JACINTHO RIBEIRO DOS SANTOS. 1903. 582 P. (STF, CÂMARA E UNB). DISCURSOS PROFERIDOS NA CÂMARA DOS SENHORES DEPUTADOS NAS SESSÕES DE 1879 E 1880. RIO DE JANEIRO, PEREIRA BRAGA, 1888. 385 P. (SENADO). EPANHAPHORAS JURÍDICAS. RIO DE JANEIRO, JORNAL DO COMÉRCIO, 1913. 402 P. LEIS CIVIS COMPLEMENTARES E MODIFICADORAS DO CÓDIGO CIVIL. COLAB. DE CÂNDIDO DE OLIVEIRA NETO. RIO DE JANEIRO, C. DE OLIVEIRA FILHO, 1944. 433 P. PRÁTICA CIVIL. FORMULÁRIO DOS ATOS MAIS IMPORTANTES DO CÓDIGO CIVIL, SEGUIDO DAS LEIS MODIFICADORAS DO MESMO CÓDIGO, DE OBSERVAÇÕES SOBRE A INTELIGÊNCIA DOS TEXTOS, DO DIREITO FISCAL, DA JURISPRUDÊNCIA DE NOSSOS TRIBUNAIS E DOS TRIBUNAIS ESTRANGEIROS, DE REGRAS DE DIREITO E DE UM MINUCIOSO ÍNDICE ALFABÉTICO. RIO DE JANEIRO, C. DE OLIVEIRA FILHO, 1927-1944. 16 V. IL. (SENADO). SETE MESES DE PARLAMENTO, MARÇO A SETEMBRO DE 1885. DISCURSOS PROFERIDOS DURANTE A SESSÃO ÚNICA DA 19A. LEGISLATURA. RIO DE JANEIRO, LAEMMERT, 1885. 272 P. (CÂMARA). CRIME DE CONSPIRAÇÃO; DEFESA DO CONSELHEIRO JOSÉ BASSON DE MIRANDA OSÓRIO PELO SEU ADVOGADO CONSELHEIRO CÂNDIDO LUIZ MARIA DE OLIVEIRA. RIO DE JANEIRO, JORNAL DO BRASIL, 1900. 36 P. (STF).

REFERÊNCIAS BIBLIOGRÁFICAS

NOGUEIRA, OCTACIANO E FIRMO, JOÃO SERENO. PARLAMENTARES DO IMPÉRIO. BRASÍLIA, SENADO FEDERAL, 1973. 2 V. IL. (SENADO, CÂMARA, MINISTÉRIO DA JUSTIÇA). VEIGA, JOSÉ PEDRO XAVIER DA. EFEMÉRIDES MINEIRAS. LAKE, SACRAMENTO. DICIONÁRIO BIBLIOGRÁFICO BRASILEIRO. RIO DE JANEIRO, IMPRENSA NACIONAL, 1883-1903. V. II, P. 34. LYRA, A. TAVARES DE. INSTITUIÇÕES POLÍTICAS DO IMPÉRIO. SENADO FEDERAL, BRASÍLIA, 1979. 349 P. (SENADO, CÂMARA). GALVÃO, RAMIZ. CATÁLOGO DA EXPOSIÇÃO DE HISTÓRIA DO BRASIL. CARMO, J. A. PINTO DO. MINISTROS DA FAZENDA. S. ED., RIO DE JANEIRO, 1944. (SENADO, CÂMARA). REVISTA DO ARCHIVO PÚBLICO MINEIRO. ANO I. FASCÍCULO 1. JANEIRO/MARÇO DE 1895. OURO PRETO. IMPRENSA OFICIAL DE MINAS GERAIS, 1896. LIMA, MÁRIO. (ORGANIZADOR). COLLECTÂNEA DE AUCTORES MINEIROS. BELO HORIZONTE, IMPRENSA OFICIAL, 1922. SILVEIRA, VÍCTOR. MINAS GERAIS EM 1925. BELO HORIZONTE, IMPRENSA OFICIAL, 1926. ILUSTRAÇÃO: GALERIA DOS MINISTROS DA JUSTIÇA. MINISTÉRIO DA JUSTIÇA. BRASÍLIA, DF.



SENADOR: CARLOS ALBERTO ALVES DE CARVALHO
PINTO

(CARVALHO PINTO)

ESTADO: SÃO PAULO

SEGUNDA REPÚBLICA

MANDATOS ELETIVOS E SIMILARES

GOVERNADOR	31	01	1959	31	01	1963	SP
SENADOR	01	02	1967	31	01	1975	SP

TOTAL DE MANDATOS: 2
 TOTAL DE ANOS: 12

SUPLENTE

VIRGÍLIO LOPES DA SILVA - 1966

PARTIDOS POLÍTICOS

ALIANÇA RENOVADORA NACIONAL	ARENA	1966
-----------------------------	-------	------

CARGOS PÚBLICOS EXERCIDOS

SECRETÁRIO DE FINANÇAS DA PREFEITURA DE S. PAULO (POR TRÊS GESTÕES)	SP	
SECRETÁRIO DA FAZENDA DO ESTADO	SP	1954
MINISTRO DA FAZENDA		1963
MINISTRO DO TRIBUNAL DE CONTAS DE SÃO PAULO (APOSENTADO)		

OUTROS DADOS POLÍTICOS

NO SENADO, FOI PRESIDENTE DAS COMISSÕES DE ECONOMIA, RELAÇÕES EXTERIORES. É CIDADÃO HONORÁRIO DE MAIS DE 150 MUNICÍPIOS DE SÃO PAULO. NO SENADO, FOI MEMBRO DAS COMISSÕES DE FINANÇAS E JUSTIÇA FOI AGRACIADO COM O PRÊMIO 'ANTÔNIO DE GODOI', CURSO SECUNDÁRIO. FOI O ORADOR DA TURMA QUANDO COLOU GRAU EM DIREITO. FOI CONSELHEIRO DA OAB/SP. MEMBRO DO TRIBUNAL DE ÉTICA DA OAB/SP. FOI PROFESSOR DA

SENADORES BRASILEIROS. BRASÍLIA, SENADO FEDERAL, 1986

OUTROS DADOS POLÍTICOS

CADEIRA DE CIÊNCIAS DAS FINANÇAS NA FACULDADE PAULISTA DE DIREITO. FOI CONSELHEIRO DO INSTITUTO DOS ADVOGADOS DE SÃO PAULO. DETENTOR DO PRÊMIO 'RODRIGUES ALVES' POR SER O PRIMEIRO DA TURMA DE DIREITO.

CONDEORAÇÕES RECEBIDAS

GRANDE OFICIAL DA ORDEM DO CONGRESSO NACIONAL (1973/74).

INFORMAÇÕES PESSOAIS

DATA NASCIMENTO: 15 03 1918 LOCAL: SÃO PAULO - SP
SEXO: MASCULINO RELIGIÃO: CATÓLICA INSTRUÇÃO: SUPERIOR

ESCOLARIDADE

PRIMÁRIO	ESCOLA MONTESSORI	SÃO PAULO	
SECUNDÁRIO	GINÁSIO DO ESTADO	SÃO PAULO	1927
DIREITO	FACULDADE DE DIREITO DE SÃO PAULO	SÃO PAULO	1931

PROFISSÕES EXERCIDAS

ADVOGADO, PROFESSOR UNIVERSITÁRIO AGROPECUARISTA, FUNCIONÁRIO PÚBLICO

ATIVIDADE PRINCIPAL

AGROPECUARISTA

INFORMAÇÕES FAMILIARES

FAMÍLIA PREEMINENTE: SIM FORTUNA PESSOAL: A
NOME DO CONJUGE: YOLANDA AMARAL DE CARVALHO PINTO
NOME DA FAMÍLIA: JOSÉ BONIFÁCIO DO AMARAL
DATA DO CASAMENTO: 05 02 1934 LOCAL: SÃO PAULO - SP

FILIAÇÃO

NOME DA MÃE: VIRGÍLIA RODRIGUES A. DE CARVALHO PINTO
NOME DO PAI: VIRGÍLIO DE CARVALHO PINTO

OUTROS DADOS FAMILIARES

SEU PAI FOI DEPUTADO ESTADUAL DE 1913-1930. SEU AVÔ, VIRGÍLIO RODRIGUES ALVES FOI SENADOR ESTADUAL E VICE-GOVERNADOR DO ESTADO DE SÃO PAULO. É SOBRINHO NETO DE RODRIGUES ALVES, EX-PRESIDENTE DA REPÚBLICA. SEU AVÔ MATERNO FOI SENADOR E VICE-GOVERNADOR DO ESTADO (VIRGÍLIO RODRIGUES ALVES).

OBRAS PUBLICADAS

CARVALHO PINTO. HERMENÊUTICAS DAS LEIS FISCAIS. 'DISCRIMINAÇÃO DE

OBRAS PUBLICADAS

RENDAS'. A CLÁUSULA-OURO NAS CONCESSÕES DE SERVIÇO PÚBLICO. 'REFORMA TRIBUTÁRIA DO MUNICÍPIO'. 'NORMAS GERAIS DE DIREITO FINANCEIRO'. DIRETRIZES PARA A AÇÃO, MINISTÉRIO DA FAZENDA.

REFERÊNCIAS BIBLIOGRÁFICAS

SÚMULA BIOGRÁFICA DOS CIDADÃOS PRESTANTES - 1975 ED. ENSIL PUBLICAÇÕES CULTURAIS LTDA. ENTREVISTA COM O PRÓPRIO SENADOR CARVALHO PINTO. SOBRE A ATUAÇÃO DO PARLAMENTAR NO SENADO VIDE 'PROBLEMAS NACIONAIS', EDIÇÃO DO SENADO, CONTENDO ALGUNS DOS PRINCIPAIS PRONUNCIAMENTOS. ILUSTRAÇÃO: SUBSECRETARIA DE ARQUIVO. DADOS BIOGRÁFICOS DOS SENADORES DE 1971 A 1975. BRASÍLIA. SENADO FEDERAL, 1973. P. 41.



SENADOR: CARLOS ALBERTO DE SOUZA

(CARLOS ALBERTO)

ESTADO: RIO GRANDE DO NORTE

SEGUNDA REPÚBLICA

MANDATOS ELETIVOS E SIMILARES

VEREADOR	1973	1975	RN	NATAL
DEPUTADO ESTADUAL	1975	1979	RN	NATAL
DEPUTADO FEDERAL	1979	1983	RN	NATAL
SENADOR	01 02 1983 31	01 1991	RN	NATAL

TOTAL DE MANDATOS: 4

TOTAL DE ANOS: 18

SUPLENTES

NEY LOPES

PARTIDOS POLÍTICOS

PARTIDO DEMOCRÁTICO SOCIAL	PDS
PARTIDO TRABALHISTA BRASILEIRO	PTB

OUTROS DADOS POLÍTICOS

FOI SEGUNDO SECRETÁRIO DA CÂMARA MUNICIPAL E PRESIDENTE DAS COMISSÕES DE DESENVOLVIMENTO E DE REDAÇÃO FINAL. VICE-LÍDER DO GOVERNO, 1981-1982. MEMBRO DAS COMISSÕES DE COMUNICAÇÃO, DE RELAÇÕES EXTERIORES E DE CIÊNCIA E TECNOLOGIA. MEMBRO DO CONSELHO DE ÉTICA DO DIRETÓRIO NACIONAL DO PARTIDO DEMOCRÁTICO SOCIAL E VOGAL DA COMISSÃO EXECUTIVA REGIONAL DO PDS. NO SENADO FEDERAL, É VICE-LÍDER DO GOVERNO E MEMBRO TITULAR DAS COMISSÕES DE CONSTITUIÇÃO E JUSTIÇA, DE SERVIÇO PÚBLICO CIVIL E DE MUNICÍPIOS. LÍDER DO PTB, 1986. MISSÕES NO EXTERIOR: VIAGEM DE CARÁTER CULTURAL, A CONVITE DO GOVERNO DOS ESTADOS UNIDOS, EM 1984. VIAGEM DE CARÁTER POLÍTICO-CULTURAL, A CONVITE DO GOVERNO DO CHILE, EM 1984.

CONDECORAÇÕES RECEBIDAS

MÉRITO ORDEM DO IPIRANGA (GOVERNO DO ESTADO DE SÃO PAULO, 1981).
 MÉRITO CAFÉ FILHO (DESTAQUE POLÍTICO, 1981). MÉRITO CAFÉ FILHO
 (DESTAQUE PARLAMENTAR MAIS ATUANTE, 1982).

INFORMAÇÕES PESSOAIS

DATA NASCIMENTO: 26 12 1945 LOCAL: NATAL - RN
 SEXO: MASCULINO RELIGIÃO: CATÓLICA INSTRUÇÃO:

ESCOLARIDADE

TÉCNICO DE
 CONTABILIDADE
 PSICOLOGIA DE
 ADMINISTRAÇÃO

FUNDAÇÃO PADRE
 IBIAPINA

1975

PROFISSÕES EXERCIDAS

JORNALISTA, RADIALISTA, PUBLICITÁRIO

ATIVIDADE PRINCIPAL

JORNALISTA

INFORMAÇÕES FAMILIARES

FAMÍLIA PREEMINENTE: FORTUNA PESSOAL: C
 NOME DO CONJUGE: MIRIAM GRACIA DE ARAÚJO SOUZA

FILIAÇÃO

NOME DA MÃE: GENEMAR GOMES DE SOUZA
 NOME DO PAI: JOSÉ PAULINO DE SOUZA

REFERÊNCIAS BIBLIOGRÁFICAS

DADOS BIOGRÁFICOS DOS SENADORES. QUADRAGÉSIMA SÉTIMA LEGISLATURA,
 1983-1987. SUBSECRETARIA DE ARQUIVO. ILUSTRAÇÃO: SUBSECRETARIA DE
 ARQUIVO. DADOS BIOGRÁFICOS DOS SENADORES DE 1983 A 1987. P. 83.



SENADOR: CARLOS ALBERTO GOMES CHIARELLI

(CARLOS CHIARELLI)

ESTADO: RIO GRANDE DO SUL

SEGUNDA REPÚBLICA

MANDATOS ELETIVOS E SIMILARES

DEPUTADO FEDERAL	1979	1983	RS	PELOTAS
SENADOR	01 02 1983 31 01 1891		RS	PELOTAS

TOTAL DE MANDATOS: 2

TOTAL DE ANOS: 12

SUPLENTES

JOSÉ RUBENS PILAR

PARTIDOS POLÍTICOS

PARTIDO DEMOCRÁTICO SOCIAL	PDS	1978	1984
PARTIDO DA FRENTE LIBERAL	PFL	1985	

CARGOS PÚBLICOS EXERCIDOS

DIRETOR DO COLÉGIO MUNICIPAL E ACESSOR DO PREFEITO MUNICIPAL DE PELOTAS	RS		
OFICIAL DE GABINETE DA SECRETARIA DE JUSTIÇA E SECRETARIA DE TRABALHO E AÇÃO SOCIAL	RS		
VICE-REITOR NA UNIVERSIDADE CATÓLICA DE PELOTAS			
SECRETÁRIO DAS RELAÇÕES DO TRABALHO NO MINISTÉRIO DO TRABALHO (BRASÍLIA)			
SECRETÁRIO DO TRABALHO E AÇÃO SOCIAL DO ESTADO DO RIO GRANDE DO SUL	RS	1975	1978

OUTROS DADOS POLÍTICOS

MEMBRO DO CONSELHO DE ADMINISTRAÇÃO DA ORGANIZAÇÃO INTERNACIONAL DO TRABALHO, 1975. MEMBRO INTEGRANTE DA COMISSÃO DE ATUALIZAÇÃO DA CONSOLIDAÇÃO DAS LEIS DO TRABALHO (1975). MEMBRO DO CONSELHO DIRETOR DO FUNRURAL, 1976. PROFESSOR DE DIREITO SOCIAL, DOS CURSOS DE SERVIÇO SOCIAL, ADMINISTRAÇÃO DE EMPRESAS, CIÊNCIAS ECONÔMICAS E CIÊNCIAS CONTÁBEIS DA UNIVERSIDADE CATÓLICA DE PELOTAS. PROFESSOR DO DEPARTAMENTO DE DIREITO DO TRABALHO E PREVIDÊNCIA SOCIAL DA UNIVERSIDADE FEDERAL DE PELOTAS. FOI VICE-LÍDER DO PDS. LÍDER DO PARTIDO DA FRENTE LIBERAL, 1986. MISSÕES NO EXTERIOR: PROFESSOR CONTRATADO PELA UNIVERSIDADE DE COLÔNIA (INSTITUTO DE DIREITO DE ECONOMIA E DO TRABALHO), ALEMANHA OCIDENTAL, 1969. CONSELHEIRO TÉCNICO DOS TRABALHADORES, NAS CONFERÊNCIAS INTERNACIONAIS DO TRABALHO, PROMOVIDAS PELA ORGANIZAÇÃO INTERNACIONAL DO TRABALHO (OIT), NOS ANOS DE 1970 A 1974, EM GENEBRA, SUIÇA. MEMBRO DO CONSELHO DE ADMINISTRAÇÃO DA ORGANIZAÇÃO INTERNACIONAL DO TRABALHO, 1975, RECONDUZIDO ATÉ 1980. PARTICIPAÇÃO EM ATIVIDADES UNIVERSITÁRIAS (CONFERÊNCIAS PROFERIDAS EM UNIVERSIDADES E OUTROS CENTROS DE ESTUDOS SUPERIORES NA ÁREA SOCIAL NOS SEGUINTES PAÍSES: ISRAEL, EGITO, ITÁLIA, ALEMANHA, ESPANHA, COLÔMBIA, MÉXICO, PERU E ARGENTINA). DELEGADO GOVERNAMENTAL À CONFERÊNCIA INTERNACIONAL DO TRABALHO, EM GENEBRA, SUIÇA, 1975. INTEGRANTE DO CONSELHO DE ADMINISTRAÇÃO DA OIT, EM GENEBRA, SUIÇA, A PARTIR DE 1976. REPRESENTANTE BRASILEIRO, NA FIRMATURA DOS ACORDOS INTERNACIONAIS BILATERAIS (BRASIL-PARAGUAI), EM MATÉRIA DE LEGISLAÇÃO TRABALHISTA APLICÁVEL A ITAIPU, ASSUNÇÃO, EM 1976. DELEGADO BRASILEIRO À CONFERÊNCIA CONTINENTAL DE EMPREGO, COLÔMBIA, 1976. PARTICIPOU DA COMITIVA, QUE ACOMPANHOU O SR. PRESIDENTE DA REPÚBLICA, EM VIAGEM AOS ESTADOS UNIDOS, NA ABERTURA DA XL SESSÃO DA ASSEMBLÉIA GERAL DAS NAÇÕES UNIDAS, EM 1985. VIAGEM A CONVITE DO GOVERNO DA CHINA, EM 1985.

INFORMAÇÕES PESSOAIS

DATA NASCIMENTO: 03 05 1940 LOCAL: PELOTAS - RS
SEXO: MASCULINO RELIGIÃO: CATÓLICA INSTRUÇÃO: SUPERIOR

ESCOLARIDADE

DIREITO	FACULDADE DE DIREITO DE PELOTAS - UFRGS	RS	1962
CURSO DE ESPECIALIZAÇÃO EM DIREITO DO TRABALHO	UNIVERSIDADE DE MADRID	ESPANHA	1964
PÓS-GRADUAÇÃO EM DIREITO DO TRABALHO	UNIVERSIDADE DE ROMA	ITÁLIA	1965
PÓS-GRADUAÇÃO	UNIVERSIDADE DE COLONIA	ALEMANHA	

PROFISSÕES EXERCIDAS

JORNALISTA, ADVOGADO, PROFESSOR UNIVERSITÁRIO

SENADORES BRASILEIROS. BRASÍLIA, SENADO FEDERAL, 1986

ATIVIDADE PRINCIPAL

ADVOCACIA, JORNALISMO, MAGISTÉRIO

INFORMAÇÕES FAMILIARES

FAMÍLIA PREEMINENTE:

FORTUNA PESSOAL: C

NOME DO CONJUGE: ARABELA ROTA CHIARELLI

NOME DA FAMÍLIA: ESTRELA ROTA

DATA DO CASAMENTO: 28 12 1965

LOCAL: SANTA VITÓRIA DO PALMAR - RS

FILIAÇÃO

NOME DA MÃE: MARIA GOMES CHIARELLI

NOME DO PAI: MATTEO SALVADOR CHIARELLI

OBRAS PUBLICADAS

MANUAL PRÁTICO DO DIREITO DO TRABALHO - RIO, 1965. EDITORA JOSÉ KONFINO; SINDICATO E CONTRATO COLETIVO DE TRABALHO, PELOTAS, 1966. EDITORA GRÁFICA DIÁRIO POPULAR (TESE DE CONCURSO). TEORIA E PRÁTICA DA NOVA LEI DE ESTABILIDADE, PORTO ALEGRE, 1968. EDITORA SULINA. TEORIA E PRÁTICA DA LEGISLAÇÃO RURAL. PORTO ALEGRE, 1978, EDITORA SULINA, 1978. TEORIA E PRÁTICA DO PRORURAL. SÃO PAULO, 1972. EDITORA LTR. TEORIA E PRÁTICA DO SINDICALISMO BRASILEIRO. SÃO PAULO, 1974. EDITORA LTR. DIREITO DO TRABALHO RURAL CONSOLIDADO. SÃO PAULO, 1975. EDITORA LTR. DIVERSAS PUBLICAÇÕES EM REVISTAS TÉCNICAS NACIONAIS E ESTRANGEIRAS FORMULÁRIO TRABALHISTA. RIO, 1965. EDITORA JOSÉ KONFINO. A OUSADIA DO EQUILÍBRIO, BRASÍLIA, 1985, SENADO FEDERAL.

REFERÊNCIAS BIBLIOGRÁFICAS

DADOS BIOGRÁFICOS DOS SENADORES - QUADRAGÉSIMA SÉTIMA LEGISLATURA - 1983-1987. SUBSECRETARIA DE ARQUIVO. DADOS FORNECIDOS PELO GABINETE DO SENADOR. ILUSTRAÇÃO: SUBSECRETARIA DE ARQUIVO. DADOS BIOGRÁFICOS DOS SENADORES DE 1983 A 1987. P. 87.

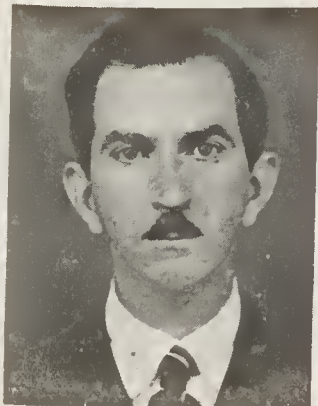

SENADOR: CARLOS ALBERTO LÚCIO BITTENCOURT

(LÚCIO BITTENCOURT)

ESTADO: MINAS GERAIS

SEGUNDA REPÚBLICA

MANDATOS ELETIVOS E SIMILARES

DEPUTADO FEDERAL	1951	1954	MG
SENADOR	01 02 1955 09 09	1955	MG

SUPLENTES

JOÃO LIMA GUIMARÃES

PARTIDOS POLÍTICOS

PARTIDO TRABALHISTA BRASILEIRO	PTB	1950	1955
--------------------------------	-----	------	------

CARGOS PÚBLICOS EXERCIDOS

OFICIAL DE SECRETARIA DA JUSTIÇA DO DF	DF		
JUIZ PRETOR	RJ	1933	1939
PROMOTOR ADJUNTO		1940	
TÉCNICO DE ADMINISTRAÇÃO DO DEPARTAMENTO			
ADMINISTRATIVO DE SÃO PAULO		1940	
CONSULTOR JURÍDICO DO DASP		1943	1945

OUTROS DADOS POLÍTICOS

DIRETOR DA REVISTA FORENSE. LECIONOU ADMINISTRAÇÃO COMPARADA (1943). DIRETOR DA CIA, INTERNACIONAL DE CAPITALIZAÇÃO E DO BANCO POPULAR DO BRASIL. VICE-LÍDER DO PTB NA CÂMARA DOS DEPUTADOS E NO SENADO, LÍDER DA BANCADA. SECRETARIOU A SOCIEDADE BRASILEIRA DE CRIMINOLOGIA E A REVISTA DE DIREITO PENAL. MEMBRO DO INSTITUTO DA OAB, DA COMISSÃO DO MINISTÉRIO DA JUSTIÇA PARA O ANTEPROJETO DA REFORMA DOS SERVIÇOS POLICIAIS DO ACRE. SÓCIO DA AMERICAN POLITICAL SCIENCE ASSOCIATION. COLABOROU NA REVISTA FORENSE, GAZETA DOS TRIBUNAIS, TRIBUNA JUDICIÁRIA E OUTROS. CÁTEDRA DE DIREITO PENAL DA EDUNG, SEM EXERCER,

SENADORES BRASILEIROS. BRASÍLIA, SENADO FEDERAL, 1986

OUTROS DADOS POLÍTICOS

POR PREFERIR OS MANDATOS ELETIVOS. COLABORADOR DOS JORNAIS: 'JORNAL DO BRASIL' E 'A MANHÃ'. EM 1955, FOI O CANDIDATO DO PTB AO GOVERNO DE MG, APOIANDO JUSCELINO KUBITSCHEK PARA PRESIDENTE. FALECEU NUM DESASTRE DE AVIÃO DURANTE A CAMPANHA ELEITORAL.

INFORMAÇÕES PESSOAIS

DATA NASCIMENTO: 19 07 1911 LOCAL: JUIZ DE FORA - MG
 DATA FALECIMENTO: 09 09 1955 LOCAL: PEDRA AZUL - MG
 SEXO: MASCULINO RELIGIÃO: INSTRUÇÃO: PÓS-GRADUAÇÃO

ESCOLARIDADE

SECUNDÁRIO	COLÉGIO D. PEDRO II	RJ	1928 1931
BACHAREL	FACULDADE DE DIREITO	RJ	1932
PÓS-GRADUAÇÃO EM ADMINISTRAÇÃO PÚBLICA		USA	1945 1946

PROFISSÕES EXERCIDAS

ADVOGADO, JORNALISTA, FUNCIONÁRIO PÚBLICO, PROFESSOR, BANQUEIRO

ATIVIDADE PRINCIPAL

ADVOGADO, JORNALISTA

INFORMAÇÕES FAMILIARES

FAMÍLIA PREEMINENTE: FORTUNA PESSOAL: B
 NOME DO CONJUGE: HAIDÉIA LAGO BITTENCOURT

FILIAÇÃO

NOME DA MÃE: MARTA SPACTH BITTENCOURT
 NOME DO PAI: NORBERTO LÚCIO BITTENCOURT

OBRAS PUBLICADAS

DICIONÁRIO ENCICLOPÉDICO DE DIREITO (EM COLABORAÇÃO COM O JUIZ SADI CARDOSO DE GUSMÃO-1934). RECURSOS DE REVISTA (EM COLABORAÇÃO COM O PROFESSOR BILAC PINTO - 1937). A IMUNIDADE FISCAL DAS AUTARQUIAS (1943). A TERMINOLOGIA E O CONCEITO DE DIREITO ADMINISTRATIVO (1943). CONTROLE JURISDICIONAL DA CONSTITUCIONALIDADE DAS LEIS (1948). LIBERTAS COMICIANDI (REVISTA FORENSE, TESE, 1949).

REFERÊNCIAS BIBLIOGRÁFICAS

DIÁRIO DE MINAS - BH. 17 AGO 1951. 5 II SETEMBRO 1955 - P. 3. D.O.V. /RJ- 13 SET. 1955. DIÁRIO DO CONGRESSO NACIONAL - PP. 2241/45. ESTADO DE MINAS, BH. 11 DE SET. 1955. 4. CANDIDATOS PARLAMENTARES NO ESTADO

REFERÊNCIAS BIBLIOGRÁFICAS

DE MG - II SET 1955 - P. 1. DIÁRIO DA ASSEMBLÉIA. PP 1 E 2, 12 DE SET 1956. DIÁRIO DA ASSEMBLÉIA. PP. 315. 13 SET 1957. REVISTA DA FACULDADE DE DIREITO. ILUSTRAÇÃO: ARQUIVO DA SUBSECRETARIA DO PESSOAL DO SENADO FEDERAL.



SENADOR: CARLOS ALFREDO SIMCH

ESTADO: RIO GRANDE DO SUL

SEGUNDA REPÚBLICA

MANDATOS ELETIVOS E SIMILARES

SENADOR 16 03 1951 31 01 1955 RS
 PREFEITO RS SÃO JERÔNIM

TOTAL DE MANDATOS: 1
 TOTAL DE ANOS: 4

PARTIDOS POLÍTICOS

PARTIDO SOCIAL DEMOCRATA PSD

CARGOS PÚBLICOS EXERCIDOS

MEMBRO DO CONSELHO ADMINISTRATIVO DO
 ESTADO RIO GRANDE DO SUL - ESTADO NOVO RS

OUTROS DADOS POLÍTICOS

ELEITO SUPLENTE EM 19-01-1947, ASSUMIU O MANDATO COMO SENADOR EFETIVO QUANDO O TITULAR ERNESTO DORNELLES FOI ELEITO GOVERNADOR. NO SENADO, FOI VICE-PRESIDENTE DA COMISSÃO DE SAÚDE. CHEFE POLÍTICO DE SÃO JERÔNIMO - RS.

INFORMAÇÕES PESSOAIS

DATA NASCIMENTO: 22 11 1888 LOCAL: VILA TEREZA - RS
 DATA FALECIMENTO: 30 07 1967 LOCAL: PORTO ALEGRE - RS
 SEXO: MASCULINO RELIGIÃO: INSTRUÇÃO: SUPERIOR

ESCOLARIDADE

SECUNDÁRIO COLÉGIO IVO CORSEUIL

ESCOLARIDADE

SUPERIOR	COLÉGIO JÚLIO DE CASTILHO FACULDADE DE MEDICINA DE PORTO ALEGRE FACULDADE DA BAHIA	PORTO ALEGRE-RS P.ALEGRE -RS SALVADOR - BA	1984
----------	---	--	------

PROFISSÕES EXERCIDAS

MÉDICO, HISTORIADOR, FARMACÊUTICO

ATIVIDADE PRINCIPAL

MÉDICO

INFORMAÇÕES FAMILIARES

FAMÍLIA PREEMINENTE: SIM

FORTUNA PESSOAL: A

FILIAÇÃO

NOME DA MÃE: EMA SIMCH

NOME DO PAI: FRANCISCO JOSÉ SIMCH

OBRAS PUBLICADAS

CRANIECTOMIA. TESE DE DOUTORAMENTO. BA-1984. MONOGRAFIA DO MUNICÍPIO DE SÃO JERÔNIMO. PORTO ALEGRE, 1943. HISTÓRIA DO CARVÃO NACIONAL. POA, 1945. A CAIXA ECONÔMICA FEDERAL DO RIO GRANDE DO SUL. EM SEU JUBILEU DE DIAMANTES, HISTÓRIA ECONÔMICO-SOCIAL. PORTO ALEGRE, GLOBO. 1958. A ECONOMIA: AFORAMENTO. COMPÊNDIO DE M. FRANÇOIS LAURENT. TRADUZIU A VERSÃO ESPANHOLA DE PAULO. J. ZENA. PORTO ALEGRE. ED. DA CEF/RS - 1958. MANUAL DA ECONOMIA FAMILIAR OU DOMÉSTICA - TRADUZIU DO ESPANHOL - 1958. ÁGUAS-BANHOS. (FÉRIAS-VERANEIOS - PRAIAS-TERMAS). PORTO ALEGRE, 1956. SÃO JERÔNIMO (VIDA DO SANTÍSSIMO SANTO DA IGREJA CATÓLICA) COMPILAÇÃO. PORTO ALEGRE, 1958. MONOGRAFIA COMEMORATIVA DO PRIMEIRO CENTENÁRIO DA EMANCIPAÇÃO DO MUNICÍPIO DE SÃO JERÔNIMO. PORTO ALEGRE, 1961.

REFERÊNCIAS BIBLIOGRÁFICAS

MARTINS, ARI. ESCRITORES DO RIO GRANDE DO SUL. CO-EDIÇÕES - UFGRS/ IEL/DAC/SEC-RS. PORTO ALEGRE, 1978. DADOS BIOGRÁFICOS DOS SENADORES. 1946 A 1978. BRASÍLIA, SENADO FEDERAL. 1981. P. 52. ILUSTRAÇÃO: ARQUIVO DA SUBSECRETARIA DO PESSOAL DO SENADO FEDERAL.

SENADOR: CARLOS AUGUSTO DE OLIVEIRA
FIGUEIREDO

(OLIVEIRA FIGUEIREDO)

ESTADO: RIO DE JANEIRO

IMPÉRIO

PRIMEIRA REPÚBLICA

MANDATOS ELETIVOS E SIMILARES

PRESIDENTE DA PROVÍNCIA DE MINAS GERAIS	04 02 1887 20 08 1887	MG
PRESIDENTE DA CÂMARA MUNICIPAL DE VALENÇA		RJ VASSOURAS
DEPUTADO ESTADUAL		RJ
DEPUTADO ESTADUAL		RJ
DEPUTADO FEDERAL	22 06 1900 31 12 1905	RJ
DEPUTADO FEDERAL	20 10 1904 11 06 1911	RJ
PRESIDENTE DA PROVÍNCIA DO PARANÁ	04 02 1887 06 08 1887	PR

TOTAL DE MANDATOS: 7
 TOTAL DE ANOS: 22

PARTIDOS POLÍTICOS

PARTIDO CONSERVADOR PCI
 PARTIDO REPUBLICANO FLUMINENSE

CARGOS PÚBLICOS EXERCIDOS

SECRETÁRIO DA RELAÇÃO DA CORTE	RJ	1861	1867
COLETOR DAS RENDAS GERAIS E PROVINCIAIS NO MUNICÍPIO DE VALENÇA	RJ		
JUIZ DE PAZ DE VALENÇA	RJ		
MINISTRO DO TRIBUNAL DE CONTAS DO ESTADO DO RIO DE JANEIRO	RJ	1892	1893
MINISTRO DO SUPREMO TRIBUNAL FEDERAL		1911	1912

OUTROS DADOS POLÍTICOS

FOI CHEFE DO PARTIDO CONSERVADOR NA PROVÍNCIA DO RIO DE JANEIRO SECRETÁRIO DA RELAÇÃO DA CORTE, AFASTOU-SE DO CARGO A PEDIDO. COLETOR EM VALENÇA, RIO DE JANEIRO. ALI, TAMBÉM ADVOGOU, ALCANÇANDO GRANDE INFLUÊNCIA NA PROVÍNCIA. NOMEADO PRESIDENTE DA PROVÍNCIA DO PARANÁ, 1873, NÃO ASSUMIU O CARGO POR DOENÇA. PRESIDENTE DA PROVÍNCIA DO PARANÁ EM 1887, ALGUNS MESES DEPOIS, PEDIU SUA EXONERAÇÃO. FOI ELEITO JUIZ DE PAZ E PREFEITO DE VALENÇA, RIO DE JANEIRO. COM A REPÚBLICA E NO GOVERNO DE JOSÉ TOMAS PORCIÚNCULA, FOI NOMEADO MINISTRO DO TRIBUNAL DE CONTAS DO ESTADO DO RIO DE JANEIRO. EXTINTO O TRIBUNAL, RETORNOU À ADVOCACIA. FOI DEPUTADO ESTADUAL. FOI DEPUTADO FEDERAL. SENADOR ELEITO NA VAGA DE QUINTINO BOCAYUVA QUE RENUNCIOU ANTES MESMO DE TOMAR POSSE. NO SENADO, FOI MEMBRO DA COMISSÃO DE JUSTIÇA E LEGISLAÇÃO. PARTICIPOU DA COMISSÃO DO PROJETO DO CÓDIGO CIVIL. FICOU ENCARRREGADO DA PARTE ÀS OBRIGAÇÕES - LIVRO III. RENUNCIOU AO MANDATO DE SENADOR PARA ASSUMIR POSIÇÃO NO SUPREMO TRIBUNAL FEDERAL.

INFORMAÇÕES PESSOAIS

DATA NASCIMENTO: 04 11 1837 LOCAL: RIO DE JANEIRO
 DATA FALECIMENTO: 29 10 1912 LOCAL: RIO DE JANEIRO - RJ
 SEXO: MASCULINO RELIGIÃO: INSTRUÇÃO: SUPERIOR

ESCOLARIDADE

DIREITO FACULDADE DE DIREITO DE SÃO PAULO SP 1858

PROFISSÕES EXERCIDAS

ADVOGADO

ATIVIDADE PRINCIPAL

MAGISTRATURA

INFORMAÇÕES FAMILIARES

FAMÍLIA PREEMINENTE: SIM FORTUNA PESSOAL: B
 NOME DO CONJUGE: FRANCISCA PAES LEME DE FIGUEIREDO

FILIAÇÃO

NOME DO PAI: MANUEL HIGINO DE FIGUEIREDO

OUTROS DADOS FAMILIARES

SUA MÃE ERA IRMÃ DO DR. PAES LEME, PROFESSOR DA CLÍNICA CIRÚRGICA DA FACULDADE DE MEDICINA DO RIO DE JANEIRO.

REFERÊNCIAS BIBLIOGRÁFICAS

ABRANCHES, JOÃO DUNSHEE DE. GOVERNOS E CONGRESSOS DA REPÚBLICA DOS ESTADOS UNIDOS DO BRASIL, 1889-1917. SÃO PAULO, M. ABRANCHES, 1918. 2 V. (SENADO, CÂMARA) GOMES DE CASTRO, AUGUSTO OLYMPIO E CASTAGNINO A. SOUTO. O SENADO FEDERAL DE 1890 A 1927. RIO DE JANEIRO. S. ED 1927. 150 P. IL. (SENADO, CÂMARA, M. DA JUSTIÇA). LAURÊNIO, LAGO. SUPREMO TRIBUNAL DE JUSTIÇA E SUPREMO TRIBUNAL FEDERAL. RIO DE JANEIRO, BIBLIOTECA DO EXÉRCITO, 1918. 335 P. (SENADO, STF, M. DA JUSTIÇA). ILUSTRAÇÃO: FOTO DA GALERIA DOS PRESIDENTES DO SUPREMO TRIBUNAL FEDERAL. BRASÍLIA, DF.



SENADOR: CARLOS BARBOSA GONÇALVES

(CARLOS BARBOSA)

ESTADO: RIO GRANDE DO SUL

PRIMEIRA REPÚBLICA

MANDATOS ELETIVOS E SIMILARES

VEREADOR	1888		RS	JAGUARÃO
DEPUTADO ESTADUAL	1891	1907	RS	
PRESIDENTE DO ESTADO DO RIO GRANDE DO SUL	1908	1913	RS	
SENADOR	1920	1926	RS	
SENADOR	1927	1927	RS	

TOTAL DE MANDATOS: 5

TOTAL DE ANOS: 32

PARTIDOS POLÍTICOS

PARTIDO REPUBLICANO RIO-GRANDENSE

OUTROS DADOS POLÍTICOS

VICE-PRESIDENTE DO ESTADO NO PERÍODO DE JÚLIO DE CASTILHOS (1893-98). PRESIDENTE DA COMISSÃO DE DIPLOMACIA E TRATADOS DA CÂMARA ALTA. FUNDADOR E CHEFE DO PARTIDO REPUBLICANO EM JAGUARÃO, RS (1882). SIGNATÁRIO DO MANIFÉSTO DO PARTIDO REPUBLICANO DE JAGUARÃO EM APOIO AO DA CÂMARA MUNICIPAL DE SÃO BORJA SOBRE OS INCONVENIENTES DA PRESENÇA DA PRINCESA IZABEL NO TRONO E DOS PERIGOS DE UM TERCEIRO REINADO. FUNDADOR DO CLUBE REPUBLICANO DE JAGUARÃO (1882). PRESIDENTE DA CONSTITUINTE GAÚCHA (1891). PRESIDENTE DA ASSEMBLÉIA DOS REPRESENTANTES ATÉ 1907. RENUNCIOU AO SENADO, EM 1929, POR MOTIVOS DE SAÚDE. NO SENADO, MEMBRO (1923 A 26) E PRESIDENTE (1927) DA COMISSÃO DE DIPLOMACIA E TRATADOS.

INFORMAÇÕES PESSOAIS

DATA NASCIMENTO: 08 04 1851 LOCAL: PELOTAS - RS

INFORMAÇÕES PESSOAIS

DATA FALECIMENTO: 08 04 1851 LOCAL: JAGUARÃO - RS
 SEXO: MASCULINO RELIGIÃO: CATÓLICA INSTRUÇÃO: SUPERIOR

ESCOLARIDADE

SECUNDÁRIO MEDICINA	COLÉGIO PEDRO II FACULDADE DE MEDICINA DO RJ	RIO DE JANEIRO RIO DE JANEIRO	1870 1875
ESPECIALIZAÇÃO A NÍVEL DE PÓS- GRADUAÇÃO EM MEDICINA INTERNA OBSTETRÍCIA, OFIATMOLOGIA E CIRURGIA	FACULDADE DE MEDICINA	PARIS - FRANÇA	1879

PROFISSÕES EXERCIDAS

MÉDICO, ADMINISTRAÇÃO PÚBLICA E POLÍTICO

ATIVIDADE PRINCIPAL

MEDICINA, ADMINISTRAÇÃO PÚBLICA

INFORMAÇÕES FAMILIARES

FAMÍLIA PREEMINENTE: SIM FORTUNA PESSOAL: A
 NOME DO CONJUGE: CAROLINA CARDOSO DE BRUM
 NOME DA FAMÍLIA: ANDRÉ CARDOSO DE BRUM
 DATA DO CASAMENTO: 06 09 1879 LOCAL: JAGUARÃO - RS

FILIAÇÃO

NOME DA MÃE: MARIA DA CONCEIÇÃO BARBOSA
 NOME DO PAI: ANTÔNIO GONÇALVES DA SILVA

OUTROS DADOS FAMILIARES

FAMÍLIA ABASTADA, DESCENDENTE DA FAMÍLIA DE BENTO GONÇALVES DA SILVA,
 CHEFE DA REVOLUÇÃO FARROUPILHA.

REFERÊNCIAS BIBLIOGRÁFICAS

ALMEIDA, ANTONIO DA ROCHA. 'VULTOS DA PÁTRIA: OS BRASILEIROS MAIS
 ILUSTRES DE SEU TEMPO. GLOBO, P. ALEGRE. 1961. ILUSTRAÇÃO: GOMES DE
 CASTRO, AUGUSTO OLYMPIO. O SENADO FEDERAL DE 1890 A 1927. RIO DE
 JANEIRO, S.ED. P. 132.

SENADOR: CARLOS BENIGNO PEREIRA DE LYRA NETO

(CARLOS LYRA)

ESTADO: ALAGOAS

SEGUNDA REPÚBLICA



MANDATOS ELETIVOS E SIMILARES

SENADOR 05 04 1983 31 01 1987 AL

TOTAL DE MANDATOS: 1

TOTAL DE ANOS: 4

PARTIDOS POLÍTICOS

PARTIDO SOCIAL DEMOCRÁTICO	PSD
ALIANÇA RENOVADORA NACIONAL	ARENA
PARTIDO DEMOCRÁTICO SOCIAL	PDS
PARTIDO DA FRENTE LIBERAL	PFL

OUTROS DADOS POLÍTICOS

ASSUMIU O MANDATO DE SENADOR COMO SEGUNDO SUPLENTE DO SENADOR ARNON DE MELLO, TENDO EM VISTA A ENFERMIDADE E FALECIMENTO DO SENADOR JOÃO LÚCIO, PRIMEIRO SUPLENTE. MISSÕES NO EXTERIOR: PARTICIPOU DA REUNIÃO DA JUNTA DIRETORA DO PARLAMENTO LATINO-AMERICANO, EM BUENOS AIRES, 1985. PARTICIPOU DA DELEGAÇÃO BRASILEIRA, À ASSEMBLÉIA EXTRAORDINÁRIA DO PARLAMENTO LATINO-AMERICANO, REALIZADA EM PUNTA DEL LESTE, EM 1985.

INFORMAÇÕES PESSOAIS

DATA NASCIMENTO: 28 06 1925 LOCAL: RECIFE - PE
SEXO: MASCULINO RELIGIÃO: CATÓLICA INSTRUÇÃO:

ESCOLARIDADE

ENGENHEIRO QUÍMICO	TRI-STATE UNIVERSITY	INDIANA - USA	1947 1951
CONTADOR	ESCOLA DE COMÉRCIO	RECIFE - PE	1945 1947

SENADORES BRASILEIROS. BRASÍLIA, SENADO FEDERAL, 1986

PROFISSÕES EXERCIDAS

EMPRESÁRIO

ATIVIDADE PRINCIPAL

INDUSTRIAL

INFORMAÇÕES FAMILIARES

FAMÍLIA PREEMINENTE: SIM FORTUNA PESSOAL: A
NOME DO CONJUGE: NANCY VIRGINIA KARNS LYRA
NOME DA FAMÍLIA: KARNS
DATA DO CASAMENTO: 14 07 1951 LOCAL: FORT-WAYNE-INDIANA - USA

FILIAÇÃO

NOME DA MÃE: MARIA DA CONCEIÇÃO PEREIRA DE LYRA
NOME DO PAI: SALVADOR PEREIRA LYRA

REFERÊNCIAS BIBLIOGRÁFICAS

DADOS FORNECIDOS PELO GABINETE DO SENADOR ILUSTRAÇÃO: ARQUIVO DA
SUBSECRETARIA DO PESSOAL DO SENADO FEDERAL.

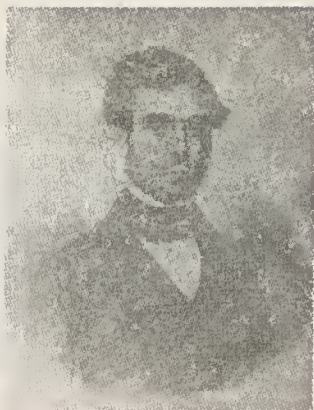

SENADOR: CARLOS CARNEIRO DE CAMPOS

(VISCONDE DE CARAVELAS (TERCEIRO))

VISCONDE DE CARAVELAS (TERCEIRO)

ESTADO: SÃO PAULO

IMPÉRIO

MANDATOS ELETIVOS E SIMILARES

DEPUTADO PROVINCIAL	1838	1841	BA
PRESIDENTE DE PROVÍNCIA	1842	1842	MG
DEPUTADO PROVINCIAL	1843	1844	BA
DEPUTADO GERAL	1850	1856	SP
VICE-PRESIDENTE DA PROVÍNCIA DE SÃO PAULO	1853	1853	SP
PRESIDENTE DE PROVÍNCIA	1857	1860	MG
SENADOR	01 05 1857 28 04 1878	1878	SP

TOTAL DE MANDATOS: 7

TOTAL DE ANOS: 28

PARTIDOS POLÍTICOS

PARTIDO CONSERVADOR

PCI

CARGOS PÚBLICOS EXERCIDOS

DIRETOR DO BANCO DO BRASIL		
INSPECTOR-GERAL DO TESOIRO NACIONAL		
CONSELHEIRO DE ESTADO EXTRAORDINÁRIO	1869	
CONSELHEIRO DE ESTADO ORDINÁRIO	1875	
MINISTRO DOS NEGÓCIOS ESTRANGEIROS (INTERINO)	1864	1864
MINISTRO DOS NEGÓCIOS ESTRANGEIROS	1862	1862
MINISTRO DOS NEGÓCIOS ESTRANGEIROS	1873	1875
MINISTRO DA FAZENDA	1864	1865
PROFESSOR CATEDRÁTICO DO CURSO DE DIREITO	SP	1829

OUTROS DADOS POLÍTICOS

APÓS TERMINAR O CURSO SECUNDÁRIO, SERVIU COMO CADETE DO BATALHÃO DE D. PEDRO I E ESTUDOU DOIS ANOS NA ESCOLA MILITAR DANDO BAIXA POR NÃO SE DAR COM OS RIGORES DA CARREIRA DAS ARMAS DEVIDO A SUA FRACA COMPLEXÃO. PROFESSOR CATEDRÁTICO DO CURSO JURÍDICO EM SÃO PAULO POR MAIS DE TRINTA ANOS, TENDO SIDO NOMEADO EM 1829. EM SUA CURTA PERMANÊNCIA À FRENTE DOS NEGÓCIOS FAZENDÁRIOS, FORAM POSTAS EM VIGOR IMPORTANTES LEIS FINANCEIRAS. APRESENTANDO O SEU PROGRAMA, DISSE FRANCISCO JOSÉ FURTADO, PRESIDENTE DO GABINETE: 'SERÁ UM DOS PRIMEIROS EMPENHOS DO GABINETE PROCURAR ESTABELECEER O EQUILÍBRIO ENTRE A RECEITA E A DESPESA. PARA ALCANÇÁ-LO, PROCURARÁ PROVAR, POR TODOS OS MEIOS, QUE ESTÁ NA ÓRBITA DAS ATRIBUIÇÕES DO GOVERNO, O AUMENTO DA RIQUEZA PÚBLICA; CORTARÁ TODAS AS DESPESAS QUE FOREM DISPENSÁVEIS, SEM PREJUÍZO DO SERVIÇO PÚBLICO; E ALÉM DISTO, PROMOVERÁ A REFORMA DAS LEIS E REGULAMENTOS QUE ENTENDA COM A ARRECADAÇÃO E A FISCALIZAÇÃO DAS RENDAS PÚBLICAS EM ORDEM A TORNAR OS PROCESSOS MENOS DISPENDIOSOS AO ESTADO, MENOS VEXATÓRIOS AOS PARTICULARES'. DISSE ASSIM, E É DE SE CRER QUE, SE NÃO FOSSE O ROMPIMENTO DAS HOSTILIDADES COM O PARAGUAI, TERIA CARNEIRO DE CAMPOS REALIZADO A BOA POLÍTICA FINANCEIRA PRECONIZADA PELO CHEFE DE GABINETE (FRANCISCO JOSÉ FURTADO). CONCRETIZANDO POLÍTICA DE LARGA VISÃO, CAPAZ DE MINORAR A FORTE CRISE COMERCIAL DE 1864 E LEVANTAR AS RENDAS PÚBLICAS, FEZ BAIXAR VÁRIOS DECRETOS. A LUTA ARMADA, ENTRETANTO, VEIO DIFICULTAR A SUA OBRA, BEM INICIADA. EM 1872, O IMPERADOR CONCEDEU-LHE A DIGNIDADE DE VISCONDE. FOI VEADOR DE SUA MAJESTADE A IMPERATRIZ.

CONDECOAÇÕES RECEBIDAS

COMENDA DA ORDEM DE CRISTO. GRÃ-CRUZ DA LEGIÃO DE HONRA (FRANÇA). GRÃ-CRUZ DA LEGIÃO DE LEOPOLDO (BÉLGICA). GRÃ-CRUZ DA COROA (ITÁLIA). GRÃ-CRUZ DA ÁGUIA VERMELHA (ALEMANHA). GRÃ-CRUZ DA ERNESTINA DE SAVE (ÁUSTRIA) E GRÃ-CRUZ DA COROA DE FERRO (ÁUSTRIA).

INFORMAÇÕES PESSOAIS

DATA NASCIMENTO: 01 11 1805 LOCAL: SALVADOR - BA
 DATA FALECIMENTO: 28 04 1878 LOCAL: RIO DE JANEIRO - RJ
 SEXO: MASCULINO RELIGIÃO: CATÓLICA INSTRUÇÃO: SUPERIOR

ESCOLARIDADE

DIREITO FACULDADE DE DIREITO
 UNIVERSIDADE DE
 PARIS PARIS - FRANÇA 1827

PROFISSÕES EXERCIDAS

FUNCIÓNÁRIO PÚBLICO E PROFESSOR

ATIVIDADE PRINCIPAL

MAGISTÉRIO SUPERIOR

INFORMAÇÕES FAMILIARES

FAMÍLIA PREEMINENTE: SIM FORTUNA PESSOAL: A
NOME DO CONJUGE: FABRÍCIA FERREIRA FRANÇA
NOME DA FAMÍLIA: ANTÔNIO FERREIRA FRANÇA (PAI)

FILIAÇÃO

NOME DA MÃE: CUSTÓDIA MARIA DO SACRAMENTO
NOME DO PAI: JOSÉ JOAQUIM CARNEIRO DE CAMPOS

OUTROS DADOS FAMILIARES

SEGUNDO CÔNJUGE: BÁRBARA GALDINA DE OLIVEIRA JACQUES NOME DA FAMÍLIA
(DO CÔNJUGE) - CÂNDIDO DE OLIVEIRA JACQUES (PAI)

REFERÊNCIAS BIBLIOGRÁFICAS

LEITE, AURELIANO. HISTÓRIA DA CIVILIZAÇÃO PAULISTA. ED. SARAIVA, 1954. DEPUTADOS BRASILEIROS, 1826-1976. CÂMARA DOS DEPUTADOS. PALÁCIO DO CONGRESSO NACIONAL, BRASÍLIA, 1976. 244 P. CARMO, J. A. PINTO DO. MINISTROS DA FAZENDA. ILUSTRAÇÃO: MINISTÉRIO DA FAZENDA. MINISTROS DA FAZENDA DE 1822 A 1972. P. 283.

SENADOR: CARLOS CAVALCANTI DE ALBURQUERQUE

(CARLOS CALVALCANTI.)

ESTADO: PARANÁ

PRIMEIRA REPÚBLICA

MANDATOS ELETIVOS E SIMILARES

DEPUTADO ESTADUAL	1891	1893	PR
DEPUTADO ESTADUAL	1894	1895	PR
DEPUTADO ESTADUAL	1897	1897	PR
DEPUTADO ESTADUAL	1898	1899	PR
DEPUTADO ESTADUAL	1900		PR
DEPUTADO FEDERAL	1900	1903	PR
DEPUTADO FEDERAL	1904	1906	PR
DEPUTADO FEDERAL	1907	1909	PR
DEPUTADO FEDERAL	1910		PR
GOVERNADOR	1912	1916	PR
SENADOR	24 04 1921	11 11 1930	PR

TOTAL DE MANDATOS: 11

TOTAL DE ANOS: 25

PARTIDOS POLÍTICOS

PARTIDO REPUBLICANO FEDERAL
PARTIDO REPUBLICANO PARANAENSE

PRF

CARGOS PÚBLICOS EXERCIDOS

CHEFE DE GABINETE DA ADMINISTRAÇÃO DA GUERRA. CHEFE DO ESTADO-MAIOR DA PRIMEIRA REGIÃO MILITAR-DF. COMANDANTE DO PRIMEIRO REGIMENTO DE INFANTARIA; CHEFE DE GABINETE DO MINISTÉRIO DA GUERRA; PROFESSOR CATEDRÁTICO DE ECONOMIA POLÍTICA DA FACULDADE DE ENGENHARIA

OUTROS DADOS POLÍTICOS

MILITAR DE CARREIRA E ENGENHARIA PELO REGULAMENTO DE 1885; PRAÇA EM 1879, ALFERES EM 1885, TENENTE EM 1898, CAPITÃO EM 1908 E MAJOR 1908; REFORMOU-SE COMO GENERAL DE EXÉRCITO; NA CÂMARA DOS DEPUTADOS FOI LÍDER DA MAIORIA E MEMBRO DA COMISSÃO DE MARINHA DE GUERRA E COMISSÕES DE REFORMA ELEITORAL, JUSTIÇA MILITAR E MONTEPIO. DURANTE O SEU GOVERNO HOUE A 'GUERRA DO CONDESTADO'. NO SENADO, FOI MEMBRO DA COMISSÃO DE MARINHA E GUERRA; DEFENDEU A CRIAÇÃO DA AVIAÇÃO COMO ARMA DE GUERRA DO EXÉRCITO BRASILEIRO.

INFORMAÇÕES PESSOAIS

DATA NASCIMENTO: 22 03 1864 LOCAL: RIO DE JANEIRO - RJ
 DATA FALECIMENTO: 23 02 1935 LOCAL: RIO DE JANEIRO - RJ
 SEXO: MASCULINO RELIGIÃO: INSTRUÇÃO: SUPERIOR

ESCOLARIDADE

SUPERIOR, ENGENHARIA MILITAR ESCOLA DE GUERRA DA PRAIA VERMELHA.

PROFISSÕES EXERCIDAS

MILITAR, ENGENHEIRO.

ATIVIDADE PRINCIPAL

ENGENHEIRO MILITAR.

INFORMAÇÕES FAMILIARES

FAMÍLIA PREEMINENTE: SIM FORTUNA PESSOAL: B

FILIAÇÃO

NOME DA MÃE: JOAQUINA DE MATTA C. DE ALBURQUERQUE
 NOME DO PAI: INNOCÊNCIO JOSÉ C. DE ALBURQUERQUE.

OBRAS PUBLICADAS

FORÇAS DE TERRA (1902).

REFERÊNCIAS BIBLIOGRÁFICAS

WACHOWIEZ, RUY CHISTOVAM. HISTÓRIA DO PARANÁ. ABRANCHES, DUNSHEE DE. GOVERNOS E CONGRESSOS DA REPÚBLICA DOS ESTADOS UNIDOS DO BRASIL. GRANDE ENCICLOPÉDIA DELTA LAROUSSE, RIO DE JANEIRO, ED DELTA SA, 1971. NÍCOLAS, MARIA. O PARANÁ NA CÂMARA DOS DEPUTADOS, 1935-1977. CURITIBA. IMP. OFICIAL, 1977. P. 59. GODINHO, WANOR R. E ANDRADE, OSVALDO S. CONSTITUÍNTES BRASILEIROS DE 1934. RIO DE JANEIRO, 1934. PP. 125-126. ILUSTRAÇÃO: GOMES DE CASTRO, AUGUSTO OLYMPIO. O SENADO FEDERAL DE 1898 A 1927. RIO DE JANEIRO, 1927. P. 125.



SENADOR: CARLOS FERNANDO MONTEIRO LINDENBERG

(CARLOS LINDENBERG)

ESTADO: ESPÍRITO SANTO

SEGUNDA REPÚBLICA

MANDATOS ELETIVOS E SIMILARES

DEPUTADO FEDERAL	15	11	1933	18	04	1935	ES
DEPUTADO FEDERAL	05	02	1946	28	03	1947	ES
GOVERNADOR			1947			1951	ES
GOVERNADOR			1958			1962	ES
SENADOR	16	03	1959	31	01	1967	ES
SENADOR	01	02	1967	31	01	1975	ES

TOTAL DE MANDATOS: 6
TOTAL DE ANOS: 27

SUPLENTES

EDSON PITOMBO CAVALCANTI - 1950
HENRIQUE DEL CARO - 1966

PARTIDOS POLÍTICOS

PARTIDO SOCIAL DEMOCRÁTICO	PSD	1933
ALIANÇA RENOVADORA NACIONAL	ARENA	1966

CARGOS PÚBLICOS EXERCIDOS

COLETOR ESTADUAL EM DOMINGOS MARTINS	ES
PROMOTOR INTERINO EM VITÓRIA	ES
SECRETÁRIO ESTADUAL (FAZENDA)	ES
SECRETÁRIO DA AGRICULTURA ESTADUAL	ES
TESOUREIRO DA SANTA CASA DA MISERICÓRDIA DE VITÓRIA	ES

OUTROS DADOS POLÍTICOS

COMEÇOU A TRABALHAR MUITO JOVEM PARA CUSTEAR SEUS PRÓPRIOS ESTUDOS. FOI AUXILIAR DE SECRETARIA DO GINÁSIO ESPÍRITO SANTO (1917), E ESCRITURÁRIO DA SECRETARIA DA FAZENDA (1918-1920), ABANDONANDO O CARGO PARA ADMINISTRAR A FAZENDA 'MONTE LÍBANO' PERTENCENTE A SUA FAMÍLIA. FOI CONSTITUINTE EM 1934 E 1946. FOI PRESIDENTE DA JUNTA COMERCIAL. FOI PRESIDENTE DA JUNTA DE CONCILIAÇÃO E JULGAMENTO DE VITÓRIA (1941 A 1946). FOI PROPRIETÁRIO DO JORNAL 'A GAZETA' DO ESPÍRITO SANTO. FOI FUNDADOR E PRESIDENTE, DURANTE OITO ANOS, DO PSD DO ESPÍRITO SANTO. NA CÂMARA, FEZ PARTE DA COMISSÃO DE TOMADA DE CONTAS. NO SENADO, FOI PRESIDENTE DA COMISSÃO DE ECONOMIA; MEMBRO DA COMISSÃO DE FINANÇAS E TERCEIRO SECRETÁRIO DA MESA.

INFORMAÇÕES PESSOAIS

DATA NASCIMENTO: 13 01 1899 LOCAL: CACHOEIRO DO ITAPEMIRIM - ES
SEXO: MASCULINO RELIGIÃO: CATÓLICA INSTRUÇÃO: SUPERIOR

ESCOLARIDADE

PRIMÁRIO	ESCOLA PÚBLICA MUNICIPAL DA FAZENDA MONTE LÍBANO	CACHOEIRO DE ITAPEMIRIM - ES
SECUNDÁRIO	COLÉGIO SALESIANO SANTA ROSA COLÉGIO VERBO DIVINO COLÉGIO N.S. AUXILIADORA	NITERÓI - RJ CAC. ITAPEMIRIM VITÓRIA

PROFISSÕES EXERCIDAS

ADVOGADO, JORNALISTA, EMPRESÁRIO, AGROPECUARISTA, FUNCIONÁRIO PÚBLICO, COMERCIANTE

ATIVIDADE PRINCIPAL

AGROPECUARISTA - ADVOCACIA

INFORMAÇÕES FAMILIARES

FAMÍLIA PREEMINENTE: SIM FORTUNA PESSOAL: A
NOME DO CONJUGE: MARIA ANTONIETA QUEIROZ LINDENBERG

FILIAÇÃO

NOME DA MÃE: BÁRBARA MONTEIRO LINDENBERG
NOME DO PAI: CARLOS ADOLFO LINDENBERG

OUTROS DADOS FAMILIARES

SOBRINHO DE BERNARDINO JERÔNIMO DE SOUZA MONTEIRO E FLORENTINO ÁVIDOS

OUTROS DADOS FAMILIARES

(TIO AFIM) PRESIDENTES DO ESTADO DO ESPÍRITO SANTO, DEPUTADOS ESTADUAIS, FEDERAIS E SENADORES NA PRIMEIRA REPÚBLICA. PRIMO DO SENADOR JERÔNIMO MONTEIRO FILHO. SOBRINHO DE D. FERNANDO DE SOUZA MONTEIRO, BISPO DE VITÓRIA. SUA GENITORA ERA CONHECIDA PROFESSORA ESCOLAR. SUA AVÓ D. HENRIQUETA RIOS DE SOUZA, ERA DONA DA GRANDE FAZENDA 'MONTE LÍBANO', EM CACHOEIRO DO ITAPEMIRIM.

OBRAS PUBLICADAS

ESPÍRITO SANTO. GOVERNADORES, 1958-1962. (CARLOS FERNANDO MONTEIRO LINDENBERG). MENSAGEM À ASSEMBLÉIA LEGISLATIVA ESTADUAL POR OCASIÃO DA ABERTURA DA SEÇÃO LEGISLATIVA DE 1961. VITÓRIA, ASSEMBLÉIA LEGISLATIVA, 1961. 272 P. IL. (SENADO).

REFERÊNCIAS BIBLIOGRÁFICAS

WANOR R. GODINHO E OSWALDO S. ANDRADE. CONSTITUINTES BRASILEIROS DE 1934. SILVA, GASTÃO PEREIRA DA. CONSTITUINTES DE 46. GRÁFICA TUPI, RIO, 1947. ENCICLOPÉDIA MIRADOR. V. 08. P. 4173. ILUSTRAÇÃO: CYSNEIROS, AMADOR. PARLAMENTARES BRASILEIROS. RIO DE JANEIRO. BATISTA E SOUZA, 1953. P. 43.



SENADOR: CARLOS FREDERICO CASTRIOTO

ESTADO: RIO DE JANEIRO

IMPÉRIO

PRIMEIRA REPÚBLICA

MANDATOS ELETIVOS E SIMILARES

DEPUTADO PROVINCIAL						
DEPUTADO GERAL	12	02	1885	20	04	1885
DEPUTADO GERAL	03	05	1886	17	06	1889
SENADOR	20	06	1894	20	08	1894

TOTAL DE MANDATOS: 4

TOTAL DE ANOS: 8

PARTIDOS POLÍTICOS

PARTIDO CONSERVADOR	PCI
PARTIDO REPUBLICANO CONSERVADOR	PRC

CARGOS PÚBLICOS EXERCIDOS

PROMOTOR PÚBLICO		
MINISTRO DA MARINHA DO TRIGÉSIMO QUARTO		
GABINETE DO II IMPÉRIO	1887	1888

OUTROS DADOS POLÍTICOS

DEPUTADO PROVINCIAL EM DIVERSAS LEGISLATURAS. COMO MINISTRO DA MARINHA, ENFRENTOU A QUESTÃO MILITAR QUE, JUNTO DA QUESTÃO SERVIL, LEVOU À EXONERAÇÃO DO GABINETE. VOTOU A FAVOR DA LEI DOS SEXAGENÁRIOS, 1885. VOTOU CONTRA A LEI ÁUREA, 1888, (SESSÃO 09-05-1888 ACD VI). APOIOU O BARÃO DE COTEGIPE NO SENTIDO DA INDENIZAÇÃO DOS EX-PROPRIETÁRIOS DE ESCRAVOS. NÃO PASSOU. VOTOU A FAVOR DA MOÇÃO DE DESCONFIANÇA AO TRIGÉSIMO SEXTO GABINETE DO II IMPÉRIO (O ÚLTIMO), PRESIDIDO PELO VISCONDE DE OURO PRETO, SENADOR AFONSO CELSO DE ASSIS FIGUEIREDO. A CÂMARA, EM VIRTUDE DA MOÇÃO, FOI DISSOLVIDA EM 15-06-1889, CONVOCANDO-SE OUTRA PARA REUNIR-SE

OUTROS DADOS POLÍTICOS

EXTRAORDINARIAMENTE EM 28-11-1889. FOI CONSERVADOR DE PRESTÍGIO NA POLÍTICA FLUMINENSE. ADERIU À REPÚBLICA. ELEITO EM 1904 PARA A CADEIRA QUE FORA OCUPADA POR OUTRO POLÍTICO DO IMPÉRIO, BRAZ CARNEIRO NOGUEIRA DA GAMA, FALECEU COM DOIS MESES DE MANDATO. SEU NOME NÃO CONSTA DE COMISSÕES NO SENADO. TINHA O TÍTULO DE CONSELHEIRO DO IMPÉRIO.

INFORMAÇÕES PESSOAIS

DATA NASCIMENTO: LOCAL: NITERÓI
 DATA FALECIMENTO: 28 08 1894 LOCAL: NITERÓI - RJ
 SEXO: MASCULINO RELIGIÃO: INSTRUÇÃO: UNIVERSITÁRIA

ESCOLARIDADE

SECUNDÁRIO SUPERIOR	COLÉGIO PEDRO II FACULDADE DE DIREITO DE SÃO PAULO	RIO DE JANEIRO SÃO PAULO	1856
---------------------	--	-----------------------------	------

PROFISSÕES EXERCIDAS

ADVOGADO

ATIVIDADE PRINCIPAL

ADVOCACIA

INFORMAÇÕES FAMILIARES

FAMÍLIA PREEMINENTE: SIM FORTUNA PESSOAL: A

FILIAÇÃO

NOME DO PAI: JOÃO NEPOMUCENO CASTRIOTO

REFERÊNCIAS BIBLIOGRÁFICAS

DUNSHEE DE ABRANCHES, JOÃO. GOVERNOS DOS ESTADOS UNIDOS DO BRASIL, 1889-1917. SÃO PAULO, M. ABRANCHES. 1918 (SENADO, CÂMARA). LYRA, A. TAVARES DE. INSTITUIÇÕES POLÍTICAS DO IMPÉRIO. BRASÍLIA, SENADO FEDERAL, 1978. 349 P. (SENADO, CÂMARA). BOITEUX, LUCAS ALEXANDRE. MINISTROS DA MARINHA. IMPRENSA NAVAL. RIO DE JANEIRO, 1959. 174 P. (SENADO, CÂMARA). ILUSTRAÇÃO: FIGUEIREDO, AFONSO CELSO DE ASSIS. MINISTROS DA MARINHA. RIO DE JANEIRO. D. DE MAGALHÃES, 1984. P. 117.



SENADOR: CARLOS GOMES DE OLIVEIRA

(GOMES DE OLIVEIRA)

ESTADO: SANTA CATARINA

SEGUNDA REPÚBLICA

MANDATOS ELETIVOS E SIMILARES

DEPUTADO ESTADUAL	1926	1938	SC
DEPUTADO FEDERAL			
CONSTITUINTE	1934	18 11	1937 SC
SENADOR	16 83	1951 31 81	1959 SC

TOTAL DE MANDATOS: 3

TOTAL DE ANOS: 16

PARTIDOS POLÍTICOS

PARTIDO LIBERAL CATARINENSE	PLSC	1934	1937
PARTIDO TRABALHISTA BRASILEIRO	PTB	1945	1966

CARGOS PÚBLICOS EXERCIDOS

DIRETOR DO DEPARTAMENTO DA
MUNICIPALIDADE
MEMBRO DO CONSELHO CONSULTIVO DE
JOINVILLE
PREFEITO INTERINO DE JOINVILLE
DIRETOR DA CONSULTORIA JURÍDICA DO
ESTADO
PRESIDENTE DO INSTITUTO NACIONAL DO
MATE

OUTROS DADOS POLÍTICOS

PROFESSOR DE DIREITO DO TRABALHO E PROCESSO CIVIL DA FACULDADE DE SANTA CATARINA. FUNDOU O 'CORREIO DE JOINVILLE' NA ASSEMBLÉIA LEGISLATIVA DE SANTA CATARINA, FOI MEMBRO DA COMISSÃO DE FINANÇAS E DE LEGISLAÇÃO E JUSTIÇA. COLABOROU NO CÓDIGO JUDICIÁRIO ESTADUAL.

OUTROS DADOS POLÍTICOS

APOIOU O MOVIMENTO TENENTISTA E APOIOU A ALIANÇA LIBERAL. NO SENADO, FOI MEMBRO DA COMISSÃO DE RELAÇÕES EXTERIORES, COMISSÃO ESPECIAL DO CÓDIGO ELEITORAL E DO CÓDIGO PARTIDÁRIO. VICE-PRESIDENTE DA COMISSÃO DE REFORMA ADMINISTRATIVA; MEMBRO DA COMISSÃO DE CONSTITUIÇÃO E JUSTIÇA (1951 A 1954), PRESIDENTE DA REFERIDA COMISSÃO (1953). MEMBRO DA COMISSÃO DE LEGISLAÇÃO SOCIAL. PRIMEIRO SECRETÁRIO DA MESA DIRETORA E VICE-PRESIDENTE DA MESA QUANDO O TITULAR NEREU RAMOS ASSUMIU A PRESIDÊNCIA DA REPÚBLICA EM 1955. MEMBRO DA COMISSÃO DE RELAÇÕES EXTERIORES (1956-58) FOI SENADOR ENTRE OS 57 E 65 ANOS.

INFORMAÇÕES PESSOAIS

DATA NASCIMENTO: 12 17 1894 LOCAL: JOINVILLE
SEXO: RELIGIÃO: INSTRUÇÃO: UNIVERSITÁRIA

ESCOLARIDADE

PRIMÁRIO COLÉGIO MUNICIPAL
SECUNDÁRIO GINÁSIO CATARINENSE
SUPERIOR FACULDADE DE DIREITO SÃO PAULO - SP 1918
DE SÃO PAULO

ATIVIDADE PRINCIPAL

JORNALISMO E SERVIÇO PÚBLICO

INFORMAÇÕES FAMILIARES

NOME DO CONJUGE: SARAH MARIA GOMES DE OLIVEIRA

FILIAÇÃO

NOME DA MÃE: IZABEL VIEIRA GOMES
NOME DO PAI: FRANCISCO GOMES DE OLIVEIRA

OBRAS PUBLICADAS

OLIVEIRA, CARLOS GOMES DE. NACIONALIZAÇÃO E ENSINO. RIO DE JANEIRO, J. OLYMPIO, 1948. 124 P. (STF). SOCIEDADES IRREGULARES. SÃO PAULO. SARAIVA, 1924. 141 P. (STF). BRASIL. INSTITUTO NACIONAL DO MATE. ECONOMIA DO MATE. COLABORAÇÃO DE CARLOS GOMES DE OLIVEIRA. RIO DE JANEIRO, 1943. 151 P. IL. (STF).

REFERÊNCIAS BIBLIOGRÁFICAS

CYSNEIROS, AMADOR. PARLAMENTARES BRASILEIROS. RIO DE JANEIRO, 1953. 2 V. GODINHO, WANOR R E ANDRADE OSWALDO S. CONSTITUINTES DE 1934. ED. 1934. RIO DE JANEIRO. 384 P. IL. (SENADO, CÂMARA). ILUSTRAÇÃO: CYSNEIROS, AMADOR. PARLAMENTARES BRASILEIROS. RIO DE JANEIRO. BATISTA DE SOUZA, 1953. P. 87.



SENADOR: CARLOS JEREISSATI

(CARLOS JEREISSATI)

ESTADO: CEARÁ

SEGUNDA REPÚBLICA

MANDATOS ELETIVOS E SIMILARES

DEPUTADO FEDERAL	1954	1958	CE
DEPUTADO FEDERAL	1958	1963	CE
SENADOR	01 03 1963	09 05 1963	CE

TOTAL DE MANDATOS: 3

TOTAL DE ANOS: 10

SUPLENTE

ANTONIO JORGE DE QUEIROZ JUCÁ

PARTIDOS POLÍTICOS

PARTIDO TRABALHISTA BRASILEIRO PTB

OUTROS DADOS POLÍTICOS

FOI DIRETOR DA ASSOCIAÇÃO COMERCIAL DO CEARÁ FOI DIRETOR DO CENTRO DE IMPORTADORES DE FORTALEZA FOI MEMBRO DO DIRETÓRIO REGIONAL DO PTB NO SENADO, FEZ PARTE DA COMISSÃO DIRETORA COMO TERCEIRO SUPLENTE FOI PRESIDENTE NACIONAL DO PTB

CONDECORAÇÕES RECEBIDAS

GRANDE OFICIAL DA ORDEM DO CONGRESSO NACIONAL, 1986 (IN MEMORIAM).

INFORMAÇÕES PESSOAIS

DATA NASCIMENTO: 02 12 1916 LOCAL: FORTALEZA - CE
 DATA FALECIMENTO: 09 05 1963 LOCAL: RIO DE JANEIRO - RJ
 SEXO: MASCULINO RELIGIÃO: CATÓLICA INSTRUÇÃO: SECUNDÁRIO

ESCOLARIDADE

SECUNDÁRIO	COLÉGIO SÃO LUIZ (MARISTA)	FORTALEZA
SECUNDÁRIO	COLÉGIO CEARENSE	FORTALEZA
SUPERIOR	COLÉGIO MILITAR	FORTALEZA

PROFISSÕES EXERCIDAS

INDUSTRIAL, BANQUEIRO, COMERCIANTE

ATIVIDADE PRINCIPAL

INDUSTRIAL, BANCÁRIA

INFORMAÇÕES FAMILIARES

FAMÍLIA PREEMINENTE: SIM FORTUNA PESSOAL: A
 NOME DO CONJUGE: MARIA DE LOURDES RIBEIRO JEREISSATI
 NOME DA FAMÍLIA: CARLOS DA COSTA RIBEIRO
 DATA DO CASAMENTO: 28 01 1954 LOCAL: FORTALEZA - CE

FILIAÇÃO

NOME DA MÃE: MARIA JOSÉ BOUTALA JEREISSATI
 NOME DO PAI: AZIZ KALIL JEREISSATI

OUTROS DADOS FAMILIARES

SEU SOGRO ERA MÉDICO DE GRANDE PROJEÇÃO SOCIAL. SUA SOGRA, MARIA DE LOURDES BARBOSA RIBEIRO, NASCIDA EM 04-06-1876 EM FORTALEZA, CE.

REFERÊNCIAS BIBLIOGRÁFICAS

MONTENEGRO, F. ABELARDO. OS PARTIDOS POLÍTICOS DO CEARÁ. FORTALEZA EDIÇÕES UFC, 1980. SENADO FEDERAL. DADOS BIOGRÁFICOS DOS SENADORES, 1946 A 1970. BRASÍLIA. CENTRO GRÁFICO, 1981. ILUSTRAÇÃO: ARQUIVO DA SUBSECRETARIA DO PESSOAL DO SENADO FEDERAL.



SENADOR: CARLOS MAURO CABRAL BENEVIDES

(MAURO BENEVIDES)

ESTADO: CEARÁ

SEGUNDA REPÚBLICA

MANDATOS ELETIVOS E SIMILARES

VEREADOR	1955	1959	CE	FORTALEZA
DEPUTADO ESTADUAL	1959	1962	CE	
DEPUTADO ESTADUAL	1963	1966	CE	
DEPUTADO ESTADUAL	1967	1978	CE	
DEPUTADO ESTADUAL	1971	1975	CE	
SENADOR	1975	1982	CE	

TOTAL DE MANDATOS: 6

TOTAL DE ANOS: 28

SUPLENTES

OZIRES PONTES - 1974

PARTIDOS POLÍTICOS

PARTIDO SOCIAL DEMOCRÁTICO	PSD	1954
MOVIMENTO DEMOCRÁTICO BRASILEIRO	MDB	1966
PARTIDO DO MOVIMENTO DEMOCRÁTICO BRASILEIRO	PMDB	1979

CARGOS PÚBLICOS EXERCIDOS

SECRETÁRIO DE JUSTIÇA DO ESTADO DO
CEARÁ
SECRETÁRIO DA FAZENDA E EDUCAÇÃO
(INTERINO)

OUTROS DADOS POLÍTICOS

FUI PRESIDENTE DA ASSEMBLÉIA LEGISLATIVA DO CEARÁ NO PERÍODO DE

OUTROS DADOS POLÍTICOS

1963-1965. FOI LÍDER DO GOVERNO PARSIFAL BARROSO, EM 1959. FOI GOVERNADOR DO ESTADO POR 12 VEZES, INTERINAMENTE. FOI PRESIDENTE DE VÁRIAS COMISSÕES TÉCNICAS NO GOVERNO DE PARSIFAL BARROSO. FOI VICE-PRESIDENTE DA UNIÃO PARLAMENTAR INTERESTADUAL. FOI PRESIDENTE DO DIRETÓRIO DO MDB DO CEARÁ. NO SENADO, FOI MEMBRO DAS COMISSÕES DE FINANÇAS, RELAÇÕES EXTERIORES, ASSUNTOS REGIONAIS E DO DISTRITO FEDERAL. NO SENADO, FOI VICE-PRESIDENTE DA COMISSÃO DE SEGURANÇA NACIONAL; FOI SEGUNDO SECRETÁRIO DA MESA, EM 1977. NO SENADO, FOI VICE-LÍDER DO MDB. ATUOU NOS JORNAIS: 'JORNAL DA MANHÃ', 'O NORDESTE', 'A FORTALEZA'. MISSÕES NO EXTERIOR: EM 1965, A CONVITE DO DEPARTAMENTO DO ESTADO VISITOU 10 CIDADES AMERICANAS, APRECIANDO A ESTRUTURA LEGISLATIVA ESTADUAL E ASPECTOS DA VIDA CULTURAL DOS ESTADOS UNIDOS. EM 1975, ESTEVE EM LONDRES, COMO REPRESENTANTE BRASILEIRO JUNTO À LXII CONFERÊNCIA INTERPARLAMENTAR, REALIZADA EM SETEMBRO DO MESMO ANO. EM OUTUBRO DE 1977, FOI DESIGNADO PELO SENHOR PRESIDENTE DA REPÚBLICA, POR INDICAÇÃO DO PRESIDENTE DO SENADO FEDERAL, PARA PARTICIPAR DA XXXII ASSEMBLÉIA GERAL DA ONU. EM SETEMBRO DE 1979, INTEGROU COMO VICE-PRESIDENTE DO GRUPO BRASILEIRO DA UNIÃO INTERPARLAMENTAR, A DELEGAÇÃO À LXVI CONFERÊNCIA PARLAMENTAR, LEVADA A EFEITO EM CARACAS, NA VENEZUELA.

CONDECORAÇÕES RECEBIDAS

MEDALHA DO MÉRITO LEGISLATIVO DA CÂMARA MUNICIPAL DE FORTALEZA. MEDALHA DO IV, V E VI CONGRESSOS DE ASSEMBLÉIAS LEGISLATIVAS. MEDALHA DO CENTENÁRIO DE CLÓVIS BEVILACQUA. MEDALHA COUTO MAGALHÃES, DO INSTITUTO HISTÓRICO DE SÃO PAULO. MEDALHA COMEMORATIVA DO SESQUICENTENÁRIO DO SENADO FEDERAL. GRANDE OFICIAL DA ORDEM DO CONGRESSO NACIONAL (1977/78). MEDALHA JOSÉ BONIFÁCIO, CONFERIDA PELA MESA DO SENADO FEDERAL.

INFORMAÇÕES PESSOAIS

DATA NASCIMENTO: 21 03 1930 LOCAL: FORTALEZA - CE
SEXO: MASCULINO RELIGIÃO: CATÓLICA INSTRUÇÃO: SUPERIOR

ESCOLARIDADE

SECUNDÁRIO	COLÉGIO CEARENSE	FORTALEZA
DIREITO	FACULDADE DE DIREITO	FORTALEZA
LETRAS	FACULDADE DE	
	FILOSOFIA DO CEARÁ	FORTALEZA

PROFISSÕES EXERCIDAS

PROFESSOR, JORNALISTA, ADVOGADO

ATIVIDADE PRINCIPAL

ADVOCACIA, MAGISTÉRIO, JORNALISMO

INFORMAÇÕES FAMILIARES

FAMÍLIA PREEMINENTE: SIM FORTUNA PESSOAL: B
 NOME DO CONJUGE: MARIA REGINA DE BORBA BENEVIDES
 NOME DA FAMÍLIA: JOSÉ DE BORBA VASCONCELOS
 DATA DO CASAMENTO: 30 05 1954 LOCAL: FORTALEZA - CE

FILIAÇÃO

NOME DA MÃE: ANTÔNIA CABRAL BENEVIDES
 NOME DO PAI: CARLOS EDUARDO BENEVIDES

OUTROS DADOS FAMILIARES

SEU SOGRO, AO LADO DO PE. CÍCERO ROMÃO BATISTA, TOMOU PARTE ATIVA NO MOVIMENTO SEDICIOSO DO JUAZEIRO CONTRA O GOVERNO DE FRANCO RABELO. SEU PAI FOI DEPUTADO ESTADUAL PELO CEARÁ. SEU SOGRO FOI DEPUTADO ESTADUAL E FEDERAL NA CONSTITUINTE DE 1946. SEU CUNHADO, DÉCIO DE BORBA VASCONCELOS, DEPUTADO ESTADUAL E SECRETÁRIO DE ESTADO.

OBRAS PUBLICADAS

BENEVIDES, CARLOS MAURO CABRAL, O SENADOR POMPEU. SENADO FEDERAL, BRASÍLIA, 1977. 16 P. TEMAS NACIONAIS E PROBLEMAS CEARENSES NO SENADO. BRASÍLIA. PUBLICAÇÃO PELO SENADO, 1976 (SENADO, CÂMARA E UNB). 'O IV CONGRESSO DE ASSEMBLÉIA E O MOMENTO POLÍTICO', 1965. 'A LEGISLAÇÃO ELEITORAL E AS MODIFICAÇÕES RECLAMADAS', 1967. 'ASPECTOS DA PROBLEMÁTICA NORDESTINA', 1968. 'REFORMA ADMINISTRATIVA', 1968. 'A FISCALIZAÇÃO FINANCEIRA E SUA DISCIPLINAÇÃO', 1972. 'AUTONOMIA POLÍTICA DAS CAPITAIS', 1975.

REFERÊNCIAS BIBLIOGRÁFICAS

SAMPAIO, DORIAN LUSTOSA DA COSTA. ANUÁRIO DO CEARÁ, 1978-1979. SENADO FEDERAL. SENADORES 1975-1979. GIRÃO, RAIMUNDO. PEQUENA HISTÓRIA DO CEARÁ, IMPRENSA UNIVERSITÁRIA FORTALEZA-CE, 1971. ILUSTRAÇÃO: SUBSECRETARIA DE ARQUIVO. DADOS BIOGRÁFICOS DOS SENADORES DE 1979 A 1983. BRASÍLIA, SENADO FEDERAL.

SENADOR: CARLOS VAZ DE MELO

ESTADO: MINAS GERAIS

IMPÉRIO

PRIMEIRA REPÚBLICA



MANDATOS ELETIVOS E SIMILARES

DEPUTADO GERAL		1882		1884	MG
DEPUTADO GERAL	03 05	1885	26 10	1885	MG
DEPUTADO FEDERAL	03 05	1886	31 12	1894	MG
DEPUTADO FEDERAL	03 05	1897	31 12	1899	MG
DEPUTADO FEDERAL	03 05	1900	31 12	1902	MG
SENADOR	03 05	1903	03 11	1904	MG

TOTAL DE MANDATOS: 6

TOTAL DE ANOS: 14

PARTIDOS POLÍTICOS

PARTIDO LIBERAL	PLIB
PARTIDO CONSTITUCIONAL MINEIRO	
PARTIDO REPUBLICANO MINEIRO	PRM

CARGOS PÚBLICOS EXERCIDOS

JUIZ MUNICIPAL DE UBÁ	MG	1865	1876
DELEGADO DE POLÍCIA DE UBÁ	MG		
JUIZ DE DIREITO DE TURVO (HOJE ANDRELÂNDIA) E VIÇOSA	MG	1876	1881

OUTROS DADOS POLÍTICOS

ESTUDOU COM SACRIFÍCIO, TRABALHANDO COMO TAQUÍGRAFO. FOI ADVOGADO DE 1862 A 1865 EM UBÁ, RIO BRANCO (HOJE VISCONDE DE RIO BRANCO) E VIÇOSA. EM UBÁ, ALÉM DE JUIZ DE DIREITO MUITOS ANOS EM TURVO, CANDIDATOU-SE PELO PARTIDO LIBERAL À CÂMARA DOS DEPUTADOS DO IMPÉRIO, EM 1881. PARTICIPOU DA DÉCIMA OITAVA LEGISLATURA E DA DÉCIMA NONA QUE FOI DISSOLVIDA EM 26-10-1885 DURANTE O GABINETE CHEFIADO PELO BARÃO

OUTROS DADOS POLÍTICOS

DE COTEGIPE. PARA ÚLTIMA LEGISLATURA DO IMPÉRIO, NÃO SE REELEGEU. ROMPEU COM O GABINETE OURO PRETO, O ÚLTIMO DO IMPÉRIO. RETIROU-SE DA POLÍTICA E DO PARTIDO LIBERAL. VOLTOU À ADVOCACIA, À LAVOURA E À INDÚSTRIA, FUNDANDO EM VIÇOSA UMA FÁBRICA DE TECIDOS. ADERIU À REPÚBLICA NA OPOSIÇÃO DO GOVERNO DE MINAS, PRESIDIDO POR CESÁRIO ALVIN, SEU TRADICIONAL ADVERSÁRIO POLÍTICO. REBELOU-SE CONTRA DEODORO DA FONSECA EM VIRTUDE DO FECHAMENTO DO CONGRESSO 03-11-1891. TORNOU-SE ADEPTO POLÍTICO DE FLORIANO PEIXOTO. FUNDOU O JORNAL 'CIDADE DE VIÇOSA', 1893. FOI DEPUTADO FEDERAL, REELEITO DE 1894 A 1903, QUANDO ALÉM DE REELEITO DEPUTADO, ELEGEU-SE SENADOR, OPTANDO PELA SENATORIA. OCUPOU SUA CADEIRA POR UM ANO E MEIO, VINDO A FALECER EM NOVEMBRO DE 1904. FOI MEMBRO DA COMISSÃO EXECUTIVA DO PRM. FOI VICE-PRESIDENTE DA CÂMARA DOS DEPUTADOS (1897) E PRESIDENTE (1899-1903). FOI SENADOR DOS 60 AOS 62 ANOS.

INFORMAÇÕES PESSOAIS

DATA NASCIMENTO: 08 09 1842 LOCAL: VILA NOVA DE LIMA (NOVA LIMA)
 DATA FALECIMENTO: 03 11 1904 LOCAL: VIÇOSA - MG
 SEXO: MASCULINO RELIGIÃO: CATÓLICA INSTRUÇÃO: SUPERIOR

ESCOLARIDADE

DIREITO FACULDADE DE DIREITO DE SÃO PAULO 1862

PROFISSÕES EXERCIDAS

ADVOGADO, MAGISTRADO, FAZENDEIRO, INDUSTRIAL

ATIVIDADE PRINCIPAL

MAGISTRATURA, INDUSTRIAL, AGROPECUÁRIA

INFORMAÇÕES FAMILIARES

FAMÍLIA PREEMINENTE: SIM FORTUNA PESSOAL: A
 NOME DO CONJUGE: MARIA AUGUSTA VAZ DE MELLO (SUA PRIMA)
 DATA DO CASAMENTO: 1864 LOCAL: SABARÁ - MG

FILIAÇÃO

NOME DA MÃE: SOFIA ADELAIDE DE ANDRADE
 NOME DO PAI: FERNANDO VAZ DE MELLO

OUTROS DADOS FAMILIARES

ERA IRMÃO DE CORNÉLIO VAZ DE MELO, SENADOR ESTADUAL. SOGRO DE ARTHUR DA SILVA BERNARDES, PRESIDENTE DA REPÚBLICA. AVÔ DE ARTHUR DA SILVA BERNARDES, SENADOR, MINISTRO DO GOVERNO JÂNIO QUADROS. AVÔ DE CARLOS VAZ DE MELO MEGALE.

REFERÊNCIAS BIBLIOGRÁFICAS

ABRANCHES, JOÃO DUNSHEE DE. GOVERNOS E CONGRESSOS DA REPÚBLICA DOS ESTADOS UNIDOS DO BRASIL, 1889-1917. SÃO PAULO, M. ABRANCHES, 1918. 2 V. (SENADO, CÂMARA). GOMES DE CASTRO, AUGUSTO OLYMPIO E CASTAGNINO, A. SOUTO. O SENADO FEDERAL DE 1889-1927. RIO DE JANEIRO, S. ED., 1927. 159 P. IL. (SENADO, CÂMARA, M. DA JUSTIÇA).



SENADOR: CASSIANO CANDIDO TAVARES BASTOS

(TAVARES BASTOS)

ESTADO: ALAGOAS

PRIMEIRA REPÚBLICA

MANDATOS ELETIVOS E SIMILARES

SENADOR CONSTITUINTE 18 11 1890

TOTAL DE MANDATOS: 1

TOTAL DE ANOS: 2

CARGOS PÚBLICOS EXERCIDOS

ADIDO À MISSÃO ESPECIAL ENVIADA À BOLÍVIA DURANTE A GUERRA DO PARAGUAI		1886
SECRETÁRIO DA DELEGAÇÃO BRASILEIRA EM LIMA-PERU		
PROMOTOR PÚBLICO (VITÓRIA)	ES	
JUIZ DE DIREITO	CE	
JUIZ DE DIREITO	SP	
CHEFE DE POLÍCIA EM VITÓRIA	ES	
CHEFE DE POLÍCIA	AL	
JUIZ DO TRIBUNAL CIVIL E CRIMINAL	RJ	1892

OUTROS DADOS POLÍTICOS

ELEITO SENADOR POR TRÊS ANOS, POR TER SIDO O MENOS VOTADO DOS TRÊS SENADORES ELEITOS POR ALAGOAS, EM 1890. NO SENADO: MEMBRO DA COMISSÃO DE REDAÇÃO. PERDEU O MANDATO DE SENADOR EM MAIO DE 1892 PARA ASSUMIR O CARGO DE JUIZ DO TRIBUNAL CIVIL E CRIMINAL, RJ, ONDE FOI DESEMBARGADOR DA CORTE DE APELAÇÃO. DEIXOU UMA SÉRIE DE OBRAS JURÍDICAS. FOI NOMEADO ADIDO À MISSÃO ESPECIAL, ENVIADA À BOLÍVIA POR OCASIÃO DA GUERRA DO PARAGUAI. DAÍ, PASSOU AO PERU, ONDE SERVIU COMO SECRETÁRIO DA LEGAÇÃO.

INFORMAÇÕES PESSOAIS

DATA NASCIMENTO: 12 11 1844 LOCAL: CIDADE DE ALAGOAS - AL
 DATA FALECIMENTO: LOCAL: RIO DE JANEIRO - RJ
 SEXO: MASCULINO RELIGIÃO: CATÓLICA INSTRUÇÃO: SUPERIOR

ESCOLARIDADE

SUPERIOR-DIREITO FACULDADE DE DIREITO SÃO PAULO - SP 1866

PROFISSÕES EXERCIDAS

ADVOGADO, MAGISTRADO, DIPLOMATA

ATIVIDADE PRINCIPAL

MAGISTRADO

INFORMAÇÕES FAMILIARES

FAMÍLIA PREEMINENTE: SIM FORTUNA PESSOAL:

FILIAÇÃO

NOME DA MÃE: ROSA CANDIDA TAVARES BASTOS
 NOME DO PAI: JOSÉ TAVARES BASTOS

OUTROS DADOS FAMILIARES

IRMÃO DO DR. AURELIANO CÂNDIDO TAVARES BASTOS, DEPUTADO FEDERAL - AL.

OBRAS PUBLICADAS

CONSOLIDAÇÃO DAS LEIS SOBRE ORGANIZAÇÃO JUDICIÁRIA QUANTO AO PROCESSO CIVIL E COMERCIAL. RJ, GARNIER, 1884 (CÂMARA). DIREITO E PRAXE POLICIAL. CONTENDO OS FORMULÁRIOS DE TODOS OS PROCESSOS POLICIAIS CONFORME A NOVA REFORMA JUDICIÁRIA E JURISPRUDÊNCIA DOS TRIBUNAES PELO JUIZ DE DIREITO - CASSIANO G. TAVARES BASTOS - 2 ED, RJ, GARNIER, 1883. 671 P. (MINISTÉRIO DA JUSTIÇA). PROCESSOS DAS EXECUSSÕES CÍVEIS COMERCIAIS E HYPOTHECÁRIAS, CONTENDO AS RESPECTIVAS DISPOSIÇÕES LEGISLATIVAS E REGULAMENTARES JURISPRUDÊNCIA DOS TRIBUNAIS E OPINIÕES DE PRAXISTAS, RJ GAMIER, 1887, 486 P. (STF). GUIA DOS INSPETORES DE QUARTEIRÃO, CONTENDO DISPOSIÇÕES LEGAIS REFERENTES À NOMEAÇÃO, AO EXERCÍCIO, À RECUSA, AO MODO DE SUBSTITUIÇÃO, JURAMENTO, ATRIBUIÇÕES E MODELOS DE TODOS OS SEUS ATOS. RIO DE JANEIRO, 1885. GUIA DOS DELEGADOS E OFÍCIOS DE JUSTIÇA, CONTENDO RESPECTIVO REGULAMENTO NÚMERO 9420 DE 28 DE ABRIL DE 1825 E OS REGIMENTOS DOS TABELIÃES, ESCRIVÃES, CONTADORES, PARTIDORES, DISTRIBUIDORES E OFICIAIS DE JUSTIÇA COM A ÍNTEGRA DE TODA A LEGISLAÇÃO REFERENTE AOS MESMOS ASSUNTOS. RIO DE JANEIRO, 1886. REGISTRO CIVIL DOS NASCIMENTOS, CASAMENTOS E ÓBITOS. RIO DE JANEIRO, 1887.

REFERÊNCIAS BIBLIOGRÁFICAS

GRANDE ENCICLOPÉDIA DELTA LAROUSSE, RIO DE JANEIRO, ED. DELTA, 1970, V. II, P. 793. ABRANCHES, DUNSHEE DE. GOVERNOS E CONGRESSOS DA REPÚBLICA DOS ESTADOS UNIDOS DO BRASIL. SÃO PAULO, 1918, V. I, PP. 241, 242. BLAKE, AUGUSTO VITORINO ALVES DO SACRAMENTO. DICIONÁRIO BIBLIOGRÁFICO BRAZILEIRO. RIO DE JANEIRO, IMP. NACIONAL, 1893. V. II, PP. 98-99. ILUSTRAÇÃO: 'CONSTITUINTES DE 1891' (QUADRO). GABINETE DO PRESIDENTE DO SENADO FEDERAL.



SENADOR: CASSIANO ESPERIDIÃO DE MELO E MATOS

ESTADO: BAHIA

IMPÉRIO

MANDATOS ELETIVOS E SIMILARES

DEPUTADO GERAL	1830	1833	BA
SENADOR	27 04 1837 05 07 1857		BA

TOTAL DE MANDATOS: 3
TOTAL DE ANOS: 23

PARTIDOS POLÍTICOS

PARTIDO CONSERVADOR PCI

CARGOS PÚBLICOS EXERCIDOS

MAGISTRADO			
JUIZ DE FORA EM OURO PRETO	MG	1820	
PROVEDOR DA FAZENDA DOS DEFUNTOS E			
AUSENTES, RESÍDUOS E CAPELAS, OURO PRETO	MG	1820	1826
DESEMBARGADOR DA RELAÇÃO	PE	1827	1847
MINISTRO DO SUPREMO TRIBUNAL DA JUSTIÇA		1847	1857

OUTROS DADOS POLÍTICOS

VOTOU CONTRA A DENÚNCIA E PROCESSO DO MINISTRO DA JUSTIÇA DIOGO FEIJÓ (1831), A FAVOR DA VITALICIEDADE DO SENADO (1832) E CONTRA A MAIORIDADE DE D. PEDRO II. NO EPISÓDIO DA CONFEDERAÇÃO DO EQUADOR, AO CHEGAR EM PERNAMBUCO COMO DESEMBARGADOR DA RELAÇÃO, RECUSOU-SE A RECONHECER O GOVERNO DE PAES DE ANDRADE; SENDO APRISIONADO A BORDO DE UM NAVIO, ANUNCIOU, NA ASSEMBLÉIA GERAL, A MAIORIDADE DE D. PEDRO II.

INFORMAÇÕES PESSOAIS

DATA NASCIMENTO: 11 09 1797 LOCAL: SALVADOR - BA

INFORMAÇÕES PESSOAIS

DATA FALECIMENTO: 05 07 1857 LOCAL: RIO DE JANEIRO - RJ
 SEXO: MASCULINO RELIGIÃO: CATÓLICA INSTRUÇÃO: SUPERIOR

ESCOLARIDADE

SUPERIOR, DIREITO	UNIVERSIDADE DE COIMBRA	PORTUGAL	1818
-------------------	-------------------------	----------	------

PROFISSÕES EXERCIDAS

ADVOGADO E FUNCIONÁRIO PÚBLICO

ATIVIDADE PRINCIPAL

MAGISTRATURA

FILIAÇÃO

NOME DA MÃE: MARIA MAGDALENA DE MATTOS
 NOME DO PAI: EUSÉBIO DE PAIVA E MATTOS

OBRAS PUBLICADAS

CARTA AO REDATOR DA 'GAZETA DO RIO DE JANEIRO', RIO, 1821.

REFERÊNCIAS BIBLIOGRÁFICAS

MACEDO, JOAQUIM MANOEL DE. ANO BIOGRÁFICO BRASILEIRO. RIO DE JANEIRO. INSTITUTO IMP. ARTÍSTICO, 1876. V. III. PP. 55-66. BLAKE, AUGUSTO VICTORINO ALVES SACRAMENTO. DICIONÁRIO BIBLIOGRÁFICO BRASILEIRO. RIO DE JANEIRO. TIP. NACIONAL, 1887, V. II, PP. 99-108. LAGO, LAURENIO. SUPREMO TRIBUNAL DE JUSTIÇA E SUPREMO TRIBUNAL FEDERAL. RIO DE JANEIRO. BIBLIOTECA DO EXÉRCITO EDITORA. 1978.

SENADOR: CELSO BAYMA

(CELSO BAYMA)

ESTADO: SANTA CATARINA

PRIMEIRA REPÚBLICA

MANDATOS ELETIVOS E SIMILARES

DEPUTADO ESTADUAL		1898		1900	SC
DEPUTADO ESTADUAL		1901		1903	SC
DEPUTADO ESTADUAL		1904		1906	SC
DEPUTADO ESTADUAL		1906		1908	SC
DEPUTADO FEDERAL	03 05	1909	31 12	1911	SC
DEPUTADO FEDERAL	03 05	1912	31 12	1914	SC
DEPUTADO FEDERAL		1915		1917	SC
DEPUTADO FEDERAL		1918	31 17	1920	SC
DEPUTADO FEDERAL	03 05	1921	31 12	1923	SC
DEPUTADO FEDERAL	03 05	1924	31 12	1926	SC
SENADOR	23 04	1927	23 10	1930	SC

TOTAL DE MANDATOS: 11
TOTAL DE ANOS: 30

PARTIDOS POLÍTICOS

PARTIDO REPUBLICANO CATARINENSE PRSC

OUTROS DADOS POLÍTICOS

ADVOGADO NO RIO DE JANEIRO. PROFESSOR DE HISTÓRIA UNIVERSAL NO COLÉGIO MILITAR, RIO DE JANEIRO, 1898. ADJUNTO DO COLÉGIO MILITAR, 1903, E CATEDRÁTICO DO MESMO COLÉGIO, EM 1906. NA CÂMARA FEDERAL, FOI MEMBRO DAS COMISSÕES DE JUSTIÇA DE FINANÇAS, DE DIPLOMACIA E TRATADOS, DA QUAL FOI PRESIDENTE. PARTICIPOU DAS COMISSÕES ESPECIAIS DO CÓDIGO CIVIL, DO CÓDIGO DE ÁGUAS DA QUAL FOI RELATOR. NO SENADO, FOI MEMBRO DA COMISSÃO DE DIPLOMACIA E TRATADOS, LEGISLAÇÃO SOCIAL E DE CONSTITUIÇÃO E JUSTIÇA. FOI SENADOR ENTRE OS 53 E 56 ANOS. FOI PRESIDENTE DA DELEGAÇÃO DA CÂMARA NA XII CONFERÊNCIA INTERPARLAMENTAR DE COMÉRCIO.

INFORMAÇÕES PESSOAIS

DATA NASCIMENTO: 11 07 1874 LOCAL: ASSUMÇÃO - PARAGUAI
 DATA FALECIMENTO: 26 06 1935 LOCAL: RIO DE JANEIRO - RJ
 SEXO: MASCULINO RELIGIÃO: INSTRUÇÃO: UNIVERSITÁRIA

ESCOLARIDADE

SECUNDÁRIO
 SUPERIOR FACULDADE LIVRE DE SÃO LEOPOLDO-RS
 RIO DE JANEIRO 1892 1896
 DIREITO

PROFISSÕES EXERCIDAS

ADVOGADO, PROFESSOR

ATIVIDADE PRINCIPAL

ADVOGADO, MAGISTÉRIO

INFORMAÇÕES FAMILIARES

FAMÍLIA PREEMINENTE: SIM FORTUNA PESSOAL:

FILIAÇÃO

NOME DA MÃE: MANOELA SION BAYMA
 NOME DO PAI: ALEXANDRE MARCELINO BAYMA

OBRAS PUBLICADAS

BAYMA, CELSO. ACUMULAÇÕES REMUNERADAS; DISCURSOS PRONUNCIADOS POR CELSO BAYMA. RIO DE JANEIRO, JORNAL DO COMÉRCIO, 1909. 74 P. (STF).

REFERÊNCIAS BIBLIOGRÁFICAS

ABRANCHES, JOÃO DUNSHEE DE. GOVERNOS E CONGRESSOS DA REPÚBLICA DOS ESTADOS UNIDOS DO BRASIL, 1889 A 1917. SÃO PAULO, 1918. 2 V. GOMES DE CASTRO, AUGUSTO OLYMPIO E CASTAGNINO, A SOUTO. O SENADO FEDERAL DE 1890 A 1927; RELAÇÃO DOS SENADORES DESDE A CONSTITUINTE ATÉ A XIII LEGISLATURA, ACOMPANHADA DE LIGEIOS TRAÇOS BIOGRÁFICOS DOS ATUAIS MEMBROS DO SENADO DA REPÚBLICA. RIO DE JANEIRO, S. ED. 1927. 150 P. IL. BRASIL CONGRESSO. CÂMARA DOS DEPUTADOS CENTRO DE DOCUMENTAÇÃO E INFORMAÇÃO DEPUTADOS BRASILEIROS 1826 - 1976. CÂMARA DOS DEPUTADOS BRASÍLIA, 1976. 244 P. ILUSTRAÇÃO: GOMES DE CASTRO, AUGUSTO OLYMPIO. O SENADO FEDERAL DE 1890 A 1927. RIO DE JANEIRO. S.ED. P. 129.



SENADOR: CELSO RAMOS

(CELSO RAMOS)

ESTADO: SANTA CATARINA

SEGUNDA REPÚBLICA

MANDATOS ELETIVOS E SIMILARES

DEPUTADO ESTADUAL	1958					SC
DEPUTADO FEDERAL						SC
GOVERNADOR DO ESTADO	1961			1965		SC
SENADOR	81 82 1967 31	81	1975			SC

SUPLENTE

ÁLVARO L.B. CATÃO

PARTIDOS POLÍTICOS

UNIÃO DEMOCRÁTICA NACIONAL	UDN
ALIANÇA RENOVADORA NACIONAL	ARENA

CARGOS PÚBLICOS EXERCIDOS

PRESIDENTE DO CONSELHO DO SENAI DE SANTA CATARINA E FUNDADOR DA INSTITUIÇÃO, NO ESTADO				
DELEGADO REGIONAL DE POLÍCIA	SC	1954		
SECRETÁRIO DO INTERIOR DE SANTA CATARINA	SC	1939		
NO GOVERNO DE IRINEU BORNHAUSEN	SC	1954	1956	

OUTROS DADOS POLÍTICOS

DIRETOR-PRESIDENTE DA CIA. FLORESTAL DE SANTA CATARINA E DA CIA. RAMOS INDÚSTRIA E COMÉRCIO. FUNDADOR DO SINDICATO DA INDÚSTRIA DE EXTRAÇÃO DE MADEIRAS DE SANTA CATARINA E SEU PRESIDENTE POR DIVERSOS MANDATOS. PRESIDENTE DA FEDERAÇÃO DAS INDÚSTRIAS DE SANTA CATARINA. ORGANIZADOR DA FUNDAÇÃO VIDAL RAMOS. MEMBRO DO CONSELHO DE REPRESENTANTES DA CONFEDERAÇÃO NACIONAL DAS INDÚSTRIAS. MEMBRO DO

OUTROS DADOS POLÍTICOS

CONSELHO NACIONAL DO SESI E DO SENAI. NO SENADO, FOI MEMBRO DAS COMISSÕES DE SERVIÇO PÚBLICO, MINAS E ENERGIA, TRANSPORTES, COMUNICAÇÕES E OBRAS PÚBLICAS; PRESIDENTE DA COMISSÃO DE TRANSPORTES, COMUNICAÇÕES E OBRAS PÚBLICAS, 1978; MEMBRO DAS COMISSÕES DE FINANÇAS, SERVIÇO PÚBLICO. FOI SENADOR ENTRE OS 78 E 78 ANOS.

INFORMAÇÕES PESSOAIS

DATA NASCIMENTO: 18 12 1897 LOCAL: LAGES - SC
SEXO: MASCULINO RELIGIÃO: INSTRUÇÃO: SUPERIOR

ESCOLARIDADE

PRIMÁRIO	COLÉGIO SÃO JOSÉ	LAGES - SC	
SECUNDÁRIO	COLÉGIO CATARINENSE	FLORIANÓPOLIS	
DIREITO	FACULDADE DE DIREITO	CURITIBA - PR	1935

INFORMAÇÕES FAMILIARES

FAMÍLIA PREEMINENTE: SIM FORTUNA PESSOAL:
NOME DO CONJUGE: EDITH GAMA RAMOS

FILIAÇÃO

NOME DA MÃE: THEREZA FIUZA RAMOS
NOME DO PAI: VIDAL JOSÉ DE OLIVEIRA RAMOS JUNIOR

OUTROS DADOS FAMILIARES

IRMÃO DO SENADOR NEREU RAMOS. PRIMO DO SENADOR SAULO RAMOS.

OBRAS PUBLICADAS

SANTA CATARINA. GOVERNADORES, 1961-1965 (C. RAMOS). 4. MENSAGEM ANUAL APRESENTADA À ASSEMBLÉIA LEGISLATIVA EM 15 DE ABRIL DE 1964. FLORIANÓPOLIS, IMPRENSA OFICIAL, 1964. 589 P. IL. (SENADO). MENSAGEM ANUAL APRESENTADA À ASSEMBLÉIA LEGISLATIVA DO ESTADO EM 15 DE ABRIL DE 1962 PELO GOVERNADOR CELSO RAMOS. FLORIANÓPOLIS, S.ED. 1962, 332 P. IL. (SENADO).

REFERÊNCIAS BIBLIOGRÁFICAS

RICHARD NETO, GUSTAVO. HOMENS ILUSTRES DE SANTA CATARINA. FLORIANÓPOLIS. GRÁFICA GRAJAÚ. 1959. 117 P. (SENADO). ILUSTRAÇÃO: SUBSECRETARIA DE ARQUIVO. DADOS BIOGRÁFICOS DOS SENADORES DE 1971 A 1975. BRASÍLIA, SENADO FEDERAL. P. 45.



SENADOR: CID FEIJÓ SAMPAIO

(CID SAMPAIO)

ESTADO: PERNAMBUCO

SEGUNDA REPÚBLICA

MANDATOS ELETIVOS E SIMILARES

GOVERNADOR DE ESTADO	1959	
DEPUTADO FEDERAL	1967	1971
SENADOR	1983	

TOTAL DE MANDATOS: 3
TOTAL DE ANOS: 6

PARTIDOS POLÍTICOS

PARTIDO LIBERAL PL

OUTROS DADOS POLÍTICOS

PRESIDENTE DA UNIÃO DEMOCRÁTICA NACIONAL, SEÇÃO DE PERNAMBUCO.
PRESIDENTE DO DIRETÓRIO ACADÊMICO DA ESCOLA DE QUÍMICA INDUSTRIAL.
PRESIDENTE DO DIRETÓRIO DE ENGENHARIA DA ESCOLA POLITÉCNICA, DA
FACULDADE NACIONAL DE ENGENHARIA. PRESIDENTE DA CONSTRUÇÃO TÉCNICA
S.A. (CONSTRUÇÃO CIVIL). PRESIDENTE DA MENDO SAMPAIO S.A., INDÚSTRIA
DE AÇUCAR. PRESIDENTE DA FEDERAÇÃO DAS INDÚSTRIAS DE PERNAMBUCO.
PRESIDENTE DO SERVIÇO NACIONAL DA INDÚSTRIA (SESI), EM PERNAMBUCO.
PRESIDENTE DA COOPERATIVA DAS USINAS DE AÇUCAR DE PERNAMBUCO.
PRESIDENTE DO SINDICATO DAS INDÚSTRIAS DE AÇUCAR DE PERNAMBUCO.
DIRETOR DO BANCO MERCANTIL DE PERNAMBUCO. PRESIDENTE DA COMISSÃO DE
FINANÇAS, RELAÇÕES EXTERIORES E DA COMISSÃO ESPECIAL DE REFORMA
TRIBUTÁRIA, MEMBRO DA COMISSÃO DE FINANÇAS DE ECONOMIA, DE ASSUNTOS
REGIONAIS E DE FISCALIZAÇÃO E CONTROLE.

CONDECORAÇÕES RECEBIDAS

MEDALHA DO MÉRITO TAMANDARÉ, MEDALHA DO MÉRITO DO ESTADO DE
PERNAMBUCO, MEDALHA DO MÉRITO INDUSTRIAL, GRÃ-CRUZ DA ARGENTINA

CONDECORAÇÕES RECEBIDAS

(1968), GRÃ-CRUZ DA ITÁLIA, GRÃ-CRUZ DO LEÃO DE JUDÁ DO IMPÉRIO DA ABISSÍNIA, GRANDE OFICIAL DA ORDEM DO CONGRESSO NACIONAL (1985/86), MEDALHA DO CLUBE DE ENGENHARIA DE PERNAMBUCO.

INFORMAÇÕES PESSOAIS

DATA NASCIMENTO: 07 12 1910 LOCAL: RECIFE - PE
SEXO: MASCULINO RELIGIÃO: INSTRUÇÃO: SUPERIOR

ESCOLARIDADE

ENGENHARIA CIVIL	FACULDADE NACIONAL DE ENGENHARIA	RIO DE JANEIRO
ENGENHARIA INDUSTRIAL (MODALIDADE QUÍMICA)	FACULDADE NACIONAL DE ENGENHARIA	RIO DE JANEIRO
SOCIOLOGIA (EXTENSÃO)	FACULDADE DE CIÊNCIAS SOCIAIS	RIO DE JANEIRO
BIOLOGIA (EXTENSÃO)	FACULDADE DE CIÊNCIAS SOCIAIS	RIO DE JANEIRO

PROFISSÕES EXERCIDAS

ENGENHEIRO QUÍMICO, INDUSTRIAL E CIVIL.

ATIVIDADE PRINCIPAL

ENGENHARIA

INFORMAÇÕES FAMILIARES

NOME DO CONJUGE: DULCE FEIJÓ SAMPAIO

FILIAÇÃO

NOME DA MÃE: SOFIA FEIJÓ SAMPAIO

NOME DO PAI: MENDO DE SÁ BARRETO SAMPAIO

OBRAS PUBLICADAS

ECONOMIA DO NORDESTE (CODESP); ESTUDOS SOBRE O PREÇO DO AÇUCAR: PROCESSO OU RUÍNA; ESTUDOS SOBRE A BORRACHA (CÂMARA FEDERAL); A PROBLEMATICA AÇUCAREIRA NO NORDESTE (CENTRO DE ESTUDOS DO NORDESTE); O ÚLTIMO AÇEIRO; AÇUCAR, CANA E A POLÍTICA PARA EXTERMINÁ-LOS NO NORDESTE; TRATAMENTO DE CHOQUE PARA A CRISE; PRONUNCIAMENTO NA ASSEMBLÉIA EXTRAORDINÁRIA DO PARLAMENTO LATINO-AMERICANO (SENADO FEDERAL). PALESTRAS E SEMINÁRIOS: 'O NORDESTE E AS DIFICULDADES REGIONAIS' E 'CONJUNTURA NACIONAL' (ESTAGIÁRIOS DA ESCOLA SUPERIOR DE GUERRA EM PERNAMBUCO E MACEIÓ); 'A ECONOMIA NACIONAL' (ROTARY CLUB DE RECIFE); 'AS DESIGUALDADES REGIONAIS' E 'A ECONOMIA DE PERNAMBUCO' (FEDERAÇÃO DAS INDÚSTRIAS DE PERNAMBUCO); 'O NORDESTE', ASSOCIAÇÃO

OBRAS PUBLICADAS

COMERCIAL DO RIO DE JANEIRO; 'RECUPERAÇÃO ECONÔMICA DO NORDESTE', CONFEDERAÇÃO NACIONAL DAS INDÚSTRIAS; 'O ÁLCOOL COMO COMBUSTÍVEL', SIMPÓSIO SOBRE COMBUSTÍVEIS ALTERNATIVOS; 'A AGRO-INDÚSTRIA AÇUCAREIRA', CENTRO DE ESTUDOS DO NORDESTE; 'O PORTO DE RECIFE', FUNDAÇÃO JOAQUIM NABUCO - SEMINÁRIO DE TROPICOLOGIA; 'REFORMA TRIBUTÁRIA', ASSOCIAÇÃO COMERCIAL DE PERNAMBUCO; 'CODERBO - FÁBRICA DE BORRACHA SINTÉTICA', ASSEMBLÉIA LEGISLATIVA DE PERNAMBUCO; 'CONJUNTURA ECONÔMICA NACIONAL', CÍRCULO CATÓLICO DE PERNAMBUCO; 'REFORMA ECONÔMICA E FINANCEIRA BRASILEIRA', CENTRO DELMIRO GOUVEIA.

REFERÊNCIAS BIBLIOGRÁFICAS

DADOS FORNECIDOS PELO GABINETE DO SENADOR. ILUSTRAÇÃO: SUBSECRETARIA DE ARQUIVO DO SENADO FEDERAL.



SENADOR: CLAUDIONOR COUTO RORIZ

(CLAUDIONOR RORIZ)

ESTADO: SANTA CATARINA

SEGUNDA REPÚBLICA

MANDATOS ELETIVOS E SIMILARES

SENADOR 1983

TOTAL DE MANDATOS: 1

TOTAL DE ANOS: 0

PARTIDOS POLÍTICOS

PARTIDO SOCIALISTA BRASILEIRO PSB

CARGOS PÚBLICOS EXERCIDOS

MÉDICO DA SECRETARIA DE SAÚDE DO ESTADO
DE RONDÔNIA

OUTROS DADOS POLÍTICOS

ELEITO SENADOR, EM 1982, TOMOU POSSE EM FEVEREIRO DE 1983. É VICE-PRESIDENTE DA COMISSÃO DE SAÚDE, MEMBRO TITULAR DA COMISSÃO DE REDAÇÃO E SUPLENTE DA COMISSÃO DE SERVIÇO PÚBLICO CIVIL.

INFORMAÇÕES PESSOAIS

DATA NASCIMENTO: 02 04 1939 LOCAL: JARDIM - CE

ESCOLARIDADE

MEDICINA (CIRURGIÃO GERAL) FACULDADE DE MEDICINA DA UNIVERSIDADE FEDERAL PERNAMBUCO - PE

600

PROFISSÕES EXERCIDAS

MÉDICO (CIRURGIÃO GERAL)

ATIVIDADE PRINCIPAL

MEDICINA

INFORMAÇÕES FAMILIARES

NOME DO CONJUGE: TEREZA CRISTINA DOS SANTOS RORIZ

FILIAÇÃO

NOME DA MÃE: JÚLIA COUTO RORIZ

NOME DO PAI: ANTONIO RORIZ

REFERÊNCIAS BIBLIOGRÁFICAS

DADOS FORNECIDOS PELO GABINETE DO SENADOR.



SENADOR: CLEMENTE FERREIRA FRANÇA

MARQUÊS DE NAZARÉ

ESTADO: BAHIA

IMPÉRIO

MANDATOS ELETIVOS E SIMILARES

SENADOR 84 85 1826 11 83 1827 BA

TOTAL DE MANDATOS: 1

TOTAL DE ANOS: 1

CARGOS PÚBLICOS EXERCIDOS

JUIZ DE FORA, AVEIRO, PORTUGAL	1799
OUIDOR	PE 1806
DESEMBARGADOR DA CASA DE SUPLIÇÃO	1808
DESEMBARGADOR DO PAÇO	1821
MINISTRO DA JUSTIÇA NOS GABINETES DE 18-11-1823 E DE 15-01-1827	
PROVEDOR DA FAZENDA	1822
CONSELHEIRO DE ESTADO	1823

OUTROS DADOS POLÍTICOS

COMO MINISTRO DA JUSTIÇA, FOI UM DOS SIGNATÁRIOS DO ATO DE DISSOLUÇÃO DA CONSTITUINTE (1923). FORAM DE SUA RESPONSABILIDADE OS ATOS DE DEVASSA CONTRA POLÍTICOS COMO OS ANDRADAS E AS DEPORTAÇÕES; TIDO COMO ABOLICIONISTA; FOI CONTRA A UNIÃO DAS DUAS COROAS, TENDO ACONSELHADO D. PEDRO I, COMO MONARCA DO BRASIL E PORTUGAL, A ABDICAR A COROA LUSA EM FAVOR DE D. MARIA DA GLÓRIA. REALIZOU O PROJETO DE CONSTITUIÇÃO PARA O IMPÉRIO; FOI DE SUA RESPONSABILIDADE A REPRESSÃO E PUNIÇÃO DOS REVOLUCIONÁRIOS DA CONFEDERAÇÃO DO EQUADOR (1824); RECEBEU A ORDEM DO CRUZEIRO.

INFORMAÇÕES PESSOAIS

DATA NASCIMENTO: 16 03 1774 LOCAL: SALVADOR - BA

INFORMAÇÕES PESSOAIS

DATA FALECIMENTO: 11 03 1827 LOCAL: RIO DE JANEIRO - RJ
 SEXO: MASCULINO RELIGIÃO: CATÓLICA INSTRUÇÃO: SUPERIOR

ESCOLARIDADE

DIREITO	UNIVERSIDADE DE COIMBRA	PORTUGAL	1797
---------	----------------------------	----------	------

PROFISSÕES EXERCIDAS

FUNCIONÁRIO PÚBLICO

ATIVIDADE PRINCIPAL

MAGISTRATURA

INFORMAÇÕES FAMILIARES

FAMÍLIA PREEMINENTE: SIM FORTUNA PESSOAL: A

FILIAÇÃO

NOME DA MÃE: ANA IGNÁCIA DE JESUS FRANÇA
 NOME DO PAI: JOAQUIM FERREIRA FRANÇA

OUTROS DADOS FAMILIARES

IRMÃO DO DR. ANTÔNIO FERREIRA FRANÇA, QUE FOI DEPUTADO À CONSTITUINTE (1823) E EM TRÊS LEGISLATURAS SUBSEQUENTES.

OBRAS PUBLICADAS

PROJETO DE CONSTITUIÇÃO PARA O IMPÉRIO DO BRASIL, ORGANIZADO PELO CONSELHO DE ESTADO DO QUAL FAZIA PARTE. CONTAS QUE S.M. O IMPERADOR DÁ AO MINISTRO E SECRETÁRIO DE ESTADO DOS NEGÓCIOS DA JUSTIÇA. RJ. 1826.

REFERÊNCIAS BIBLIOGRÁFICAS

MACEDO, J.M.DE. SUPLEMENTO DO ANO BIOGRÁFICO BRASILEIRO. RJ. PERSEVERANÇA, 1888. LYRA, TAVARES DE. OS MINISTROS DE ESTADO DA INDEPENDÊNCIA A REPÚBLICA. RIHGB, V. CXCVIII. LYRA, TAVARES DE. SENADO DO IMPÉRIO. RIHGB. V. CLIII. BLAKE, AUGUSTO VICTORINO ALVES SACRAMENTO. DICIONÁRIO BIBLIOGRÁFICO BRASILEIRO. RJ, TIP. NAC., 1883. V. II. RIO BRANCO. (JOSÉ MARIA DA SILVA PARANHOS JUNIOR) BARÃO DO. EFEMÉRIDES BRASILEIRAS. RJ. MIN. REL. EXT., 1946.



SENADOR: CLETO NUNES PEREIRA

(CLETO NUNES)

ESTADO: ESPÍRITO SANTO

IMPÉRIO

MANDATOS ELETIVOS E SIMILARES

DEPUTADO ESTADUAL	1888	1881	ES	
DEPUTADO ESTADUAL	1892	1894	ES	
PREFEITO MUNICIPAL	1892	1894	ES	VITÓRIA
DEPUTADO FEDERAL	1894	1896	ES	
GOVERNADOR	1896	1898	ES	
PREFEITO MUNICIPAL	1896	1900	ES	VITÓRIA
SENADOR	23 05 1898	28 04 1903	ES	
SENADOR	28 04 1903	11 04 1908	ES	

TOTAL DE MANDATOS: 8

TOTAL DE ANOS: 23

PARTIDOS POLÍTICOS

PARTIDO LIBERAL DO IMPÉRIO PLIB

CARGOS PÚBLICOS EXERCIDOS

SECRETÁRIO ESTADUAL 1876 1886

OUTROS DADOS POLÍTICOS

FOI O FUNDADOR DO JORNAL 'ESTADO DO ESPÍRITO SANTO', QUE, ANTES, TINHA O NOME DE 'PROVÍNCIA DO ESPÍRITO SANTO' (1882 A 1890). NO SENADO, FOI MEMBRO DAS COMISSÕES DE OBRAS PÚBLICAS E EMPRESAS PRIVILEGIADAS E DE COMÉRCIO, AGRICULTURA, INDÚSTRIAS E ARTES. FOI CONSTITUINTE ESTADUAL - ES.

INFORMAÇÕES PESSOAIS

DATA NASCIMENTO: 03 05 1855 LOCAL: VITÓRIA - ES

INFORMAÇÕES PESSOAIS

DATA FALECIMENTO: 11 04 1988 LOCAL: VITÓRIA - ES (OU RIO - RJ)
SEXO: MASCULINO RELIGIÃO: CATÓLICA INSTRUÇÃO: INDETERMINADO

ESCOLARIDADE

PRIMÁRIO VITÓRIA - ES
SECUNDÁRIO VITÓRIA - ES

PROFISSÕES EXERCIDAS

JORNALISTA, FUNCIONÁRIO PÚBLICO

ATIVIDADE PRINCIPAL

JORNALISMO

REFERÊNCIAS BIBLIOGRÁFICAS

GRANDE ENCICLOPÉDIA DELTA LAROUSSE. ED. DELTA, RIO DE JANEIRO. V. 9.
P. 5241. ABRANCHES, JOÃO DUNSHEE DE. ATAS E ATOS AO GOVERNO
PROVISÓRIO. RIO DE JANEIRO, IMPRENSA NACIONAL, 1987. 482 P. IL.
ILUSTRAÇÃO: FOTO DO ARQUIVO DA BIBLIOTECA NACIONAL.



SENADOR: CLODOMIR SERRA SERRÃO CARDOSO

(CLODOMIR CARDOSO)

ESTADO: MARANHÃO

SEGUNDA REPÚBLICA

MANDATOS ELETIVOS E SIMILARES

DEPUTADO PROVINCIAL				MA	
PREFEITO				MA	SÃO LUIZ
DEPUTADO FEDERAL				MA	
SENADOR	22	86	1935	18	11
SENADOR E CONSTITUINTE			1946		1937
				1953	MA

TOTAL DE MANDATOS: 5
TOTAL DE ANOS: 15

SUPLENTES

FRANCISCO MOREIRA DE SOUZA

PARTIDOS POLÍTICOS

PARTIDO REPUBLICANO FEDERAL	PRF	1925	1938
UNIÃO REPUBLICANA	UR	1935	1937
PARTIDO SOCIAL DEMOCRÁTICO	PSD	1945	1953

CARGOS PÚBLICOS EXERCIDOS

PROMOTOR DE JUSTIÇA DA COMARCA DE MARACANÃ E BRAGANÇA	PA	
SECRETÁRIO ESTADUAL	MA	
INTERVENTOR FEDERAL	MA	1937
CONSTITUINTE		1946

OUTROS DADOS POLÍTICOS

CONSULTOR JURÍDICO DO INSTITUTO NACIONAL DO SAL. MEMBRO DA COMISSÃO DE CONSTITUIÇÃO E JUSTIÇA (SENADO). PRESIDENTE DA COMISSÃO DE REDAÇÃO

OUTROS DADOS POLÍTICOS

(SENADO). VICE-PRESIDENTE DA MESA (CÂMARA). ACADEMICO (MEMBRO FUNDADOR DA ACADEMIA MARANHENSE DE LETRAS, OCUPANDO A CADEIRA NÚMERO 12). JORNALISTA: REDATOR E PROPRIETÁRIO DO JORNAL 'PACOTILHA' - MA. NA FACULDADE DE DIREITO, TENDO OBTIDO APROVAÇÃO COM DISTINÇÃO EM TODAS AS CADEIRAS, OBTVEU PRÊMIO DE VIAGEM À EUROPA POR VOTO DE CONSAGRAÇÃO (1984). COLABORADOR DE VÁRIOS JORNAIS COMO 'A PROVÍNCIA' (PA) E 'A PROVÍNCIA' (PE).

INFORMAÇÕES PESSOAIS

DATA NASCIMENTO: 29 12 1879 LOCAL: SÃO LUIZ - MA
 DATA FALECIMENTO: 31 07 1953 LOCAL: RIO DE JANEIRO - RJ
 SEXO: MASCULINO RELIGIÃO: INSTRUÇÃO: SUPERIOR

ESCOLARIDADE

SECUNDÁRIO	COLÉGIO SÃO LUIZ	SÃO LUIZ - MA	
	LICEU MARANHENSE	SÃO LUIZ - MA	
SECUNDÁRIO	COLÉGIO MILITAR	PARÁ	
DIREITO	FACULDADE DE DIREITO	RECIFE - PE	1984

PROFISSÕES EXERCIDAS

ADVOGADO, JORNALISTA, FUNCIONÁRIO PÚBLICO, MAGISTÉRIO

ATIVIDADE PRINCIPAL

MAGISTRATURA, ADVOCACIA.

INFORMAÇÕES FAMILIARES

FAMÍLIA PREEMINENTE: SIM FORTUNA PESSOAL: A
 NOME DO CONJUGE: CECÍLIA RIBEIRO CARDOSO

FILIAÇÃO

NOME DA MÃE: MARIA BENJAMIN SERRÃO CARDOSO
 NOME DO PAI: JOSÉ FERREIRA SERRÃO CARDOSO

OBRAS PUBLICADAS

ANTÔNIO LOBO. IN PACOTILHA. 84-87-1916. SÃO LUIZ. A MUNICIPALIDADE DE SÃO LUIZ. TIP. TEIXEIRA, MA, 1916. A DEBËNTURE NUM CONCURSO DE CREDORES. J. PIRES, 1917. JUBILEU DE R. BARBOSA. TIP. TEIXEIRA, MA, 1918. A DEFESA DE UM CASAMENTO ARGUIDO DE INEXISTENTE. J. PIRES, MA, 1919. LIBERDADE E PROFISSÃO. J. PIRES, MA, 1928. DOIS DISCURSOS. TIP. DO 'JORNAL DO COMMÉRCIO', RJ, 1922. O DR. PEDRO LESSA. TIP. DO 'JORNAL DO COMMÉRCIO', RJ, 1922. A CONDIÇÃO POLÍTICA DA MULHER EM FACE CONSTITUIÇÃO. TIP. DO 'JORNAL DO COMMÉRCIO', RJ, 1925. HABEAS CORPUS. TIP. DO 'JORNAL DO COMMÉRCIO', RJ, 1925. OS AMORES DE GONÇALVES DIAS. CORREIO DA MANHÃ, RJ, 27-85-27. JOAQUIM SERRA.

ODRAS PUBLICADAS

CORREIO DA MANHÃ, RJ, 27-85-38. AO MARANHÃO (O SÃO LUIZ). SÃO LUIZ, 4-12-45.

REFERÊNCIAS BIBLIOGRÁFICAS

ILUSTRAÇÃO: ARQUIVO DA SUBSECRETARIA DO PESSOAL DO SENADO FEDERAL.



SENADOR: CLODOMIR TEIXEIRA MILET

(CLODOMIR MILET)

ESTADO: MARANHÃO

SEGUNDA REPÚBLICA

MANDATOS ELETIVOS E SIMILARES

DEPUTADO FEDERAL	1951	1955	MA
DEPUTADO FEDERAL	1955	1959	MA
DEPUTADO FEDERAL	1959	1963	MA
DEPUTADO FEDERAL	1963	1967	MA
SENADOR	01 02 1967	31 01 1975	MA

TOTAL DE MANDATOS: 5

TOTAL DE ANOS: 25

SUPLENTES

ACHILES ALMEIDA CRUZ

PARTIDOS POLÍTICOS

PARTIDO SOCIAL PROGRESSISTA	PSP	1949	1965
ALIANÇA RENOVADORA NACIONAL	ARENA	1966	1979

OUTROS DADOS POLÍTICOS

MÉDICO, ESPECIALISTA EM APARELHO DIGESTIVO, NUTRIÇÃO E DOENÇAS DO CORAÇÃO. COLABORADOR DOS JORNAIS 'O COMBATE' E 'O JORNAL DO POVO', DIRETOR DO 'JORNAL DO DIA' (TODOS DE SÃO LUÍS - MA). MEMBRO DA COMISSÃO DE SAÚDE. VICE-PRESIDENTE DA COMISSÃO DE ORÇAMENTO. FUNDADOR DO PARTIDO SOCIAL PROGRESSISTA NO MA - 1949. SECRETÁRIO-GERAL, PRESIDENTE DO DIRETÓRIO REGIONAL DO PSP - MEMBRO DO DIRETÓRIO NACIONAL DO PSP ATÉ 1965. MEMBRO DO DIRETÓRIO NACIONAL DA ARENA. VICE-LÍDER DO PSP NA CÂMARA DOS DEPUTADOS. NA CÂMARA DOS DEPUTADOS, FOI MEMBRO DAS COMISSÕES DO POLÍGONO DAS SECAS, SAÚDE E VICE-PRESIDENTE DA COMISSÃO DE ORÇAMENTO. INTEGRANTE DA COMISSÃO QUE ESTUDOU E DISCUTIU OS ANTE-PROJETOS DO CÓDIGO ELEITORAL E ESTATUTO

SENADORES BRASILEIROS. BRASÍLIA, SENADO FEDERAL,

1986

OUTROS DADOS POLÍTICOS

DOS PARTIDOS POLÍTICOS SOB A PRESIDÊNCIA DO PRESIDENTE CASTELO BRANCO, EM 1965. DIRETOR DA ASSOCIAÇÃO COMERCIAL DO MARANHÃO. SERVIU NO EXÉRCITO DURANTE O PERÍODO DA SEGUNDA GUERRA MUNDIAL, É SEGUNDO TENENTE MÉDICO DA RESERVA. EXERCEU ATIVIDADES COMERCIAIS NO MARANHÃO, TENDO SIDO, INCLUSIVE, PRESIDENTE DA CIA DE FIAÇÃO DE TECIDOS DO RIO ANIL, EM SÃO LUÍS. FOI DIRETOR DA ASSOCIAÇÃO COMERCIAL DO MARANHÃO. NO SENADO, FOI MEMBRO DAS COMISSÕES DE FINANÇAS, POLÍGONO DAS SECAS, VALORIZAÇÃO DA AMAZÔNIA (PRESIDENTE), PROJETOS DO GOVERNO, RELAÇÕES EXTERIORES, SAÚDE, CONSTITUIÇÃO E JUSTIÇA, DISTRITO FEDERAL, INDÚSTRIA E COMÉRCIO, REDAÇÃO E AGRICULTURA.

INFORMAÇÕES PESSOAIS

DATA NASCIMENTO: 17 08 1913 LOCAL: CODÓ - MA
SEXO: MASCULINO RELIGIÃO: CATÓLICA INSTRUÇÃO: SUPERIOR

ESCOLARIDADE

PRIMÁRIO	ESCOLA PÚBLICA COROATA	MA	
SECUNDÁRIO SUPERIOR	INSTITUTO VIVEIROS FACULDADE DE MEDICINA DA BAHIA	S. Luís BA	1925 1929 1931 1936

PROFISSÕES EXERCIDAS

MÉDICO, JORNALISTA, PROFESSOR

ATIVIDADE PRINCIPAL

MEDICINA

INFORMAÇÕES FAMILIARES

FAMÍLIA PREEMINENTE: SIM FORTUNA PESSOAL: A
NOME DO CONJUGE: MARIA SIMONE BARREIRA MILET
NOME DA FAMÍLIA: BARREIRA
DATA DO CASAMENTO: 07 06 1947 LOCAL: FORTALEZA - CE

FILIAÇÃO

NOME DA MÃE: ROSALINA TEIXEIRA MILET
NOME DO PAI: NAJA JOSÉ MILET

OBRAS PUBLICADAS

PARTIDOS, ELITES E LIDERANÇA. BRASÍLIA - 1973. A FRAUDE NO MARANHÃO. 1962. REFORMA ELEITORAL. 1962. A CRISE POLÍTICA E O PLEBISCITO. 1962. ORGANIZAÇÃO PARTIDÁRIA. ARENA, 1973. O PROBLEMA DA ALIMENTAÇÃO DA AMAZÔNIA. IN AHAIS DO CONGRESSO BRASILEIRO DOS PROBLEMAS MÉDICO-SOCIAIS DO APÓS GUERRA. BAHIA, 1945. A ALIMENTAÇÃO NO NORTE DO

OBRAS PUBLICADAS

BRASIL. 1947. EDITOU OS ANAIS DAS JORNADAS MÉDICAS MARANHENSES. SÃO LUÍS, 1948. 'O ENSINO DA TERAPÊUTICA NA FACULDADE DE MEDICINA DA BAHIA'. 1935. SOPRO CIRCULAR E SOPRO CÓSMICO. IN BRASIL MÉDICO, 1938. 'PALUDISMO E SUPRA-RENAIS'. IN BRASIL MÉDICO, 1939. 'A INSUFICIÊNCIA HEPÁTICA '. IN REVISTA MÉDICO-CIRÚRGICA DO BRASIL, AGOSTO, 1941.

REFERÊNCIAS BIBLIOGRÁFICAS

ILUSTRAÇÃO: SUBSECRETARIA DE ARQUIVO. DADOS BIOGRÁFICOS DOS SENADORES DE 1971 A 1975. BRASÍLIA, SENADO FEDERAL. P. 51.

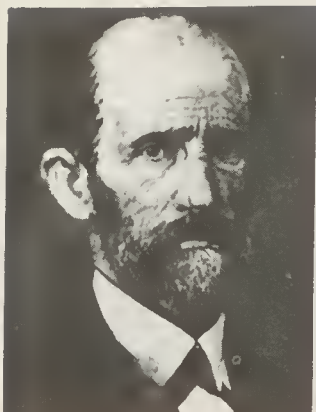

SENADOR: CRISTIANO BENEDITO OTTONI

(CRISTIANO OTTONI)

ESTADO: MINAS GERAIS

IMPÉRIO

MANDATOS ELETIVOS E SIMILARES

DEPUTADO PROVINCIAL		1834		1836	RJ
DEPUTADO GERAL	03 05	1848	05 10	1848	MG
DEPUTADO GERAL	03 05	1861	12 05	1863	MG
DEPUTADO GERAL	01 01	1864	16 09	1866	MG
DEPUTADO GERAL	22 05	1867	20 07	1868	MG
SENADOR	08 02	1879	29 04	1879	ES
SENADOR	08 05	1880	15 11	1889	ES
SENADOR	05 09	1892	18 05	1896	MG

TOTAL DE MANDATOS: 7

TOTAL DE ANOS: 26

PARTIDOS POLÍTICOS

PARTIDO LIBERAL	PLIB
PARTIDO REPUBLICANO MINEIRO	PRM

CARGOS PÚBLICOS EXERCIDOS

PROFESSOR DA ACADEMIA DE MARINHA	RJ	1834	1855
OFICIAL DE GABINETE DO MINISTRO DA MARINHA DO SEXTO GABINETE DO SEGUNDO IMPÉRIO	RJ	1846	

OUTROS DADOS POLÍTICOS

ALÉM DE GUARDA MARINHA, FORMOU-SE EM ENGENHARIA PELA ESCOLA MILITAR. FOI PROFESSOR DE GEOMETRIA EM OURO PRETO, 1830-33. PROFESSOR SUBSTITUTO DA ACADEMIA DE MARINHA, EM 1834. TORNOU-SE CATEDRÁTICO POR CONCURSO EM 1844. EXERCEU O MAGISTÉRIO ATÉ 1855, QUANDO REFORMOU-SE NO POSTO DE CAPITÃO-TENENTE. AUTOR DE COMPÊNDIOS ESCOLARES DE

OUTROS DADOS POLÍTICOS

MATEMÁTICA, E CONSIDERADO COMO REFORMADOR DO ENSINO. FOI O PRIMEIRO DIRETOR DA ESTRADA DE FERRO D. PEDRO II, 1855-1865. FOI UM DOS SIGNATÁRIOS DO MANIFESTO REPUBLICANO DE 1870, TENDO SIDO NOMEADO, EM 1879.

CONDECORAÇÕES RECEBIDAS

DIGNITÁRIO DA ORDEM DO CRUZEIRO E OFICIAL DA ORDEM DE SÃO LEOPOLDO DA BÉLGICA

INFORMAÇÕES PESSOAIS

DATA NASCIMENTO: 17 05 1811 LOCAL: SERRO - MG
 DATA FALECIMENTO: 18 05 1896 LOCAL: RIO DE JANEIRO - RJ
 SEXO: MASCULINO RELIGIÃO: CATÓLICA INSTRUÇÃO: UNIVERSITÁRIA

ESCOLARIDADE

SUPERIOR	ACADEMIA DE MARINHA.	RIO DE JANEIRO	1830
SUPERIOR	ESCOLA MILITAR - ENGENHARIA.	RIO DE JANEIRO	1836

PROFISSÕES EXERCIDAS

MILITAR, ENGENHEIRO, PROFESSOR

ATIVIDADE PRINCIPAL

MAGISTÉRIO, ENGENHARIA

INFORMAÇÕES FAMILIARES

FAMÍLIA PREMINENTE: SIM FORTUNA PESSOAL: A
 NOME DO CONJUGE: BÁRBARA MARIA OTTONI
 NOME DA FAMÍLIA: JOAQUIM MAIA (FAZENDEIRO DE CAFÉ)
 DATA DO CASAMENTO: 1837 LOCAL: VALENÇA - RJ

FILIAÇÃO

NOME DA MÃE: ROSÁLIA BENEDITO OTTONI
 NOME DO PAI: JORGE BENEDITO OTTONI

OUTROS DADOS FAMILIARES

IRMÃO DE THEÓPHILO BENEDITO OTTONI, SENADOR DO IMPÉRIO, LÍDER DA REVOLUÇÃO LIBERAL DE 1842, EM MINAS GERAIS, E APELIDADO PELO POVO DA CAPITAL DO IMPÉRIO DE SENADOR DO POVO, LIBERAL RADICAL. SEU IRMÃO ELOY BENEDITO OTTONI FOI MÉDICO FAMOSO, ESCRITOR E POETA.

OBRAS PUBLICADAS

THEORIA DAS MÁCHINAS A VAPOR, ACOMPANHADA DA DESCRIÇÃO DE CADA PARTE E DA EXPOSIÇÃO DAS PRINCIPAIS CIRCUNSTÂNCIAS E RESULTADOS PRÁTICOS, RELATIVOS A SUA CONSTRUÇÃO, DIRECÇÃO, ETC. RIO DE JANEIRO, 1844. AS MÁCHINAS A VAPOR, EXPLICADAS FAMILIARMENTE, COM UM ESBOÇO HISTÓRICO DE SUA INVENÇÃO E PROGRESSIVOS MELHORAMENTOS, SUAS APLICAÇÕES À NAVEGAÇÃO, ETC. PELO REVERENDO DIONYSIO LARDNER, SEGUIDOS DE ADIÇÕES E NOTAS POR JAMES RENWICH, TRADUÇÃO FEITA SOBRE A TERCEIRA EDIÇÃO AMERICANA. RIO DE JANEIRO, 1846. RELATÓRIOS APRESENTADOS À COMPANHIA DA ESTRADA DE FERRO D. PEDRO II. RIO DE JANEIRO, 1856 A 1865. 2ª V. ESTRADA DE FERRO D. PEDRO II. COLLEÇÃO DE ARTIGOS DE FUNDO DO 'CORREIO MERCANTIL'. RIO DE JANEIRO, 1857. O ESTADO ACTUAL DA ESTRADA DE FERRO D. PEDRO II: EXAME ESPECIAL, INSTITUÍDO POR ORDEM DOS ACCIONISTAS. RIO DE JANEIRO, 1859. O SENHOR MAJOR DE ENGENHEIROS FRANCISCO PRIMO DE SOUZA AGUIAR E A ESTRADA DE FERRO D. PEDRO II: COLEÇÃO DE ARTIGOS PUBLICADOS NO 'CORREIO MERCANTIL'. RIO DE JANEIRO, 1860. DISCURSOS PROFERIDOS PELO PRESIDENTE DA COMPANHIA (DA ESTRADA DE FERRO D. PEDRO II) NO DIA 16 E RESUMO DAS DECLARAÇÕES FEITAS PELO SR. DIRECTOR FONSECA NO INTERVALLO DOS DOIS DISCURSOS. RIO DE JANEIRO, 1862. CONTA DA CONSTRUÇÃO DAS TREZE MILHAS DE BIFURCAÇÃO NO RAMAL DE MACACOS ATÉ O ATERRO PRÓXIMO AO MAIOR DOS TÚNNEIS, INCLUSIVE RIO DE JANEIRO, 1864. SUPPLEMENTO: CORRESPONDÊNCIA OFFICIAL DEPOIS DO RELATÓRIO, 45 P. SEM DECLARAÇÃO DO LOGAR E ANNO DA IMPRESSÃO. CONCLUSÃO DA CORRESPONDÊNCIA OFFICIAL E MAIS DOCUMENTOS RELATIVOS À ACCUSAÇÃO DE MALVERSOR, MOVIDA PELO ENGENHEIRO DO GOVERNO CONTRA A COMPANHIA. RIO DE JANEIRO, 1865. O FUTURO DAS ESTRADAS DE FERRO NO BRAZIL. RIO DE JANEIRO, 1859. UM BRAZILEIRO EM LONDRES. AO SR. CAPITÃO JOÃO ERNESTO VIRIATO DE MEDEIROS: AGRADECIMENTO PELA DELICADA OFFERTA QUE, AO EMBARCAR NO PAQUETE DE SETEMBRO, DIGNOU-SE DIRIGIR A C. B. OTTONI. RIO DE JANEIRO, 1865. (E A CONTESTAÇÃO DE UM OPÚSCULO QUE PUBLICARA O DITO CAPITÃO COM O TÍTULO: 'ESTRADA DE FERRO PARA MINAS GERAES. AOS EXMS. SENHORES SENADOR THEÓPHILO OTTONI E CONSELHEIRO CHRISTIANO BENEDICTO OTTONI'), RELATÓRIO DO ENCORPORADOR DA COMPANHIA MINEIRA. RIO DE JANEIRO, 1867. UMA VISITA À ESTRADA DE FERRO CANTAGALLO. RIO DE JANEIRO, 1873. RELATÓRIO DO ESTUDO COMPARATIVO DOS SEUS ALINHAMENTOS DA ESTRADA DE FERRO DA CIDADE DA CACHOEIRA E ALEGRETE, NA PROVÍNCIA DO RIO GRANDE DO SUL, ETC. PELOS EMPREZÁRIOS CAETANO FURQUIM DE ALMEIDA, CHRISTIANO BENEDICTO OTTONI E HERCULANO VELLOSO FERREIRA PENNA. RIO DE JANEIRO, 1874. MEMÓRIA JUSTIFICATIVA DOS PLANOS APRESENTADOS AO GOVERNO IMPERIAL PARA A CONSTRUÇÃO DAS ESTRADAS DE FERRO DE PORTO ALEGRE A URUGUAYANA PELOS CONCESSIONÁRIOS, ETC (OS MESMOS). RIO DE JANEIRO, 1875. JUÍZO CRÍTICO SOBRE O COMPÊNDIO DE GEOMETRIA ADOPTADO PELA ACADEMIA DE MARINHA DO RIO DE JANEIRO. RIO DE JANEIRO, 1845. ELEMENTOS DE HARITHMÉTICA. RIO DE JANEIRO, 1852. SEGUNDA EDIÇÃO. RIO DE JANEIRO, 1855; HÁ OUTRAS, SENDO UMA DE 1866, COM APPÊNDICE, CONTENDO O 'SYSTEMA MÉTRICO' PELO ENGENHEIRO CEZAR DE RAINVILLE, DEPOIS DA PAG. 222 E COM NUMERAÇÃO ESPECIAL; A SEXTA DE 1883, QUE É A SÉTIMA. ELEMENTOS DE ALGÉBRA PARA OS ESTABELECIMENTOS DE INSTRUÇÃO SUPERIOR E SECUNDÁRIA. RIO DE JANEIRO, 1852. SEGUNDA EDIÇÃO COM ADDITAMENTOS E NUMEROSAS CORRECÇÕES, 1856. TERCEIRA, 1872. QUINTA, 1882. TODAS NO RIO DE JANEIRO. ELEMENTOS DE GEOMETRIA E TRIGONOMETRIA E RECTILÍNEA. RIO DE

OBRAS PUBLICADAS

JANEIRO, 1853. SEGUNDA EDIÇÃO, 1857. TERCEIRA, 1870 E SEXTA, 1883. TODAS NO RIO DE JANEIRO. ESTA OBRA E AS DUAS PRECEDENTES TÊM SIDO ADOPTADAS EM MUITOS ESTABELECIMENTOS DE INSTRUÇÃO, QUER PÚBLICO, QUER PARTICULARES. RESPOSTA ÀS ALEVIOSIAS DO CONSELHEIRO FRANCISCO DE PAULA DA SILVEIRA LOBO, PELO DEPUTADO, ETC. RIO DE JANEIRO, 1868. BIOGRAPHIA DE THEÓPHILO OTTONI. RIO DE JANEIRO, 1870. A EMANCIPAÇÃO DOS ESCRAVOS. PARECER DE C. B. OTTONI. RIO DE JANEIRO, 1871. ESTA POR OUTRA SOB O ANÔNIMO COM O TÍTULO 'CARTA AOS FAZENDEIROS E COMMERCIANTES FLUMINENCES SOBRE O ELEMENTO SERVIL OU REFUTAÇÃO AO PARECER DO SR. CONSELHEIRO CHRISTIANO BENEDICTO OTTONI SOBRE O MESMO ASSUMPTO, POR UM CONSERVADOR. RIO DE JANEIRO, 1871. QUESTÃO RELIGIOSA. A LIBERDADE DE CULTOS: CARTAS ESCRIPTAS DO RIO DE JANEIRO PARA O JORNAL DE PROVÍNCIA. RIO DE JANEIRO, 1877. MANIFESTO À PROVÍNCIA DE MINAS GERAIS. RIO DE JANEIRO, 1878. EMANCIPAÇÃO DOS ESCRAVOS: DISCURSOS PROFERIDOS NO SENADO. RIO DE JANEIRO, 1883. DISCURSO PROFERIDO NO SENADO SOBRE A CONFEDERAÇÃO ABOLICIONISTA EM 9 DE JUNHO DE 1884. RIO DE JANEIRO, 1884. O ADVENTO DA REPÚBLICA NO BRAZIL. RIO DE JANEIRO, 1890.

REFERÊNCIAS BIBLIOGRÁFICAS

NOGUEIRA, OCTACIANO E FIRMO, JOÃO SERENO. PARLAMENTARES DO IMPÉRIO. SENADO FEDERAL. BRASÍLIA, 1979. 2V. IL. 1889-1917. SÃO PAULO, M. ABRANCHES, 1918. (SENADO, CÂMARA). GALVÃO, RAMIZ. CATÁLOGO DA EXPOSIÇÃO DE HISTÓRIA DO BRASIL. SILVA, INOCÊNCIO FRANCISCO DA. DICIONÁRIO BIBLIOGRÁFICO PORTUGUÊS. VEIGA, JOSÉ PEDRO XAVIER DA. EFEMÉRIDES MINEIRAS. REVISTA DO INSTITUTO HISTÓRICO E GEOGRÁFICO DE MINAS GERAIS. BELO HORIZONTE, 1961. REVISTA DO INSTITUTO HISTÓRICO E GEOGRÁFICO BRASILEIRO. RIO DE JANEIRO. REVISTA DO ARCHIVO PÚBLICO MINEIRO JAN/JUNHO, 1905. BELO HORIZONTE, IMPRENSA OFICIAL. VALLADÃO, ALFREDO. CRISTIANO OTTONI E O PROGRESSO FERROVIÁRIO DO BRASIL. REVISTA DO IHGB. P. 238. RIO DE JANEIRO, 1958. BLAKE, AUGUSTO VICTORINO SACRAMENTO. DICIONÁRIO BIBLIOGRÁFICO BRASILEIRO. RIO DE JANEIRO, IMPRENSA OFICIAL. 1883-1903. V. II. PP. 106/108. ILUSTRAÇÃO: BIBLIOTECA NACIONAL, SERVIÇO DE MICROFILMAGEM.

SENADOR: DÁRIO DÉLIO CARDOSO

(DÁRIO CARDOSO)

ESTADO: GOIÁS

SEGUNDA REPÚBLICA



MANDATOS ELETIVOS E SIMILARES

SENADOR	19	02	1946	31	01	1955	GO
DEPUTADO FEDERAL			1961				GO

TOTAL DE MANDATOS: 1
TOTAL DE ANOS: 9

PARTIDOS POLÍTICOS

PARTIDO SOCIAL DEMOCRÁTICO	PSD	1946
----------------------------	-----	------

CARGOS PÚBLICOS EXERCIDOS

ASSESSOR JURÍDICO DA PRESIDÊNCIA DA NOVACAP, PASSANDO A CONSULTOR JURÍDICO DA MESMA COMPANHIA			
ESCRITURÁRIO DA INTENDÊNCIA MUNICIPAL DA CAPITAL DO ESTADO	GO		
AMANUENSE DA SECRETARIA PARTICULAR DA PRESIDÊNCIA DO ESTADO	GO	1922	
PROFESSOR DO LYCEU DE GOIÁS	GO	1925	
PROCURADOR DA REPÚBLICA	GO	1926	
PROFESSOR DA FACULDADE DE DIREITO DO ESTADO	GO	1932	
DIRETOR DO LYCEU DE GOIÁS		1933	
DIRETOR DA FACULDADE DE DIREITO DE GOIÁS	GO	1933	
DESEMBARGADOR DO TRIBUNAL DE JUSTIÇA	GO	1934	
PROCURADOR GERAL DE ESTADO	GO	1934	1945
PRESIDENTE DO TRIBUNAL REGIONAL ELEITORAL	GO	1937	1945
PROFESSOR DA UNIVERSIDADE FEDERAL DE GOIÁS	GO	1951	

CARGOS PÚBLICOS EXERCIDOS

PROCURADOR GERAL DO INIC, E PROCURADOR GERAL DA JUSTIÇA DO DISTRITO FEDERAL	DF	1960
ASSESSOR JURÍDICO DO MVOP		1961
ASSESSOR JURÍDICO DO MEC		1963

OUTROS DADOS POLÍTICOS

EXERCEU MAGISTÉRIO E ADVOCACIA DE 1927 A 1934. NO SENADO: TERCEIRO SECRETÁRIO, LÍDER DO PSD E DO GOVERNO E PRESIDENTE DA COMISSÃO DE JUSTIÇA. MEMBRO DO INSTITUTO HISTÓRICO GEOGRÁFICO DE GOIÁS E UM DOS FUNDADORES DA ACADEMIA GOIANA DE LETRAS, SENDO TITULAR DA CADEIRA NÚMERO 6, QUE TEM COMO PATRONO O GENERAL RAIMUNDO JOSÉ DA CUNHA MATOS. MEMBRO DO CONSELHO FEDERAL DA OAB. REDATOR DA 'GAZETA DA PRODUÇÃO'. COLABORADOR DO 'JORNAL DO COMÉRCIO' DO RIO DE JANEIRO E DA REVISTA DE DIREITO ADMINISTRATIVO DA FGV E DA REVISTA DE DOCTRINA, LEGISLAÇÃO E JURISPRUDÊNCIA, DA QUAL FOI DIRETOR.

INFORMAÇÕES PESSOAIS

DATA NASCIMENTO: 10 08 1899 LOCAL: CORUMBÁ - GO
SEXO: MASCULINO RELIGIÃO: CATÓLICA INSTRUÇÃO: SUPERIOR

ESCOLARIDADE

SECUNDÁRIO LYCEU DE GOIÁS GOIÂNIA - GO
SUPERIOR FACULDADE DE DIREITO BELO HORIZONTE

PROFISSÕES EXERCIDAS

ADVOGADO, JORNALISTA, FUNCIONÁRIO PÚBLICO, PROFESSOR

ATIVIDADE PRINCIPAL

MAGISTRATURA

INFORMAÇÕES FAMILIARES

FAMÍLIA PREEMINENTE: SIM FORTUNA PESSOAL: B
NOME DO CONJUGE: ANTÔNIA NUNES CARDOSO
NOME DA FAMÍLIA: COSTA NUNES
DATA DO CASAMENTO: 31 01 1929 LOCAL: CIDADE DE GOIÁS - GO

FILIAÇÃO

NOME DA MÃE: PHILOMENA DE PINA CARDOSO
NOME DO PAI: JOÃO CARDOSO DA SILVA FARINHA

OBRAS PUBLICADAS

A FAMÍLIA; FORMAS DE ESTADO E FORMAS DE GOVERNO (TESES DE CONCURSO).
MANDADO DE SEGURANÇA (EM MATÉRIA ELEITORAL). MONOGRAFIA APRESENTADA

OBRAS PUBLICADAS

NO TSE; RECURSO EXTRAORDINÁRIO ELEITORAL, MONOGRAFIA APRESENTADA AO STF; PARECERES PROFERIDOS COMO ASSESSOR JURÍDICO DA NOVACAP EM 1969, E 1972 (3 VOLUMES). SITUAÇÃO JURÍDICA DA NOVACAP. REVISTA DA ORDEM DOS ADVOGADOS DO BRASIL. SEÇÃO DF (4)-75-1971.

REFERÊNCIAS BIBLIOGRÁFICAS

CURRICULUM VITAE. DADOS BIOGRÁFICOS DOS SENADORES DO IMPÉRIO E DA REPÚBLICA, 1946-1971. BRASÍLIA, SENADO FEDERAL, 1981. FLEISCHER, DAVID VERGE. REPERTÓRIO BIOGRÁFICO DOS SRS. DEPUTADOS. ABRANGENDO PERÍODO DE 1846-1967. BRASÍLIA, CÂMARA DOS DEPUTADOS, COORDENAÇÃO DE PUBLICAÇÕES, 1981. 858 P. ILUSTRAÇÃO: ARQUIVO DA SUBSECRETARIA DO PESSOAL DO SENADO FEDERAL.



SENADOR: DANIEL KRIEGER

(DANIEL KRIEGER)

ESTADO: RIO GRANDE DO SUL

SEGUNDA REPÚBLICA

MANDATOS ELETIVOS E SIMILARES

SENADOR	01	02	1955	31	01	1963	RS
SENADOR	01	02	1963	31	01	1971	RS
SENADOR	01	02	1971	31	01	1979	RS
DEPUTADO ESTADUAL			1946				RS

TOTAL DE MANDATOS: 4

TOTAL DE ANOS: 25

SUPLENTES

NESTOR PEREIRA - 1962
 JOSÉ SALGADO MARTINS - 1954
 FERNANDO AFFONSO GAY DA FONSECA - 1970

PARTIDOS POLÍTICOS

UNIÃO DEMOCRÁTICA NACIONAL	UDN	1946	1966
ALIANÇA RENOVADORA NACIONAL	ARENA	1966	
PARTIDO DEMOCRATA SOCIAL	PDS		
PARTIDO REPUBLICANO INDEPENDENTE		1930	1945

CARGOS PÚBLICOS EXERCIDOS

ESCRITURÁRIO DA BIBLIOTECA PÚBLICA DE PORTO ALEGRE - 1930	
FUNCIONÁRIO DO BANCO DO ESTADO DO RIO GRANDE DO SUL, 1928	
PROMOTOR PÚBLICO EM SANTO ANTÔNIO DA PATRULHA EM PORTO ALEGRE	RS
CONSULTOR JURÍDICO DO INSTITUTO DE PREVIDÊNCIA DO RIO GRANDE DO SUL	RS

OUTROS DADOS POLÍTICOS

PRESIDENTE DO DIRETÓRIO REGIONAL DA UDN. PARTICIPOU ATIVAMENTE NO PROCESSO DE CRIAÇÃO DO ESTADO DO ACRE, 01-06 DE 1962, COM O ACORDO DAS LIDERANÇAS DO PSD/PTB/UDN. LÍDER DO GOVERNO NO SENADO, NO PERÍODO CASTELO BRANCO E COSTA E SILVA. ELEITO SENADOR, EM 1954, PELA FRENTE DEMOCRÁTICA (PSD/UDN/PL). REELEITO SENADOR, EM 1962, PELA AÇÃO DEMOCRÁTICA POPULAR (PSD/UDN/PL/ PRP/PDC). REELEITO EM 1970, PELA ARENA. PARTICIPOU DA REVOLUÇÃO DE 1930, AJUDANTE DE ORDENS DE JUAREZ TÁVORA E DEPOIS DE JURACY MAGALHÃES. PRESIDENTE DO DIRETÓRIO REGIONAL DA UDN, RIO GRANDE DO SUL. NO SENADO: PRESIDENTE DAS COMISSÕES DE FINANÇAS E SERVIÇO PÚBLICO. VICE-PRESIDENTE DA COMISSÃO DE CONSTITUIÇÃO E JUSTIÇA E LÍDER DA UDN E DO GOVERNO JÂNIO QUADROS. EM 1962, PRESIDENTE DA COMISSÃO DE PROJETOS DO EXECUTIVO E MEMBRO DA COMISSÃO DE FINANÇAS. PARTICIPOU DO MOVIMENTO DE 1964. EM 1970, PRESIDENTE DA COMISSÃO DE CONSTITUIÇÃO E JUSTIÇA E MEMBRO DA COMISSÃO DE AGRICULTURA. ARTICULADOR DA REFORMA CONSTITUCIONAL DE 1967. PRESIDENTE DAS COMISSÕES DE SERVIÇO PÚBLICO E DE RELAÇÕES EXTERIORES DO SENADO.

CONDECORAÇÕES RECEBIDAS

GRANDE OFICIAL DA ORDEM DO CONGRESSO NACIONAL (1973/74).

INFORMAÇÕES PESSOAIS

DATA NASCIMENTO: 10 04 1909 LOCAL: VILA DE SÃO NICOLAU
SEXO: MASCULINO RELIGIÃO: CATÓLICA INSTRUÇÃO: SUPERIOR

ESCOLARIDADE

SECUNDÁRIO GINÁSIO ANCHIETA PORTO ALEGRE-RS
SUPERIOR FACULDADE DE DIREITO PORTO ALEGRE-RS 1932

PROFISSÕES EXERCIDAS

ADVOGADO, FUNCIONÁRIO PÚBLICO, AGROPECUARISTA

ATIVIDADE PRINCIPAL

ADVOGADO

INFORMAÇÕES FAMILIARES

NOME DO CONJUGE: THYLMA MORAIS DE BARROS
HOME DA FAMÍLIA: UMBELINO CORREIA DE BARROS
DATA DO CASAMENTO: 25 12 1913 LOCAL: PORTO ALEGRE - RS

FILIAÇÃO

NOME DA MÃE: ISABEL BILLERBECK KRIEGER
NOME DO PAI: REGINALDO KRIEGER FILHO

OBRAS PUBLICADAS

KRIEGER, DANIEL. 'DESDE AS MISSÕES... SAUDADES, LUTAS, ESPERANÇAS'. RIO DE JANEIRO, 1977.

REFERÊNCIAS BIBLIOGRÁFICAS

GRANDE ENCICLOPÉDIA DELTA LAROUSSE, V. 7. P. 3843. VIANA, FRANCISCO. DANIEL KRIEGER, UM LIBERAL NA REPÚBLICA. PROJETO BRASIL, MEMÓRIA POLÍTICA. SENADO FEDERAL, EDITORA DOM QUIXOTE, 1982. ILUSTRAÇÃO: SUBSECRETARIA DE ARQUIVO. DADOS BIOGRÁFICOS DOS SENADORES DE 1971 A 1975.



SENADOR: DANTON PINHEIRO JOBIM

(DANTON JOBIM)

ESTADO: RIO DE JANEIRO

SEGUNDA REPÚBLICA

MANDATOS ELETIVOS E SIMILARES

SENADOR 01 02 1971 31 01 1978 RJ

TOTAL DE MANDATOS: 1

TOTAL DE ANOS: 8

PARTIDOS POLÍTICOS

MOVIMENTO DEMOCRÁTICO BRASILEIRO MDB

CARGOS PÚBLICOS EXERCIDOS

CHEFE DO GABINETE DO SECRETÁRIO DO INTERIOR DO RIO DE JANEIRO.

RJ

DIRETOR GERAL DO DEPARTAMENTO DE PROPAGANDA E TURISMO.

REDATOR DO SERVIÇO DE IMPRENSA DO ITAMARATI.

INSPECTOR DE ENSINO SECUNDÁRIO.

CHEFE DO BUREAU DE IMPRENSA DO

MINISTÉRIO DA JUSTIÇA.

CHEFE DO SERVIÇO DE PUBLICIDADE DO IPASE.

REDATOR DO SERVIÇO PÚBLICO DO IPASE.

SERVEIÚÁRIO DA JUSTIÇA.

CONSELHEIRO DA PRESIDÊNCIA DA REPÚBLICA,

PARA ASSUNTOS DA IMPRENSA.

1956

1961

OUTROS DADOS POLÍTICOS

VICE-PRESIDENTE DA COMISSÃO DE REDAÇÃO E MEMBRO DAS COMISSÕES DE FINANÇAS, DE RELAÇÕES EXTERIORES, DE TRANSPORTES E DE COMUNICAÇÕES E

OUTROS DADOS POLÍTICOS

OBRAS PÚBLICAS DO SENADO FEDERAL. VICE-LÍDER DO MDB (1971-72-73). REDATOR CHEFE DO JORNAL 'DIÁRIO CARIOCA' A PARTIR DE 1933, CHEGANDO A DIRETOR E PROPRIETÁRIO. DIRETOR PRESIDENTE DO JORNAL 'ÚLTIMA HORA', 1965. PRESIDENTE DA ABI (1967-72). MISSÕES NO EXTERIOR: ENVIADO ESPECIAL DO GOVERNO BRASILEIRO A SS. PAULO VI PARA TRATAR DA CAUSA DA CANONIZAÇÃO DO VENERÁVEL ANCHIETA, 1963; DELEGADO JUNTO À V ASSEMBLÉIA DAS NAÇÕES UNIDAS, 1958; PROFESSOR CONTRATADO PELA UNIVERSIDADE DO TEXAS (EUA), PARA REGER O SEMINÁRIO SOBRE IMPRENSA MUNDIAL, COM ÊNFASE NA AMÉRICA LATINA, 1953; PROFESSOR CONVIDADO DA UNIVERSIDADE DE PARIS, PARA PRONUNCIAR, EM SORBONNE, UMA SÉRIE DE CONFERÊNCIAS SOBRE INTRODUÇÃO AO JORNALISMO CONTEMPORÂNEO, 1957; CATEDRÁTICO DO CENTRO INTERNACIONAL DE ESTUDOS SUPERIORES DE JORNALISMO PARA A AMÉRICA LATINA (UNESCO), EM QUITO, EQUADOR, 1958 A 1963.

CONDECORAÇÕES RECEBIDAS

PRÊMIO CABOT DE JORNALISMO, MEDALHA DE OURO (COLUMBIA UNIVERSITY), 1954; MEDALHA DO MÉRITO JORNALÍSTICO, BRASIL, 1964; COMENDAS DO MÉRITO NAVAL E GRANDE MÉRITO DO TRABALHO, BRASIL; MÉRITO DO CHILE (GRANDE OFICIAL); MÉRITO DA REPÚBLICA ITALIANA; MÉRITO CIVIL DA ESPANHA; ISABEL, A CATÓLICA, DA ESPANHA; CRISTO, PORTUGAL; INFANTE D. HENRIQUE, PORTUGAL; COROA DO CARVALHO, LUXEMBURGO; COROA DA BÉLGICA; MEDALHAS DA CAMPANHA DO ATLÂNTICO SUL, DA PROCLAMAÇÃO DA REPÚBLICA, DE RUI BARBOSA, DE RIO BRANCO, DE ANCHIETA E DE TAMANDARÉ.

INFORMAÇÕES PESSOAIS

DATA NASCIMENTO: 08 03 1906 LOCAL: AVARÉ - SP
 DATA FALECIMENTO: 26 02 1978 LOCAL: RIO DE JANEIRO - RJ
 SEXO: MASCULINO RELIGIÃO: CATÓLICA INSTRUÇÃO: SUPERIOR

ESCOLARIDADE

DIREITO FACULDADE DE DIREITO RIO DE JANEIRO

PROFISSÕES EXERCIDAS

ADVOGADO, JORNALISTA, FUNCIONÁRIO PÚBLICO E PROFESSOR

ATIVIDADE PRINCIPAL

JORNALISMO E SERVIÇO PÚBLICO

INFORMAÇÕES FAMILIARES

NOME DO CONJUGE: NADIR FAUSTO JOBIM
 NOME DA FAMÍLIA: JOSÉ MAGALHÃES FAUSTO
 DATA DO CASAMENTO: 19 10 1929 LOCAL: UNHAUMA - RJ

FILIAÇÃO

NOME DA MÃE: JOAQUINA PINHEIRO JOBIM
NOME DO PAI: FRANCISCO ANTENOR JOBIM

OBRAS PUBLICADAS

'PROBLEMAS DO NOSSO TEMPO', 1938, ENSAIOS. 'A EXPERIÊNCIA ROOSEVELT E A REVOLUÇÃO BRASILEIRA', 1948, ENSAIO. 'PARA ONDE VAI A INGLATERRA?', 1942, REPORTAGEM SOBRE O ESFORÇO BRITÂNICO DE GUERRA. 'INTRODUCTION AU JOURNALISME CONTEMPORAIN', 1958, CONFERÊNCIA NA SORBONNE E OUTROS INSTITUTOS ASSOCIADOS À UNIVERSIDADE DE PARIS. 'O CICLO DA DOCTRINA DE MONROE', 1968, ENSAIO. 'ESPÍRITO DO JORNALISMO', 1968, ENSAIO. 'JOSÉ BONIFÁCIO', CONFERÊNCIA.

REFERÊNCIAS BIBLIOGRÁFICAS

DADOS BIOGRÁFICOS DOS SENADORES, 1971-1975. SUBSECRETARIA DE ARQUIVO DO SENADO FEDERAL. ILUSTRAÇÃO: SUBSECRETARIA DE ARQUIVO DO SENADO FEDERAL.

SENADOR: DINARTE DE MEDEIROS MARIZ

(DINARTE MARIZ)

ESTADO: RIO GRANDE DO NORTE

SEGUNDA REPÚBLICA



MANDATOS ELETIVOS E SIMILARES

PREFEITO		1938		1932	RN	CAICÓ
SENADOR	01 02	1955	12 05	1956	RN	
GOVERNADOR		1956		1961	RN	
SENADOR	01 02	1963	31 01	1971	RN	
SENADOR	01 02	1971	31 01	1979	RN	
SENADOR	01 02	1979	09 07	1984	RN	

TOTAL DE MANDATOS: 6

TOTAL DE ANOS: 29

SUPLENTE

REGINALDO FERNANDES DE OLIVEIRA
 JOSÉ CORTÊS PEREIRA DE ARAÚJO - 1962
 OSMUNDO ARAÚJO DE FARIA - 1978

PARTIDOS POLÍTICOS

PARTIDO POPULAR (REGIONAL)	PP	1934
UNIÃO DEMOCRÁTICA NACIONAL	UDN	1946
ALIANÇA RENOVADORA NACIONAL	ARENA	1966
PARTIDO DEMOCRÁTICO SOCIAL	PDS	1988

CARGOS PÚBLICOS EXERCIDOS

DELEGADO DE POLÍCIA EM SERRA NEGRA RN 1925

OUTROS DADOS POLÍTICOS

PARTICIPOU DA REVOLUÇÃO DE 1938 TENDO ROMPIDO COM O SISTEMA REVOLUCIONÁRIO QUANDO SE INSTALOU A DITADURA. APOIOU A REVOLUÇÃO DE

OUTROS DADOS POLÍTICOS

1932, TENDO SIDO PRESO POR DUAS VEZES. FUNDOU O PARTIDO POPULAR (1934) PARA COMBATER A DITADURA. MEMBRO FUNDADOR DA UDN: PRESIDENTE DA SEÇÃO ESTADUAL (RN). EM 1935, FOI CONTRA OS COMUNISTAS. FOI A FAVOR DA REVOLUÇÃO DE 1964. SENADOR ELEITO PELO COLÉGIO ELEITORAL EM 1978. NO SENADO, FOI PRIMEIRO SECRETÁRIO (1964 A 69 E 1975 A 76). PRESIDENTE DAS COMISSÕES DO DISTRITO FEDERAL, DE ASSUNTOS REGIONAIS E DE SEGURANÇA NACIONAL. MEMBRO DA COMISSÃO DE FINANÇAS, POLÍGONO DAS SECAS, VALORIZAÇÃO DA AMAZÔNIA, LEGISLAÇÃO SOCIAL, ECONOMIA, SERVIÇOS PÚBLICOS, AGRICULTURA, RELAÇÕES EXTERIORES, TRANSPORTES E DE ORÇAMENTO; VICE-LÍDER DA ARENA E DO GOVERNO (1971, 72, 73) E SEGUNDO VICE-PRESIDENTE DA MESA DIRETORA (1979-80). EM 1958, CRIOU E INSTALOU A UNIVERSIDADE FEDERAL. INTEGROU A DELEGAÇÃO DO SENADO À CONFERÊNCIA DA UNIÃO INTERPARLAMENTAR REALIZADA NOS SEGUINTE PAÍSES: DINAMARCA, ALEMANHA, SUÍÇA, ISRAEL, CHINA NACIONALISTA E ITÁLIA. FOI A ROMA REPRESENTANDO O SENADO (1979). CASO RARO NA VIDA PÚBLICA DO PAÍS DE UM POLÍTICO QUE CONSEGUIU ELEGER-SE 4 VEZES SENADOR DA REPÚBLICA, UMA VEZ GOVERNADOR DO ESTADO E DE TER PARTICIPADO DURANTE 9 ANOS DA MESA DIRETORA DO SENADO.

CONDECORAÇÕES RECEBIDAS

ORDEM DO MÉRITO MILITAR (EXÉRCITO). ORDEM DO MÉRITO NAVAL. ORDEM DO MÉRITO AERONÁUTICO. ORDEM DO RIO BRANCO (ITAMARATY). ORDEM DO CONGRESSO NACIONAL. ORDEM DO MÉRITO DA POLÍCIA MILITAR DO DISTRITO FEDERAL. ORDEM DO MÉRITO JUDICIÁRIO DO TRABALHO, NO GRAU DE GRANDE OFICIAL - TRIBUNAL SUPERIOR DO TRABALHO. MEDALHA DO MÉRITO TAMANDARÉ, 1983. GRANDE OFICIAL DA ORDEM DO CONGRESSO NACIONAL (1975/76).

INFORMAÇÕES PESSOAIS

DATA NASCIMENTO: 23 08 1903 LOCAL: SERRA NEGRA - RN
 DATA FALECIMENTO: 09 07 1984 LOCAL: BRASÍLIA - DF
 SEXO: MASCULINO RELIGIÃO: CATÓLICA INSTRUÇÃO: SECUNDÁRIA

ESCOLARIDADE

SECUNDÁRIO	GRUPO ESCOLAR CEL. MARIZ.	SERRA NEGRA-RN
	GRUPO ESCOLAR SENADOR GUERRA.	CAICÓ - RN

PROFISSÕES EXERCIDAS

EMPRESÁRIO, AGROPECUARISTA, COMERCIANTE.

ATIVIDADE PRINCIPAL

AGROPECUÁRIA, EMPRESARIAL.

INFORMAÇÕES FAMILIARES

FAMÍLIA PREEMINENTE: SIM FORTUNA PESSOAL: A
 NOME DO CONJUGE: DIVA BORBOREMA WANDERLEY MARIZ
 NOME DA FAMÍLIA: VIGOLVINO PEREIRA MONTEIRO
 DATA DO CASAMENTO: 28 07 1925 LOCAL: CAICÓ - RN

FILIAÇÃO

NOME DA MÃE: MARIA CÂNDIDA DE MEDEIROS MARIZ
 NOME DO PAI: MANOEL MARIZ FILHO

OUTROS DADOS FAMILIARES

IRMÃO DE DESCARTES DE MEDEIROS MARIZ (PREFEITO E DEPUTADO ESTADUAL); DE ROSSI DE MEDEIROS MARIZ E RUI DE MEDEIROS MARIZ (PREFEITOS MUNICIPAIS); CUNHADO DE NELSON FARIA E EPITÁCIO FARIA (PREFEITOS MUNICIPAIS); PADRE FRANCISCO DE BRITO GUERRA, SENADOR DO IMPÉRIO, ERA SEU TIO-BISAVÔ; JOSÉ BERNARDO DE MEDEIROS, SEU AVÔ, FOI SENADOR CONSTITUINTE EM 1891; JOSÉ AUGUSTO BEZERRA DE MEDEIROS, SEU PRIMO-IRMÃO, FOI DEPUTADO FEDERAL, GOVERNADOR E SENADOR; JUVENAL LAMARTINE DE FARIA, SEU PRIMO, FOI DEPUTADO FEDERAL, GOVERNADOR E SENADOR; SEU PRIMO POTY MEDEIROS, FOI SECRETÁRIO DE ESTADO, DEPUTADO ESTADUAL E CONSELHEIRO DO TRIBUNAL DE CONTAS DO RS; SEU PRIMO SÉRGIO MEDEIROS ILHA MOREIRA, ATUALMENTE EXERCE O SEGUNDO MANDATO DE DEPUTADO ESTADUAL; JOSÉ CORTEZ PEREIRA DE ARAÚJO, MONSENHOR WALFREDO GURTEL E O GENERAL ANTÔNIO FERNANDES DANTAS, TODOS DA MESMA ÁRVORE GENEALÓGICA, FORAM GOVERNADORES, SENDO QUE OS DOIS PRIMEIROS FORAM DEPUTADOS E SENADORES; ASSIM TAMBÉM COMO TOMÁZ DE ARAÚJO, DE QUEM DESCENDE, QUE FOI O PRIMEIRO GOVERNADOR DA PROVÍNCIA; SEU SOGRO, VIGOLVINO PEREIRA MONTEIRO FOI PREFEITO DE CAMPINA GRANDE, PB; SEU CUNHADO VERGNINAND BORBOREMA WANDERLEY FOI SECRETÁRIO DE ESTADO, PREFEITO DE CAMPINA GRANDE, PB, SENADOR E MINISTRO DO TRIBUNAL DE CONTAS DA UNIÃO, TENDO EXERCIDO SUA PRESIDÊNCIA; ANTÔNIO MURILO WANDERLEY DA NÓBREGA, SOBRINHO AFIM E CONCUNHADO, EXERCEU POR 2 VEZES A PREFEITURA DE SÃO JOSÉ, PB.

REFERÊNCIAS BIBLIOGRÁFICAS

DELTA LAROUSSE. V. 8 PP. 39/40. QUEM É QUEM NO BRASIL. PRIMEIRA EDIÇÃO, P. 281. FALCÃO, GERALDO GRANJA. DINARTE MARIZ, UM DESTINO HISTÓRICO. INDÚSTRIAS GRÁFICAS BARRETO LIMITADA, RECIFE, 1981. FALCÃO, GERALDO GRANJA. SENADOR DINARTE MARIZ; UMA VOCAÇÃO PÚBLICA. INDÚSTRIAS GRÁFICAS BARRETO LTDA, RECIFE, 1981. O GOVERNO FIGUEIREDO E A OPOSIÇÃO. BRASÍLIA, 1979. JOSÉ AMÉRICO DE ALMEIDA. PERFIL DE UM ESTADISTA. BRASÍLIA, 1980. LEALDADE À REVOLUÇÃO E AOS PRINCÍPIOS QUE A JUSTIFICAM. BRASÍLIA, 1979. EDGAR BARBOSA, SUA VIDA E SUA OBRA. BRASÍLIA, 1976. BRUNO PEREIRA, UM HOMEM DE IMPRENSA A SERVIÇO DE SUA TERRA. BRASÍLIA, 1980. ILUSTRAÇÃO: SUBSECRETARIA DE ARQUIVO. DADOS BIOGRÁFICOS DOS SENADORES DE 1971 A 1975. BRASÍLIA, SENADO FEDERAL. P. 61.

SENADOR: DIOGO ANTONIO FEIJÓ

ESTADO: RIO DE JANEIRO

IMPÉRIO



MANDATOS ELETIVOS E SIMILARES

DEPUTADO ÀS CORTES DE LISBOA.	11	02	1822	12	08	1822	SP
DEPUTADO GERAL (SUPLENTE).	08	05	1826	03	09	1829	SP
DEPUTADO GERAL.	03	05	1830	06	10	1833	SP
SENADOR (ANULADA).	05	02	1833	13	04	1833	SP
SENADOR.	15	07	1833	10	11	1847	RJ
REGENTE DO IMPÉRIO.	12	10	1835	17	09	1837	RJ
PRESIDENTE DO SENADO.	04	05	1839	09	04	1840	RJ

TOTAL DE MANDATOS: 7

TOTAL DE ANOS: 20

PARTIDOS POLÍTICOS

PARTIDO LIBERAL

PLIB

CARGOS PÚBLICOS EXERCIDOS

MINISTRO DA JUSTIÇA DO I GABINETE DA REGÊNCIA TRINA PERMANENTE.	1831	1832
MINISTRO DO IMPÉRIO DO I GABINETE DA REGÊNCIA TRINA PERMANENTE.	1832	1832

OUTROS DADOS POLÍTICOS

POR ELE MESMO DITO, ERA 'FILHO DE PAIS INCÓGNITOS'. E ASSIM CONSTA EM SEU TESTAMENTO DE 1835. DE FORMAÇÃO HUMANÍSTICA E DE ESTUDOS ECLESIASTICOS REALIZADOS, ORDENOU-SE PADRE EM 1807, SEM FORMAÇÃO SEMINARISTA. DEDICOU-SE AO ENSINO DE LATIM, RETÓRICA E FILOSOFIA. RESIDIU EM CAMPINAS ONDE DEDICOU-SE AO SACERDÓCIO E À AGRICULTURA CHEGANDO A TER UM PEQUENO ENGENHO DE AÇÚCAR. EM 1821, FOI ELEITO PARA

OUTROS DADOS POLÍTICOS

A JUNTA ELEITORAL DE ITUÉ E DEPUTADO ÀS CORTES DE LISBOA. LÁ TEVE ATUAÇÃO DISCRETA, MAS FIRME, NA DEFESA DOS INTERESSES BRASILEIROS. NEGOU-SE A ASSINAR A CONSTITUIÇÃO E EMBARCOU FUGITIVO COM OUTROS SEIS DEPUTADOS BRASILEIROS PARA A INGLATERRA E DE LÁ PARA O BRASIL ONDE CHEGOU APÓS A INDEPENDÊNCIA. FOI Opositor dos ANDRADAS, ESPECIALMENTE DE JOSÉ BONIFÁCIO. ERA SUSPEITO DE LIBERAL EM EXCESSO E DE POSSÍVEL REPUBLICANISMO. COMO DEPUTADO, DESDE LOGO SE COLOCOU COMO LEGALISTA DEFENDENDO O BENEPLÁCITO IMPERIAL PARA AS BULAS PAPAIS. ERA, ALÉM DISSO, DEFENSOR DO MATRIMÔNIO DO CLERO. VALEU A FEIJÓ, EM VIRTUDE DESSAS ATITUDES E RESISTÊNCIAS, OPOSIÇÕES VIGOROSAS DA CÚPULA DA IGREJA CATÓLICA. DEFENDEU TAMBÉM REFORMAS DO ENSINO, REFORMA DO CLERO, LIMITAÇÃO ÀS ORDENS RELIGIOSAS E O NÚMERO DE PADRES ESTRANGEIROS. EM 1830-31, EXIGIA DA CÂMARA DOS DEPUTADOS MAIOR ENERGIA DA PARTE DO GOVERNO EM RELAÇÃO AOS CRIMES, ASSALTOS E DISTÚRBIOS DE RUAS NA CORTE DO IMPÉRIO. TORNOU-SE MINISTRO DA JUSTIÇA DO PRIMEIRO GABINETE DA REGÊNCIA TRINA PERMANENTE. FOI ENÉRGICO NA REPRESSÃO AO BANDITISMO E ÀS DESORDENS DE RUAS. ENÉRGICO ENQUADRAMENTO E COMBATE DA INDISCIPLINA MILITAR. FOI RESPONSÁVEL PELA CRIAÇÃO DA GUARDA NACIONAL, LEI DE 12-8-1831. CONSEGUIU DAR MAIOR EFICIÊNCIA À JUSTIÇA. DEMITIU-SE, AO SER DERROTADO, AO PEDIR O AFASTAMENTO DE JOSÉ BONIFÁCIO DA TUTORIA DE D. PEDRO II. COM O ATO ADICIONAL DE 1834, A REGÊNCIA TORNOU-SE UNA E ELETIVA. FEIJÓ FOI ELEITO COMO REGENTE, ENFRENTOU GRANDES DIFICULDADES COM AS LUTAS CÍVILS. ERA SUSPEITO DE LIGAÇÕES COM OS REVOLUCIONÁRIOS FEDERALISTAS DO RIO GRANDE DO SUL E ENFRENTAVA GRANDE OPOSIÇÃO DO PARTIDO CONSERVADOR E EM ESPECIAL DE HONÓRIO HERMETO CARNEIRO DE LEÃO E BERNARDO PEREIRA DE VASCONCELOS, NO LEGISLATIVO. COMBATEU VIGOROSAMENTE OS REGRESSISTAS, NÃO CONCILIANDO COM A POSIÇÃO DOS MESMOS. CADA VEZ AS DIFICULDADES PARA GOVERNAR, AUMENTAVAM. FEIJÓ RENUNCIOU À REGÊNCIA EM SETEMBRO DE 1837. RETORNOU A POLÍTICA. FOI PRESIDENTE DO SENADO, CONTINUOU COMBATENDO OS CONSERVADORES. A RECREIAÇÃO DO CONSELHO DE ESTADO, A REFORMA DO CÓDIGO DE PROCESSO CRIMINAL E A DISSOLUÇÃO DA CÂMARA DOS DEPUTADOS OCORRIDA EM 1842, LEVARAM FEIJÓ, SEMIPARALÍTICO, A ARTICULAR E SER UM DOS LÍDERES DA REVOLUÇÃO LIBERAL DE 1842, EM SÃO PAULO. AS TROPAS REBELDES FORAM DERROTADAS POR CAXIAS. FEIJÓ E O SENADOR VERGUEIRO FORAM PRESOS E DEPORTADOS PARA VITÓRIA, ESPÍRITO SANTO. FEZ SUA DEFESA NO SENADO, EM 1843, MOSTRANDO A COERÊNCIA LIBERAL DE SUA VIDA POLÍTICA. RETORNOU A SÃO PAULO, MORRENDO ALGUNS MESES DEPOIS. SIGNATÁRIO DO MANIFESTO DE FALMOUTH, INGLATERRA, OUTUBRO DE 1832. ESTEVE ENVOLVIDO COM A TENTATIVA DE GOLPE CONTRA A ASSEMBLÉIA GERAL, EM 30-07-1832. FOI MAÇON, FUNDADOR DA LOJA AMIZADE, DE SÃO PAULO, TENDO EXERCIDO NELA, EM 1833, O CARGO DE SEGUNDO VIGILANTE. COMO DEPUTADO, NA PRIMEIRA LEGISLATURA, DEFENDEU (1827) O PROJETO DO DEPUTADO ANTÔNIO FERREIRA FRANÇA, DA BAHIA, PROPONDO A ABOLIÇÃO DO CELIBATO CLERICAL, PROVÁVEL RAZÃO PORQUE, MAIS TARDE (1837), RECUSARIA O BISPADO DE MARIANA, CONJETURANDO QUE SUA ELEIÇÃO NÃO SERIA ACEITA PELO PAPA. COMO DEPUTADO, PROPÔS TAMBÉM IMPORTAR MISSIONÁRIOS PROTESTANTES DA INGLATERRA (IRMÃOS MORAVOS) PARA CATEQUIZAR OS ÍNDIOS BRASILEIROS, PELO QUE, FOI MUITO CRITICADO. SABE-SE QUE DEIXOU UM FILHO NATURAL QUE, COMO ELE, TAMBÉM FOI PADRE. COMO JORNALISTA, COLABOROU COM

OUTROS DADOS POLÍTICOS

VÁRIOS ORGÃOS DA IMPRENSA POLÍTICA COMO 'O FAROL PAULISTANO', PUBLICADO NO RIO DE JANEIRO, EM 1828. TAMBÉM REDIGIU 'O JUSTICEIRO' DE SÃO PAULO (1834-1835) E 'O PAULISTA', JORNAL DO GOVERNO PROVISÓRIO INSTALADO EM SOROCABA (1842). EM 1841, FOI-LHE OUTORGADA UMA PENSÃO ANUAL DE 4.000\$000 (QUATRO CONTOS DE REIS), DOIS ANOS ANTES DE SUA MORTE.

CONDECORAÇÕES RECEBIDAS

FOI AGRACIADO COM A GRÃ-CRUZ DA ORDEM DO CRUZEIRO.

INFORMAÇÕES PESSOAIS

DATA NASCIMENTO: 03 08 1784 LOCAL: SÃO PAULO - SP
 DATA FALECIMENTO: 10 11 1843 LOCAL: SÃO PAULO - SP
 SEXO: MASCULINO RELIGIÃO: CATÓLICA INSTRUÇÃO: SUPERIOR

ESCOLARIDADE

PRIMÁRIO E	TUTELA PARTICULAR DO		
SECUNDÁRIO	PADRE JOSÉ GONÇALVES		
	DE LIMA	GUARATINGUETÁ	1795 1796
		PARNAÍBA - SP	1797 1803
		SÃO PAULO - SP	1803 1805

FILOSOFIA**PROFISSÕES EXERCIDAS**

SACERDOTE, PROFESSOR, PROPRIETÁRIO RURAL

ATIVIDADE PRINCIPAL

SACERDÓCIO, AGRICULTURA

INFORMAÇÕES FAMILIARES

FAMÍLIA PREEMINENTE: SIM FORTUNA PESSOAL: A

FILIAÇÃO

NOME DA MÃE: MARIA GERTRUDES CAMARGO
 NOME DO PAI: FÉLIX ANTÔNIO FEIJÓ

OUTROS DADOS FAMILIARES

REGISTROU EM CADERNO DE APONTAMENTOS PARTICULARES O SEGUINTE: 'SEI QUE SOU FILHO DE MARIA GERTRUDES DE CAMARGO E FÉLIX ANTÔNIO FEIJÓ'. FOI COLOCADO RECÉM-NASCIDO NA PORTA DA FAMÍLIA CAMARGO, ONDE RESIDIA A PRÓPRIA MARIA GERTRUDES CAMARGO. FOI CRIADO PELA TIA, MARIA JOAQUINA DE CAMARGO. AOS 10 ANOS, PASSOU AOS CUIDADOS DO PADRE JOSÉ GONÇALVES LIMA, COM QUEM PREPAROU-SE PARA A CARREIRA SACERDOTAL.

OBRAS PUBLICADAS

FEIJÓ, PADRE DIOGO ANTÔNIO FEIJÓ. ORAÇÃO FÚNEBRE FEITA PELO PADRE (...) NO SEGUNDO ANIVERSÁRIO DA MORTE DO PADRE JESUÍNO DO MONTE CARMELO. RIHGB DE SÃO PAULO. V. 25. CADERNOS DE FILOSOFIA, INTRODUÇÃO E NOTAS DE MIGUEL REALE. INSTITUTO BRASILEIRO DE FILOSOFIA. CONSELHO ESTADUAL DE CULTURA DA SECRETARIA DOS NEGÓCIOS DE GOVERNO DO ESTADO DE SÃO PAULO. ED. GRIJALBO, 1967. 172 P. (BIBLIOTECA NACIONAL).
 DEMONSTRAÇÃO DA NECESSIDADE DE ABOLIÇÃO DO CELIBATO CLERICAL PELA ASSEMBLÉIA GERAL DO BRASIL E DA SUA NECESSIDADE E LEGÍTIMA COMPETÊNCIA NESTA MATÉRIA. RJ, TIP. IMPERIAL E NACIONAL, (1828). (BIBLIOTECA NACIONAL).
 RESPOSTA ÀS PARUDICES, ABSURDOS, IMPIEDADES E CONTRADIÇÕES DO SR. PADRE LUIZ GONÇALVES DOS SANTOS NA OBRA INTITULADA DEFESA DO CELIBATO CLERICAL COM VOTO SEPARADO DO PE. DIOGO JEIJÓ. RIO DE JANEIRO. IMPRENSA IMPERIAL E NACIONAL, 1827. 19 P. (BIBLIOTECA NACIONAL).
 RESPOSTA DADA AO SENADO PELO SENADOR DIOGO ANTÔNIO FEIJÓ SOBRE A PRONÚNCIA DE CABEÇA DA REBELIÃO, CONTRA ELE PROFERIDA PELO CHEFE DE POLÍCIA DA PROVÍNCIA DE SÃO PAULO, J. A. G. DE MENESES NO PROCESSO DA REVOLTA DE 17 DE MAIO DE 1842. RIO DE JANEIRO, TIPOGRAFIA NACIONAL, 1843. 13 P. (BIBLIOTECA NACIONAL).
 DISCURSO PRONUNCIADO NA ASSEMBLÉIA CONSTITUINTE DE LISBOA A 15 DE ABRIL DE 1871. LISBOA, 1821. VOTO COMO MEMBRO DA COMISSÃO DO ECLESIÁSTICO SOBRE A INDICAÇÃO DO SR. DEPUTADO FERREIRA FRANÇA, EM QUE PROPÕE QUE O CLERO DO BRASIL SEJA CASADO. RIO DE JANEIRO, 1837. O RETRATO DO HOMEM DE HONRA E VERDADEIRO SÁBIO. IN ALMANAK LITERÁRIO DE SÃO PAULO, 1880. PP. 107-117.

REFERÊNCIAS BIBLIOGRÁFICAS

SOUZA, OTÁVIO TARQUÍNIO DE. HISTÓRIAS DOS FUNDADORES DO IMPÉRIO DO BRASIL. DIOGO ANTONIO FEIJÓ. V. VI. LIVRARIA JOSÉ OLYMPIO EDITORA. RIO DE JANEIRO, 1972. 7. V. IL. (SENADO, CÂMARA).
 LYRA, A. TAVARES DE. INSTITUIÇÕES POLÍTICAS DO IMPÉRIO MELO MORAES, ALEXANDRE JOSÉ. BIOGRAFIA DO SENADOR DIOGO ANTÔNIO FEIJÓ. RIO DE JANEIRO. TIP. BRASILEIRA, 1861.
 NOVELLI JUNIOR, FEIJÓ. UM PAULISTA VELHO. RIO DE JANEIRO. EDIÇÕES GDR, 1963. (SENADO, CÂMARA).
 AZEVEDO, VITOR DE FEIJÓ. VIDA, PAIXÃO E MORTE DE UM CHIMANGO. SÃO PAULO, 1942.
 EGAS, EUGÊNIO. DIOGO ANTÔNIO FEIJÓ. SÃO PAULO, 1912.
 ELIS JUNIOR, ALFREDO. FEIJÓ E A PRIMEIRA METADE DO SEC. XIX. SÃO PAULO, 1940.
 GUEIROS VIEIRA, DAVID. O PROTETANTISMO, A MAÇONARIA E A QUESTÃO RELIGIOSA NO BRASIL. BRASÍLIA. EDITORA UNIVERSIDADE DE BRASÍLIA, 1982. P. ILUSTRAÇÃO: SISSON, SEBASTIÃO AUGUSTO. GALERIA DOS BRASILEIROS ILUSTRES. SÃO PAULO, MARTINS. V. II. P. 241.

SENADOR: DIOGO FERNANDES ALVARES FORTUNA

ESTADO: RIO GRANDE DO SUL

PRIMEIRA REPÚBLICA



PARTIDOS POLÍTICOS

PARTIDO REPUBLICANO RIOGRANDENSE

CARGOS PÚBLICOS EXERCIDOS

MÉDICO DO CORPO DE SAÚDE DO EXÉRCITO.
GENERAL DE BRIGADA.
PROFESSOR DA FACULDADE DE MEDICINA DE
PORTO ALEGRE.

OUTROS DADOS POLÍTICOS

SEU NOME NÃO CONSTA DE COMISSÕES NO SENADO. MÉDICO EM JAGUARÃO
(1877-1892) E EM PORTO ALEGRE (1893).

INFORMAÇÕES PESSOAIS

DATA NASCIMENTO: 27. 09 1849 LOCAL: RIO DE JANEIRO - RJ
DATA FALECIMENTO: 02 06 1913 LOCAL: RIO DE JANEIRO - RJ
SEXO: MASCULINO RELIGIÃO: INSTRUÇÃO: SUPERIOR

ESCOLARIDADE

SUPERIOR FACULDADE DE
MEDICINA. RIO DE JANEIRO

PROFISSÕES EXERCIDAS

MÉDICO E MILITAR

ATIVIDADE PRINCIPAL

MEDICINA

REFERÊNCIAS BIBLIOGRÁFICAS

ABRANCHES, DUNSHEE DE. GOVERNOS E CONGRESSOS DA REPÚBLICA DOS ESTADOS UNIDOS DO BRASIL. APONTAMENTOS BIOGRÁFICOS SOBRE TODOS OS PRESIDENTES E VICE- PRESIDENTES DA REPÚBLICA, MINISTROS DE ESTADO E SENADORES E DEPUTADOS DO CONGRESSO NACIONAL, 1889 A 1917. SÃO PAULO, 1918. 2. V. P. 687. ENCICLOPÉDIA DELTA LAROUSSE. P. 2846.



SENADOR: DIOGO VELHO CAVALCANTI DE
ALBUQUERQUE

VISCONDE DE CAVALCANTI

ESTADO: RIO GRANDE DO NORTE

IMPÉRIO

MANDATOS ELETIVOS E SIMILARES

DEPUTADO PROVINCIAL	03	05	1857	16	09	1860	PB
PRESIDENTE DE PROVÍNCIA	05	11	1859	12	07	1860	PI
DEPUTADO PROVINCIAL	03	05	1861	12	05	1863	PB
PRESIDENTE DE PROVÍNCIA	27	08	1868	25	07	1869	CE
DEPUTADO GERAL	11	05	1869	22	05	1872	PB
PRESIDENTE DE PROVÍNCIA	30	10	1870	26	10	1871	PE
DEPUTADO GERAL	21	12	1872	12	09	1874	PB
DEPUTADO GERAL	10	09	1875	10	10	1875	PB
SENADOR	06	03	1877	15	11	1889	RN

TOTAL DE MANDATOS: 8

TOTAL DE ANOS: 25

PARTIDOS POLÍTICOS

PARTIDO CONSERVADOR PCI

CARGOS PÚBLICOS EXERCIDOS

DIRETOR DA INSTRUÇÃO DA PARAÍBA	PB	1861	
MINISTRO DA AGRICULTURA		1870	1870
MINISTRO DA JUSTIÇA		1875	1877
MINISTRO DOS ESTRANGEIROS		1877	1878
DIPLOMATA			
CONSELHEIRO DE ESTADO		1889	

OUTROS DADOS POLÍTICOS

MONARQUISTA, MESMO APÓS A QUEDA DO IMPÉRIO, DIOGO VELHO SE ENCONTRAVA NA EUROPA COMO COMISSÁRIO GERAL DO IMPÉRIO À EXPOSIÇÃO UNIVERSAL DE PARIS, 1889, QUANDO A MONARQUIA BRASILEIRA CAIU, SENDO PROCLAMADA A

OUTROS DADOS POLÍTICOS

REPÚBLICA. FIEL AO IMPERADOR, DECIDIU EXILAR-SE VOLUNTARIAMENTE EM PARIS, ONDE PERMANECEU COM A FAMÍLIA QUASE UMA DÉCADA. DURANTE SEU GOVERNO EM PERNAMBUCO, FOI LANÇADA A PEDRA FUNDAMENTAL DO LYCEU DE ARTES E OFÍCIOS.

INFORMAÇÕES PESSOAIS

DATA NASCIMENTO: 09 11 1829 LOCAL: PILAR - PB
 DATA FALECIMENTO: 13 11 1899 LOCAL: JUIZ DE FORA - MG
 SEXO: MASCULINO RELIGIÃO: CATÓLICA INSTRUÇÃO: SUPERIOR

ESCOLARIDADE

SECUNDÁRIO PULAR - PB
 SUPERIOR FACULDADE DE DIREITO OLINDA - PE

PROFISSÕES EXERCIDAS

AGROPECUARISTA, FUNCIONÁRIO PÚBLICO, ADVOGADO

ATIVIDADE PRINCIPAL

AGRÍCOLA

INFORMAÇÕES FAMILIARES

FAMÍLIA PREEMINENTE: SIM FORTUNA PESSOAL: A
 NOME DO CONJUGE: AMÉLIA MACHADO COELHO DE CASTRO
 NOME DA FAMÍLIA: CONSTANTINO MACHADO COELHO DE CASTRO

FILIAÇÃO

NOME DA MÃE: ANGELA SOPHIA CAVALCANTI PESSOA
 NOME DO PAI: DIOGO VELHO CAVALCANTI ALBUQUERQUE

OBRA PUBLICADAS

PUBLICOU EM FRANCÊS OBRAS SOBRE AS LEIS PROMULGADAS NO BRASIL ENTRE 1891 E 1895. APERÇU POLITIQUE. DROIT, ADMINISTRATION. PARIS. LIBRAIRIE COLLILLON, 1896.

REFERÊNCIAS BIBLIOGRÁFICAS

CÂMARA, ADAUTO MIRANDA RAPOSO. O NOSSO ÚLTIMO SENADOR DO IMPÉRIO. REVISTA DO INSTITUTO HISTÓRICO E GEOGRÁFICO DO RIO GRANDE DO NORTE. VOL XLI E XLIX. (1944-1947). PP. 141 A 158. LYRA, A. TAVARES DE. OS MINISTROS DE ESTADO DA INDEPENDÊNCIA À REPÚBLICA. RIHGB, V. CXCI, PP. 27 E 28. BIOGRAFIA, CATÁLOGO DE EXPOSIÇÃO DE HISTÓRIA DO BRASIL. 15342 E 18308. NOGUEIRA, OCTACIANO E FIRMO, JOÃO SERENO. PARLAMENTARES DO IMPÉRIO. SENADO FEDERAL. ANNAES DO SENADO. SESSÃO EM 15 DE JUNHO DE 1899. PP. 200 E 201. GALVÃO, SEBASTIÃO DE VASCONCELOS.

REFERÊNCIAS BIBLIOGRÁFICAS

DICIONÁRIO CHRONOGRÁFICO HISTÓRICO DE PERNAMBUCO. P. 243. ILUSTRAÇÃO:
FOTO DA GALERIA DOS MINISTROS DA JUSTIÇA. BRASÍLIA, DF.



SENADOR: DIONYSIO AUSIER BENTES

(DIONYSIO BENTES)

ESTADO: PARÁ

PRIMEIRA REPÚBLICA

MANDATOS ELETIVOS E SIMILARES

VEREADOR	1913	1915	PA
PREFEITO	1914	1915	PA
VEREADOR	1916	1919	PA
DEPUTADO FEDERAL	1918	1921	PA
DEPUTADO FEDERAL	1921	1924	PA
SENADOR	1924	1925	PA
GOVERNADOR	1924	1928	PA
SENADOR	17 86	1929 11 11	1938 PA

TOTAL DE MANDATOS: 8

TOTAL DE ANOS: 17

PARTIDOS POLÍTICOS

PARTIDO REPUBLICANO FEDERAL PRF

UNIÃO DEMOCRÁTICA NACIONAL UDN

OUTROS DADOS POLÍTICOS

CHEFE DO PRF DO PARÁ. FUNDADOR DE UM INSTITUTO POLICLÍNICO EM BELÉM, FOI TAMBÉM ASSISTENTE DOS DIVERSOS HOSPITAIS DA CIDADE. COMO TRADIÇÃO DE FAMÍLIA, INGRESSOU NO PARTIDO REPUBLICANO FEDERAL, SENDO ELEITO VOGAL DO CONSELHO MUNICIPAL DE BELÉM (1913-1915) E LOGO VICE-PRESIDENTE DO CONSELHO, ASSUMIA O CARGO DE INTENDENTE DE BELÉM, COM A RENÚNCIA DE VIRGÍLIO DE MENDONÇA, PERMANECENDO DE 1913 A SETEMBRO DE 1914. ELEITO PARA A CÂMARA FEDERAL (1918-1921), FOI DISTINGUIDO COM A SEGUNDA VICE-PRESIDÊNCIA, REELEITO NA LEGISLATURA (1928-1924), OCUPOU NESSAS CIRCUNSTÂNCIAS A PRIMEIRA VICE-PRESIDÊNCIA. RENUNCIOU AO MANDATO DE SENADOR EM 1925, PARA ASSUMIR O GOVERNO DO PARÁ ATÉ 1928, VOLTANDO AO SENADO EM 1929, NA VAGA DE EURICO VALLE, QUE RENUNCIARA. NO SENADO, FOI MEMBRO DAS

OUTROS DADOS POLÍTICOS

COMISSÕES DE SAÚDE PÚBLICA, ESTATÍSTICA E COLONIZAÇÃO. COM A REVOLUÇÃO DE 1938, ESTABELECIDO O GOVERNO DA DITADURA, COM PARTIDOS POLÍTICOS E LEGISLATIVOS SENDO EXTINTOS E PERSEGUIDOS, DIONYSIO MANTEVE-SE EM COMPLETA INATIVIDADE POLÍTICA. RESTABELECIDA A CONSTITUIÇÃO DE 1934, INTEGROU A UDN NA ELEIÇÃO PARA DEPUTADO FEDERAL, FICANDO O SUPLENTE MAIS VOTADO. ESTA LEGISLATURA FOI DISSOLVIDA COM O RESTABELECIMENTO DA DITADURA ATÉ 1945.

INFORMAÇÕES PESSOAIS

DATA NASCIMENTO: 13 82 1881 LOCAL: FARO, FAZENDA SÃO BENEDITO
 DATA FALECIMENTO: 18 1947 LOCAL: RIO DE JANEIRO - RJ
 SEXO: MASCULINO RELIGIÃO: INSTRUÇÃO: UNIVERSITÁRIA

ESCOLARIDADE

SECUNDÁRIO	GINÁSIO PAES DE CARVALHO	BELÉM - PARÁ
SUPERIOR	FACULDADE DE MEDICINA.	RIO DE JANEIRO 1906

PROFISSÕES EXERCIDAS

MÉDICO

ATIVIDADE PRINCIPAL

MEDICINA

INFORMAÇÕES FAMILIARES

FAMÍLIA PREMINENTE: SIM FORTUNA PESSOAL: A

FILIAÇÃO

NOME DA MÃE: MARIA HELOISA DE ANDRADE BENTES

NOME DO PAI: DIONYSIO AUSIER BENTES

REFERÊNCIAS BIBLIOGRÁFICAS

BORGES, RICARDO. VULTOS NOTÁVEIS DO PARÁ. PP. 359 A 365. DELTA LAROUSSE, V. 2, P. 855. CASTRO A. O. GOMES DE. E CASTAGNINO A. SOUTO. O SENADO FEDERAL, (1898-1927). RIO DE JANEIRO, 1927. ILUSTRAÇÃO: LIMA, JOÃO. COMO VIVEM OS HOMENS QUE GOVERHARAM O BRASIL. RIO DE JANEIRO, BATISTA DE SOUZA. P. 265.

CONDECORAÇÕES RECEBIDAS

ORDEM DE TAMANDARÉ. MEDALHA DO MÉRITO JOSÉ BONIFÁCIO (SENADO FEDERAL)
E MEDALHA DO MÉRITO JUDICIÁRIO, NO GRAU DE GRANDE OFICIAL.

INFORMAÇÕES PESSOAIS

DATA NASCIMENTO: 04 01 1913 LOCAL: MIRACEMA - RJ
SEXO: MASCULINO RELIGIÃO: INSTRUÇÃO: SUPERIOR

ESCOLARIDADE

DIREITO FACULDADE DE DIREITO

PROFISSÕES EXERCIDAS

ADVOGADO, JORNALISTA, PROFESSOR

ATIVIDADE PRINCIPAL

MAGISTÉRIO E JORNALISMO

INFORMAÇÕES FAMILIARES

FAMÍLIA PREEMINENTE: FORTUNA PESSOAL: B
NOME DO CONJUGE: LISETTE DA SILVA CARDOSO

FILIAÇÃO

NOME DA MÃE: ADALGISA LEITE CARDOSO
NOME DO PAI: MELCHIADES CARDOSO

OBRAS PUBLICADAS

HOMENAGEM AO SENADOR HENRIQUE DE LA ROCQUE. BRASÍLIA, SENADO FEDERAL,
1978. 9 P. A MORTE DE JUSCELINO. BRASÍLIA. SENADO FEDERAL, 1976. 10
P. (SENADO).

REFERÊNCIAS BIBLIOGRÁFICAS

ILUSTRAÇÃO: SUBSECRETARIA DE ARQUIVO. DADOS BIOGRÁFICOS DOS SENADORES
DE 1979 A 1983. BRASÍLIA, SENADO FEDERAL. P. 91.

ESCOLARIDADE

SECUNDÁRIO

COLÉGIO SÃO
FRANCISCO SALES.
FACULDADE DE
MEDICINA.TERESINA - PI
RIO DE JANEIRO**PROFISSÕES EXERCIDAS**

MÉDICO, PROFESSOR.

ATIVIDADE PRINCIPAL

MEDICINA, POLÍTICA.

INFORMAÇÕES FAMILIARESFAMÍLIA PREEMINENTE: SIM FORTUNA PESSOAL: B
NOME DO CONJUGE: MARIA JOSÉ FERRAZ ARCOVERDE**FILIAÇÃO**NOME DA MÃE: AUGUSTA MENDES ARCOVERDE
NOME DO PAI: MIGUEL ARCOVERDE VIEIRA**OUTROS DADOS FAMILIARES**

SEU IRMÃO, VALDIR ARCOVERDE, ERA PRESIDENTE DO INAMPS NA ÉPOCA DE SUA MORTE.

REFERÊNCIAS BIBLIOGRÁFICAS

SANTOS, JOSÉ LOPES DOS. DIRCEU ARCOVERDE; MISSÃO CUMPRIDA. BRASÍLIA. SENADO FEDERAL, 1988. 468 P. IL. (SENADO). DADOS BIOGRÁFICOS DOS SENADORES DE 1979-1983. ILUSTRAÇÃO: SUBSECRETARIA DE ARQUIVO. DADOS BIOGRÁFICOS DOS SENADORES DE 1979 A 1983. BRASÍLIA, SENADO FEDERAL. P. 67.

ÍNDICE ALFABÉTICO

A

AARÃO STEINBRUCH	0027
ABDIAS DA COSTA NEVES	0029
ABDON BAPTISTA	0031
ABDON FELINTO MILANEZ	0033
ABEL DE ABREU CHERMONT	0035
ABELARDO LEÃO CONDURÚ	0039
ABILON DE SOUZA NEVES	0041
ADALBERTO CORREIA SENA	0043
ADALBERTO JORGE RODRIGUES RIBEIRO	0047
ADERBAL DE ARAÚJO JUREMA	0049
ADOLPHO AFFONSO DA SILVA GORDO	0053
ADOLPHO DE OLIVEIRA FRANCO	0057
AFFONSO ALVES DE CAMARGO NETTO	0059
AFFONSO ARINOS DE MELLO FRANCO	0063
AFFONSO DE ALBUQUERQUE MARANHÃO	0069
AFONSO ALVES DE CAMARGO	0071
AFONSO CELSO DE ASSIS FIGUEIREDO	0073
AFRANIO SALGADO LAGES	0077
AGENOR NUNES DE MARIA	0079
AGUINALDO CAIADO DE CASTRO	0081
ALBANO DO PRADO PIMENTEL FRANCO	0085
ALBERTO JOSÉ GONÇALVES	0091
ALBERTO PASQUALINI	0093
ALBERTO TAVARES SILVA	0097
ALCIDES PAIO	0101
ALCINDO GUANABARA	0103
ALEXANDRE ALVES COSTA	0107
ALEXANDRE CASSIANO DO NASCIMENTO	0111
ALEXANDRE COLLARES MOREIRA JUNIOR	0113
ALEXANDRE JOSÉ BARBOSA LIMA	0115
ALEXANDRE MARCONDES MACHADO FILHO	0117
ALEXANDRE ZACHARIAS DE ASSUMPTÃO	0119
ALEXANDRINO DE FARIA ALENCAR	0121
ALFREDO AUGUSTO DA MATTA	0123
ALFREDO AUGUSTO GUIMARAES BACKER	0127
ALFREDO DA SILVA NEVES	0129
ALFREDO ELLIS	0131
ALFREDO JOSÉ DE CAMPOS MELO	0133
ALFREDO MARIA ADRIANO D'ESCRAGNOLLE TAUNAY	0137
ALFREDO NASSER	0141
ALMINO ALVARES AFFONSO	0145
ALMIR SANTOS PINTO	0149

ÍNDICE ALFABÉTICO

A

ALÔ TICOLAT GUIMARÃES	0165
ALOYSIO DA COSTA CHAVES	0153
ALOYSIO LOPES DE CARVALHO FILHO	0159
ALTEVIR LEAL	0163
ÁLVARO ADOLFO DA SILVEIRA	0009
ÁLVARO AUGUSTO DA COSTA CARVALHO	0011
ÁLVARO BARBALHO UCHOA CAVALCANTI	0015
ÁLVARO BOTELHO MAIA	0017
ÁLVARO DE ASSIS OSÓRIO MENDES	0021
ÁLVARO FERNANDES DIAS	0023
ÁLVARO LOPES MACHADO	0025
AMARO BEZERRA CAVALCANTI	0173
AMAURY DE OLIVEIRA E SILVA	0177
AMBRÓSIO LEITÃO DA CUNHA	0179
AMÉRICO LOBO LEITE PEREIRA	0169
ANDRÉ FRANCO MONTORO	0185
ANDRÉ GUSTAVO PAULO DE FRONTIN	0191
ÂNGELO CARLOS MUNIZ	0003
ÂNGELO MUNIZ DA SILVA FERRAZ	0005
ANÍSIO AUTO DE ABREU	0183
ANTONINO FREIRE DA SILVA	0193
ANTÔNIO ALEXANDRE BAYMA	0269
ANTONIO ALFREDO DA GAMA MELLO	0195
ANTONIO AMARO DA SILVA CANEDO	0197
ANTONIO AUGUSTO MONTEIRO DE BARROS	0199
ANTÔNIO BALBINO DE CARVALHO FILHO	0271
ANTÔNIO BRÍCIO DE ARAÚJO	0275
ANTÔNIO CÂNDIDO DA CRUZ MACHADO	0277
ANTÔNIO CARLOS KONDER REIS	0279
ANTONIO CARLOS RIBEIRO DE ANDRADA	0203
ANTONIO CARLOS RIBEIRO DE ANDRADA MACHADO E SILVA	0201
ANTONIO COELHO DE SÁ E ALBUQUERQUE	0207
ANTONIO COELHO RODRIGUES	0209
ANTONIO CONSTANTINO NERY	0211
ANTONIO DA CUNHA VASCONCELOS	0213
ANTONIO DA SILVA FERNANDES	0215
ANTONIO DA SILVA PARANHOS	0217
ANTONIO DA SILVA PRADO	0219
ANTÔNIO DE BARROS CARVALHO	0281
ANTONIO DE LACERDA FRANCO	0221
ANTÔNIO DE NOVAES FILHO	0285
ANTÔNIO DIAS COELHO E MELLO	0287

ÍNDICE ALFABÉTICO

A

ANTONIO DINIZ DE SIQUEIRA E MELO	0223
ANTÔNIO EMILIANO DE SOUZA CASTRO	0289
ANTÔNIO F.DE P.E HOLANDA CAVALCANTI DE ALBUQUERQUE	0291
ANTONIO FERRÃO MUNIZ DE ARAGÃO	0225
ANTÔNIO FRANCISCO AZEREDO	0293
ANTONIO FREITAS CAVALCANTI	0229
ANTONIO GARCIA DE MEDEIROS NETO	0231
ANTONIO GONÇALVES CHAVES JUNIOR	0233
ANTONIO GONÇALVES FERREIRA	0237
ANTÔNIO GONÇALVES GOMIDE	0295
ANTONIO GONÇALVES PEREIRA DE SÁ PEIXOTO	0239
ANTONIO JOAQUIM GOMES DO AMARAL	0241
ANTÔNIO JORGE DE QUEIROZ JUCÁ	0297
ANTÔNIO JORGE MACHADO LIMA	0299
ANTONIO JOSÉ CAIADO	0243
ANTÔNIO JOSÉ DE MELLO E SOUZA	0301
ANTONIO JOSÉ MACHADO	0245
ANTÔNIO JUSTINIANO ESTEVES JUNIOR	0303
ANTÔNIO LOMANTO JUNIOR	0305
ANTÔNIO LUÍS DANTAS DE BARROS LEITE	0309
ANTÔNIO LUÍZ PEREIRA DA CUNHA	0311
ANTÔNIO LUIZ VON HOONHOLTZ	0313
ANTÔNIO MARCELINO NUNES GONÇALVES	0317
ANTONIO MASSA	0247
ANTÔNIO MENDES CANALE	0319
ANTONIO MUNIZ SODRÉ DE ARAGÃO	0249
ANTONIO NICOLAU MONTEIRO BAENA	0253
ANTONIO OSWALDO DO AMARAL FURLAN	0255
ANTONIO PAULINO LIMPO DE ABREU	0259
ANTÔNIO PEDRO DA COSTA FERREIRA	0323
ANTÔNIO PEREIRA DA SILVA MOACYR	0325
ANTÔNIO PEREIRA DA SILVA OLIVEIRA	0327
ANTÔNIO PINHEIRO GUEDES	0329
ANTÔNIO PINTO CHICHORRO DA GAMA	0331
ANTÔNIO PINTO NOGUEIRA ACIOLY	0335
ANTÔNIO RAMOS CAIADO	0339
ANTONIO RODRIGUES FERNANDES BRAGA	0263
ANTÔNIO VIEIRA DA SOLEDADE	0341
ANTOVILLA RODRIGUES MOURÃO VIEIRA	0265
APOLONIO JORGE DE FARIAS SALLES	0343
AQUELINO LEITE DO AMARAL COUTINHO	0347
ARGEMIRO DE FIGUEIREDO	0349

ÍNDICE ALFABÉTICO

A

ARISTIDES DA SILVEIRA LOBO	0353
ARISTIDES ROCHA	0355
ARLINDO RODRIGUES	0357
ARMANDO PEREIRA CORREA DA CÂMARA	0359
ARNOLFO RODRIGUES DE AZEVEDO	0363
ARNON AFFONSO DE FARIAS MELLO	0367
ARNOR DAMIANI	0371
ARTHUR BERNARDES FILHO	0375
ARTHUR CEZAR RIOS	0379
ARTHUR DA SILVA BERNARDES	0381
ARTHUR FERREIRA DE ABREU	0385
ARTHUR FERREIRA DOS SANTOS	0387
ARTHUR ÍNDIO DO BRASIL E SILVA	0373
ARTHUR VIRGÍLIO DO CARMO RIBEIRO FILHO	0389
ARTUR DE SOUZA LEMOS	0391
ARTUR FERREIRA DA COSTA	0393
ARY DE SIQUEIRA VIANNA	0395
ATTÍLIO FRANCISCO XAVIER FONTANA	0397
ATTÍLIO VIVACQUA	0399
AUGUSTO CÉSAR LEITE	0403
AUGUSTO CÉSAR LOPES GONÇALVES	0407
AUGUSTO DE VASCONCELLOS	0409
AUGUSTO DO PRADO FRANCO	0411
AUGUSTO MAYNARD GOMES	0415
AUGUSTO OLÍMPIO GOMES DE CASTRO	0419
AUGUSTO SIMÕES LOPES	0423
AUGUSTO TAVARES DE LYRA	0425
AURELIANO DE SOUZA E OLIVEIRA COUTINHO	0433
AURÉLIO VIANNA DA CUNHA LIMA	0431
AURO SOARES DE MOURA ANDRADE	0437

B

BENEDICTO PEREIRA LEITE	0441
BENEDITO MÁRIO CALAZANS	0443
BENEDITO VALADARES RIBEIRO	0445
BENEDITO VICENTE FERREIRA	0449
BENJAMIN LIBERATO BARROSO	0451
BENJAMIN MIGUEL FARAH	0453
BENTO BARROSO PEREIRA	0457

ÍNDICE ALFABÉTICO

B

BERNARDINO DE SOUZA MONTEIRO	0459
BERNARDINO JOSÉ DE CAMPOS JUNIOR	0461
BERNARDINO SOARES VIANA	0463
BERNARDO ANTÔNIO MENDONÇA SOBRINHO	0465
BERNARDO DE SOUZA FRANCO	0467
BERNARDO PEREIRA DE VASCONCELOS	0471
BERNARDO PINTO MONTEIRO	0475
BRASIL RAMOS CAIADO	0477
BRAZ BENJAMIN DA SILVA ABRANTES	0479
BRAZ CARNEIRO NOGUEIRA DA COSTA E GAMA	0481
BRAZ CARNEIRO NOGUEIRA DA GAMA	0485
BRAZÍLIO FERREIRA DA LUZ	0487

C

CAETANO MARIA LOPES GAMA	0519
CAETANO MUNHOZ DA ROCHA	0523
CAETANO PINTO DE MIRANDA MONTENEGRO	0525
CAMILO NOGUEIRA DA GAMA	0527
CAMILO TEIXEIRA MÉRCIO	0531
CÂNDIDO BARATA RIBEIRO	0495
CÂNDIDO BATISTA DE OLIVEIRA	0499
CÂNDIDO BORGES MONTEIRO	0503
CÂNDIDO FERREIRA DE ABREU	0507
CÂNDIDO JOSÉ DE ARAÚJO VIANA	0509
CANDIDO LUIZ MARIA DE OLIVEIRA	0533
CÂNDIDO MENDES DE ALMEIDA	0513
CARLOS ALBERTO ALVES DE CARVALHO PINTO	0537
CARLOS ALBERTO DE SOUZA	0541
CARLOS ALBERTO GOMES CHIARELLI	0543
CARLOS ALBERTO LÚCIO BITTENCOURT	0547
CARLOS ALFREDO SIMCH	0551
CARLOS AUGUSTO DE OLIVEIRA FIGUEIREDO	0553
CARLOS BARBOSA GONÇALVES	0557
CARLOS BENIGNO PEREIRA DE LYRA NETO	0559
CARLOS CARNEIRO DE CAMPOS	0561
CARLOS CAVALCANTI DE ALBURQUERQUE	0565
CARLOS FERNANDO MONTEIRO LINDENBERG	0567
CARLOS FREDERICO CASTRIOTO	0571
CARLOS GOMES DE OLIVEIRA	0573

ÍNDICE ALFABÉTICO

C

CARLOS JEREISSATI	0575
CARLOS MAURO CABRAL BENEVIDES	0577
CARLOS VAZ DE MELO	0581
CASSIANO CANDIDO TAVARES BASTOS	0585
CASSIANO ESPERIDIÃO DE MELO E MATOS	0589
CELSO BAYMA	0591
CELSO RAMOS	0593
CÉSAR CALS DE OLIVEIRA FILHO	0489
CÉSAR LACERDA DE VERGUEIRO	0493
CÍCERO TEIXEIRA DE VASCONCELOS	0517
CID FEIJÓ SAMPAIO	0595
CLAUDIONOR COUTO RORIZ	0599
CLEMENTE FERREIRA FRANÇA	0601
CLETO NUNES PEREIRA	0603
CLODOMIR SERRA SERRÃO CARDOSO	0605
CLODOMIR TEIXEIRA MILET	0609
CRISTIANO BENEDITO OTTONI	0613

D

DANIEL KRIEGER	0621
DANTON PINHEIRO JOBIM	0625
DÁRIO DÉLIO CARDOSO	0617
DINARTE DE MEDEIROS MARIZ	0629
DIOGO ANTONIO FEIJÓ	0633
DIOGO FERNANDES ALVARES FORTUNA	0637
DIOGO VELHO CAVALCANTI DE ALBUQUERQUE	0639
DIONYSIO AUSIER BENTES	0643
DIRCEU CARDOSO	0645
DIRCEU MENDES ARCOVERDE	0647
DOMÍCIO GONDIM BARRETO	0649
DOMINGOS BORGES DE BARROS	0651
DOMINGOS JOSÉ NOGUEIRA JAGUARIBE	0655
DOMINGOS NETTO DE VELASCO	0659
DOMINGOS VICENTE GONÇALVES DE SOUZA	0663
DURVAL NEVES DA ROCHA	0665
DURVAL RODRIGUES DA CRUZ	0667

ÍNDICE ALFABÉTICO

E

EDGAR CAVALCANTI DE ARRUDA	0669
EDMUNDO FERNANDES LEVI	0671
EDUARDO WANDENKOLK	0673
EDWARD CATETE PINHEIRO	0677
ELIZEU DE SOUZA MARTINS	0679
ELOY CASTRICIANO DE SOUZA	0681
EMIVAL RAMOS CAIADO	0685
EMYGDIO DANTAS BARRETO	0687
ENÉAS EUGENIO PEREIRA FARIA	0689
EPHIGÊNIO FERREIRA DE SALLES	0693
EPITÁCIO LINDOLFO DA SILVA PESSOA	0695
ÉRICO MARINHO DA GAMA COELHO	0001
ERNANI DO AMARAL PEIXOTO	0701
ERNESTO DORNELLES	0705
ESTEVÃO JOSÉ CARNEIRO DA CUNHA	0707
ESTEVÃO RIBEIRO DE REZENDE	0709
ETELVINO LINS DE ALBUQUERQUE	0713
EUCLIDES VIEIRA	0717
EUCLYDES VIEIRA MALTA	0719
EUGÊNIO DE BARROS	0721
EUGÊNIO PIRES DO AMORIM	0723
EUGÊNIO RODRIGUES JARDIM	0725
EUNICE MAFALDA MICHILLES	0727
EURICO DE FREITAS VALLE	0733
EURICO VIEIRA DE REZENDE	0735
EURÍPEDES CLEMENTINO DE AGUIAR	0731
EUSÉBIO DE QUEIROZ COUTINHO MATTOSO CAMARA	0739
EUZÉBIO FRANCISCO DE ANDRADE	0743
EVANDRO DAS NEVES CARREIRA	0745
EVARISTO FERREIRA DA VEIGA	0749
EVILÁSIO VIEIRA	0751
EZECHIAS JERÔNIMO DA ROCHA	0753

F

FÁBIO PEREIRA DE LUCENA BITTENCOURT	0757
FAUSTO AUGUSTO BORGES CABRAL	0759
FAUSTO AUGUSTO DE AGUIAR	0761
FAUSTO GAYOSO CASTELO BRANCO	0763
FELICIANO AUGUSTO DE OLIVEIRA PENA	0767

ÍNDICE ALFABÉTICO

F

FELICIANO PIRES DE ABREU SODRÉ	0771
FELIPE FRANCO DE SÁ	0773
FELIPE SCHMIDT	0775
FELISBERTO CALDEIRA BRANT PONTES DE O. E HORTA	0777
FERNANDO CORREA DA COSTA	0781
FERNANDO DE MELO VIANA	0785
FERNANDO HENRIQUE CARDOSO	0789
FERNANDO LOBO LEITE PEREIRA	0797
FILINTO MULLER	0801
FIRMINO GOMES DA SILVEIRA	0805
FIRMINO PAIM FILHO	0807
FIRMINO PIRES FERREIRA	0809
FIRMINO RODRIGUES DA SILVA	0811
FIRMO JOSÉ DA COSTA BRAGA	0815
FLÁVIO CARVALHO GUIMARÃES	0817
FLÁVIO CLEMENTINO DA SILVA FREIRE	0819
FLÁVIO DA COSTA BRITTO	0821
FLORENCIO CARLOS ABREU E SILVA	0825
FLORENTINO ÁVIDOS	0827
FLORIANO VIEIRA PEIXOTO	0829
FRANCISCO ACCIOLY RODRIGUES DA COSTA FILHO	0837
FRANCISCO ÁLVARO BUENO DE PAIVA	0833
FRANCISCO ANTÔNIO DE SOUZA QUEIROZ	0841
FRANCISCO ANTONIO DE SALLES	0843
FRANCISCO BELISÁRIO SOARES DE SOUZA	0847
FRANCISCO BENJAMIN GALLOTI	0851
FRANCISCO BRITO GUERRA	0855
FRANCISCO CARNEIRO DE CAMPOS	0857
FRANCISCO DA CUNHA MACHADO	0861
FRANCISCO DE ASSIS CHATEAUBRIAND BANDEIRA DE MELLO	0863
FRANCISCO DE ASSIS MASCARENHAS	0865
FRANCISCO DE ASSIS ROSA E SILVA	0869
FRANCISCO DE CARVALHO SOARES BRANDÃO	0871
FRANCISCO DE LIMA E SILVA	0873
FRANCISCO DE MENEZES PIMENTEL	0877
FRANCISCO DE PAULA CAVALCANTI DE ALBUQUERQUE	0879
FRANCISCO DE PAULA DA SILVEIRA LOBO	0881
FRANCISCO DE PAULA DE ALMEIDA ALBUQUERQUE	0885
FRANCISCO DE PAULA LEITE E OITICICA	0887
FRANCISCO DE PAULA NEGREIROS DE SAYÃO LOBATO	0889
FRANCISCO DE PAULA PESSOA	0893
FRANCISCO DE PAULA RODRIGUES ALVES	0895

ÍNDICE ALFABÉTICO

F

FRANCISCO DE PAULA SOUZA E MELLO	0899
FRANCISCO DE SÁ TINOCO	0903
FRANCISCO DE SALES TORRES HOMEM	0905
FRANCISCO DE SALLES MEIRA E SÁ	0909
FRANCISCO DE SOUZA PARAÍSO	0913
FRANCISCO DIOGO PEREIRA DE VASCONCELOS	0915
FRANCISCO DO REGO BARROS	0919
FRANCISCO DO REGO BARROS BARRETO	0921
FRANCISCO DOS SANTOS PINTO	0923
FRANCISCO DUARTE FILHO	0925
FRANCISCO DUARTE LIMA	0927
FRANCISCO FLORES DA CUNHA	0929
FRANCISCO GÊ AÇAIABA DE MONTEZUMA	0931
FRANCISCO GLICÉRIO CERQUEIRA LEITE	0935
FRANCISCO GOMES DA ROCHA FAGUNDES	0937
FRANCISCO GONÇALVES MARTINS	0939
FRANCISCO JOSÉ FURTADO	0943
FRANCISCO LEITE CHAVES	0947
FRANCISCO LEITE NETO	0951
FRANCISCO LEOPOLDO RODRIGUES JARDIM	0955
FRANCISCO MANOEL DA CUNHA JUNIOR	0957
FRANCISCO MARIA GORDILHO VELOSO DE BARBUDA	0959
FRANCISCO MENDES DE ALMEIDA	0961
FRANCISCO OTAVIANO DE ALMEIDA ROSA	0963
FRANCISCO PESSOA DE QUEIROZ	0967
FRANCISCO PORTELA	0971
FRANCISCO RANGEL PESTANA	0975
FRANCISCO SÁ	0979
FRANCISCO VILELA BARBOSA	0983
FRANCISCO XAVIER DA SILVA	0987
FRANCISCO XAVIER PAES BARRETO	0989
FREDERICO DE ALMEIDA E ALBUQUERQUE	0991
FREDERICO GUILHERME DE SOUZA SERRANO	0993

G

GABRIEL HERMES FILHO	0995
GABRIEL MENDES DOS SANTOS	0999
GABRIEL SALGADO DOS SANTOS	1001
GASPAR DA SILVEIRA MARTINS	1003

ÍNDICE ALFABÉTICO

G

GASPAR DUARTE VELLOSO	1007
GASPAR VASCONCELLOS MENEZES DE DRUMMOND FILHO	1011
GASTÃO DE MATTOS MULLER	1013
GENARO PINHEIRO	1019
GENEROSO MARQUES DOS SANTOS	1021
GENEROSO PAIS LEME DE SOUZA PONCE	1023
GENÉSIO EDWARD DE MORAES REGO	1017
GERALDO GURGEL DE MESQUITA	1025
GERVÁSIO DE BRITO PASSOS	1027
GETÚLIO DORNELLES VARGAS	1029
GIL DINIZ GOULART	1035
GILBERTO DE LIMA AZEVEDO SOUZA F. AMADO DE FARIA	1037
GILBERTO MARINHO	1041
GODOFREDO MENDES VIANA	1045
GONÇALO DE FARO ROLLEMBERG	1047
GUIDO FERNANDO MONDIM	1049
GUILHERME DE SOUZA CAMPOS	1053
GUILHERME GRACINDO SOARES PALMEIRA	1055
GUSTAVO CAPANEMA	1057
GUSTAVO RICHARD	1061

H

HAMILTON DE LACERDA NOGUEIRA	1065
HEITOR DIAS PEREIRA	1069
HÉLIO MOTA GUEIROS	1063
HELVÍDIO NUNES DE BARROS	1073
HENRIQUE ANTONIO SANTILLO	1077
HENRIQUE AUGUSTO DE OLIVEIRA DINIZ	1081
HENRIQUE DA SILVA COUTINHO	1083
HENRIQUE DE LA ROCQUE DE ALMEIDA	1085
HENRIQUE DE NOVAES	1089
HENRIQUE FRANCISCO D'AVILA	1093
HERCÍLIO PEDRO DA LUZ	1097
HERCULANO BANDEIRA DE MELLO	1099
HERCULANO FERREIRA PENA	1101
HERIBALDO DANTAS VIEIRA	1103
HERMENEGILDO LOPES DE MORAES	1105
HONÓRIO HERMETO CARNEIRO LEÃO	1107
HUGO RAMOS FILHO	1111

ÍNDICE ALFABÉTICO

H

HUMBERTO COUTINHO DE LUCENA 1115

I

INÁCIO ANTONIO DE ASSIS MARTINS 1119
 IRINEU BORNHAUSEN 1121
 IRINEU DE MELLO MACHADO 1123
 ISMAR DE GÓES MONTEIRO 1125
 ITALÍVIO MARTINS COELHO 1129
 ITAMAR AUGUSTO CANTIERO FRANCO 1131
 IVAN ORESTE BONATO 1135
 IVANDRO MOURA CUNHA LIMA 1137
 IVO D'AQUINO FONSECA 1139

J

JACINTO FURTADO DE MENDONÇA 1143
 JACINTO PAES DE MENDONÇA 1145
 JAISON TUPY BARRETO 1147
 JAMIL HADDAD 1151
 JARBAS CARDOSO DE ALBUQUERQUE MARANHÃO 1155
 JARBAS GONÇALVES PASSARINHO 1159
 JEFFERSON DE AGUIAR 1163
 JERÔNIMO DE SOUZA MONTEIRO 1171
 JERONIMO DIX-HUIT ROSADO MAIA 1167
 JERÔNIMO JOSÉ TEIXEIRA JUNIOR 1173
 JERÔNIMO JOSÉ VIVEIROS 1177
 JERÔNIMO MARTINIANO FIGUEIRA DE MELLO 1179
 JERÔNIMO MONTEIRO FILHO 1183
 JERONYMO COIMBRA BUENO 1169
 JESSÉ PINTO FREIRE 1185
 JESUINO LAMEGO COSTA 1191
 JOÃO ABRAHÃO SOBRINHO 1193
 JOÃO AGRIPINO FILHO 1195
 JOÃO ALFREDO CORREIA OLIVEIRA 1199
 JOÃO AMÉRICO DE SOUZA 1201
 JOÃO ANTONIO DE MIRANDA 1203
 JOÃO ANTONIO RODRIGUES DE CARVALHO 1205

ÍNDICE ALFABÉTICO

J

JOÃO BAPTISTA ACCIOLY JUNIOR	1207
JOÃO BAPTISTA LAPER	1209
JOÃO BARBALHO UCHOA CAVALCANTI	1211
JOÃO BATISTA DE VASCONCELOS TORRES	1213
JOÃO BOSCO RAMOS DE LIMA	1217
JOÃO CALISTO LOBO	1221
JOÃO CARLOS AUGUSTO DE DEYNHAUSEN GRAVENBURG	1223
JOÃO CASTELO RIBEIRO GONÇALVES	1225
JOÃO CAVALCANTI ARRUDA	1229
JOÃO CLEOFAS DE OLIVEIRA	1231
JOÃO COELHO GONÇALVES LISBOA	1235
JOÃO CORDEIRO	1237
JOÃO DA SILVA CARRÃO	1241
JOÃO DA SILVA MACHADO	1245
JOÃO DA SILVA REGO MELO	1247
JOÃO DE LIMA TEIXEIRA	1249
JOÃO DE LYRA TAVARES	1253
JOÃO DE MATTOS LEÃO	1257
JOÃO DE MEDEIROS CALMON	1259
JOÃO DOS SANTOS BRAGA JÚNIOR	1263
JOÃO ERNESTO VIRIATO DE MEDEIROS	1265
JOÃO EVANGELISTA DE FARIA LOBATO	1269
JOÃO FLORENTINO MEIRA DE VASCONCELOS	1271
JOÃO FRANCISCO DE PAULA E SOUZA	1273
JOÃO GILVAN ROCHA	1275
JOÃO GOMES DA SILVEIRA MENDONÇA	1279
JOÃO GOMES DE MELLO	1281
JOÃO GUILHERME LAMEIRA BITTENCOURT	1283
JOÃO INÁCIO DA CUNHA	1287
JOÃO JONES GONÇALVES DA ROCHA	1289
JOÃO JOSÉ DE OLIVEIRA JUNQUEIRA	1291
JOÃO LIMA GUIMARÃES	1293
JOÃO LINS VIEIRA CANSANÇÃO DE SINIMBU	1297
JOÃO LUIS ALVES	1301
JOÃO LUSTOSA DA CUNHA PARANAGUÁ	1305
JOÃO MANGABEIRA	1309
JOÃO MANUEL PEREIRA DA SILVA	1313
JOÃO MAURICIO WANDERLEY	1317
JOÃO PACHECO DE OLIVEIRA	1321
JOÃO PEDRO BELFORT VIEIRA	1323
JOÃO PEDRO DIAS VIEIRA	1325
JOÃO PEREIRA DE CASTRO PINTO	1329

ÍNDICE ALFABÉTICO

J

JOÃO PINHEIRO DA SILVA	1331
JOÃO PRISCO DOS SANTOS	1335
JOÃO RENATO FRANCO	1337
JOÃO RIBEIRO DE BRITO	1339
JOÃO SEVERIANO DA CÂMARA	1341
JOÃO SEVERIANO DA FONSECA	1343
JOÃO SEVERIANO MACIEL DA COSTA	1347
JOÃO SOARES NEIVA	1351
JOÃO THOMÉ DE SABÓIA E SILVA	1353
JOÃO VESPÚCIO DE ABREU E SILVA	1355
JOÃO VIEIRA DE CARVALHO	1357
JOÃO VILLAS BOAS	1359
JOAQUIM ANTÃO FERNANDES LEÃO	1363
JOAQUIM ANTONIO DA CRUZ	1367
JOAQUIM AUGUSTO DE ASSUNÇÃO	1369
JOAQUIM CORREIA DE ARAUJO	1371
JOAQUIM DE OLIVEIRA CATUNDA	1373
JOAQUIM DELFINO RIBEIRO DA LUZ	1375
JOAQUIM DUARTE MURTINHO	1377
JOAQUIM FELÍCIO DOS SANTOS	1379
JOAQUIM FERREIRA CHAVES	1383
JOAQUIM FLORIANO GODOY	1385
JOAQUIM FRANCISCO MOREIRA	1387
JOAQUIM FRANCISCO VIANA	1389
JOAQUIM IGNÁCIO DE CARVALHO FILHO	1391
JOAQUIM JERÔNIMO FERNANDES DA CUNHA	1395
JOAQUIM JOSÉ PAIS DA SILVA SARMENTO	1397
JOAQUIM JOSÉ RODRIGUES TORRES	1399
JOAQUIM LEOGIVILDO DE SOUZA COELHO	1403
JOAQUIM LIMA PIRES FERREIRA	1405
JOAQUIM LOBÃO DA SILVEIRA	1407
JOAQUIM LOPES CHAVES	1411
JOAQUIM MAGALHÃES CARDOSO BARATA	1413
JOAQUIM MARIANO FRANCO DE SÁ	1415
JOAQUIM NOGUEIRA PARANAGUÁ	1419
JOAQUIM PAULO VIEIRA MALTA	1423
JOAQUIM PEDRO SALGADO FILHO	1425
JOAQUIM RAIMUNDO DE LAMARE	1427
JOAQUIM REZENDE CORREIA DE LACERDA	1429
JOAQUIM RIBEIRO GONÇALVES	1431
JOAQUIM SALDANHA MARINHO	1433
JOAQUIM SANTOS PARENTE	1439

ÍNDICE ALFABÉTICO

J

JOAQUIM TEIXEIRA DE MESQUITA	1441
JOAQUIM VIEIRA DA SILVA	1443
JONATHAS DE FREITAS PEDROSA	1445
JONES DOS SANTOS NEVES	1447
JORGE BRAGA PINHEIRO	1449
JORGE CAMPOS MAYNARD	1451
JORGE DE MORAES	1455
JORGE KALUME	1457
JORGE KONDER BORNHAUSEN	1461
JOSAPHAT RAMOS MARINHO	1777
JOSÉ ALCÂNTARA MACHADO DE OLIVEIRA	1463
JOSÉ AMÉRICO DE ALMEIDA	1467
JOSE ANTONIO CORREIA DA CÂMARA	1781
JOSE ANTONIO DA SILVA MAIA	1471
JOSE ANTONIO FLORES DA CUNHA	1473
JOSE ANTONIO MURTINHO	1477
JOSE ANTONIO PIMENTA BUENO	1479
JOSE ANTONIO SARAIVA	1483
JOSE AUGUSTO BEZERRA DE MEDEIROS	1487
JOSE AUGUSTO MEIRA DANTAS	1491
JOSE BENEDITO CANELLAS	1493
JOSE BENTO DA CUNHA FIGUEIREDO	1497
JOSE BENTO LEITE FERREIRA DE MELLO	1499
JOSE BERNARDINO LINDOSO	1503
JOSE BERNARDO DE MEDEIROS	1507
JOSE BONIFÁCIO DE ANDRADA E SILVA	1511
JOSE CAETANO DA SILVA COUTINHO	1515
JOSE CAETANO FERREIRA DE AGUIAR	1517
JOSE CÂNDIDO FERRAZ	1513
JOSE CARLOS MAYRINK FERRÃO	1519
JOSE CARLOS PEREIRA DE ALMEIDA TORRES	1521
JOSE CARLOS PEREIRA PINTO	1523
JOSE CESÁRIO DE FARIA ALVIM	1525
JOSE CESÁRIO DE MIRANDA MONTEIRO DE BARROS	1529
JOSE CESÁRIO DE MIRANDA RIBEIRO	1531
JOSE CLEMENTE PEREIRA	1533
JOSE CUSTÓDIO DIAS	1537
JOSE DA COSTA AZEVEDO	1539
JOSE DA COSTA CARVALHO	1543
JOSE DA COSTA PEREIRA	1547
JOSE DA SILVA LISBOA	1549
JOSE DA SILVA MAFRA	1553

ÍNDICE ALFABÉTICO

J

JOSÉ DE ALMEIDA BARRETO	1555
JOSÉ DE ARAÚJO RIBEIRO	1557
JOSÉ DE MAGALHÃES PINTO	1561
JOSÉ DE MELO CARVALHO MUNIZ FREIRE	1565
JOSÉ DE SÁ BEZERRA CAVALCANTI	1567
JOSÉ DE SOUZA MARTINS FILHO	1569
JOSÉ EDUARDO DE MACEDO SOARES	1573
JOSÉ EGÍDIO ÁLVARES DE ALMEIDA	1575
JOSÉ ERMÍRIO DE MORAES	1579
JOSÉ EUSÉBIO DE CARVALHO OLIVEIRA	1581
JOSÉ FELICIANO FERNANDES PINHEIRO	1587
JOSÉ FELICIANO FERREIRA	1591
JOSÉ FÉLIX ALVES PACHECO	1583
JOSÉ FERNANDES DE BARROS LIMA	1593
JOSÉ FERREIRA DE SOUSA	1595
JOSÉ FREIRE BEZERRIL FONTENELLE	1599
JOSÉ GAUDÊNCIO CORREA DE QUEIRÓZ	1601
JOSÉ GEORGINO AVELINO	1603
JOSÉ GOMES PINHEIRO MACHADO	1605
JOSÉ GUIOMARD DOS SANTOS	1609
JOSÉ HENRIQUE CARNEIRO DA CUNHA	1613
JOSÉ HYGINO DUARTE PEREIRA	1615
JOSÉ IGNÁCIO FERREIRA	1619
JOSÉ ILDEFONSO DE SOUZA RAMOS	1623
JOSÉ INÁCIO BORGES	1625
JOSÉ INÁCIO SILVEIRA DA MOTA	1627
JOSÉ JOAQUIM CARNEIRO DE CAMPOS	1629
JOSÉ JOAQUIM DE ALMEIDA PERNAMBUCO	1633
JOSÉ JOAQUIM DE CARVALHO	1635
JOSÉ JOAQUIM DE SOUZA	1637
JOSÉ JOAQUIM DOMINGUES CARNEIRO	1639
JOSÉ JOAQUIM FERNANDES	1641
JOSÉ JOAQUIM MONTEIRO DA SILVA	1643
JOSÉ JOAQUIM NABUCO DE ARAÚJO	1645
JOSÉ JOAQUIM PEREIRA LOBO	1647
JOSÉ JOAQUIM SEABRA	1651
JOSÉ LEOPOLDO BULHÕES JARDIM	1655
JOSÉ LINS DE ALBUQUERQUE	1657
JOSÉ LOPES TROVÃO	1661
JOSÉ LUIZ COELHO E CAMPOS	1663
JOSÉ MANOEL DA FONSECA	1665
JOSÉ MANOEL FONTANILLAS FRAGELLI	1667

ÍNDICE ALFABÉTICO

J

JOSÉ MARCELINO DA ROSA E SILVA	1671
JOSÉ MARCELINO DE SOUZA	1673
JOSÉ MARIA DA SILVA PARANHOS	1675
JOSÉ MARIA DE ALBUQUERQUE	1679
JOSÉ MARIA MAGALHÃES DE ALMEIDA	1681
JOSÉ MARIA METELLO	1683
JOSÉ MARIA METELLO JUNIOR	1685
JOSÉ MARTINIANO DE ALENCAR	1687
JOSÉ MARTINS DA CRUZ JOBIM	1689
JOSÉ MATTOSO DE SAMPAIO CORREIA	1693
JOSÉ MENDES TAVARES	1697
JOSÉ MONTEIRO RIBEIRO JUNQUEIRA	1699
JOSÉ NEIVA DE SOUZA	1703
JOSÉ PAES DE CARVALHO	1705
JOSÉ PARSIFAL BARROSO	1707
JOSÉ PASSOS PORTO	1711
JOSÉ PEDRO DE OLIVEIRA GALVÃO	1715
JOSÉ PEDRO DIAS DE CARVALHO	1717
JOSÉ PEREIRA DOS SANTOS ANDRADE	1719
JOSÉ PIRES REBELLO	1721
JOSÉ POMPEU PINTO ACCIOLY	1723
JOSÉ RAIMUNDO ESTEVES	1727
JOSÉ RICHÁ	1729
JOSÉ RODRIGUES DE LIMA DUARTE	1733
JOSÉ RODRIGUES JARDIM	1735
JOSÉ ROLLEMBERG LEITE	1737
JOSÉ RUFINO BEZERRA CAVALCANTE	1741
JOSÉ SARNEY DE ARAUJO COSTA	1743
JOSÉ SATURNINO DA COSTA PEREIRA	1747
JOSÉ SECONDINO LOPES GOMENSORO	1749
JOSÉ SIMEÃO DE OLIVEIRA	1751
JOSÉ SIQUEIRA MENEZES	1753
JOSÉ TEIXEIRA DA FONSECA VASCONCELLOS	1757
JOSÉ TEIXEIRA DA MATTA BACELLAR	1759
JOSÉ THOMAS NABUCO DE ARAUJO	1761
JOSÉ THOMAZ DA PORCIÚNCULA	1763
JOSÉ TOMAZ NABUCO DE ARAÚJO	1767
JOSÉ URBANO DA COSTA CARVALHO	1771
JOSÉ WALDEMAR ALCÂNTARA E SILVA	1773
JÚLIO ANACLETO FALCÃO DA FROTA	1803
JÚLIO BUENO BRANDÃO	1805
JÚLIO CÉSAR LEITE	1809

ÍNDICE ALFABÉTICO

J

JÚLIO CESÁRIO DE MELLO	1811
JÚLIO VERÍSSIMO DA SILVA SANTOS	1813
JURACY MONTENEGRO MAGALHÃES	1783
JUSCELINO KUBITSCHER DE OLIVEIRA	1787
JUSTO PEREIRA LEITE CHERMONT	1791
JUTAHY BORGES MAGALHÃES	1793
JUVENAL LAMARTINE DE FARIA	1797
JUVENAL LINO DE MATTOS	1801

K

KERGINALDO CAVALCANTI DE ALBUQUERQUE	1815
--------------------------------------	------

L

LAFAYETTE RODRIGUES PEREIRA	1821
LANDULFO ALVES DE ALMEIDA	1825
LAURO NINA SODRÉ E SILVA	1829
LAURO SEVERIANO MULLER	1831
LÁZARO FERREIRA BARBOSA	1817
LEANDRO MAYNARD MACIEL	1833
LEANDRO RIBEIRO DE SIQUEIRA MACIEL	1837
LENOIR VARGAS FERREIRA	1841
LEÔNIDAS DE CASTRO MELLO	1853
LEOPOLDO TAVARES CUNHA MELLO	1845
LEVINDO EDUARDO COELHO	1849
LIBERATO DE CASTRO CARREIRA	1855
LINEU PRESTES	1859
LOURENÇO MARIA DE ALMEIDA BAPTISTA	1861
LOURIVAL BAPTISTA	1863
LOURIVAL FONTES	1869
LUCAS ANTONIO MONTEIRO DE BARROS	1881
LÚCIO CORREIA	1941
LÚCIO SOARES TEIXEIRA DE GOUVEIA	1943
LUIS ANTONIO PEREIRA FRANCO	1885
LUIS CARLOS DA FONSECA	1889
LUIS CARLOS PRESTES	1871
LUIS FERNANDO DE OLIVEIRA FREIRE	1891

ÍNDICE ALFABÉTICO

L

LUIZ SIQUEIRA DA SILVA LIMA	1893
LUIZ SOARES DOS SANTOS	1875
LUIZ TINOCO DA FONSECA	1877
LUIZ VIEIRA SIQUEIRA TORRES	1879
LUIZ ADOLPHO CORREIA DA COSTA	1895
LUIZ ALVES DE LIMA E SILVA	1897
LUIZ ANTONIO VIEIRA DA SILVA	1901
LUIZ CORREA DE BRITO	1903
LUIZ DE ALBUQUERQUE MARANHÃO	1905
LUIZ DE SOUZA CAVALCANTE	1907
LUIZ DELPHINO DOS SANTOS	1911
LUIZ FELIPE DE SOUZA LEÃO	1913
LUIZ GONZAGA DE BARROS	1915
LUIZ GONZAGA JAYME	1917
LUIZ JOAQUIM DUQUE ESTRADA FURTADO DE MENDONÇA	1919
LUIZ JOSÉ DE OLIVEIRA MENDES	1921
LUIZ MENDES RIBEIRO GONÇALVES	1923
LUIZ PEDREIRA DO COUTO E FERRAZ	1925
LUIZ RODOLPHO MIRANDA	1929
LUIZ VIANA FILHO	1931
LUIZ VIANNA	1937

M

MACÁRIO DAS CHAGAS ROCHA LESSA	1955
MANOEL ANÍSIO JOBIM	1957
MANOEL ANTONIO PEREIRA BORBA	1959
MANOEL BERNARDINO DA COSTA RODRIGUES	1961
MANOEL BEZERRA DE ALBUQUERQUE JÚNIOR	1963
MANOEL CAETANO DE ALMEIDA E ALBUQUERQUE	1965
MANOEL CLEMENTINO DO MONTE	1967
MANOEL CORDEIRO VILLAÇA	1969
MANOEL DA SILVA ROSA JÚNIOR	1973
MANOEL DE CARVALHO PAES DE ANDRADE	1975
MANOEL DE MATOS DUARTE SILVA	1979
MANOEL DO NASCIMENTO FERNANDES TÁVORA	1981
MANOEL FRANCISCO CORREIA	1985
MANOEL FRANCISCO CORREIA NETO	1989
MANOEL FRANCISCO MACHADO	1991
MANOEL GOMES RIBEIRO	1993

ÍNDICE ALFABÉTICO

M

MANOEL INÁCIO BELFORT VIEIRA	1995
MANOEL INÁCIO CAVALCANTI LACERDA	1997
MANOEL INÁCIO DE MELO E SOUZA	1999
MANOEL JACINTO NOGUEIRA DA GAMA	2001
MANOEL JOAQUIM DE MENDONÇA MARTINS	2005
MANOEL JOSÉ DE ARAÚJO GOES	2007
MANOEL JOSÉ DUARTE	2009
MANOEL JOSÉ SOARES	2011
MANOEL LUÍS OSÓRIO	2013
MANOEL PEDRO VILABOIM	2017
MANOEL PRESCILIANO DE OLIVEIRA VALLADÃO	2019
MANOEL SEVERIANO NUNES	2023
MANOEL SILVINO MONJARDIM	2025
MANOEL TEIXEIRA DE SOUSA	2027
MANOEL VELLOSO BORGES	2029
MANOEL VICTORINO PEREIRA	2031
MANUEL ALVES BRANCO	2035
MANUEL ANTONIO GALVÃO	2039
MANUEL CÉSAR DE GÓES MONTEIRO	2043
MANUEL DE ALENCAR GUIMARÃES	2047
MANUEL DE ASSIS MASCARENHAS	2049
MANUEL DE MELLO CARDOSO BARATA	2051
MANUEL DE MORAES E BARROS	2053
MANUEL DE QUEIROZ MATTOSO RIBEIRO	2055
MANUEL DO NASCIMENTO CASTRO E SILVA	2057
MANUEL DOS SANTOS MARTINS VALASQUES	2061
MANUEL FELIZARDO DE SOUZA E MELO	2063
MANUEL FERRAZ DE CAMPOS SALLES	2067
MANUEL FERREIRA DA CÂMARA BITTENCOURT AGUIAR	2071
MANUEL IGNÁCIO DA CUNHA E MENEZES	2075
MANUEL INÁCIO DE ANDRADE SOUTO MAYOR PINTO COELHO	2077
MANUEL JOSÉ DE SIQUEIRA MENDES	2079
MANUEL MARTINS TORRES	2081
MANUEL MESSIAS DE GUSHÃO LYRA	2085
MANUEL PINTO DE SOUZA DANTAS	2087
MANUEL VIEIRA TOSTA	2091
MARCELO MIRANDA SOARES	2097
MARCÍLIO TEIXEIRA DE LACERDA	2095
MARCO ANTONIO DE OLIVEIRA MACIEL	2099
MARCONDES IRAN BENEVIDES GADELHA	2103
MARCOS ANTONIO MONTEIRO DE BARROS	2107
MARCOS DE BARROS FREIRE	2109

ÍNDICE ALFABÉTICO

M

MARIANO JOSÉ PEREIRA DA FONSECA	2113
MARINS ALVES DE CAMARGO	2117
MÁRIO D'ALENCASTRO CAIADO	1945
MÁRIO DE ANDRADE RAMOS	1947
MÁRIO DE SOUZA MARTINS	1949
MÁRIO NAIA	1953
MARTINHO ALVARES DA SILVA CAMPOS	2119
MARTINHO CÉZAR DA SILVEIRA GARCEZ	2123
MATHIAS OLYMPIO DE MELLO	2127
MAURÍCIO GRACHO CARDOSO	2131
MAURO BORGES TEIXEIRA	2133
MELCHÍADES MÁRIO DE SÁ FREIRE	2137
MEM DE AZAMBUJA SÁ	2139
MIGUEL CALMON DU PIN E ALMEIDA	2143
MIGUEL CALMON DU PIN E ALMEIDA	2147
MIGUEL COUTO FILHO	2151
MIGUEL DA ROCHA LIMA	2155
MIGUEL FERNANDES VIEIRA	2157
MIGUEL JOAQUIM RIBEIRO DE CARVALHO	2159
MILTON BEZERRA CABRAL	2163
MILTON BLANCO DE ABRUNHOSA TRINDADE	2167
MILTON SOARES CAMPOS	2169
MOACYR DALLA	2173
MOACYR TORRES DUARTE	2177
MOISÉS LUPION DE TROYA	2181
MOZART BRASILEIRO PEREIRA DO LAGO	2183
MURILO CARNEIRO LEÃO PARAÍSO	2187
MURILO PAULINO BADARÓ	2189

N

NAPOLEÃO DE ALENCASTRO GUIMARÃES	2193
NELSON DE SOUZA CARNEIRO	2197
NELSON MACULAN	2203
NEREU DE OLIVEIRA RAMOS	2205
NERO MACEDO DE CARVALHO	2209
NESTOR GOMES	2211
NESTOR MASSENA	2213
NEY AMINTHAS DE BARROS BRAGA	2215
NICOLAU PEREIRA DE CAMPOS VERGUEIRO	2219

ÍNDICE ALFABÉTICO

N

NILO DE SOUZA COELHO	2223
NILO PROCÓPIO PEÇANHA	2227
NIVALDO RODRIGUES MACHADO	2231
NUMO EUGÊNIO LOSSIO E SEIBLITZ	2233

O

OCTACÍLIO CAMELO DE ALBUQUERQUE	2241
OCTÁVIO MANGABEIRA	2235
OCTÁVIO ONAR CARDOSO	2239
ODACIR SOARES RODRIGUES	2245
OLAVO DE OLIVEIRA	2249
OLAVO OLIVEIRA	2251
OLEGÁRIO DIAS MACIEL	2255
OLEGÁRIO HERCULANO DA SILVEIRA PINTO	2259
OLYMPIO DE SOUZA CAMPOS	2261
ONOFRE MONIZ GOMES DE LIMA	2265
ORESTES QUÉRCIA	2267
ORLANDO GABRIEL ZANCANER	2269
OSCAR PASSOS	2271
OSIRES TEIXEIRA	2273
OTACÍLIO DE CARVALHO CÂMARA	2275
OTAIR BECKER	2277
OTHON MADER	2279
OVÍDIO ANTUNES TEIXEIRA	2281

P

PATRÍCIO JOSÉ DE ALMEIDA E SILVA	2283
PAULINO JOSÉ SOARES DE SOUZA	2285
PAULINO JOSÉ SOARES DE SOUZA (VISCONDE DO URUGUAI)	2287
PAULINO LOPES DA COSTA	2291
PAULO BROSSARD DE SOUZA PINTO	2293
PAULO DA SILVA FERNANDES	2299
PAULO DE MORAES BARROS	2301
PAULO FENDER	2305
PAULO FRANCISCO TORRES	2307
PAULO JOSÉ DE MELO DE AZEVEDO E BRITO	2311

ÍNDICE ALFABÉTICO

P

PAULO PESSOA GUERRA	2313
PAULO SARAZATE FERREIRA LOPES	2317
PEDRO AUGUSTO BORGES	2321
PEDRO AURÉLIO DE GÓES MONTEIRO	2323
PEDRO CELESTINO CORREA DA COSTA	2325
PEDRO COSTA REGO	2327
PEDRO DA CUNHA PEDROSA	2329
PEDRO DE ARAÚJO LIMA	2333
PEDRO FRANCISCO DE PAULA CAVALCANTI DE ALBUQUERQUE	2337
PEDRO FRANCISCO RODRIGUES DO LAGO	2339
PEDRO JORGE SIMON	2341
PEDRO JOSÉ DA COSTA BARROS	2345
PEDRO LEÃO VELLOSO	2349
PEDRO LUDOVICO TEIXEIRA	2353
PEDRO PAULINO DA FONSECA	2357
PEDRO PEDROSSIAN	2359
PEDRO RODRIGUES FERNANDES CHAVES	2361
PEDRO VELHO DE ALBUQUERQUE MARANHÃO	2365
PETRÔNIO PORTELLA NUNES	2369
PLÍNIO POMPEU DE SABÓIA MAGALHÃES	2373
PRUDENTE JOSÉ DE MORAES E BARROS	2377

Q

QUINTINO ANTONIO FERREIRA DE SOUZA	2381
------------------------------------	------

R

RACHID SALDANHA DERZI	2385
RAIMUNDO ARTHUR VASCONCELOS	2389
RAIMUNDO DA ARÊA LEÃO MELO	2391
RAIMUNDO GOMES DE ARAÚJO PARENTE	2393
RAIMUNDO PONTES DE MIRANDA	2397
RAMIRO FORTES DE BARCELLOS	2399
RAUL GIUBERTI	2403
RAUL SOARES DE MOURA	2405
RAULINO JÚLIO ADOLFO HORN	2409
RAYHUNDO NYNA RIBEIRO	2411

ÍNDICE ALFABÉTICO

R

REGINALDO FERNANDES DE OLIVEIRA	2413
RENATO ONOFRE PINTO ALEIXO	2417
REYNALDO GALVÃO MODESTO	2419
RIVADÁVIA DA CUNHA CORREIA	2421
ROBERTO COCHRANE SIMONSEN	2423
ROBERTO DE OLIVEIRA CAMPOS	2427
ROBERTO GLASSER	2431
ROBERTO SATURNINO BRAGA	2433
ROBERTO WYPYCH	2437
RODRIGO AUGUSTO DA SILVA	2439
RUBENS DE MELLO BRAGA	2441
RUI SOARES PALMEIRA	2445
RUY BARBOSA DE OLIVEIRA	2449
RUY BARBOSA DE OLIVEIRA	2453
RUY CARNEIRO	2469
RUY SANTOS	2473

S

SAULO SAUL RAMOS	2481
SEBASTIÃO ARCHER DA SILVA	2483
SEBASTIÃO LUIZ TINOCO DA SILVA	2485
SERAPIÃO DE AGUIAR MELLO	2487
SÉRGIO BEZERRA MARINHO	2477
SEVERINO DOS SANTOS VIEIRA	2489
SEVERO FAGUNDES GOMES	2491
SIGEFFREDO PACHECO	2495
SIGISHUNDO ANTONIO GONÇALVES	2499
SILVÉRIO DEL CARO	2501
SILVÉRIO JOSÉ NERY	2503
SILVESTRE PÉRICLES DE GÓES MONTEIRO	2505
SYLVIO CURVO	2509

T

TACIANO GOMES DE MELLO	2511
TANCREDO DE ALMEIDA NEVES	2513
TARCÍSIO DE ALMEIDA MIRANDA	2517

ÍNDICE ALFABÉTICO

T

TARSO DE MORAES DUTRA	2519
TEOTONIO BRANDÃO VILELA	2523
THEODORO ALVES PACHECO	2527
THEODURETO CARLOS DE FARIAS SOUTO	2529
THEÓPHILO BENEDICTO OTTONI	2531
THOMAZ DE OLIVEIRA LOBO	2535
THOMAZ DE PAULA PESSOA RODRIGUES	2537
THOMAZ DELPHINO DOS SANTOS	2539
THOMAZ RODRIGUES DA CRUZ	2543
TOBIAS DO REGO MONTEIRO	2545
TOMAS POMPEU DE SOUZA BRASIL	2547
TOMAS POMPEU PINTO ACIOLY	2551
TOMAZ JOSÉ COELHO DE ALMEIDA	2553

U

UBALDINO DO AMARAL FONTOURA	2557
URBANO COELHO DE GOUVEIA	2561
URBANO SANTOS DA COSTA ARAÚJO	2563

V

VENÂNCIO AUGUSTO DE MAGALHÃES NEIVA	2565
VERGNIAUD WANDERLEY	2567
VESPASIANO BARBOSA MARTINS	2569
VICENTE ALVES DE PAULA PESSOA	2571
VICENTE DE BEZERRA NETO	2575
VICENTE EMÍLIO VUOLO	2577
VICENTE MACHADO DA SILVA LIMA	2579
VICTORINO DE BRITTO FREIRE	2581
VICTORINO RIBEIRO CARNEIRO MONTEIRO	2585
VIDAL JOSÉ DE OLIVEIRA RAMOS JUNIOR	2587
VIRGÍLIO CLÍMACO DANÁSIO	2589
VIRGÍLIO DE MORAES FERNANDES TÁVORA	2591
VIRGÍNIO DE VELLOSO BORGES	2595
VIVALDO PALMA LIMA FILHO	2597

ÍNDICE ALFABÉTICO

W

WALDEMAR CROMWELL DO REGO FALCÃO	2599
WALDEMAR DE MOURA SANTOS	2603
WALDEMAR PEDROSA	2605
WALDOMIRO DE BARROS MAGALHÃES	2607
WALFREDO DANTAS GURGEL	2611
WALFREDO SOARES DOS SANTOS LEAL	2613
WALTER DO PRADO FRANCO	2615
WASHINGTON LUIS PEREIRA DE SOUZA	2617
WILSON DE QUEIROZ CAMPOS	2621
WILSON GONÇALVES	2623

Z

ZACHARIAS DE GÓES E VASCONCELLOS	2627
----------------------------------	------

ACRE

ADALBERTO CORREIA SENA	0043
ALTEVIR LEAL	0163
GERALDO GURTEL DE MESQUITA	1025
JORGE KALUME	1457
JOSÉ GUIOMARD DOS SANTOS	1609
MÁRIO MAIA	1953
OSCAR PASSOS	2271

ALAGOAS

AFRANIO SALGADO LAGES	0077
ANTONIO FREITAS CAVALCANTI	0229
ANTÔNIO LUÍS DANTAS DE BARROS LEITE	0309
ARNON AFFONSO DE FARIAS MELLO	0367
AURELIANO DE SOUZA E OLIVEIRA COUTINHO	0433
BERNARDO ANTÔNIO MENDONÇA SOBRINHO	0465
CARLOS BENIGNO PEREIRA DE LYRA NETO	0559
CASSIANO CANDIDO TAVARES BASTOS	0585
CÍCERO TEIXEIRA DE VASCONCELOS	0517
EUCLYDES VIEIRA MALTA	0719
EUZÉBIO FRANCISCO DE ANDRADE	0743
EZECHIAS JERÔNIMO DA ROCHA	0753
FELISBERTO CALDEIRA BRANT PONTES DE O. E HORTA	0777
FLORIANO VIEIRA PEIXOTO	0829
FRANCISCO DE PAULA LEITE E OITICICA	0887
GUILHERME GRACINDO SOARES PALMEIRA	1055
ISHAR DE GÓES MONTEIRO	1125
JACINTO PAES DE MENDONÇA	1145
JOÃO BAPTISTA ACCIOLY JUNIOR	1207
JOÃO DA SILVA REGO MELO	1247
JOÃO LINS VIEIRA CANSANÇÃO DE SINIMBU	1297
JOAQUIM PAULO VIEIRA MALTA	1423
JOSÉ FERNANDES DE BARROS LIMA	1593
LUÍS VIEIRA SIQUEIRA TORRES	1879
LUIZ DE SOUZA CAVALCANTE	1907
MACÁRIO DAS CHAGAS ROCHA LESSA	1955
MANOEL CLEMENTINO DO MONTE	1967
MANOEL GOMES RIBEIRO	1993
MANOEL JOAQUIM DE MENDONÇA MARTINS	2005
MANOEL JOSÉ DE ARAÚJO GOES	2007
MANOEL JOSÉ DUARTE	2009
MANUEL CÉSAR DE GÓES MONTEIRO	2043
MANUEL MESSIAS DE GUSMÃO LYRA	2085
NUNO EUGÊNIO LOSSIO E SEIBLITZ	2233
PEDRO AURÉLIO DE GÓES MONTEIRO	2323
PEDRO COSTA REGO	2327
PEDRO PAULINO DA FONSECA	2357
RAIMUNDO PONTES DE MIRANDA	2397
RUI SOARES PALMEIRA	2445

ALAGOAS

RUY BARBOSA DE OLIVEIRA	2449
SILVESTRE PÉRICLES DE GÓES MONTEIRO	2505
TEOTONIO BRANDÃO VILELA	2523

AMAZONAS

ALEXANDRE JOSÉ BARBOSA LIMA	0115
ALEXANDRINO DE FARIA ALENCAR	0121
ALFREDO AUGUSTO DA MATTA	0123
ÁLVARO BOTELHO MAIA	0017
AMBRÓSIO LEITÃO DA CUNHA	0179
ANTONIO CONSTANTINO NERY	0211
ANTONIO GONÇALVES PEREIRA DE SÁ PEIXOTO	0239
ANTÔNIO LUIZ VON HOONHOLTZ	0313
ANTOVILLA RODRIGUES MOURÃO VIEIRA	0265
ARISTIDES ROCHA	0355
ARTHUR VIRGÍLIO DO CARMO RIBEIRO FILHO	0389
AUGUSTO CÉSAR LOPES GONÇALVES	0407
EDMUNDO FERNANDES LEVI	0671
EPHIGÊNIO FERREIRA DE SALLES	0693
EUNICE MAFALDA MICHILLES	0727
EVANDRO DAS NEVES CARREIRA	0745
FÁBIO PEREIRA DE LUCENA BITTENCOURT	0757
FLÁVIO DA COSTA BRITTO	0821
GABRIEL SALGADO DOS SANTOS	1001
HERCULANO FERREIRA PENA	1101
JOÃO BOSCO RAMOS DE LIMA	1217
JOÃO DOS SANTOS BRAGA JÚNIOR	1263
JOAQUIM JOSÉ PAIS DA SILVA SARMENTO	1397
JOAQUIM LEOGIVILDO DE SOUZA COELHO	1403
JONATHAS DE FREITAS PEDROSA	1445
JORGE DE MORAES	1455
JOSÉ BERNARDINO LINDOSO	1503
JOSÉ DA COSTA AZEVEDO	1539
JOSÉ RAIMUNDO ESTEVES	1727
LEOPOLDO TAVARES CUNHA MELLO	1845
MANOEL ANÍSIO JOBIM	1957
MANOEL FRANCISCO MACHADO	1991
MANOEL SEVERIANO NUNES	2023
RAIMUNDO GOMES DE ARAÚJO PARENTE	2393
SILVÉRIO JOSÉ NERY	2503
VIVALDO PALMA LIMA FILHO	2597
WALDEMAR PEDROSA	2605

BAHIA

ALOYSIO LOPES DE CARVALHO FILHO	0159
ÂNGELO MUNIZ DA SILVA FERRAZ	0005

BAHIA

ANTÔNIO BALBINO DE CARVALHO FILHO	0271
ANTONIO DA SILVA FERNANDES	0215
ANTONIO FERRÃO MUNIZ DE ARAGÃO	0225
ANTONIO GARCIA DE MEDEIROS NETO	0231
ANTÔNIO LOMANTO JUNIOR	0305
ANTONIO MUNIZ SODRÉ DE ARAGÃO	0249
ANTÔNIO PEREIRA DA SILVA MOACYR	0325
ARTHUR CEZAR RIOS	0379
CASSIANO ESPERIDIÃO DE MELO E MATOS	0589
CLEMENTE FERREIRA FRANÇA	0601
DOMINGOS BORGES DE BARROS	0651
DURVAL NEVES DA ROCHA	0665
FRANCISCO CARNEIRO DE CAMPOS	0857
FRANCISCO DE SOUZA PARAÍSO	0913
FRANCISCO GÊ ACAIABA DE MONTEZUMA	0931
FRANCISCO GONÇALVES MARTINS	0939
HEITOR DIAS PEREIRA	1069
JOÃO DE LIMA TEIXEIRA	1249
JOÃO JOSÉ DE OLIVEIRA JUNQUEIRA	1291
JOÃO MANGABEIRA	1309
JOÃO MAURÍCIO WANDERLEY	1317
JOÃO PACHECO DE OLIVEIRA	1321
JOAQUIM JERÔNIMO FERNANDES DA CUNHA	1395
JOSAPHAT RAMOS MARINHO	1777
JOSÉ ANTONIO SARAIVA	1483
JOSÉ CARLOS PEREIRA DE ALMEIDA TORRES	1521
JOSÉ DA SILVA LISBOA	1549
JOSÉ JOAQUIM CARNEIRO DE CAMPOS	1629
JOSÉ JOAQUIM SEABRA	1651
JOSÉ MARCELINO DE SOUZA	1673
JOSÉ TOMAZ NABUCO DE ARAÚJO	1767
JURACY MONTENEGRO MAGALHÃES	1783
JUTAHY BORGES MAGALHÃES	1793
LAMDULFO ALVES DE ALMEIDA	1825
LUIS ANTONIO PEREIRA FRANCO	1885
LUIZ JOAQUIM DUQUE ESTRADA FURTADO DE MENDONÇA	1919
LUIZ VIANA FILHO	1931
LUIZ VIANNA	1937
MANOEL VICTORINO PEREIRA	2031
MANUEL ALVES BRANCO	2035
MANUEL ANTONIO GALVÃO	2039
MANUEL DOS SANTOS MARTINS VALASQUES	2061
MANUEL IGNÁCIO DA CUNHA E MENEZES	2075
MANUEL PINTO DE SOUZA DANTAS	2087
MANUEL VIEIRA TOSTA	2091
MIGUEL CALMON DU PIN E ALMEIDA	2147
OCTÁVIO MANGABEIRA	2235
OVÍDIO ANTUNES TEIXEIRA	2281
PEDRO FRANCISCO RODRIGUES DO LAGO	2339
PEDRO LEÃO VELLOSO	2349

ÍNDICE ALFABÉTICO POR ESTADO

XXIX

BAHIA

RENATO ONOFRE PINTO ALEIXO	2417
RUY BARBOSA DE OLIVEIRA	2453
RUY SANTOS	2473
SEVERINO DOS SANTOS VIEIRA	2489
VIRGÍLIO CLÍMACO DAMÁSIO	2589
ZACHARIAS DE GÓES E VASCONCELLOS	2627

CEARA

ALMIR SANTOS PINTO	0149
ANTÔNIO JORGE DE QUEIROZ JUCÁ	0297
ANTONIO JOSÉ MACHADO	0245
ANTÔNIO PINTO NOGUEIRA ACIOLY	0335
BENJAMIN LIBERATO BARROSO	0451
CÂNDIDO BATISTA DE OLIVEIRA	0499
CARLOS JEREISSATI	0575
CARLOS MAURO CABRAL BENEVIDES	0577
CÉSAR CALS DE OLIVEIRA FILHO	0489
DOMINGOS JOSÉ NOGUEIRA JAGUARIBE	0655
EDGAR CAVALCANTI DE ARRUDA	0669
FAUSTO AUGUSTO BORGES CABRAL	0759
FRANCISCO DE MENEZES PIMENTEL	0877
FRANCISCO DE PAULA PESSOA	0893
FRANCISCO SÁ	0979
JERÔNIMO MARTINIANO FIGUEIRA DE MELLO	1179
JOÃO ANTONIO RODRIGUES DE CARVALHO	1205
JOÃO CARLOS AUGUSTO DE DEYNHAUSEN GRAVENBURG	1223
JOÃO CORDEIRO	1237
JOÃO ERNESTO VIRIATO DE MEDEIROS	1265
JOÃO THONÉ DE SABÓIA E SILVA	1353
JOÃO VIEIRA DE CARVALHO	1357
JOAQUIM DE OLIVEIRA CATUNDA	1373
JOSÉ FREIRE BEZERRIL FONTENELLE	1599
JOSÉ JOAQUIM DOMINGUES CARNEIRO	1639
JOSÉ LINS DE ALBUQUERQUE	1657
JOSÉ MARTINIANO DE ALENCAR	1687
JOSÉ PARSIFAL BARROSO	1707
JOSÉ POMPEU PINTO ACCIOLY	1723
JOSÉ WALDEMAR ALCÂNTARA E SILVA	1773
LIBERATO DE CASTRO CARREIRA	1855
MANOEL BEZERRA DE ALBUQUERQUE JÚNIOR	1963
MANOEL DO NASCIMENTO FERNANDES TÁVORA	1981
MANUEL DO NASCIMENTO CASTRO E SILVA	2057
MIGUEL CALMON DU PIN E ALMEIDA	2143
MIGUEL FERNANDES VIEIRA	2157
OLAVO DE OLIVEIRA	2249
OLAVO OLIVEIRA	2251
ONOFRE MONIZ GOMES DE LIMA	2265
PAULO SARAZATE FERREIRA LOPES	2317

CEARA

PEDRO AUGUSTO BORGES	2321
PEDRO JOSÉ DA COSTA BARROS	2345
PLÍNIO POMPEU DE SABÓIA MAGALHÃES	2373
THEODURETO CARLOS DE FARIAS SOUTO	2529
THOMAZ DE PAULA PESSOA RODRIGUES	2537
TOMAS POMPEU DE SOUZA BRASIL	2547
TOMAS POMPEU PINTO ACIOLY	2551
VICENTE ALVES DE PAULA PESSOA	2571
VIRGÍLIO DE MORAES FERNANDES TÁVORA	2591
WALDEMAR CROWELL DO REGO FALCÃO	2599
WILSON GONÇALVES	2623

DISTRITO FEDERAL

AGUINALDO CAIADO DE CASTRO	0081
ALCINDO GUANABARA	0103
ANDRÉ GUSTAVO PAULO DE FRONTIN	0191
ARISTIDES DA SILVEIRA LOBO	0353
AUGUSTO DE VASCONCELLOS	0409
CÂNDIDO BARATA RIBEIRO	0495
EDUARDO WANDENKOLK	0673
HAMILTON DE LACERDA NOGUEIRA	1065
IRIMEU DE MELLO MACHADO	1123
JOÃO JONES GONÇALVES DA ROCHA	1289
JOÃO SEVERIANO DA FONSECA	1343
JOAQUIM SALDANHA MARINHO	1433
JOSÉ LOPES TROVÃO	1661
JOSÉ MARIA METELLO JUNIOR	1685
JOSÉ MATTOSO DE SAMPAIO CORREIA	1693
JOSÉ MENDES TAVARES	1697
JÚLIO CESÁRIO DE MELLO	1811
LUÍS CARLOS PRESTES	1871
MÁRIO DE ANDRADE RAMOS	1947
MELCHIADES MÁRIO DE SÁ FREIRE	2137
MOZART BRASILEIRO PEREIRA DO LAGO	2183
NAPOLEÃO DE ALENCASTRO GUIMARÃES	2193
OTACÍLIO DE CARVALHO CÂMARA	2275
THOMAZ DELPHINO DOS SANTOS	2539

ESPÍRITO SANTO

ARY DE SIQUEIRA VIANNA	0395
ATTÍLIO VIVACQUA	0399
BERNARDINO DE SOUZA MONTEIRO	0459
CARLOS FERNANDO MONTEIRO LINDENBERG	0567
CLETO NUNES PEREIRA	0603
DIRCEU CARDOSO	0645
DOMINGOS VICENTE GONÇALVES DE SOUZA	0663

ÍNDICE ALFABÉTICO POR ESTADO

xxxii

ESPÍRITO SANTO

EUGÊNIO PIRES DO AMORIM	0723
EURICO VIEIRA DE REZENDE	0735
FLORENTINO ÁVIDOS	0827
FRANCISCO DOS SANTOS PINTO	0923
GERARDO TEIXEIRA	1019
GIL DINIZ GOULART	1035
HENRIQUE DA SILVA COUTINHO	1083
HENRIQUE DE NOVAES	1089
JEFFERSON DE AGUIAR	1163
JERÔNIMO DE SOUZA MONTEIRO	1171
JERÔNIMO MONTEIRO FILHO	1183
JOÃO DE MEDEIROS CALMON	1259
JOÃO LUIS ALVES	1301
JOAQUIM TEIXEIRA DE MESQUITA	1441
JONES DOS SANTOS NEVES	1447
JOSÉ CESÁRIO DE MIRANDA MONTEIRO DE BARROS	1529
JOSÉ DE MELO CARVALHO MUNIZ FREIRE	1565
JOSÉ IGNÁCIO FERREIRA	1619
JOSÉ MARTINS DA CRUZ JOBIM	1689
JOSÉ THOMAS NABUCO DE ARAUJO	1761
LUIS SIQUEIRA DA SILVA LIMA	1893
LUIZ TINOCO DA FONSECA	1877
MANOEL SILVINO MONJARDIM	2025
MARCÍLIO TEIXEIRA DE LACERDA	2095
MOACYR DALLA	2173
NESTOR GOMES	2211
RAUL GIUBERTI	2403
SILVÉRIO DEL CARO	2501

GOIAS

ALFREDO NASSER	0141
ANTONIO AMARO DA SILVA CANEDO	0197
ANTONIO DA SILVA PARANHOS	0217
ANTONIO JOSÉ CAIADO	0243
ANTÔNIO RAMOS CAIADO	0339
BENEDITO VICENTE FERREIRA	0449
BRASIL RAMOS CAIADO	0477
BRAZ BENJAMIN DA SILVA ABRANTES	0479
DÁRIO DÉLIO CARDOSO	0617
DOMINGOS NETTO DE VELASCO	0659
EMIVAL RAMOS CAIADO	0685
EUGÊNIO RODRIGUES JARDIM	0725
FRANCISCO LEOPOLDO RODRIGUES JARDIM	0955
FRANCISCO MARIA GORDILHO VELOSO DE BARBUDA	0959
HENRIQUE ANTONIO SANTILLO	1077
HERMENEGILDO LOPES DE MORAES	1105
JERONIMO COIMBRA BUENO	1169
JOÃO ABRAHÃO SOBRINHO	1193

GOIAS

JOSÉ ANTONIO DA SILVA MAIA	1471
JOSÉ DA COSTA PEREIRA	1547
JOSÉ FELICIANO FERREIRA	1591
JOSÉ INÁCIO SILVEIRA DA MOTA	1627
JOSÉ LEOPOLDO BULHÕES JARDIM	1655
JOSÉ RODRIGUES JARDIM	1735
JUSCELINO KUBITSCHER DE OLIVEIRA	1787
LÁZARO FERREIRA BARBOSA	1817
LUIZ GONZAGA JAYME	1917
MÁRIO D'ALENCASTRO CAIADO	1945
MAURO BORGES TEIXEIRA	2133
MIGUEL DA ROCHA LIMA	2155
NERO MACEDO DE CARVALHO	2209
OLEGÁRIO HERCULANO DA SILVEIRA PINTO	2259
OSIRES TEIXEIRA	2273
PEDRO LUDOVICO TEIXEIRA	2353
TACIANO GOMES DE MELLO	2511
URBANO COELHO DE GOUVEIA	2561

MARANHÃO

ALEXANDRE ALVES COSTA	0107
ALEXANDRE COLLARES MOREIRA JUNIOR	0113
ÂNGELO CARLOS MUNIZ	0003
ANTÔNIO ALEXANDRE BAYMA	0269
ANTÔNIO BRÍCIO DE ARAÚJO	0275
ANTÔNIO MARCELINO NUNES GONÇALVES	0317
ANTÔNIO PEDRO DA COSTA FERREIRA	0323
AUGUSTO OLÍMPIO GOMES DE CASTRO	0419
BENEDICTO PEREIRA LEITE	0441
CÂNDIDO MENDES DE ALMEIDA	0513
CLODOMIR SERRA SERRÃO CARDOSO	0605
CLODOMIR TEIXEIRA MILET	0609
EUGÊNIO DE BARROS	0721
FELIPE FRANCO DE SÁ	0773
FRANCISCO DA CUNHA MACHADO	0861
FRANCISCO JOSÉ FURTADO	0943
FRANCISCO MANOEL DA CUNHA JUNIOR	0957
FRANCISCO MENDES DE ALMEIDA	0961
GENÉSIO EDWARD DE MORAES REGO	1017
GODOFREDO MENDES VIANA	1045
HENRIQUE DE LA ROCQUE DE ALMEIDA	1085
JERÔNIMO JOSÉ VIVEIROS	1177
JOÃO AMÉRICO DE SOUZA	1201
JOÃO CASTELO RIBEIRO GONÇALVES	1225
JOÃO INÁCIO DA CUNHA	1287
JOÃO PEDRO BELFORT VIEIRA	1323
JOÃO PEDRO DIAS VIEIRA	1325
JOAQUIM MARIANO FRANCO DE SÁ	1415

ÍNDICE ALFABÉTICO POR ESTADO

xxxiii

MARANHÃO

JOAQUIM VIEIRA DA SILVA	1443
JOSÉ EUSÉBIO DE CARVALHO OLIVEIRA	1581
JOSÉ MARIA MAGALHÃES DE ALMEIDA	1681
JOSÉ NEIVA DE SOUZA	1703
JOSÉ SARNEY DE ARAUJO COSTA	1743
JOSÉ SECONDINO LOPES GOMENSORO	1749
LUIZ FERNANDO DE OLIVEIRA FREIRE	1891
LUIZ ANTONIO VIEIRA DA SILVA	1901
MANOEL BERNARDINO DA COSTA RODRIGUES	1961
MANOEL INÁCIO BELFORT VIEIRA	1995
PATRÍCIO JOSÉ DE ALMEIDA E SILVA	2283
SEBASTIÃO ARCHER DA SILVA	2483
URBANO SANTOS DA COSTA ARAÚJO	2563
VICTORINO DE BRITTO FREIRE	2581

MINAS GERAIS

AFFONSO ARINOS DE MELLO FRANCO	0063
AFONSO CELSO DE ASSIS FIGUEIREDO	0073
ALFREDO JOSÉ DE CAMPOS MELO	0133
AMÉRICO LOBO LEITE PEREIRA	0169
ANTONIO AUGUSTO MONTEIRO DE BARROS	0199
ANTÔNIO CÂNDIDO DA CRUZ MACHADO	0277
ANTONIO CARLOS RIBEIRO DE ANDRADA	0203
ANTONIO GONÇALVES CHAVES JUNIOR	0233
ANTÔNIO GONÇALVES GOMIDE	0295
ANTONIO PAULINO LIMPO DE ABREU	0259
ARTHUR BERNARDES FILHO	0375
ARTHUR DA SILVA BERNARDES	0381
BENEDITO VALADARES RIBEIRO	0445
BERNARDO PEREIRA DE VASCONCELOS	0471
BERNARDO PINTO MONTEIRO	0475
CAMILO NOGUEIRA DA GAMA	0527
CÂNDIDO JOSÉ DE ARAÚJO VIANA	0509
CANDIDO LUIZ MARIA DE OLIVEIRA	0533
CARLOS ALBERTO LÚCIO BITTENCOURT	0547
CARLOS VAZ DE MELO	0581
CRISTIANO BENEDITO OTTONI	0613
ESTEVÃO RIBEIRO DE REZENDE	0709
EVARISTO FERREIRA DA VEIGA	0749
FELICIANO AUGUSTO DE OLIVEIRA PENA	0767
FERNANDO DE MELO VIANA	0785
FERNANDO LOBO LEITE PEREIRA	0797
FIRMINO RODRIGUES DA SILVA	0811
FRANCISCO ÁLVARO BUENO DE PAIVA	0833
FRANCISCO ANTONIO DE SALLES	0843
FRANCISCO DE PAULA DA SILVEIRA LOBO	0881
FRANCISCO DIOGO PEREIRA DE VASCONCELOS	0915
GABRIEL MENDES DOS SANTOS	0999

MINAS GERAIS

GUSTAVO CAPANEMA	1057
HENRIQUE AUGUSTO DE OLIVEIRA DINIZ	1081
HONÓRIO HERMETO CARNEIRO LEÃO	1107
INÁCIO ANTONIO DE ASSIS MARTINS	1119
ITAMAR AUGUSTO CANTIERO FRANCO	1131
JACINTO FURTADO DE MENDONÇA	1143
JOÃO EVANGELISTA DE FARIA LOBATO	1269
JOÃO GOMES DA SILVEIRA MENDONÇA	1279
JOÃO LIMA GUIMARÃES	1293
JOÃO PINHEIRO DA SILVA	1331
JOAQUIM ANTÃO FERNANDES LEÃO	1363
JOAQUIM DELFINO RIBEIRO DA LUZ	1375
JOAQUIM FELÍCIO DOS SANTOS	1379
JOSÉ BENTO LEITE FERREIRA DE MELLO	1499
JOSÉ CESÁRIO DE FARIA ALVIM	1525
JOSÉ CUSTÓDIO DIAS	1537
JOSÉ DE MAGALHÃES PINTO	1561
JOSÉ ILDEFONSO DE SOUZA RAMOS	1623
JOSÉ JOAQUIM FERNANDES	1641
JOSÉ JOAQUIM MONTEIRO DA SILVA	1643
JOSÉ MONTEIRO RIBEIRO JUNQUEIRA	1699
JOSÉ PEDRO DIAS DE CARVALHO	1717
JOSÉ RODRIGUES DE LIMA DUARTE	1733
JOSÉ TEIXEIRA DA FONSECA VASCONCELLOS	1757
JÚLIO BUENO BRANDÃO	1805
LAFAYETTE RODRIGUES PEREIRA	1821
LEVINDO EDUARDO COELHO	1849
LUIS CARLOS DA FONSECA	1889
MANOEL INÁCIO DE MELO E SOUZA	1999
MANOEL JACINTO NOGUEIRA DA GAMA	2001
MANOEL JOSÉ SOARES	2011
MANOEL TEIXEIRA DE SOUSA	2027
MANUEL FERREIRA DA CÂMARA BITTENCOURT AGUIAR	2071
MANUEL INÁCIO DE ANDRADE SOUTO MAYOR PINTO COELHO	2077
MARCOS ANTONIO MONTEIRO DE BARROS	2107
MARTINHO ALVARES DA SILVA CAMPOS	2119
MILTON SOARES CAMPOS	2169
MURILO PAULINO BADARÓ	2189
NESTOR MASSENA	2213
NICOLAU PEREIRA DE CAMPOS VERGUEIRO	2219
OLEGÁRIO DIAS MACIEL	2255
RAUL SOARES DE MOURA	2405
SEBASTIÃO LUIZ TINOCO DA SILVA	2485
TANCREDO DE ALMEIDA NEVES	2513
THEÓPHILO BENEDICTO OTTONI	2531
WALDOMIRO DE BARROS MAGALHÃES	2607

MATO GROSSO DO SUL

JOSÉ MANOEL FONTANILLAS FRAGELLI	1667
----------------------------------	------

ÍNDICE ALFABÉTICO POR ESTADO

XXXV

MATO GROSSO DO SUL

MARCELO MIRANDA SOARES	2097
PEDRO PEDROSSIAN	2359
RACHID SALDANHA DERZI	2385

MATO GROSSO

ANTÔNIO FRANCISCO AZEREDO	0293
ANTÔNIO MENDES CANALE	0319
ANTÔNIO PINHEIRO GUEDES	0329
AQUELINO LEITE DO AMARAL COUTINHO	0347
CAETANO PINTO DE MIRANDA MONTENEGRO	0525
FERNANDO CORREA DA COSTA	0781
FILINTO MULLER	0801
GASTÃO DE MATTOS MULLER	1013
GENEROSO PAIS LEME DE SOUZA PONCE	1023
ITALÍVIO MARTINS COELHO	1129
JOÃO ANTONIO DE MIRANDA	1203
JOÃO VILLAS BOAS	1359
JOAQUIM DUARTE MURTINHO	1377
JOAQUIM RAIMUNDO DE LAMARE	1427
JOSÉ ANTONIO MURTINHO	1477
JOSÉ BENEDITO CANELLAS	1493
JOSÉ MARIA DA SILVA PARANHOS	1675
JOSÉ MARIA METELLO	1683
JOSÉ SATURNINO DA COSTA PEREIRA	1747
LUIZ ADOLPHO CORREIA DA COSTA	1895
PAULINO LOPES DA COSTA	2291
PEDRO CELESTINO CORREA DA COSTA	2325
ROBERTO DE OLIVEIRA CAMPOS	2427
SYLVIO CURVO	2509
VESPASIANO BARBOSA MARTINS	2569
VICENTE DE BEZERRA NETO	2575
VICENTE EMÍLIO VUOLO	2577

PARA

ABEL DE ABREU CHERMONT	0035
ABELARDO LEÃO CONDURÚ	0039
ALEXANDRE ZACHARIAS DE ASSUMPÇÃO	0119
ALOYSIO DA COSTA CHAVES	0153
ÁLVARO ADOLFO DA SILVEIRA	0009
ANTÔNIO EMILIANO DE SOUZA CASTRO	0289
ANTONIO JOAQUIM GOMES DO AMARAL	0241
ANTONIO NICOLAU MONTEIRO BAENA	0253
ARTHUR ÍNDIO DO BRASIL E SILVA	0373
ARTUR DE SOUZA LEMOS	0391
BERNARDO DE SOUZA FRANCO	0467
DIONYSIO AUSIER BENTES	0643

PARA

EDWARD CATETE PINHEIRO	0677
EURICO DE FREITAS VALLE	0733
FAUSTO AUGUSTO DE AGUIAR	0761
FIRMO JOSÉ DA COSTA BRAGA	0815
GABRIEL HERMES FILHO	0995
HÉLIO MOTA GUEIROS	1063
JARBAS GONÇALVES PASSARINHO	1159
JOÃO GUILHERME LAMEIRA BITTENCOURT	1283
JOÃO PRISCO DOS SANTOS	1335
JOÃO RENATO FRANCO	1337
JOAQUIM LOBÃO DA SILVEIRA	1407
JOAQUIM MAGALHÃES CARDOSO BARATA	1413
JOSÉ AUGUSTO MEIRA DANTAS	1491
JOSÉ CLEMENTE PEREIRA	1533
JOSÉ JOAQUIM NABUCO DE ARAÚJO	1645
JOSÉ PAES DE CARVALHO	1705
JUSTO PEREIRA LEITE CHERMONT	1791
LAURO NINA SODRÉ E SILVA	1829
MANOEL PEDRO VILLABOIM	2017
MANUEL DE MELLO CARDOSO BARATA	2051
MANUEL JOSÉ DE SIQUEIRA MENDES	2079
MILTON BLANCO DE ABRUNHOSA TRINDADE	2167
PAULO FENDER	2305
RAYMUNDO NYNA RIBEIRO	2411

PARAÍBA

ABDON FELINTO MILANEZ	0033
ADALBERTO JORGE RODRIGUES RIBEIRO	0047
ÁLVARO LOPES MACHADO	0025
ANTONIO ALFREDO DA GAMA MELLO	0195
ANTONIO DA CUNHA VASCONCELOS	0213
ANTONIO MASSA	0247
ARGEMIRO DE FIGUEIREDO	0349
DOMÍCIO GONDIM BARRETO	0649
EPITÁCIO LINDOLFO DA SILVA PESSOA	0695
ESTEVAO JOSÉ CARNEIRO DA CUNHA	0707
FIRMINO GOMES DA SILVEIRA	0805
FLÁVIO CLEMENTINO DA SILVA FREIRE	0819
FRANCISCO DE ASSIS CHATEAUBRIAND BANDEIRA DE MELL	0863
FRANCISCO DUARTE LIMA	0927
FREDERICO DE ALMEIDA E ALBUQUERQUE	0991
HUMBERTO COUTINHO DE LUCENA	1115
IVANDRO MOURA CUNHA LIMA	1137
JOÃO AGRIPINO FILHO	1195
JOÃO CAVALCANTI ARRUDA	1229
JOÃO COELHO GONÇALVES LISBOA	1235
JOÃO FLORENTINO MEIRA DE VASCONCELOS	1271
JOÃO PEREIRA DE CASTRO PINTO	1329

ÍNDICE ALFABÉTICO POR ESTADO

xxxvii

PARAÍBA

JOÃO SEVERIANO MACIEL DA COSTA	1347
JOÃO SOARES NEIVA	1351
JOSÉ AMÉRICO DE ALMEIDA	1467
JOSÉ DE ALMEIDA BARRETO	1555
JOSÉ GAUDÊNCIO CORREA DE QUEIRÓZ	1601
MANOEL DE CARVALHO PAES DE ANDRADE	1975
MANOEL VELLOSO BORGES	2029
MARCONDES IRAN BENEVIDES GADELHA	2103
MILTON BEZERRA CABRAL	2163
OCTACÍLIO CAMELO DE ALBUQUERQUE	2241
PEDRO DA CUNHA PEDROSA	2329
RUY CARNEIRO	2469
VENÂNCIO AUGUSTO DE MAGALHÃES NEIVA	2565
VERGNIAUD WANDERLEY	2567
VIRGÍNIO DE VELLOSO BORGES	2595
WALFREDO SOARES DOS SANTOS LEAL	2613

PERNAMBUCO

ADERBAL DE ARAÚJO JUREMA	0049
ÁLVARO BARBALHO UCHOA CAVALCANTI	0015
ANTONIO CARLOS RIBEIRO DE ANDRADA MACHADO E SILVA	0201
ANTONIO COELHO DE SÁ E ALBUQUERQUE	0207
ANTÔNIO DE BARROS CARVALHO	0281
ANTÔNIO DE NOVAES FILHO	0285
ANTÔNIO F. DE P. E HOLANDA CAVALCANTI DE ALBUQUERQUE	0291
ANTONIO GONÇALVES FERREIRA	0237
ANTÔNIO LUÍZ PEREIRA DA CUNHA	0311
APOLONIO JORGE DE FARIAS SALLES	0343
BENTO BARROSO PEREIRA	0457
CID FEIJÓ SAMPAIO	0595
EMYGDIO DANTAS BARRETO	0687
ETELVINO LINS DE ALBUQUERQUE	0713
FRANCISCO DE ASSIS ROSA E SILVA	0869
FRANCISCO DE CARVALHO SOARES BRANDÃO	0871
FRANCISCO DE PAULA CAVALCANTI DE ALBUQUERQUE	0879
FRANCISCO DE PAULA DE ALMEIDA ALBUQUERQUE	0885
FRANCISCO DO REGO BARROS	0919
FRANCISCO DO REGO BARROS BARRETO	0921
FRANCISCO PESSOA DE QUEIROZ	0967
FRANCISCO XAVIER PAES BARRETO	0989
FREDERICO GUILHERME DE SOUZA SERRANO	0993
GASPAR VASCONCELLOS MENEZES DE DRUMMOND FILHO	1011
HERCULANO BANDEIRA DE MELLO	1099
JARBAS CARDOSO DE ALBUQUERQUE MARANHÃO	1155
JOÃO ALFREDO CORREIA OLIVEIRA	1199
JOÃO BARBALHO UCHOA CAVALCANTI	1211
JOÃO CLEOFAS DE OLIVEIRA	1231
JOÃO RIBEIRO DE BRITO	1339

PERNAMBUCO

JOAQUIM CORREIA DE ARAUJO	1371
JOSÉ BENTO DA CUNHA FIGUEIREDO	1497
JOSÉ CARLOS MAYRINK FERRÃO	1519
JOSÉ DE SÁ BEZERRA CAVALCANTI	1567
JOSÉ ERMÍRIO DE MORAES	1579
JOSÉ HENRIQUE CARNEIRO DA CUNHA	1613
JOSÉ HYGINO DUARTE PEREIRA	1615
JOSÉ INÁCIO BORGES	1625
JOSÉ JOAQUIM DE ALMEIDA PERNAMBUCO	1633
JOSÉ JOAQUIM DE CARVALHO	1635
JOSÉ MARCELINO DA ROSA E SILVA	1671
JOSÉ MARIA DE ALBUQUERQUE	1679
JOSÉ RUFINO BEZERRA CAVALCANTE	1741
JOSÉ SIMEÃO DE OLIVEIRA	1751
JOSÉ URBANO DA COSTA CARVALHO	1771
LUIZ CORREA DE BRITO	1903
LUIZ FELIPE DE SOUZA LEÃO	1913
MANOEL ANTONIO PEREIRA BORBA	1959
MANOEL CAETANO DE ALMEIDA E ALBUQUERQUE	1965
MANOEL INÁCIO CAVALCANTI LACERDA	1997
MARCO ANTONIO DE OLIVEIRA MACIEL	2099
MARCOS DE BARROS FREIRE	2109
MURILO CARNEIRO LEÃO PARAÍSO	2187
NILO DE SOUZA COELHO	2223
NIVALDO RODRIGUES MACHADO	2231
PAULO PESSOA GUERRA	2313
PEDRO DE ARAÚJO LIMA	2333
PEDRO FRANCISCO DE PAULA CAVALCANTI DE ALBUQUERQUE	2337
SIGISMUNDO ANTONIO GONÇALVES	2499
THOMAZ DE OLIVEIRA LOBO	2535
WILSON DE QUEIROZ CAMPOS	2621

PIAUI

ABDIAS DA COSTA NEVES	0029
ALBERTO TAVARES SILVA	0097
ÁLVARO DE ASSIS OSÓRIO MENDES	0021
ANÍSIO AUTO DE ABREU	0183
ANTONINO FREIRE DA SILVA	0193
ANTONIO COELHO RODRIGUES	0209
BERNARDINO SOARES VIANA	0463
DIRCEU MENDES ARCOVERDE	0647
ELIZEU DE SOUZA MARTINS	0679
EURÍPEDES CLEMENTINO DE AGUIAR	0731
FAUSTO GAYOSO CASTELO BRANCO	0763
FIRMINO PIRES FERREIRA	0809
GERVÁSIO DE BRITO PASSOS	1027
HELVÍDIO NUNES DE BARROS	1073
JOÃO CALISTO LOBO	1221

ÍNDICE ALFABÉTICO POR ESTADO

xxxix

PIAUI

JOÃO LUSTOSA DA CUNHA PARANAGUÁ	1305
JOAQUIM ANTONIO DA CRUZ	1367
JOAQUIM FRANCISCO VIANA	1389
JOAQUIM LIMA PIRES FERREIRA	1405
JOAQUIM NOGUEIRA PARANAGUÁ	1419
JOAQUIM RIBEIRO GONÇALVES	1431
JOAQUIM SANTOS PARENTE	1439
JOSÉ CÂNDIDO FERRAZ	1513
JOSÉ FÉLIX ALVES PACHECO	1583
JOSÉ PIRES REBELLO	1721
LEÔNIDAS DE CASTRO MELLO	1853
LUIZ JOSÉ DE OLIVEIRA MENDES	1921
LUIZ MENDES RIBEIRO GONÇALVES	1923
MATHIAS OLYMPIO DE MELLO	2127
PETRÔNIO PORTELLA NUNES	2369
RAINUNDO ARTHUR VASCONCELOS	2389
RAINUNDO DA ARÉA LEÃO MELO	2391
SIGEFFREDO PACHECO	2495
THEODORO ALVES PACHECO	2527
WALDEMAR DE MOURA SANTOS	2603

PARANA

ABILON DE SOUZA NEVES	0041
ADOLPHO DE OLIVEIRA FRANCO	0057
AFFONSO ALVES DE CAMARGO NETTO	0059
AFONSO ALVES DE CAMARGO	0071
ALBERTO JOSÉ GONÇALVES	0091
ALÔ TICOLAT GUIMARÃES	0165
ÁLVARO FERNANDES DIAS	0023
AMAURY DE OLIVEIRA E SILVA	0177
ANTÔNIO JORGE MACHADO LIMA	0299
ARTHUR FERREIRA DE ABREU	0385
ARTHUR FERREIRA DOS SANTOS	0387
BRAZÍLIO FERREIRA DA LUZ	0487
CAETANO MUNHOZ DA ROCHA	0523
CÂNDIDO FERREIRA DE ABREU	0507
CARLOS CAVALCANTI DE ALBURQUERQUE	0565
ENÉAS EUGENIO PEREIRA FARIA	0689
FLÁVIO CARVALHO GUIMARÃES	0817
FRANCISCO ACCIOLY RODRIGUES DA COSTA FILHO	0837
FRANCISCO LEITE CHAVES	0947
FRANCISCO XAVIER DA SILVA	0987
GASPAR DUARTE VELLOSO	1007
GENEROSO MARQUES DOS SANTOS	1021
JOÃO DA SILVA MACHADO	1245
JOÃO DE MATTOS LEÃO	1257
JOAQUIM REZENDE CORREIA DE LACERDA	1429
JOSÉ PEREIRA DOS SANTOS ANDRADE	1719

PARANA

JOSÉ RICHA	1729
LUIZ DE ALBUQUERQUE MARANHÃO	1905
MANOEL FRANCISCO CORREIA	1985
MANOEL FRANCISCO CORREIA NETO	1989
MANOEL DE ALFONSO GUIMARÃES	2047
MARINS ALVES DE CAMARGO	2117
MOISÉS LUPION DE TROYA	2181
NELSON MACULAN	2203
NEY AMINTHAS DE BARROS BRAGA	2215
OTHON MADER	2279
ROBERTO GLASSER	2431
ROBERTO WYPYCH	2437
RUBENS DE MELLO BRAGA	2441
UBALDINO DO AMARAL FONTOURA	2557
VICENTE MACHADO DA SILVA LIMA	2579

RIO DE JANEIRO

AARÃO STEINBRUCH	0027
ALFREDO AUGUSTO GUIMARAES BACKER	0127
ALFREDO DA SILVA NEVES	0129
ANTÔNIO PINTO CHICHORRO DA GAMA	0331
ARLINDO RODRIGUES	0357
AURÉLIO VIANNA DA CUNHA LIMA	0431
BENJAMIN MIGUEL FARAH	0453
BRAZ CARNEIRO NOGUEIRA DA COSTA E GAMA	0481
BRAZ CARNEIRO NOGUEIRA DA GAMA	0485
CAETANO MARIA LOPES GAMA	0519
CÂNDIDO BORGES MONTEIRO	0503
CARLOS AUGUSTO DE OLIVEIRA FIGUEIREDO	0553
CARLOS FREDERICO CASTRIOTO	0571
DANTON PINHEIRO JOBIM	0625
DIOGO ANTONIO FEIJÓ	0633
ÉRICO MARINHO DA GAMA COELHO	0001
ERNANI DO AMARAL PEIXOTO	0701
EUSÉBIO DE QUEIROZ COUTINHO MATTOSO CAMARA	0739
FELICIANO PIRES DE ABREU SÓDRÉ	0771
FRANCISCO BELISÁRIO SOARES DE SOUZA	0847
FRANCISCO DE LIMA E SILVA	0873
FRANCISCO DE PAULA NEGREIROS DE SAYÃO LOBATO	0889
FRANCISCO DE SÁ TINOCO	0903
FRANCISCO OTAVIANO DE ALMEIDA ROSA	0963
FRANCISCO PORTELA	0971
FRANCISCO VILELA BARBOSA	0983
GILBERTO MARINHO	1041
HUGO RAMOS FILHO	1111
JAMIL HADDAD	1151
JERÔNIMO JOSÉ TEIXEIRA JUNIOR	1173
JOÃO BAPTISTA LAPER	1209

ÍNDICE ALFABÉTICO POR ESTADO

xli

RIO DE JANEIRO

JOÃO BATISTA DE VASCONCELOS TORRES	1213
JOÃO MANUEL PEREIRA DA SILVA	1313
JOAQUIM FRANCISCO MOREIRA	1387
JOAQUIM JOSÉ RODRIGUES TORRES	1399
JOSÉ CAETANO FERREIRA DE AGUIAR	1517
JOSÉ CARLOS PEREIRA PINTO	1523
JOSÉ EDUARDO DE MACEDO SOARES	1573
JOSÉ EGÍDIO ÁLVARES DE ALMEIDA	1575
JOSÉ THOMAZ DA PORCIÚNCULA	1763
JÚLIO VERÍSSIMO DA SILVA SANTOS	1813
LOURENÇO MARIA DE ALMEIDA BAPTISTA	1861
LÚCIO SOARES TEIXEIRA DE GOUVEIA	1943
LUIZ PEDREIRA DO COUTO E FERRAZ	1925
MANOEL DE MATOS DUARTE SILVA	1979
MANUEL DE QUEIROZ MATTOSO RIBEIRO	2055
MANUEL FELIZARDO DE SOUZA E MELO	2063
MANUEL MARTINS TORRES	2081
MARIANO JOSÉ PEREIRA DA FONSECA	2113
MÁRIO DE SOUZA MARTINS	1949
MIGUEL COUTO FILHO	2151
MIGUEL JOAQUIM RIBEIRO DE CARVALHO	2159
NELSON DE SOUZA CARNEIRO	2197
NILO PROCÓPIO PEÇANHA	2227
PAULINO JOSÉ SOARES DE SOUZA	2285
PAULINO JOSÉ SOARES DE SOUZA (VISCONDE DO URUGUAI	2287
PAULO DA SILVA FERNANDES	2299
PAULO FRANCISCO TORRES	2307
QUINTINO ANTONIO FERREIRA DE SOUZA	2381
ROBERTO SATURNINO BRAGA	2433
TARCÍSIO DE ALMEIDA MIRANDA	2517
TOMAZ JOSÉ COELHO DE ALMEIDA	2553

RIO GRANDE DO NORTE

AFFONSO DE ALBUQUERQUE MARANHÃO	0069
AGENOR NUNES DE MARIA	0079
ALMINO ALVARES AFFONSO	0145
AMARO BEZERRA CAVALCANTI	0173
ANTÔNIO JOSÉ DE MELLO E SOUZA	0301
AUGUSTO TAVARES DE LYRA	0425
CARLOS ALBERTO DE SOUZA	0541
DINARTE DE MEDEIROS MARIZ	0629
DIOGO VELHO CAVALCANTI DE ALBUQUERQUE	0639
ELOY CASTRICIANO DE SOUZA	0681
FRANCISCO BRITO GUERRA	0855
FRANCISCO DE SALES TORRES HOMEM	0905
FRANCISCO DE SALLES MEIRA E SÁ	0909
FRANCISCO DUARTE FILHO	0925
FRANCISCO GOMES DA ROCHA FAGUNDES	0937

RIO GRANDE DO NORTE

JERONIMO DIX-HUIT ROSADO MAIA	1167
JESSÉ PINTO FREIRE	1185
JOÃO DE LYRA TAVARES	1253
JOÃO SEVERIANO DA CÂMARA	1341
JOAQUIM FERREIRA CHAVES	1383
JOAQUIM IGNÁCIO DE CARVALHO FILHO	1391
JOSÉ AUGUSTO BEZERRA DE MEDEIROS	1487
JOSÉ BERNARDO DE MEDEIROS	1507
JOSÉ DE SOUZA MARTINS FILHO	1569
JOSÉ FERREIRA DE SOUSA	1595
JOSÉ GEORGINO AVELINO	1603
JOSÉ PEDRO DE OLIVEIRA GALVÃO	1715
JUVENAL LAMARTINE DE FARIA	1797
KERGINALDO CAVALCANTI DE ALBUQUERQUE	1815
LUIZ GONZAGA DE BARROS	1915
MANOEL CORDEIRO VILLAÇA	1969
MANUEL DE ASSIS MASCARENHAS	2049
MOACYR TORRES DUARTE	2177
PAULO JOSÉ DE MELO DE AZEVEDO E BRITO	2311
PEDRO VELHO DE ALBUQUERQUE MARANHÃO	2365
REGINALDO FERNANDES DE OLIVEIRA	2413
SÉRGIO BEZERRA MARINHO	2477
TOBIAS DO REGO MONTEIRO	2545
WALFREDO DANTAS GURGEL	2611

RONDÔNIA

ALCIDES PAIO	0101
ODACIR SOARES RODRIGUES	2245
REYNALDO GALVÃO MODESTO	2419

RIO GRANDE DO SUL

ALBERTO PASQUALINI	0093
ALEXANDRE CASSIANO DO NASCIMENTO	0111
ANTONIO RODRIGUES FERNANDES BRAGA	0263
ANTÔNIO VIEIRA DA SOLEDADE	0341
ARMANDO PEREIRA CORREA DA CÂMARA	0359
AUGUSTO SIMÕES LOPES	0423
CAMILO TEIXEIRA MÉRCIO	0531
CARLOS ALBERTO GOMES CHIARELLI	0543
CARLOS ALFREDO SIMCH	0551
CARLOS BARBOSA GONÇALVES	0557
DANIEL KRIEGER	0621
DIOGO FERNANDES ALVARES FORTUNA	0637
ERNESTO DORNELLES	0705
FIRMINO PAIM FILHO	0807
FLORÊNCIO CARLOS ABREU E SILVA	0825

ÍNDICE ALFABÉTICO POR ESTADO

xliii

RIO GRANDE DO SUL

FRANCISCO FLORES DA CUNHA	0929
GASPAR DA SILVEIRA MARTINS	1003
GETÚLIO DORNELLES VARGAS	1029
GUIDO FERNANDO MONDIM	1049
HENRIQUE FRANCISCO D'AVILA	1093
JOÃO VESPÚCIO DE ABREU E SILVA	1355
JOAQUIM AUGUSTO DE ASSUNÇÃO	1369
JOAQUIM PEDRO SALGADO FILHO	1425
JORGE BRAGA PINHEIRO	1449
JOSE ANTONIO CORREIA DA CÂMARA	1781
JOSÉ ANTONIO FLORES DA CUNHA	1473
JOSÉ DE ARAÚJO RIBEIRO	1557
JOSÉ GOMES PINHEIRO MACHADO	1605
JOSÉ JOAQUIM DE SOUZA	1637
JÚLIO ANACLETO FALCÃO DA FROTA	1803
LUÍS SOARES DOS SANTOS	1875
LUIZ ALVES DE LIMA E SILVA	1897
MANOEL LUÍS OSÓRIO	2013
MEM DE AZAMBUJA SÁ	2139
OCTÁVIO OMAR CARDOSO	2239
PAULO BROSSARD DE SOUZA PINTO	2293
PEDRO JORGE SIMON	2341
PEDRO RODRIGUES FERNANDES CHAVES	2361
RAMIRO FORTES DE BARCELLOS	2399
RIVADÁVIA DA CUNHA CORREIA	2421
TARSO DE MORAES DUTRA	2519
VICTORINO RIBEIRO CARNEIRO MONTEIRO	2585

SANTA CATARINA

ABDON BAPTISTA	0031
ALFREDO MARIA ADRIANO D'ESCRAGNOLLE TAUNAY	0137
ANTÔNIO CARLOS KONDER REIS	0279
ANTÔNIO JUSTINIANO ESTEVES JUNIOR	0303
ANTÔNIO PEREIRA DA SILVA OLIVEIRA	0327
ARNOR DAMIANI	0371
ARTUR FERREIRA DA COSTA	0393
ATTÍLIO FRANCISCO XAVIER FONTANA	0397
CARLOS GOMES DE OLIVEIRA	0573
CELSO BAYMA	0591
CELSO RAMOS	0593
CLAUDIONOR COUTO RORIZ	0599
EVILÁSIO VIEIRA	0751
FELIPE SCHMIDT	0775
FRANCISCO BENJAMIN GALLOTTI	0851
GUSTAVO RICHARD	1061
HERCÍLIO PEDRO DA LUZ	1097
IRINEU BORNHAUSEN	1121
IVAN ORESTE BONATO	1135

SANTA CATARINA

IVO D'AQUINO FONSECA	1139
JAISSON TUPY BARRETO	1147
JESUINO LAMEGO COSTA	1191
JORGE KONDER BORNHAUSEN	1461
JOSÉ DA SILVA MAFRA	1553
LAURO SEVERIANO MULLER	1831
LENOIR VARGAS FERREIRA	1841
LÚCIO CORREIA	1941
LUIZ DELPHINO DOS SANTOS	1911
NEREU DE OLIVEIRA RAMOS	2205
OTAIR BECKER	2277
RAULINO JÚLIO ADOLFO HORN	2409
SAULO SAUL RAMOS	2481
VIDAL JOSÉ DE OLIVEIRA RAMOS JUNIOR	2587

SERGIPE

ALBANO DO PRADO PIMENTEL FRANCO	0085
ANTÔNIO DIAS COELHO E MELLO	0287
ANTONIO DINIZ DE SIQUEIRA E MELO	0223
AUGUSTO CÉSAR LEITE	0403
AUGUSTO DO PRADO FRANCO	0411
AUGUSTO MAYNARD GOMES	0415
DURVAL RODRIGUES DA CRUZ	0667
FRANCISCO LEITE NETO	0951
GILBERTO DE LIMA AZEVEDO SOUZA F. AMADO DE FARIA	1037
GONÇALO DE FARO ROLLEMBERG	1047
GUILHERME DE SOUZA CAMPOS	1053
HERIBALDO DANTAS VIEIRA	1103
JOÃO GILVAN ROCHA	1275
JOÃO GOMES DE MELLO	1281
JORGE CAMPOS MAYNARD	1451
JOSÉ DA COSTA CARVALHO	1543
JOSÉ JOAQUIM PEREIRA LOBO	1647
JOSÉ LUIZ COELHO E CAMPOS	1663
JOSÉ PASSOS PORTO	1711
JOSÉ ROLLEMBERG LEITE	1737
JOSÉ SIQUEIRA MENEZES	1753
JOSÉ TEIXEIRA DA MATTA BACELLAR	1759
JÚLIO CÉSAR LEITE	1809
LEANDRO MAYNARD MACIEL	1833
LEANDRO RIBEIRO DE SIQUEIRA MACIEL	1837
LOURIVAL BAPTISTA	1863
LOURIVAL FONTES	1869
MANOEL DA SILVA ROSA JÚNIOR	1973
MANOEL PRESCILIANO DE OLIVEIRA VALLADÃO	2019
MARTINHO CÉZAR DA SILVEIRA GARCEZ	2123
MAURÍCIO GRACHO CARDOSO	2131
OLYMPIO DE SOUZA CAMPOS	2261

SERGIPE

SERAPIÃO DE AGUIAR MELLO	2487
THOMAZ RODRIGUES DA CRUZ	2543
WALTER DO PRADO FRANCO	2615

SÃO PAULO

ADOLPHO AFFONSO DA SILVA GORDO	0053
ALEXANDRE MARCONDES MACHADO FILHO	0117
ALFREDO ELLIS	0131
ÁLVARO AUGUSTO DA COSTA CARVALHO	0011
ANDRÉ FRANCO MONTORO	0185
ANTONIO DA SILVA PRADO	0219
ANTONIO DE LACERDA FRANCO	0221
ANTONIO OSWALDO DO ANARAL FURLAN	0255
ARNOLFO RODRIGUES DE AZEVEDO	0363
AURO SOARES DE MOURA ANDRADE	0437
BENEDITO MÁRIO CALAZANS	0443
BERNARDINO JOSÉ DE CAMPOS JUNIOR	0461
CARLOS ALBERTO ALVES DE CARVALHO PINTO	0537
CARLOS CARNEIRO DE CAMPOS	0561
CÉSAR LACERDA DE VERGUEIRO	0493
EUCLIDES VIEIRA	0717
FERNANDO HENRIQUE CARDOSO	0789
FRANCISCO ANTÔNIO DE SOUZA QUEIROZ	0841
FRANCISCO DE ASSIS MASCARENHAS	0865
FRANCISCO DE PAULA RODRIGUES ALVES	0895
FRANCISCO DE PAULA SOUZA E MELLO	0899
FRANCISCO GLICÉRIO CERQUEIRA LEITE	0935
FRANCISCO RANGEL PESTANA	0975
JOÃO DA SILVA CARRÃO	1241
JOÃO FRANCISCO DE PAULA E SOUZA	1273
JOAQUIM FLORIANO GODOY	1385
JOAQUIM LOPES CHAVES	1411
JOSÉ ALCÂNTARA MACHADO DE OLIVEIRA	1463
JOSÉ ANTONIO PIMENTA BUENO	1479
JOSÉ BONIFÁCIO DE ANDRADA E SILVA	1511
JOSÉ CAETANO DA SILVA COUTINHO	1515
JOSÉ CESÁRIO DE MIRANDA RIBEIRO	1531
JOSÉ FELICIANO FERNANDES PINHEIRO	1587
JOSÉ MANOEL DA FONSECA	1665
JUVENAL LIMO DE MATTOS	1801
LINEU PRESTES	1859
LUCAS ANTONIO MONTEIRO DE BARROS	1881
LUIZ RODOLPHO MIRANDA	1929
MANUEL DE MORAES E BARROS	2053
MANUEL FERRAZ DE CAMPOS SALLES	2067
ORESTES QUÉRCIA	2267
ORLANDO GABRIEL ZANCANER	2269
PAULO DE MORAES BARROS	2301

SÃO PAULO

PRUDENTE JOSÉ DE MORAES E BARROS	2377
ROBERTO COCHRANE SIMONSEN	2423
RODRIGO AUGUSTO DA SILVA	2439
SEVERO FAGUNDES GOMES	2491
WASHINGTON LUIS PEREIRA DE SOUZA	2617

ÍNDICE ALFABÉTICO POR PERÍODO HISTÓRICO

ALAGOAS

RUY BARBOSA DE OLIVEIRA	2449
-------------------------	------

IMPÉRIO

ALAGOAS

ANTÔNIO LUÍS DANTAS DE BARROS LEITE	0309
AURELIANO DE SOUZA E OLIVEIRA COUTINHO	0433
FELISBERTO CALDEIRA BRANT PONTES DE O. E HORTA	0777
JACINTO PAES DE MENDONÇA	1145
JOÃO LINS VIEIRA CANSANÇÃO DE SINIMBU	1297
NUMO EUGÊNIO LOSSIO E SEIBLITZ	2233

AMAZONAS

AMBRÓSIO LEITÃO DA CUNHA	0179
HERCULANO FERREIRA PENA	1101
JOSÉ DA COSTA AZEVEDO	1539

BAHIA

ÂNGELO MUNIZ DA SILVA FERRAZ	0005
CASSIANO ESPERIDIÃO DE MELO E MATOS	0589
CLEMENTE FERREIRA FRANÇA	0601
DOMINGOS BORGES DE BARROS	0651
FRANCISCO CARNEIRO DE CAMPOS	0857
FRANCISCO DE SOUZA PARAÍSO	0913
FRANCISCO GÊ ACAIABA DE MONTEZUMA	0931
FRANCISCO GONÇALVES MARTINS	0939
JOÃO JOSÉ DE OLIVEIRA JUNQUEIRA	1291
JOÃO MAURICIO WANDERLEY	1317
JOAQUIM JERÔNIMO FERNANDES DA CUNHA	1395
JOSÉ ANTONIO SARAIVA	1483
JOSÉ CARLOS PEREIRA DE ALMEIDA TORRES	1521
JOSÉ DA SILVA LISBOA	1549
JOSÉ JOAQUIM CARNEIRO DE CAMPOS	1629
JOSÉ TOMAZ NABUCO DE ARAÚJO	1767
LUIS ANTONIO PEREIRA FRANCO	1885
LUIZ JOAQUIM DUQUE ESTRADA FURTADO DE MENDONÇA	1919
LUIZ VIANNA	1937
MANOEL VICTORINO PEREIRA	2031
MANUEL ALVES BRANCO	2035
MANUEL ANTONIO GALVÃO	2039
MANUEL DOS SANTOS MARTINS VALASQUES	2061

ÍNDICE ALFABÉTICO POR PERÍODO HISTÓRICO

ÍNDICE

BAHIA

MANUEL IGNÁCIO DA CUNHA E MENEZES	2075
MANUEL PINTO DE SOUZA DANTAS	2087
MANUEL VIEIRA TOSTA	2091
PEDRO LEÃO VELLOSO	2349
RUY BARBOSA DE OLIVEIRA	2453
ZACHARIAS DE GÓES E VASCONCELLOS	2627

CEARA

ANTONIO JOSÉ MACHADO	0245
CÂNDIDO BATISTA DE OLIVEIRA	0499
DOMINGOS JOSÉ NOGUEIRA JAGUARIBE	0655
FRANCISCO DE PAULA PESSOA	0893
JERÔNIMO MARTINIANO FIGUEIRA DE MELLO	1179
JOÃO ANTONIO RODRIGUES DE CARVALHO	1205
JOÃO CARLOS AUGUSTO DE DEYNHAUSEN GRAVENBURG	1223
JOÃO ERNESTO VIRIATO DE MEDEIROS	1265
JOÃO VIEIRA DE CARVALHO	1357
JOSÉ MARTINIANO DE ALENCAR	1687
LIBERATO DE CASTRO CARREIRA	1855
MANUEL DO NASCIMENTO CASTRO E SILVA	2057
MIGUEL CALMON DU PIN E ALMEIDA	2143
MIGUEL FERNANDES VIEIRA	2157
PEDRO JOSÉ DA COSTA BARROS	2345
TOMAS POMPEU DE SOUZA BRASIL	2547
VICENTE ALVES DE PAULA PESSOA	2571

ESPIRITO SANTO

CLETO NUNES PEREIRA	0603
DOMINGOS VICENTE GONÇALVES DE SOUZA	0663
EUGÊNIO PIRES DO AMORIM	0723
FRANCISCO DOS SANTOS PINTO	0923
GIL DINIZ GOULART	1035
JOSÉ CESÁRIO DE MIRANDA MONTEIRO DE BARROS	1529
JOSÉ DE MELO CARVALHO MUNIZ FREIRE	1565
JOSÉ MARTINS DA CRUZ JOBIM	1689
JOSÉ THOMAS NABUCO DE ARAUJO	1761
LUIS SIQUEIRA DA SILVA LIMA	1893

ÍNDICE ALFABÉTICO POR PERÍODO HISTÓRICO

IMPÉRIO

GOIAS

FRANCISCO MARIA GORDILHO VELOSO DE BARBUDA	0959
JOSÉ ANTONIO DA SILVA MAIA	1471
JOSÉ INÁCIO SILVEIRA DA MOTA	1627
JOSÉ RODRIGUES JARDIM	1735

MARANHÃO

ALEXANDRE COLLARES MOREIRA JUNIOR	0113
ÂNGELO CARLOS MUNIZ	0003
ANTÔNIO MARCELINO NUNES GONÇALVES	0317
ANTÔNIO PEDRO DA COSTA FERREIRA	0323
AUGUSTO OLÍMPIO GOMES DE CASTRO	0419
BENEDICTO PEREIRA LEITE	0441
CÂNDIDO MENDES DE ALMEIDA	0513
FELIPE FRANCO DE SÁ	0773
FRANCISCO DA CUNHA MACHADO	0861
FRANCISCO JOSÉ FURTADO	0943
JERÔNIMO JOSÉ VIVEIROS	1177
JOÃO INÁCIO DA CUNHA	1287
JOÃO PEDRO DIAS VIEIRA	1325
JOAQUIM MARIANO FRANCO DE SÁ	1415
JOAQUIM VIEIRA DA SILVA	1443
LUIZ ANTONIO VIEIRA DA SILVA	1901
PATRÍCIO JOSÉ DE ALMEIDA E SILVA	2283

MINAS GERAIS

AFONSO CELSO DE ASSIS FIGUEIREDO	0073
ANTONIO AUGUSTO MONTEIRO DE BARROS	0199
ANTÔNIO CÂNDIDO DA CRUZ MACHADO	0277
ANTONIO GONÇALVES CHAVES JUNIOR	0233
ANTÔNIO GONÇALVES GOMIDE	0295
ANTONIO PAULINO LIMPO DE ABREU	0259
BERNARDO PEREIRA DE VASCONCELOS	0471
CÂNDIDO JOSÉ DE ARAÚJO VIANA	0509
CANDIDO LUIZ MARIA DE OLIVEIRA	0533
CARLOS VAZ DE MELO	0581
CRISTIANO BENEDITO OTTONI	0613
ESTEVÃO RIBEIRO DE REZENDE	0709
EVARISTO FERREIRA DA VEIGA	0749
FELICIANO AUGUSTO DE OLIVEIRA PENA	0767
FIRMINO RODRIGUES DA SILVA	0811

ÍNDICE ALFABÉTICO POR PERÍODO HISTÓRICO

IMPÉRIO

MINAS GERAIS

FRANCISCO DE PAULA DA SILVEIRA LOBO	0881
FRANCISCO DIOGO PEREIRA DE VASCONCELOS	0915
GABRIEL MENDES DOS SANTOS	0999
HONÓRIO HERMETO CARNEIRO LEÃO	1107
INÁCIO ANTONIO DE ASSIS MARTINS	1119
JACINTO FURTADO DE MENDONÇA	1143
JOÃO EVANGELISTA DE FARIA LOBATO	1269
JOÃO GOMES DA SILVEIRA MENDONÇA	1279
JOAQUIM ANTÃO FERNANDES LEÃO	1363
JOAQUIM DELFINO RIBEIRO DA LUZ	1375
JOAQUIM FELÍCIO DOS SANTOS	1379
JOSÉ BENTO LEITE FERREIRA DE MELLO	1499
JOSÉ CESÁRIO DE FARIA ALVIM	1525
JOSÉ CUSTÓDIO DIAS	1537
JOSÉ ILDEFONSO DE SOUZA RAMOS	1623
JOSÉ JOAQUIM FERNANDES	1641
JOSÉ JOAQUIM MONTEIRO DA SILVA	1643
JOSÉ PEDRO DIAS DE CARVALHO	1717
JOSÉ RODRIGUES DE LIMA DUARTE	1733
JOSÉ TEIXEIRA DA FONSECA VASCONCELLOS	1757
JÚLIO BUENO BRANDÃO	1805
LAFAYETTE RODRIGUES PEREIRA	1821
LUIS CARLOS DA FONSECA	1889
MANOEL INÁCIO DE MELO E SOUZA	1999
MANOEL JACINTO NOGUEIRA DA GAMA	2001
MANOEL JOSÉ SOARES	2011
MANOEL TEIXEIRA DE SOUSA	2027
MANUEL FERREIRA DA CÂMARA BITTENCOURT AGUIAR	2071
MANUEL INÁCIO DE ANDRADE SOUTO MAYOR PINTO COELHO	2077
MARCOS ANTONIO MONTEIRO DE BARROS	2107
MARTINHO ALVARES DA SILVA CAMPOS	2119
NICOLAU PEREIRA DE CAMPOS VERGUEIRO	2219
SEBASTIÃO LUIZ TINOCO DA SILVA	2485
THEÓPHILO BENEDICTO OTTONI	2531

MATO GROSSO

CAETANO PINTO DE MIRANDA MONTENEGRO	0525
JOÃO ANTONIO DE MIRANDA	1203
JOAQUIM RAIMUNDO DE LAMARE	1427
JOSÉ MARIA DA SILVA PARANHOS	1675
JOSÉ SATURNINO DA COSTA PEREIRA	1747

ÍNDICE ALFABÉTICO POR PERÍODO HISTÓRICO

IMPÉRIO

PARA

ANTONIO JOAQUIM GOMES DO AMARAL	0241
BERNARDO DE SOUZA FRANCO	0467
FAUSTO AUGUSTO DE AGUIAR	0761
JOSÉ CLEMENTE PEREIRA	1533
JOSÉ JOAQUIM NABUCO DE ARAÚJO	1645
MANUEL JOSÉ DE SIQUEIRA MENDES	2079

PARAÍBA

ABDON FELINTO MILANEZ	0033
ANTONIO ALFREDO DA GAMA MELLO	0195
ANTONIO DA CUNHA VASCONCELOS	0213
ESTEVÃO JOSÉ CARNEIRO DA CUNHA	0707
FLÁVIO CLEMENTINO DA SILVA FREIRE	0819
FREDERICO DE ALMEIDA E ALBUQUERQUE	0991
JOÃO FLORENTINO MEIRA DE VASCONCELOS	1271
JOÃO SEVERIANO MACIEL DA COSTA	1347
MANOEL DE CARVALHO PAES DE ANDRADE	1975

PERNAMBUCO

ÁLVARO BARBALHO UCHOA CAVALCANTI	0015
ANTONIO CARLOS RIBEIRO DE ANDRADA MACHADO E SILVA	0201
ANTONIO COELHO DE SÁ E ALBUQUERQUE	0207
ANTÔNIO F. DE P. E HOLANDA CAVALCANTI DE ALBUQUERQUE	0291
ANTÔNIO LUÍZ PEREIRA DA CUNHA	0311
BENTO BARROSO PEREIRA	0457
FRANCISCO DE CARVALHO SOARES BRANDÃO	0871
FRANCISCO DE PAULA CAVALCANTI DE ALBUQUERQUE	0879
FRANCISCO DE PAULA DE ALMEIDA ALBUQUERQUE	0885
FRANCISCO DO REGO BARROS	0919
FRANCISCO DO REGO BARROS BARRETO	0921
FRANCISCO XAVIER PAES BARRETO	0989
JOÃO ALFREDO CORREIA OLIVEIRA	1199
JOAQUIM CORREIA DE ARAUJO	1371
JOSÉ BENTO DA CUNHA FIGUEIREDO	1497
JOSÉ CARLOS MAYRINK FERRÃO	1519
JOSÉ INÁCIO BORGES	1625
JOSÉ JOAQUIM DE CARVALHO	1635
LUIZ FELIPE DE SOUZA LEÃO	1913
MANOEL ANTONIO PEREIRA BORBA	1959
MANOEL CAETANO DE ALMEIDA E ALBUQUERQUE	1965

ÍNDICE ALFABÉTICO POR PERÍODO HISTÓRICO

IMPÉRIO

PERNAMBUCO

MANOEL INÁCIO CAVALCANTI LACERDA	1997
PEDRO DE ARAÚJO LIMA	2333
PEDRO FRANCISCO DE PAULA CAVALCANTI DE ALBUQUERQUE	2337

PIAUI

JOÃO LUSTOSA DA CUNHA PARANAGUÁ	1305
JOAQUIM FRANCISCO VIANA	1389
LUIZ JOSÉ DE OLIVEIRA MENDES	1921

PARANA

GENEROSO MARQUES DOS SANTOS	1021
JOÃO DA SILVA MACHADO	1245
MANOEL FRANCISCO CORREIA	1985
MANOEL FRANCISCO CORREIA NETO	1989
VICENTE MACHADO DA SILVA LIMA	2579

RIO DE JANEIRO

ANTÔNIO PINTO CHICHORRO DA GAMA	0331
BRAZ CARNEIRO NOGUEIRA DA COSTA E GAMA	0481
CAETANO MARIA LOPES GAMA	0519
CÂNDIDO BORGES MONTEIRO	0503
CARLOS AUGUSTO DE OLIVEIRA FIGUEIREDO	0553
CARLOS FREDERICO CASTRIOTO	0571
DIOGO ANTONIO FEIJÓ	0633
ÉRICO MARINHO DA GAMA COELHO	0001
EUSÉBIO DE QUEIROZ COUTINHO MATTOSO CAMARA	0739
FRANCISCO BELISÁRIO SOARES DE SOUZA	0847
FRANCISCO DE LIMA E SILVA	0873
FRANCISCO DE PAULA NEGREIROS DE SAYÃO LOBATO	0889
FRANCISCO OTAVIANO DE ALMEIDA ROSA	0963
FRANCISCO VILELA BARBOSA	0983
JERÔNIMO JOSÉ TEIXEIRA JUNIOR	1173
JOÃO BAPTISTA LAPER	1209
JOÃO MANUEL PEREIRA DA SILVA	1313
JOAQUIM FRANCISCO MOREIRA	1387
JOAQUIM JOSÉ RODRIGUES TORRES	1399
JOSÉ CAETANO FERREIRA DE AGUIAR	1517
JOSÉ EGÍDIO ÁLVARES DE ALMEIDA	1575
LÚCIO SOARES TEIXEIRA DE GOUVEIA	1943

ÍNDICE ALFABÉTICO POR PERÍODO HISTÓRICO

IMPÉRIO

RIO DE JANEIRO

LUIZ PEDREIRA DO COUTO E FERRAZ	1925
MANUEL FELIZARDO DE SOUZA E MELO	2063
MANUEL MARTINS TORRES	2081
MARIANO JOSÉ PEREIRA DA FONSECA	2113
PAULINO JOSÉ SOARES DE SOUZA	2285
PAULINO JOSÉ SOARES DE SOUZA (VISCONDE DO URUGUAI)	2287
QUINTINO ANTONIO FERREIRA DE SOUZA	2381
TOMAZ JOSÉ COELHO DE ALMEIDA	2553

RIO GRANDE DO NORTE

AFFONSO DE ALBUQUERQUE MARANHÃO	0069
DIOGO VELHO CAVALCANTI DE ALBUQUERQUE	0639
FRANCISCO BRITO GUERRA	0855
FRANCISCO DE SALES TORRES HOMEM	0905
MANUEL DE ASSIS MASCARENHAS	2049
PAULO JOSÉ DE MELO DE AZEVEDO E BRITO	2311

RIO GRANDE DO SUL

ANTONIO RODRIGUES FERNANDES BRAGA	0263
ANTÔNIO VIEIRA DA SOLEDADE	0341
FLORÊNCIO CARLOS ABREU E SILVA	0825
GASPAR DA SILVEIRA MARTINS	1003
HENRIQUE FRANCISCO D'AVILA	1093
JOSE ANTONIO CORREIA DA CÂMARA	1781
JOSÉ DE ARAÚJO RIBEIRO	1557
LUIZ ALVES DE LIMA E SILVA	1897
MANOEL LUÍS OSÓRIO	2013
PEDRO RODRIGUES FERNANDES CHAVES	2361

SANTA CATARINA

ALFREDO MARIA ADRIANO D'ESCRAGNOLLE TAUNAY	0137
JESUINO LAMEGO COSTA	1191
JOSÉ DA SILVA MAFRA	1553

SERGIPE

ANTÔNIO DIAS COELHO E MELLO	0287
ANTONIO DINIZ DE SIQUEIRA E MELO	0223
JOÃO GOMES DE MELLO	1281

ÍNDICE ALFABÉTICO POR PERÍODO HISTÓRICO

IMPÉRIO

SERGIPE

JOSÉ DA COSTA CARVALHO	1543
JOSÉ TEIXEIRA DA MATTA BACELLAR	1759
THOMAZ RODRIGUES DA CRUZ	2543

SÃO PAULO

ANTONIO DA SILVA PRADO	0219
CARLOS CARNEIRO DE CAMPOS	0561
FRANCISCO ANTÔNIO DE SOUZA QUEIROZ	0841
FRANCISCO DE ASSIS MASCARENHAS	0865
FRANCISCO DE PAULA SOUZA E MELLO	0899
JOÃO DA SILVA CARRÃO	1241
JOAQUIM FLORIANO GODOY	1385
JOSÉ ANTONIO PIMENTA BUENO	1479
JOSÉ BONIFÁCIO DE ANDRADA E SILVA	1511
JOSÉ CAETANO DA SILVA COUTINHO	1515
JOSÉ CESÁRIO DE MIRANDA RIBEIRO	1531
JOSÉ FELICIANO FERNANDES PINHEIRO	1587
JOSÉ MANOEL DA FONSECA	1665
LUCAS ANTONIO MONTEIRO DE BARROS	1881
RODRIGO AUGUSTO DA SILVA	2439

PRIMEIRA REPÚBLICA

ALAGOAS

BERNARDO ANTÔNIO MENDONÇA SOBRINHO	0465
CASSIANO CANDIDO TAVARES BASTOS	0585
EUCLYDES VIEIRA MALTA	0719
EUZÉBIO FRANCISCO DE ANDRADE	0743
FLORIANO VIEIRA PEIXOTO	0829
FRANCISCO DE PAULA LEITE E OITICICA	0887
JOÃO BAPTISTA ACCIOLO JUNIOR	1207
JOÃO DA SILVA REGO MELO	1247
JOAQUIM PAULO VIEIRA MALTA	1423
JOSÉ FERNANDES DE BARROS LIMA	1593
LUIZ VIEIRA SIQUEIRA TORRES	1879
MACÁRIO DAS CHAGAS ROCHA LESSA	1955
MANOEL CLEMENTINO DO MONTE	1967

ÍNDICE ALFABÉTICO POR PERÍODO HISTÓRICO

PRIMEIRA REPÚBLICA

ALAGOAS

MANOEL GOMES RIBEIRO	1993
MANOEL JOAQUIM DE MENDONÇA MARTINS	2005
MANOEL JOSÉ DE ARAÚJO GOES	2007
MANOEL JOSÉ DUARTE	2009
MANUEL MESSIAS DE GUSMÃO LYRA	2085
PEDRO PAULINO DA FONSECA	2357
RAIMUNDO PONTES DE MIRANDA	2397

AMAZONAS

ALEXANDRE JOSÉ BARBOSA LIMA	0115
ALEXANDRINO DE FARIA ALENCAR	0121
ANTONIO CONSTANTINO NERY	0211
ANTONIO GONÇALVES PEREIRA DE SÁ PEIXOTO	0239
ANTÔNIO LUIZ VON HOONHOLTZ	0313
ARISTIDES ROCHA	0355
AUGUSTO CÉSAR LOPES GONÇALVES	0407
EPHIGÊNIO FERREIRA DE SALLES	0693
GABRIEL SALGADO DOS SANTOS	1001
JOAQUIM JOSÉ PAIS DA SILVA SARMENTO	1397
JOAQUIM LEOGIVILDO DE SOUZA COELHO	1403
JONATHAS DE FREITAS PEDROSA	1445
JORGE DE MORAES	1455
MANOEL FRANCISCO MACHADO	1991
SILVÉRIO JOSÉ NERY ..	2503

BAHIA

ANTONIO FERRÃO MUNIZ DE ARAGÃO	0225
ANTONIO MUNIZ SODRÉ DE ARAGÃO	0249
ARTHUR CEZAR RIOS	0379
JOÃO PACHECO DE OLIVEIRA	1321
JOSÉ MARCELINO DE SOUZA	1673
MIGUEL CALMON DU PIN E ALMEIDA	2147
PEDRO FRANCISCO RODRIGUES DO LAGO	2339
SEVERINO DOS SANTOS VIEIRA	2489
VIRGÍLIO CLÍMACO DAMÁSIO	2589

CEARA

ANTÔNIO PINTO NOGUEIRA ACIOLY	0335
BENJAMIN LIBERATO BARROSO	0451

ÍNDICE ALFABÉTICO POR PERÍODO HISTÓRICO

PRIMEIRA REPÚBLICA

CEARA

FRANCISCO SÁ	0979
JOÃO CORDEIRO	1237
JOÃO THOMÉ DE SABÓIA E SILVA	1353
JOAQUIM DE OLIVEIRA CATUNDA	1373
JOSÉ FREIRE BEZERRIL FONTENELLE	1599
JOSÉ JOAQUIM DOMINGUES CARNEIRO	1639
JOSÉ POMPEU PINTO ACCIOLY	1723
MANOEL BEZERRA DE ALBUQUERQUE JÚNIOR	1963
PEDRO AUGUSTO BORGES	2321
THEODURETO CARLOS DE FARIAS SOUTO	2529
THOMAZ DE PAULA PESSOA RODRIGUES	2537
TOMAS POMPEU PINTO ACIOLY	2551

DISTRITO FEDERAL

ALCINDO GUANABARA	0103
ANDRÉ GUSTAVO PAULO DE FRONTIN	0191
ARISTIDES DA SILVEIRA LOBO	0353
AUGUSTO DE VASCONCELLOS	0409
CÂNDIDO BARATA RIBEIRO	0495
EDUARDO WANDENKOLK	0673
IRINEU DE MELLO MACHADO	1123
JOÃO JONES GONÇALVES DA ROCHA	1289
JOÃO SEVERIANO DA FONSECA	1343
JOAQUIM SALDANHA MARINHO	1433
JOSÉ LOPES TROVÃO	1661
JOSÉ MARIA METELLO JUNIOR	1685
JOSÉ MATTOSO DE SAMPAIO CORREIA	1693
JOSÉ MENDES TAVARES	1697
MELCHIADES MÁRIO DE SÁ FREIRE	2137
OTACÍLIO DE CARVALHO CÂMARA	2275
THOMAZ DELPHINO DOS SANTOS	2539

ESPIRITO SANTO

BERNARDINO DE SOUZA MONTEIRO	0459
FLORENTINO ÁVIDOS	0827
HENRIQUE DA SILVA COUTINHO	1083
JERÔNIMO DE SOUZA MONTEIRO	1171
JOÃO LUIS ALVES	1301
JOAQUIM TEIXEIRA DE MESQUITA	1441
MANOEL SILVINO MONJARDIM	2025

ÍNDICE ALFABÉTICO POR PERÍODO HISTÓRICO

PRIMEIRA REPÚBLICA

ESPIRITO SANTO

MARCÍLIO TEIXEIRA DE LACERDA	2095
NESTOR GOMES	2211

GOIAS

ANTONIO AMARO DA SILVA CANEDO	0197
ANTONIO DA SILVA PARANHOS	0217
ANTONIO JOSÉ CAIADO	0243
ANTÔNIO RAMOS CAIADO	0339
BRASIL RAMOS CAIADO	0477
BRAZ BENJAMIN DA SILVA ABRANTES	0479
EUGÊNIO RODRIGUES JARDIM	0725
FRANCISCO LEOPOLDO RODRIGUES JARDIM	0955
HERMENEGILDO LOPES DE MORAES	1105
JOSÉ LEOPOLDO BULHÕES JARDIM	1655
LUIZ GONZAGA JAYME	1917
MIGUEL DA ROCHA LIMA	2155
OLEGÁRIO HERCULANO DA SILVEIRA PINTO	2259
URBANO COELHO DE GOUVEIA	2561

MARANHÃO

ANTÔNIO BRÍCIO DE ARAÚJO	0275
FRANCISCO MANOEL DA CUNHA JUNIOR	0957
FRANCISCO MENDES DE ALMEIDA	0961
GODOFREDO MENDES VIANA	1045
JOÃO PEDRO BELFORT VIEIRA	1323
JOSÉ EUSÉBIO DE CARVALHO OLIVEIRA	1581
JOSÉ MARIA MAGALHÃES DE ALMEIDA	1681
JOSÉ SECONDINO LOPES GOMENSORO	1749
MANOEL BERNARDINO DA COSTA RODRIGUES	1961
MANOEL INÁCIO BELFORT VIEIRA	1995
URBANO SANTOS DA COSTA ARAÚJO	2563

MINAS GERAIS

AMÉRICO LOBO LEITE PEREIRA	0169
ANTONIO CARLOS RIBEIRO DE ANDRADA	0203
ARTHUR DA SILVA BERNARDES	0381
BERNARDO PINTO MONTEIRO	0475
FERNANDO LOBO LEITE PEREIRA	0797
FRANCISCO ÁLVARO BUENO DE PAIVA	0833

ÍNDICE ALFABÉTICO POR PERÍODO HISTÓRICO

PRIMEIRA REPÚBLICA

MINAS GERAIS

FRANCISCO ANTONIO DE SALLES	0843
HENRIQUE AUGUSTO DE OLIVEIRA DINIZ	1081
JOÃO PINHEIRO DA SILVA	1331
JOSÉ MONTEIRO RIBEIRO JUNQUEIRA	1699
OLEGÁRIO DIAS MACIEL	2255
RAUL SOARES DE MOURA	2405
WALDOMIRO DE BARROS MACALHÃES	2607

MATO GROSSO

ANTÔNIO FRANCISCO AZEREDO	0293
ANTÔNIO PINHEIRO GUEDES	0329
AQUELINO LEITE DO AMARAL COUTINHO	0347
GENEROSO PAIS LEME DE SOUZA PONCE	1023
JOAQUIM DUARTE MURTINHO	1377
JOSÉ ANTONIO MURTINHO	1477
JOSÉ MARIA METELLO	1683
LUIZ ADOLPHO CORREIA DA COSTA	1895
PEDRO CELESTINO CORREA DA COSTA	2325

PARA

ANTÔNIO EMILIANO DE SOUZA CASTRO	0289
ANTONIO NICOLAU MONTEIRO BAENA	0253
ARTHUR ÍNDIO DO BRASIL E SILVA	0373
ARTUR DE SOUZA LEMOS	0391
DIONYSIO AUSIER BENTES	0643
EURICO DE FREITAS VALLE	0733
FIRMO JOSÉ DA COSTA BRAGA	0815
JOSÉ PAES DE CARVALHO	1705
JUSTO PEREIRA LEITE CHERMONT	1791
LAURO NINA SODRÉ E SILVA	1829
MANOEL PEDRO VILLABOIM	2017
MANUEL DE MELLO CARDOSO BARATA	2051
RAYMUNDO NYNA RIBEIRO	2411

PARAÍBA

ÁLVARO LOPES MACHADO	0025
ANTONIO MASSA	0247
EPITÁCIO LINDOLFO DA SILVA PESSOA	0695
FIRMINO GOMES DA SILVEIRA	0805

ÍNDICE ALFABÉTICO POR PERÍODO HISTÓRICO

PRIMEIRA REPÚBLICA

PARAÍBA

JOÃO COELHO GONÇALVES LISBOA	1235
JOÃO PEREIRA DE CASTRO PINTO	1329
JOÃO SOARES NEIVA	1351
JOSÉ DE ALMEIDA BARRETO	1555
JOSÉ GAUDÊNCIO CORREA DE QUEIRÓZ	1601
OCTACÍLIO CAMELO DE ALBUQUERQUE	2241
PEDRO DA CUNHA PEDROSA	2329
VENÂNCIO AUGUSTO DE MAGALHÃES NEIVA	2565
WALFREDO SOARES DOS SANTOS LEAL	2613

PERNAMBUCO

ANTONIO GONÇALVES FERREIRA	0237
EMYGDIO DANTAS BARRETO	0687
FRANCISCO DE ASSIS ROSA E SILVA	0869
FRANCISCO PESSOA DE QUEIROZ	0967
FREDERICO GUILHERME DE SOUZA SERRANO	0993
GASPAR VASCONCELLOS MENEZES DE DRUMMOND FILHO	1011
HERCULANO BANDEIRA DE MELLO	1099
JOÃO BARBALHO UCHOA CAVALCANTI	1211
JOÃO RIBEIRO DE BRITO	1339
JOSÉ HENRIQUE CARNEIRO DA CUNHA	1613
JOSÉ HYGINO DUARTE PEREIRA	1615
JOSÉ JOAQUIM DE ALMEIDA PERNAMBUCO	1633
JOSÉ MARCELINO DA ROSA E SILVA	1671
JOSÉ MARIA DE ALBUQUERQUE	1679
JOSÉ RUFINO BEZERRA CAVALCANTE	1741
JOSÉ SIMEÃO DE OLIVEIRA	1751
LUIZ CORREA DE BRITO	1903
SIGISMUNDO ANTONIO GONÇALVES	2499

PIAUI

ABDIAS DA COSTA NEVES	0029
ÁLVARO DE ASSIS OSÓRIO MENDES	0021
AMÍSIO AUTO DE ABREU	0183
ANTONINO FREIRE DA SILVA	0193
ANTONIO COELHO RODRIGUES	0209
ELIZEU DE SOUZA MARTINS	0679
EURÍPEDES CLEMENTINO DE AGUIAR	0731
FIRMINO PIRES FERREIRA	0809
GERVÁSIO DE BRITO PASSOS	1027

ÍNDICE ALFABÉTICO POR PERÍODO HISTÓRICO

PRIMEIRA REPÚBLICA

PIAUI

JOAQUIM ANTONIO DA CRUZ	1367
JOAQUIM NOGUEIRA PARANAGUÁ	1419
JOAQUIM RIBEIRO GONÇALVES	1431
JOSÉ FÉLIX ALVES PACHECO	1583
RAIMUNDO ARTHUR VASCONCELOS	2389
THEODORO ALVES PACHECO	2527

PARANA

AFONSO ALVES DE CAMARGO	0071
ALBERTO JOSÉ GONÇALVES	0091
ARTHUR FERREIRA DE ABREU	0385
BRAZÍLIO FERREIRA DA LUZ	0487
CAETANO MUNHOZ DA ROCHA	0523
CÂNDIDO FERREIRA DE ABREU	0507
CARLOS CAVALCANTI DE ALBURQUERQUE	0565
FRANCISCO XAVIER DA SILVA	0987
JOAQUIM REZENDE CORREIA DE LACERDA	1429
JOSÉ PEREIRA DOS SANTOS ANDRADE	1719
LUIZ DE ALBUQUERQUE MARANHÃO	1905
MANUEL DE ALENCAR GUIMARÃES	2047
MARINS ALVES DE CAMARGO	2117
UBALDINO DO AMARAL FONTOURA	2557

RIO DE JANEIRO

BRAZ CARNEIRO NOGUEIRA DA GAMA	0485
FELICIANO PIRES DE ABREU SODRÉ	0771
FRANCISCO PORTELA	0971
JOSÉ EDUARDO DE MACEDO SOARES	1573
JOSÉ THOMAZ DA PORCIÚNCULA	1763
JÚLIO VERÍSSIMO DA SILVA SANTOS	1813
LOURENÇO MARIA DE ALMEIDA BAPTISTA	1861
MANOEL DE MATOS DUARTE SILVA	1979
MANUEL DE QUEIROZ MATTOSO RIBEIRO	2055
MIGUEL JOAQUIM RIBEIRO DE CARVALHO	2159
NILO PROCÓPIO PEÇANHA	2227

RIO GRANDE DO NORTE

ALMINO ALVARES AFFONSO	0145
AMARO BEZERRA CAVALCANTI	0173

ÍNDICE ALFABÉTICO POR PERÍODO HISTÓRICO

PRIMEIRA REPÚBLICA

RIO GRANDE DO NORTE

ANTÔNIO JOSÉ DE MELLO E SOUZA	0301
AUGUSTO TAVARES DE LYRA	0425
ELOY CASTRICIANO DE SOUZA	0681
FRANCISCO DE SALLES MEIRA E SÁ	0909
FRANCISCO GOMES DA ROCHA FAGUNDES	0937
JOÃO DE LYRA TAVARES	1253
JOAQUIM FERREIRA CHAVES	1383
JOSÉ BERNARDO DE MEDEIROS	1507
JOSÉ PEDRO DE OLIVEIRA GALVÃO	1715
JUVENAL LAMARTINE DE FARIA	1797
KERGINALDO CAVALCANTI DE ALBUQUERQUE	1815
PEDRO VELHO DE ALBUQUERQUE MARANHÃO	2365
TOBIAS DO REGO MONTEIRO	2545

RIO GRANDE DO SUL

ALEXANDRE CASSIANO DO NASCIMENTO	0111
CARLOS BARBOSA GONÇALVES	0557
DIOGO FERNANDES ALVARES FORTUNA	0637
FIRMINO PAIM FILHO	0807
JOÃO VESPÚCIO DE ABREV E SILVA	1355
JOAQUIM AUGUSTO DE ASSUNÇÃO	1369
JOSÉ ANTONIO FLORES DA CUNHA	1473
JOSÉ GOMES PINHEIRO MACHADO	1605
JOSÉ JOAQUIM DE SOUZA	1637
JÚLIO ANACLETO FALCÃO DA FROTA	1803
LÚIS SOARES DOS SANTOS	1875
RAMIRO FORTES DE BARCELLOS	2399
RIVADÁVIA DA CUNHA CORREIA	2421
VICTORINO RIBEIRO CARNEIRO MONTEIRO	2585

SANTA CATARINA

ABDON BAPTISTA	0031
ANTÔNIO JUSTINIANO ESTEVES JUNIOR	0303
ANTÔNIO PEREIRA DA SILVA OLIVEIRA	0327
CELSO BAYMA	0591
FELIPE SCHNIDT	0775
GUSTAVO RICHARD	1061
HERCÍLIO PEDRO DA LUZ	1097
LAURO SEVERIANO MULLER	1831
LUIZ DELPHINO DOS SANTOS	1911

ÍNDICE ALFABÉTICO POR PERÍODO HISTÓRICO

PRIMEIRA REPÚBLICA

SANTA CATARINA

RAULINO JÚLIO ADOLFO HORN	2409
VIDAL JOSÉ DE OLIVEIRA RAMOS JUNIOR	2587

SERGIPE

AUGUSTO CÉSAR LEITE	0403
GILBERTO DE LIMA AZEVEDO SOUZA F. AMADO DE FARIA	1037
GONÇALO DE FARO ROLLEMBERG	1047
GUILHERME DE SOUZA CAMPOS	1053
JOSÉ JOAQUIM PEREIRA LOBO	1647
JOSÉ LUIZ COELHO E CAMPOS	1663
JOSÉ SIQUEIRA MENEZES	1753
LEANDRO RIBEIRO DE SIQUEIRA MACIEL	1837
MANOEL DA SILVA ROSA JÚNIOR	1973
MANOEL PRESCILIANO DE OLIVEIRA VALLADÃO	2019
MARTINHO CÉZAR DA SILVEIRA GARCEZ	2123
MAURÍCIO GRACHO CARDOSO	2131
OLYMPIO DE SOUZA CAMPOS	2261
SERAPIÃO DE AGUIAR MELLO	2487

SÃO PAULO

ADOLPHO AFFONSO DA SILVA GORDO	0053
ALFREDO ELLIS	0131
ÁLVARO AUGUSTO DA COSTA CARVALHO	0011
ANTONIO DE LACERDA FRANCO	0221
ARNOLFO RODRIGUES DE AZEVEDO	0363
BERNARDINO JOSÉ DE CAMPOS JUNIOR	0461
FRANCISCO DE PAULA RODRIGUES ALVES	0895
FRANCISCO GLICÉRIO CERQUEIRA LEITE	0935
FRANCISCO RANGEL PESTANA	0975
JOÃO FRANCISCO DE PAULA E SOUZA	1273
JOAQUIM LOPES CHAVES	1411
MANUEL DE MORAES E BARROS	2053
MANUEL FERRAZ DE CAMPOS SALLES	2067
PRUDENTE JOSÉ DE MORAES E BARROS	2377
WASHINGTON LUIS PEREIRA DE SOUZA	2617

ÍNDICE ALFABÉTICO POR PERÍODO HISTÓRICO

SEGUNDA REPÚBLICA

ACRE

ADALBERTO CORREIA SENA	0043
ALTEVIR LEAL	0163
GERALDO GURGEL DE MESQUITA	1025
JORGE KALUME	1457
JOSÉ GUIOMARD DOS SANTOS	1609
MÁRIO MAIA	1953
OSCAR PASSOS	2271

ALAGOAS

AFRANIO SALGADO LAGES	0077
ANTONIO FREITAS CAVALCANTI	0229
ARNON AFFONSO DE FARIAS MELLO	0367
CARLOS BENIGNO PEREIRA DE LYRA NETO	0559
CÍCERO TEIXEIRA DE VASCONCELOS	0517
EZECHIAS JERÔNIMO DA ROCHA	0753
GUILHERME GRACINDO SOARES PALMEIRA	1055
ISHMAR DE GÓES MONTEIRO	1125
LUIZ DE SOUZA CAVALCANTE	1907
MANUEL CÉSAR DE GÓES MONTEIRO	2043
PEDRO AURÉLIO DE GÓES MONTEIRO	2323
PEDRO COSTA REGO	2327
RUI SOARES PALMEIRA	2445
SILVESTRE PÉRICLES DE GÓES MONTEIRO	2505
TEOTONIO BRANDÃO VILELA	2523

AMAZONAS

ALFREDO AUGUSTO DA MATTA	0123
ÁLVARO BOTELHO MAIA	0017
ANTOVILLA RODRIGUES MOURÃO VIEIRA	0265
ARTHUR VIRGÍLIO DO CARMO RIBEIRO FILHO	0389
EDMUNDO FERNANDES LEVI	0671
EUNICE MAFALDA MICHILLES	0727
EVANDRO DAS NEVES CARREIRA	0745
FÁBIO PEREIRA DE LUCENA BITTENCOURT	0757
FLÁVIO DA COSTA BRITTO	0821
JOÃO BOSCO RAMOS DE LIMA	1217
JOÃO DOS SANTOS BRAGA JÚNIOR	1263
JOSÉ BERNARDINO LINDOSO	1503
JOSÉ RAIMUNDO ESTEVES	1727
LEOPOLDO TAVARES CUNHA MELLO	1845

ÍNDICE ALFABÉTICO POR PERÍODO HISTÓRICO

SEGUNDA REPÚBLICA

AMAZONAS

MANOEL ANÍSIO JOBIM	1957
MANOEL SEVERIANO NUNES	2023
RAIMUNDO GOMES DE ARAÚJO PARENTE	2393
VIVALDO PALMA LIMA FILHO	2597
WALDEMAR PEDROSA	2605

BAHIA

ALOYISIO LOPES DE CARVALHO FILHO	0159
ANTÔNIO BALBINO DE CARVALHO FILHO	0271
ANTONIO DA SILVA FERNANDES	0215
ANTONIO GARCIA DE MEDEIROS NETO	0231
ANTÔNIO LOMANTO JUNIOR	0305
ANTÔNIO PEREIRA DA SILVA MOACYR	0325
DURVAL NEVES DA ROCHA	0665
HEITOR DIAS PEREIRA	1069
JOÃO DE LIMA TEIXEIRA	1249
JOÃO MANGABEIRA	1309
JOSAPHAT RAMOS MARINHO	1777
JOSÉ JOAQUIM SEABRA	1651
JURACY MONTENEGRO MAGALHÃES	1783
JUTAHY BORGES MAGALHÃES	1793
LANDULFO ALVES DE ALMEIDA	1825
LUIZ VIANA FILHO	1931
OCTÁVIO MANGABEIRA	2235
OVÍDIO ANTUNES TEIXEIRA	2281
RENATO ONOFRE PINTO ALEIXO	2417
RUY SANTOS	2473

CEARA

ALMIR SANTOS PINTO	0149
ANTÔNIO JORGE DE QUEIROZ JUCÁ	0297
CARLOS JEREISSATI	0575
CARLOS MAURO CABRAL BENEVIDES	0577
CÉSAR CALS DE OLIVEIRA FILHO	0489
EDGAR CAVALCANTI DE ARRUDA	0669
FAUSTO AUGUSTO BORGES CABRAL	0759
FRANCISCO DE MENEZES PIMENTEL	0877
JOSÉ LINS DE ALBUQUERQUE	1657
JOSÉ PARSIFAL BARROSO	1707
JOSÉ WALDEMAR ALCÂNTARA E SILVA	1773

ÍNDICE ALFABÉTICO POR PERÍODO HISTÓRICO

SEGUNDA REPÚBLICA

CEARA

MANOEL DO NASCIMENTO FERNANDES TÁVORA	1981
OLAVO DE OLIVEIRA	2249
OLAVO OLIVEIRA	2251
ONOFRE MONIZ GOMES DE LIMA	2265
PAULO SARAZATE FERREIRA LOPES	2317
PLÍNIO POMPEU DE SABÓIA MAGALHÃES	2373
VIRGÍLIO DE MORAES FERNANDES TÁVORA	2591
WALDENAR CROMWELL DO REGO FALCÃO	2599
WILSON GONÇALVES	2623

DISTRITO FEDERAL

AGUINALDO CAIADO DE CASTRO	0081
HAMILTON DE LACERDA NOGUEIRA	1065
JÚLIO CESÁRIO DE MELLO	1811
LUÍS CARLOS PRESTES	1871
MÁRIO DE ANDRADE RAMOS	1947
MOZART BRASILEIRO PEREIRA DO LAGO	2183
NAPOLEÃO DE ALENCASTRO GUIMARÃES	2193

ESPIRITO SANTO

ARY DE SIQUEIRA VIANNA	0395
ATTÍLIO VIVACQUA	0399
CARLOS FERNANDO MONTEIRO LINDENBERG	0567
DIRCEU CARDOSO	0645
EURICO VIEIRA DE REZENDE	0735
GENARO PINHEIRO	1019
HENRIQUE DE NOVAES	1089
JEFFERSON DE AGUIAR	1163
JERÔNIMO MONTEIRO FILHO	1183
JOÃO DE MEDEIROS CALMON	1259
JONES DOS SANTOS NEVES	1447
JOSÉ IGNÁCIO FERREIRA	1619
LUÍS TIMOCO DA FONSECA	1877
MOACYR DALLA	2173
RAUL GIUBERTI	2403
SILVÉRIO DEL CARO	2501

GOIAS

ALFREDO NASSER	0141
----------------	------

ÍNDICE ALFABÉTICO POR PERÍODO HISTÓRICO

SEGUNDA REPÚBLICA

GOIAS

BENEDITO VICENTE FERREIRA	0449
DÁRIO DÉLIO CARDOSO	0617
DOMINGOS NETTO DE VELASCO	0659
EMIVAL RAMOS CAIADO	0685
HENRIQUE ANTONIO SANTILLO	1077
JERONYMO COIMBRA BUENO	1169
JOÃO ABRAHÃO SOBRINHO	1193
JOSÉ DA COSTA PEREIRA	1547
JOSÉ FELICIANO FERREIRA	1591
JUSCELINO KUBITSCHKE DE OLIVEIRA	1787
LÁZARO FERREIRA BARBOSA	1817
MÁRIO D'ALENCASTRO CAIADO	1945
MAURO BORGES TEIXEIRA	2133
NERO MACEDO DE CARVALHO	2209
OSIRES TEIXEIRA	2273
PEDRO LUDOVICO TEIXEIRA	2353
TACIANO GOMES DE MELLO	2511

MARANHÃO

ALEXANDRE ALVES COSTA	0107
ANTÔNIO ALEXANDRE BAYMA	0269
CLODOMIR SERRA SERRÃO CARDOSO	0605
CLODOMIR TEIXEIRA MILET	0609
EUGÊNIO DE BARROS	0721
GENÉSIO EDWARD DE MORAES REGO	1017
HENRIQUE DE LA ROCQUE DE ALMEIDA	1085
JOÃO AMÉRICO DE SOUZA	1201
JOÃO CASTELO RIBEIRO GONÇALVES	1225
JOSÉ NEIVA DE SOUZA	1703
JOSÉ SARNEY DE ARAUJO COSTA	1743
LUIS FERNANDO DE OLIVEIRA FREIRE	1891
SEBASTIÃO ARCHER DA SILVA	2483
VICTORINO DE BRITTO FREIRE	2581

MINAS GERAIS

AFFONSO ARINOS DE MELLO FRANCO	0063
ALFREDO JOSÉ DE CAMPOS MELO	0133
ARTHUR BERNARDES FILHO	0375
BENEDITO VALADARES RIBEIRO	0445
CAMILO NOGUEIRA DA GAMA	0527

ÍNDICE ALFABÉTICO POR PERÍODO HISTÓRICO

SEGUNDA REPÚBLICA

MINAS GERAIS

CARLOS ALBERTO LÚCIO BITTENCOURT	0547
FERNANDO DE MELO VIANA	0785
GUSTAVO CAPANEMA	1057
ITAMAR AUGUSTO CANTIERO FRANCO	1131
JOÃO LIMA GUIMARÃES	1293
JOSÉ DE MAGALHÃES PINTO	1561
LEVINDO EDUARDO COELHO	1849
MILTON SOARES CAMPOS	2169
MURILO PAULINO BADARÓ	2189
NESTOR MASSENA	2213
TANCREDO DE ALMEIDA NEVES	2513

MATO GROSSO DO SUL

JOSÉ MANOEL FONTANILLAS FRAGELLI	1667
MARCELO MIRANDA SOARES	2097
PEDRO PEDROSSIAN	2359
RACHID SALDANHA DERZI	2385

MATO GROSSO

ANTÔNIO MENDES CANALE	0319
FERNANDO CORREA DA COSTA	0781
FILINTO MULLER	0801
GASTÃO DE MATTOS MULLER	1013
ITALÍVIO MARTINS COELHO	1129
JOÃO VILLAS BOAS	1359
JOSÉ BENEDITO CANELLAS	1493
PAULINO LOPES DA COSTA	2291
ROBERTO DE OLIVEIRA CAMPOS	2427
SYLVIO CURVO	2509
VESPASIANO BARBOSA MARTINS	2569
VICENTE DE BEZERRA NETO	2575
VICENTE EMÍLIO VUOLO	2577

PARA

ABEL DE ABREU CHERMONT	0035
ABELARDO LEÃO CONDURÚ	0039
ALEXANDRE ZACHARIAS DE ASSUMPTÃO	0119
ALOYSIO DA COSTA CHAVES	0153
ÁLVARO ADOLFO DA SILVEIRA	0009

ÍNDICE ALFABÉTICO POR PERÍODO HISTÓRICO

SEGUNDA REPÚBLICA

PARA

EDWARD CATETE PINHEIRO	0677
GABRIEL HERMES FILHO	0995
HÉLIO MOTA GUEIROS	1063
JARBAS GONÇALVES PASSARINHO	1159
JOÃO GUILHERME LAMEIRA BITTENCOURT	1283
JOÃO PRISCO DOS SANTOS	1335
JOÃO RENATO FRANCO	1337
JOAQUIM LOBÃO DA SILVEIRA	1407
JOAQUIM MAGALHÃES CARDOSO BARATA	1413
JOSÉ AUGUSTO MEIRA DANTAS	1491
MILTON BLANCO DE ABRUNHOSA TRINDADE	2167
PAULO FENDER	2305

PARAÍBA

ADALBERTO JORGE RODRIGUES RIBEIRO	0047
ARGEMIRO DE FIGUEIREDO	0349
DOMÍCIO GONDIM BARRETO	0649
FRANCISCO DE ASSIS CHATEAUBRIAND BANDEIRA DE MELLO	0863
FRANCISCO DUARTE LIMA	0927
HUMBERTO COUTINHO DE LUCENA	1115
IVANDRO MOURA CUNHA LIMA	1137
JOÃO AGRIPINO FILHO	1195
JOÃO CAVALCANTI ARRUDA	1229
JOSÉ AMÉRICO DE ALMEIDA	1467
MANOEL VELLOSO BORGES	2029
MARCONDES IRAN BENEVIDES GADELHA	2103
MILTON BEZERRA CABRAL	2163
RUY CARNEIRO	2469
VERGNIAUD WANDERLEY	2567
VIRGÍNIO DE VELLOSO BORGES	2595

PERNAMBUCO

ADERBAL DE ARAÚJO JUREMA	0049
ANTÔNIO DE BARROS CARVALHO	0281
ANTÔNIO DE NOVAES FILHO	0285
APOLONIO JORGE DE FARIAS SALLES	0343
CID FEIJÓ SAMPAIO	0595
ETELVINO LINS DE ALBUQUERQUE	0713
JARBAS CARDOSO DE ALBUQUERQUE MARANHÃO	1155
JOÃO CLEOFAS DE OLIVEIRA	1231

ÍNDICE ALFABÉTICO POR PERÍODO HISTÓRICO

SEGUNDA REPÚBLICA

PERNAMBUCO

JOSÉ DE SÁ BEZERRA CAVALCANTI	1567
JOSÉ ERMÍRIO DE MORAES	1579
JOSÉ URBANO DA COSTA CARVALHO	1771
MARCO ANTONIO DE OLIVEIRA MACIEL	2099
MARCOS DE BARROS FREIRE	2109
MURILO CARNEIRO LEÃO PARAÍSO	2187
NILO DE SOUZA COELHO	2223
NIVALDO RODRIGUES MACHADO	2231
PAULO PESSOA GUERRA	2313
THOMAZ DE OLIVEIRA LOBO	2535
WILSON DE QUEIROZ CAMPOS	2621

PIAUI

ALBERTO TAVARES SILVA	0097
BERNARDINO SOARES VIANA	0463
DIRCEU MENDES ARCOVERDE	0647
FAUSTO GAYOSO CASTELO BRANCO	0763
HELVÍDIO NUNES DE BARROS	1073
JOÃO CALISTO LOBO	1221
JOAQUIM LIMA PIRES FERREIRA	1405
JOAQUIM SANTOS PARENTE	1439
JOSÉ CÂNDIDO FERRAZ	1513
JOSÉ PIRES REBELLO	1721
LEÔNIDAS DE CASTRO MELLO	1853
LUIZ MENDES RIBEIRO GONÇALVES	1923
MATHIAS OLYMPIO DE MELLO	2127
PETRÔNIO PORTELLA NUNES	2369
RAIMUNDO DA ARÉA LEÃO MELO	2391
SIGEFFREDO PACHECO	2495
WALDEMAR DE MOURA SANTOS	2603

PARANA

ABILON DE SOUZA NEVES	0041
ADOLPHO DE OLIVEIRA FRANCO	0057
AFFONSO ALVES DE CAMARGO NETTO	0059
ALÔ TICOLAT GUIMARÃES	0165
ÁLVARO FERNANDES DIAS	0023
ANAURY DE OLIVEIRA E SILVA	0177
ANTÔNIO JORGE MACHADO LIMA	0299
ARTHUR FERREIRA DOS SANTOS	0387

ÍNDICE ALFABÉTICO POR PERÍODO HISTÓRICO

SEGUNDA REPÚBLICA

PARANA

ENÉAS EUGENIO PEREIRA FARIA	0689
FLÁVIO CARVALHO GUIMARÃES	0817
FRANCISCO ACCIOLY RODRIGUES DA COSTA FILHO	0837
FRANCISCO LEITE CHAVES	0947
GASPAR DUARTE VELLOSO	1007
JOÃO DE MATTOS LEÃO	1257
JOSÉ RICHÁ	1729
MOISÉS LUPION DE TROYA	2181
NELSON MACULAN	2203
NEY AMINTHAS DE BARROS BRAGA	2215
OTHON MADER	2279
ROBERTO GLASSER	2431
ROBERTO WYPYCH	2437
RUBENS DE MELLO BRAGA	2441

RIO DE JANEIRO

AARÃO STEINBRUCH	0027
ALFREDO AUGUSTO GUIMARAES BACKER	0127
ALFREDO DA SILVA NEVES	0129
ARLINDO RODRIGUES	0357
AURÉLIO VIANNA DA CUNHA LIMA	0431
BENJAMIN MIGUEL FARAH	0453
DANTON PINHEIRO JOBIM	0625
ERNANI DO AMARAL PEIXOTO	0701
FRANCISCO DE SÁ TINOCO	0903
GILBERTO MARINHO	1041
HUGO RAMOS FILHO	1111
JAMIL HADDAD	1151
JOÃO BATISTA DE VASCONCELOS TORRES	1213
JOSÉ CARLOS PEREIRA PINTO	1523
MÁRIO DE SOUZA MARTINS	1949
MIGUEL COUTO FILHO	2151
NELSON DE SOUZA CARNEIRO	2197
PAULO DA SILVA FERNANDES	2299
PAULO FRANCISCO TORRES	2307
ROBERTO SATURNINO BRAGA	2433
TARCÍSIO DE ALMEIDA MIRANDA	2517

RIO GRANDE DO NORTE

AGENOR NUNES DE MARIA	0079
-----------------------	------

ÍNDICE ALFABÉTICO POR PERÍODO HISTÓRICO

SEGUNDA REPÚBLICA

RIO GRANDE DO NORTE

CARLOS ALBERTO DE SOUZA	0541
DINARTE DE MEDEIROS MARIZ	0629
FRANCISCO DUARTE FILHO	0925
JERONIMO DIX-HUIT ROSADO MAIA	1167
JESSÉ PINTO FREIRE	1185
JOÃO SEVERIANO DA CÂMARA	1341
JOAQUIM IGNÁCIO DE CARVALHO FILHO	1391
JOSÉ AUGUSTO BEZERRA DE MEDEIROS	1487
JOSÉ DE SOUZA MARTINS FILHO	1569
JOSÉ FERREIRA DE SOUSA	1595
JOSÉ GEORGINO AVELINO	1603
LUIZ GONZAGA DE BARROS	1915
MANOEL CORDEIRO VILLAÇA	1969
MOACYR TORRES DUARTE	2177
REGINALDO FERNANDES DE OLIVEIRA	2413
SÉRGIO BEZERRA MARINHO	2477
WALFREDO DANTAS GURGEL	2611

RONDONIA

ALCIDES PAIO	0101
ODACIR SOARES RODRIGUES	2245
REYNALDO GALVÃO MODESTO	2419

RIO GRANDE DO SUL

ALBERTO PASQUALINI	0093
ARMANDO PEREIRA CORREA DA CÂMARA	0359
AUGUSTO SIMÕES LOPES	0423
CAMILO TEIXEIRA MÉRCIO	0531
CARLOS ALBERTO GOMES CHIARELLI	0543
CARLOS ALFREDO SIMCH	0551
DANIEL KRIEGER	0621
ERNESTO DORNELLES	0705
FRANCISCO FLORES DA CUNHA	0929
GETÚLIO DORNELLES VARGAS	1029
GUIDO FERNANDO MONDIM	1049
JOAQUIM PEDRO SALGADO FILHO	1425
JORGE BRAGA PINHEIRO	1449
MEM DE AZAMBUJA SÁ	2139
OCTÁVIO OMAR CARDOSO	2239
PAULO BROSSARD DE SOUZA PINTO	2293

ÍNDICE ALFABÉTICO POR PERÍODO HISTÓRICO

SEGUNDA REPÚBLICA

RIO GRANDE DO SUL

PEDRO JORGE SIMON	2341
TARSO DE MORAES DUTRA	2519

SANTA CATARINA

ANTÔNIO CARLOS KONDER REIS	0279
ARNOR DAMIANI	0371
ARTUR FERREIRA DA COSTA	0393
ATTÍLIO FRANCISCO XAVIER FONTANA	0397
CARLOS GOMES DE OLIVEIRA	0573
CELSO RAMOS	0593
CLAUDIONOR COUTO RORIZ	0599
EVILÁSIO VIEIRA	0751
FRANCISCO BENJAMIN GALLOTI	0851
IRINEU BORNHAUSEN	1121
IVAN ORESTE BONATO	1135
IVO D'AQUINO FONSECA	1139
JAISON TUPY BARRETO	1147
JORGE KONDER BORNHAUSEN	1461
LENOIR VARGAS FERREIRA	1841
LÚCIO CORREIA	1941
NEREU DE OLIVEIRA RAMOS	2205
OTAIR BECKER	2277
SAULO SAUL RAMOS	2481

SERGIPE

ALBANO DO PRADO PIMENTEL FRANCO	0085
AUGUSTO DO PRADO FRANCO	0411
AUGUSTO MAYNARD GOMES	0415
DURVAL RODRIGUES DA CRUZ	0667
FRANCISCO LEITE NETO	0951
HERIBALDO DANTAS VIEIRA	1103
JOÃO GILVAN ROCHA	1275
JORGE CAMPOS MAYNARD	1451
JOSÉ PASSOS PORTO	1711
JOSÉ ROLLEMBERG LEITE	1737
JÚLIO CÉSAR LEITE	1809
LEANDRO MAYNARD MACIEL	1833
LOURIVAL BAPTISTA	1863
LOURIVAL FONTES	1869
WALTER DO PRADO FRANCO	2615

ÍNDICE ALFABÉTICO POR PERÍODO HISTÓRICO

SEGUNDA REPÚBLICA

SÃO PAULO

ALEXANDRE MARCONDES MACHADO FILHO	0117
ANDRÉ FRANCO MONTORO	0185
ANTONIO OSWALDO DO AMARAL FURLAN	0255
AURO SOARES DE MOURA ANDRADE	0437
BENEDITO MÁRIO CALAZANS	0443
CARLOS ALBERTO ALVES DE CARVALHO PINTO	0537
CÉSAR LACERDA DE VERGUEIRO	0493
EUCLIDES VIEIRA	0717
FERNANDO HENRIQUE CARDOSO	0789
JOSÉ ALCÂNTARA MACHADO DE OLIVEIRA	1463
JUVENAL LINO DE MATTOS	1801
LINEU PRESTES	1859
LUIZ RODOLPHO MIRANDA	1929
ORESTES QUÉRCIA	2267
ORLANDO GABRIEL ZANCANER	2269
PAULO DE MORAES BARROS	2301
ROBERTO COCHRANE SIMONSEN	2423
SEVERO FAGUNDES GOMES	2491

ÍNDICE ONOMASTICO

A

ABREU, JOSÉ MATHIAS FERREIRA DE	0385
ABREU, JÚLIO	1237, 1599, 2143
ABREU, JULIO	1855
ABREU, MANOEL JOAQUIM DE	0183
ABREU, MARIA DA LUZ SANTOS FERREIRA DE	0385
ABREU, OVÍDIO DE	0445
ABREU, PAULO	0437
ACAYÁBA, MORVAN	2189
ACCIOLLY, NOGUEIRA	2131
ACCIOLY, ANTONIA VIEIRA	1207
ACCIOLY, ANTONIO PINTO NOGUEIRA (SENADOR)	1723
ACCIOLY, HILDEBRAND	0863
ACCIOLY, JOÃO BAPTISTA	1207
ACCIOLY, MARIA THEREZA DE SOUZA	1723, 0335
ACCIOLY, TELINA DE ALENCAR	1723
ACCIOLY, THOMAS	1723
ACIOLI, ANTÔNIO PINTO NOGUEIRA	0979
ACIOLI, ANTONIO PINTO NOGUEIRA	2547
ACIOLI, OLGA	0979
ACIOLY, ANTONIO PINTO NOGUEIRA	2551
ACIOLY, JOSÉ	0335
ACIOLY, MARIA TERESA DE SOUZA	2551
ACIOLY, SUZETE BRANNSCHWEILER	2551
ACIOLY, THOMAS	0335
ACORTES, ANTONIO CARDOSO	2205
ADERALDO, MOZART SORIANO	1707
ADET, EMÍLIO	0963
ADOLPHO, ÁLVARO	1407
AFFONSO CLÁUDIO	1083
AFFONSO, ALMINO	2491
AFFONSO, FRANCISCO MANOEL ALVARES	0145
AFFONSO, JOÃO ANTONIO	0073
AFONSO CELSO	0073, 0963
AGOSTINHO NETO	2313
AGRIPINO, JOÃO	0649
AGUIAR, ADELAIDE EUGENIA DA COSTA	1511
AGUIAR, ARISTEU	1163

ÍNDICE ONOMÁSTICO

A

AGUIAR, AUGUSTO DE	1163
AGUIAR, CAETANO FERREIRA DE	1517
AGUIAR, FAUSTO AUGUSTO DE	0761
AGUIAR, FRANCISCO PRIMO DE SOUZA	0613
AGUIAR, GENOVEVA LOBÃO DE	0731
AGUIAR, HELVÍDEO CLEMENTINO DE	0731
AGUIAR, IRACEMA LYRA DE	1163
AGUIAR, JEFERSON DE	2505
AGUIAR, JEFFERSON DE	2169
AGUIAR, JOÃO FRANCISCO DE	0761
AGUIAR, MANOEL PONTES DE	2449
AGUIAR, MARIA RODRIGUES DE	1163
AGUIAR, NARCISA ANGÉLICA DE	0761
AGUIAR, PINTO DE	2449
AGUIAR, SOUSA	1583
AGUIAR, URCERCINO OURIQUE DE	0395
AIRES, MARIA MANUELA DE OLIVEIRA	1605
AIRES, VENÂNCIO	1605
ALBERTO, JOÃO	1041, 0801, 0807
ALBUQUERQUE, ANDRÉ	2365
ALBUQUERQUE, ANTONIO FRANCISCO DE PAULA	2337
ALBUQUERQUE, DIOGO VELHO CAVALCANTI	0639
ALBUQUERQUE, DJANIRA FALCÃO LINS DE	0713
ALBUQUERQUE, EDGAR	1657
ALBUQUERQUE, EMÍLIA AMÁLIA E	1965
ALBUQUERQUE, EMÍLIA CAVALCANTI DE	0291
ALBUQUERQUE, ENGRÁCIA MENDES DE	1905
ALBUQUERQUE, EPITÁCIO PESSOA CAVALCANTE DE	0047
ALBUQUERQUE, EUGÊNIO DE SOUZA	0995
ALBUQUERQUE, EULÁLIA CAVALCANTI DE	1815
ALBUQUERQUE, FRANCISCA DE A. C. DE	0015
ALBUQUERQUE, FRANCISCA DE PAULA C. DE	0879
ALBUQUERQUE, FRANCISCA LINS	1657
ALBUQUERQUE, FRANCISCO DE PAULA CAVALCANTI DE	2337
ALBUQUERQUE, FRANCISCO DE PAULA E HOLANDA CAVALCANTI DE	0879
ALBUQUERQUE, FRANCISCO PAULA DE ALMEIDA E	1965
ALBUQUERQUE, FREDERICO DE ALMEIDA E	0991

ÍNDICE ONOMASTICO

A

ALBUQUERQUE, HOLANDA CAVALCANTI DE (VISCONDE DE ALBUQUERQUE)	
2337	
ALBUQUERQUE, INNOCÊNCIO JOSÉ C. DE	0565
ALBUQUERQUE, JERÔNIMO DE	2365
ALBUQUERQUE, JOÃO ALVES DE	2265
ALBUQUERQUE, JOÃO AURELIANO CAMELO DE	2241
ALBUQUERQUE, JOÃO PESSOA CAVALCANTI DE	0695
ALBUQUERQUE, JOAQUINA DE MATTA C. DE	0565
ALBUQUERQUE, JOSÉ CAVALCANTI DE	0015
ALBUQUERQUE, JOSÉ DE CARVALHO	0281
ALBUQUERQUE, JOSÉ LINS	1657
ALBUQUERQUE, LOURENÇO DE SÁ E	0207
ALBUQUERQUE, MANOEL BARRETO DE	1383
ALBUQUERQUE, MANOEL BEZERRA DE	1963
ALBUQUERQUE, MANOEL CAETANO DE ALMEIDA	0885
ALBUQUERQUE, MANOEL CAETANO DE ALMEIDA E	1965
ALBUQUERQUE, MANUEL CAETANO DE ALMEIDA E	0291
ALBUQUERQUE, MARIA NISE STUDART LINS	1657
ALBUQUERQUE, MARIANA BENEDITA DE F. E	1479
ALBUQUERQUE, MARIANA DE SÁ E	0207
ALBUQUERQUE, MARIANA FRANCISCA DE P. C. DE	0919
ALBUQUERQUE, MEDEIROS DE	0103
ALBUQUERQUE, OCTACÍLIO DE	1833
ALBUQUERQUE, PEDRO AUTRAN DA MATA E	2349
ALBUQUERQUE, PEDRO AUTRAN DA MOTA E	2349
ALBUQUERQUE, PEDRO CAVALCANTI DE	1815
ALBUQUERQUE, PEDRO FRANCISCO DE PAULA CAVALCANTI DE	0879
ALBUQUERQUE, ROSA BEZERRA LINS DE	0713
ALBUQUERQUE, ULISSÉS LINS DE	0713
ALBUQUERQUE, VIRGÍNIO DA CUNHA E	1613
ALBUQUERQUE, ZILMA PERDIGÃO CAVALCANTI DE	1815
ALBURQUERQUE, MATIAS	2365
ALCÂNTARA, ADELINO CUNHA	1773
ALCÂNTARA, LAÉLIA DE	1953
ALCÂNTARA, MARIA DOLORES BRASILEIRO DE	1773
ALCÂNTARA, WALDEMAR DE	1773
ALCOFORADO, LUIZ SEBASTIÃO GUEDES	0285

ÍNDICE ONOMÁSTICO

A

ALEGRE, ACHYLLES PORTO	1093
ALEIXO, ESALTINA MARIA DE PAIVA	2417
ALEIXO, JOSÉ DIAS PINTO	2417
ALEIXO, PEDRO	1131
ALEIXO, RUTH VILLABOIM PINTO	2417
ALEMÃO,	0409
ALENCAR	1625
ALENCAR, ALENXANDRINO DE	1445
ALENCAR, ALEXANDRINO DE MELO	0121
ALENCAR, ANA JOSEFINA DE	1687
ALENCAR, ANA UBALDINA FARIA DE	0121
ALENCAR, BÁRBARA PEREIRA DE	1687
ALENCAR, CLODES SANTIAGO DE	0655
ALENCAR, JOSÉ	1931
ALENCAR, JOSÉ DE	2047
ALENCAR, JOSÉ MARTINIANO DE, PE.	0213
ALENCAR, LEONEL MARTIANO DE	1687
ALENCAR, LEONEL MARTINIANO (BARÃO DE ALENCAR)	1687
ALENCAR, LEONEL PEREIRA DE	1687, 0655
ALENCAR, METON DE FRANÇA	1723
ALENCASTRE, ÁLVARO DE	2449
ALFREDO, JOÃO	2439, 0425, 0103, 0869
ALMEIDA JÚNIOR, MARCELINO GOMES DE	1085
ALMEIDA, ALFEU ADOLFO M. ANDRADE E	2025
ALMEIDA, ANTONIO CALMON DU PIN A	2147
ALMEIDA, ANTÔNIO D'O DE	1829
ALMEIDA, ANTONIO DA ROCHA	1781, 2361, 1897, 2013, 2585, 0263
ALMEIDA, ANTÔNIO DA ROCHA	0423, 0557
ALMEIDA, APRÍGIO ALVES DE	1825
ALMEIDA, CAETANO FURQUIM DE	0613
ALMEIDA, CÂNDIDO ANTÔNIO MENDES DE	0441
ALMEIDA, CÂNDIDO ANTÔNIO JOSÉ FRANCISCO MENDES DE	0513
ALMEIDA, CÂNDIDO MENDES DE	2627, 0961
ALMEIDA, CÂNDIDO MENDES DE (SEGUNDO)	0513
ALMEIDA, CIPRIANO JOSÉ BARATA DE	0495
ALMEIDA, CUSTÓDIO JOSÉ COELHO DE	2553
ALMEIDA, ELZA SCHNEIDER ALVES DE	1825

ÍNDICE ONOMASTICO

A

ALMEIDA, EMANUEL DE	1829	
ALMEIDA, FELIX PEREIRA DE	2197	
ALMEIDA, FERNANDO MENDES DE (CAPITÃO DE MILÍCIAS)		0513
ALMEIDA, FRANCISCO DE PAULA LACERDA DE	1821	
ALMEIDA, GERTRUDES ANGÉLICA RODRIGUES DE	1665	
ALMEIDA, HENRIQUE DE	2469	
ALMEIDA, INÁCIO AUGUSTO DE	1467	
ALMEIDA, J. J. DE	0879	
ALMEIDA, JOÃO MENDES DE (PRIMEIRO)		0513
ALMEIDA, JOÃO MENDES DE (SEGUNDO)		0513
ALMEIDA, JOSÉ ÁLVARES PINTO DE	1575	
ALMEIDA, JOSÉ AMÉRICO	0863, 1029	
ALMEIDA, JOSÉ AMÉRICO DE	1467, 0927, 0629, 2613	
ALMEIDA, JOSÉ CARLOS DE	1521	
ALMEIDA, JOSEFA LEOPOLDINA LEAL DE	1467	
ALMEIDA, JOSEFINA LUDOVICO DE	2353	
ALMEIDA, LUCIANO MENDES DE	0513	
ALMEIDA, MANOEL	1969	
ALMEIDA, MARIA AMÉLIA N. DE LA ROCQUE	1085	
ALMEIDA, MARIETA DE LA ROCQUE	1085	
ALMEIDA, MENDES DE	0811	
ALMEIDA, MIGUEL CALMON DÚ PIN E	1259, 2345, 2147	
ALMEIDA, RENATO FARIAS DE	0463	
ALMEIDA, RODOLPHO JOÃO BARATA DE (CORONEL)		2087
ALMEIDA, ROSALINA RIBEIRO CAMPOS DE	0961	
ALMEIDA, TITO FRANCO	0943	
ALMEIDA, TITO FRANCO DE	0963	
ALVARENGA, ROSA DA COSTA	0943	
ALVES, ALMIR	2293	
ALVES, ALUÍSIO	1569	
ALVES, ANTONIO DE CASTRO	1897	
ALVES, BÁRBARA HORTA BARBOSA	1301	
ALVES, BERNARDO	1889	
ALVES, DOMINGOS RODRIGUES	0895	
ALVES, ERNESTO	1605	
ALVES, FRANCISCO DE PAULA RODRIGUES		0063
ALVES, FRANCISCO DE PAULA RODRIGUES		0011, 0695, 0537, 2301, 1651, 1831, 1805, 0775, 0829

ÍNDICE ONOMASTICO

A

ALVES, ISABEL PERPÉTUA DE MARTINS	0895
ALVES, JOÃO LUIZ	1301
ALVES, JOÃO TEIXEIRA	2353
ALVES, JOSÉ CARLOS MOREIRA	1777
ALVES, LANDULPHO	0665
ALVES, LUIS MARIA	2177
ALVES, MARIA RODRIGUES	0011
ALVES, RODRIGUES	0425, 2623, 1603
ALVES, VIRGÍLIO RODRIGUES	0537
ALVIM, CESÁRIO	0581, 0063, 2627, 1331
ALVIM, CESÁRIO PEREIRA	0063
ALVIM, DÉCIO CESÁRIO	1525
ALVIM, JOSÉ CESÁRIO DE FARIA	1525
ALVIM, LAVINHA	0775
ALVIM, MARIA ISABEL DE SOUZA	1543
ALVINO FILHO	1897
AMADO, ANNA DE LIMA AZEVEDO	1037
AMADO, GILBERTO	1037, 1029, 0863
AMADO, JORGE	1309, 1871, 1931
AMADO, MELCHISEDECK DE FARIA	1037
AMÂNCIO, JEANE MARIA	1727
AMARAL, ALBERTO	0893
AMARAL, ANTONIO BARRETO DO	0975
AMARAL, ANTÔNIO BARRETO DO	0221
AMARAL, ANTÔNIO MARCONDES DE OLIVEIRA	0931
AMARAL, GERTRUDES PILAR DO	2557
AMARAL, GURGEL DO	2197
AMARAL, IGNÁCIO MANUEL AZEVEDO DO	1029
AMARAL, JOSÉ BONIFÁCIO DO	0537
AMARAL, JOSÉ MARIA DE	0811
AMARAL, M. ANTONIO A. DE	2377
AMARAL, OSWALDO BRASIL MOURA DO	1041
AMARAL, ROSA CÂNDIDA DE OLIVEIRA	2557
AMARAL, RUBENS DO	0219
AMARAL, TANCREDO DO	0975, 0935
AMBRÓSIO, CORDOLINO JOSÉ	2307
AMÉRICO, JOSÉ	0349, 1309, 1743

ÍNDICE ONOMÁSTICO

A

AMÉRICO, JOSÉ (MINISTRO) 2469
 AMÉRICO, PEDRO 0207
 AMORA, PAULO BERNARDES 0381
 AMORIM, MARIA DE 0339
 ANCHIETA 0625
 ANDRADA, ANTONIO CARLOS RIBEIRO DE 0203
 ANDRADA, CARLOTA DE 0433
 ANDRADA, GABRIELA FREDERICA DE 1511
 ANDRADA, MARTIM FRANCISCO RIBEIRO DE 1511, 0203
 ANDRADAS 0601, 1759
 ANDRADAS (IRMÃOS JOSÉ BONIFÁCIO, ANTONIO CARLOS E MARTIM FRANCISCO)
 2235
 ANDRADE OSWALDO S. 2599
 ANDRADE, ADELAIDE CALDEIRA DE 0327
 ANDRADE, ANTÔNIO JOAQUIM DE MOURA 0437
 ANDRADE, BEATRIZ STELLA PRADO DE MOURA 0437
 ANDRADE, CARLOS DRUMMOND DE 1057
 ANDRADE, CARLOS DRUMMOND DE 0063
 ANDRADE, FELICIANO PESSOA DE 0893
 ANDRADE, FRANCISCA DE BRITO PESSOA DE 0893
 ANDRADE, FRANCISCO VIEIRA DE 1103
 ANDRADE, GODINHO 2043
 ANDRADE, GUIOMAR SOARES DE 0437
 ANDRADE, HORÁCIO 0475
 ANDRADE, JOANA CORREIA DE OLIVEIRA E 1199
 ANDRADE, JOSÉ JANUÁRIO DE CARVALHO PAES DE 1975
 ANDRADE, LEOPOLDINA PIMENTEL GOULART DE 0743
 ANDRADE, MANOEL CÂNDIDO DA ROCHA 0743
 ANDRADE, MANOEL TAVARES DE MENEZES 1753
 ANDRADE, MANUEL CARVALHO PAES DE 1975
 ANDRADE, MANUEL DE CARVALHO PAES DE 1975
 ANDRADE, MARTINS FRANCISCO RIBEIRO DE 0963
 ANDRADE, NUNO DE 2031
 ANDRADE, OSVALDO S. 0565, 1289
 ANDRADE, OSVALDO S. DE 1463
 ANDRADE, OSVALDO 1699, 0017, 0123, 0203, 0231, 1845
 ANDRADE, OSVALDO S. 2183, 2205, 2029, 1981, 0299, 0159, 0035,
 0567, 0573, 1321, 1359, 1573

ÍNDICE ONOMÁSTICO

A

ANDRADE, PAES DE	0589, 1975	
ANDRADE, SOFIA ADELAIDE DE	0581	
ANDRADE, TOMAS ANTÔNIO PESSOA DE	0893	
ANDREA, JÚLIO	1539, 1427	
ANDREA, JULIO	0121	
ANGELO, MARIETA LANZILOTTI DE F.	0489	
ANGELO, SALVATORE DE FRANCESCO	0489	
ANJOS, FRANCISCO BATISTA DOS	0499	
ANTONINA	1191	
ANTONIO CARLOS	0381	
ANTONIO, JOÃO DE SANTO	1331	
ANTONY, ARISTÓTANO	2393	
ANTUNES, ANTONIA BERNARDO DE OLIVEIRA	2281	
AQUINO, ANA ADALGISA DE	0843	
AQUINO, CORREA F. DE	2449	
AQUINO, JOÃO JACQUES FERREIRA DE	0843	
ARAGÃO, ANTONIO FERRAZ MONIZ DE	0249	
ARAGÃO, EGAS MUNIZ SODRÉ DE	0249	
ARAGÃO, FRANCISCO MUNIZ FERRÃO DE	0225	
ARAGÃO, JOSÉ JOAQUIM MONIZ BARRETO E (BARÃO DE ITAPOROROCA)	0249	
ARAGÃO, MARIA ARGOLO MUNIZ SODRÉ DE	0249	
ARAGÃO, MARIA LEOPOLDINA MUNIZ SODRÉ DE	0249	
ARAMBURU, PEDRO	1041	
ARANHA FILHO, OSWALDO	0453	
ARANHA, GRAÇA	1467	
ARANHA, HELOISA GRAÇA	0869	
ARANHA, JOÃO BAPTISTA DE FIGUEIREDO TENREIRO	0761	
ARANHA, M. GRAÇA	2449	
ARANHA, OSWALDO	0701, 1029	
ARARIPE, ALENCAR	1379	
ARAÚJO LIMA (V. MARQUÊS DE OLINDA)	0471	
ARAÚJO, ACRÍSIO TORRES	0403	
ARAÚJO, ALZIRA PARENTE DE	2393	
ARAÚJO, ANA BARBOSA CORREIA DE	2233	
ARAÚJO, ANA LEOPOLDINA LOPES DE	0797	
ARAÚJO, ANTONIO BRESSIO DE	2563	
ARAÚJO, FRANCISCO DAS CHAGAS GOMES DE	2393	

ÍNDICE ONOMÁSTICO

A

ARAÚJO, GUILHERMINA FERREIRA DE	2339	
ARAÚJO, ISABEL LEONOR DA MOTA LEITE E		1357
ARAÚJO, JOÃO JOSÉ CORREIA DE	0043	
ARAÚJO, JOSÉ AUGUSTO	0043	
ARAÚJO, JOSÉ BEZERRA DE	1167	
ARAÚJO, JOSÉ CORTÉZ PEREIRA DE	0629	
ARAÚJO, JOSÉ JOAQUIM NABUCO DE (BARÃO DE ITAPOÃ)		1767
ARAÚJO, JOSÉ JOAQUIM NABUCO DE (SENADOR)		1761
ARAÚJO, JOSÉ NAZARENO SOARES	1073	
ARAÚJO, JOSÉ THOMAZ NABUCO DE	1767	
ARAÚJO, JOSÉ THOMAZ NABUCO DE	1379	
ARAÚJO, JOSÉ TOMÁS NABUCO DE	1645	
ARAÚJO, JOSÉ TOMAZ NABUCO DE	1761	
ARAÚJO, JOSÉ VIEIRA DE	0829	
ARAÚJO, MANOEL AUGUSTO BEZERRA DE		1487
ARAÚJO, MANUEL DE	1415	
ARAÚJO, MARIA BÁRBARA FERREIRA NABUCO DE		1767
ARAÚJO, MARIA DAS DORES	0869	
ARAÚJO, MARIA ESTEFÂNIA DE	1323	
ARAÚJO, MARIA LÚCIA MELLO	0043	
ARAÚJO, MARIANA JOSEFA JOAQUINA DE SÁ		1761
ARAÚJO, PEDRO PEREIRA DE	0079	
ARAÚJO, RÔMULO AUGUSTO	0043	
ARAÚJO, TOMÁZ DE	0629	
ARCHER, REMI	2483	
ARCHER, RENATO	2483	
ARCOVERDE, AUGUSTA MENDES	0647	
ARCOVERDE, DIRCEU	0097	
ARCOVERDE, MARIA JOSÉ FERRAZ	0647	
ARCOVERDE, VALDIR	0647	
ARGOLLO, ANTONIA TEREZA DE SÁ PITTA E		1317
ARGOLLO, ANTONIO DA ROCHA PITTA E		1317
ARGOLO, MIGUEL FREIRE E	0249	
ARINOS, AFONSO	2317	
AROMA, PAULO	2449	
AROUCHE	2219	
ARRAES, MIGUEL	2313, 1579	

ÍNDICE ONOMÁSTICO

A

ARRAES, RAIMUNDO DE MONTE	2449
ARRUDA, CORCINA J. DE	1229
ARRUDA, DORA ISNARDI DE	1229
ARRUDA, JOÃO PONCE DE	2385
ARRUDA, JOSÉ CAVALCANTI DE	1229
ARRUDA, LEOPOLDO COELHO DE	0669
ARTIGAS, GERVÁSIO	0777
ASLAN, NICOLA	1399, 0943, 0509, 2381, 2219, 2287
ASSIS, JOAQUIM JOSÉ DE	1791
ASSIS, MACHADO DE	1821, 1679, 1931, 0159, 2235, 2449
ASSMAR, EDUARDO	2271
ASSUMPTÃO, ALEXANDRE ZACARIAS DE	0119
ASSUMPTÃO, ANA MARIA DA	0983
ASSUMPTÃO, CANDIDA CLARA DE	1369
ASSUMPTÃO, ELVIRA LUZ	0119
ASSUMPTÃO, JOAQUIM JOSÉ DE	1369
ASSUMPTÃO, MARIA VALIER CAVALCANTI DE	0119
ASSUNÇÃO, MARIA FRANCISCA MENDONÇA	1369
ATAÍDE, AUSTREGÉSILO DE	2449
ATAÍDE, RAIMUNDO DE	0191
ATHAYDE, WALTER GERALDO A.	0527
ATTÁVIO, CARLOS HONÓRIO BENEDITO	0335
AURÉLIA, PLACEDINA CAROLINA	1547
AURÉLIO, PEDRO	1125
AUTRAN, FRANCISCA	2349
AVELAR, ANTÔNIO RIBEIRO DE	0375
AVELAR, FELISBERTA BALBINA RIBEIRO DE	2119
AVELINO, GEORGINO	2477
AVELINO, MARIA ASTENGO	1603
AVELINO, MARIA DAS NEVES	1603
AVELINO, PEDRO CELESTINO DE	1603
AVELINS, ANTÔNIO DE NOVAES MELLO	0285
AVERTANO ROCHA	0995
AVIDES, SÍLVIO	2403
ÁVIDOS, ALCINO	0827
ÁVIDOS, FLORENTINO	1171, 0459, 0567
ÁVIDOS, FLORENTINO (SENADOR)	1183

ÍNDICE ONOMASTICO

A

ÁVIDOS, MOACYR	0827	
ÁVILA, ANTONIO GOMES RIBEIRO DE	2119	
AYROSA, PLÍNIO	0975	
AZAMBUJA, GRACIANO A. DE	2139	
AZAMBUJA, ROSAURA MARIA PUREZA ALVES DE	1557	
AZEREDO, BLANDINA DE FIGUEIREDO	0293	
AZEREDO, OZÉAS FRANCISCO DE	0293	
AZEVEDO, ÁLVARES DE	2031	
AZEVEDO, ANA CÂNDIDA ALVES DE	0843	
AZEVEDO, ANA DE MACEDO ALVARES DE	2287	
AZEVEDO, ARNOLFO	0363	
AZEVEDO, CARLOTA AMÁLIA	2531	
AZEVEDO, EULÁLIA MOREIRA RODRIGUES DE	0363	
AZEVEDO, JOÃO ALVARES DE	1399, 2287	
AZEVEDO, JOSAPHAT PARANHOS DE	2473	
AZEVEDO, JOSÉ DA COSTA	1539, 0239	
AZEVEDO, MACEDO	0837	
AZEVEDO, MARLY CORREIA DE	1129	
AZIS, BEN ABDUL	1259	

B

B. VIRGÍNIA	1363	
B. VIRGINIA	0495	
BADARÓ JUNIOR, FRANCISCO	2189	
BADARÓ, ELISA DUARTE	0811	
BADARÓ, FELICIANO COELHO DUARTE	1733	
BADARÓ, GELCIRA PAULINO	2189	
BADARÓ, LUCY PRADO	2189	
BADARÓ, MURILO	1897	
BAENA, ANTONIO LADISLAU MONTEIRO	0253	
BAENA, MARIA BRUNA DE SIQUEIRA	0253	
BAHIA, MANUEL LOPES PEREIRA	2143	
BALBI, ELIODORO	0745	
BALEEIRO, ALIOMAR	1777, 1931, 2449	

ÍNDICE ONOMASTICO

B

BALTAR, ANTONIO BEZERRA	0281
BAMBINI, ROBERTO	1029
BANDEIRA, ALFREDO FERREIRA	2449
BANDEIRA, CARLOS VIANA	2449
BANDEIRA, MARIA AUGUSTA VIANA	2449
BAPTISTA, ANGELINA GOMES	1863
BAPTISTA, FRANCISCO DA COSTA	1863
BAPTISTA, GRACILIANO	1615
BAPTISTA, HERMENEGILDO	0031
BAPTISTA, HILDETE FALCÃO	1863
BAPTISTA, MARIA GIRARD	0031
BARÃO DA ESTÂNCIA	1047
BARÃO DE ANTONINA	1245
BARÃO DE ANTONINA (MACHADO, JOÃO DA SILVA)	0493
BARÃO DE ARAPEHI	1023
BARÃO DE CAMARAGIBE	0879
BARÃO DE CAXIAS (SILVA, LUIZ ALVES DE LIMA E)	1897
BARÃO DE COTEGIPE	0963, 1433, 0571
BARÃO DE COTEGIPE (WANDERLEY, JOÃO MAURÍCIO)	0581, 1937, 0847
BARÃO DE GORUHEBA	0979
BARÃO DE IGUATEMY (ALVIN, FRANCISCO CORDEIRO TORRES E)	1191
BARÃO DE ITAPEMIRIM	1893
BARÃO DE JACUIPE (JUNQUEIRA, LUIZ FRANCISCO GONÇALVES)	1291
BARÃO DE JARAU (ASSUNÇÃO, JOAQUIM JOSÉ DE)	1369
BARÃO DE JAVARI (DODSWORTH, JORGE JOÃO)	1093
BARÃO DE LAGUNA (COSTA, JESUINO LAMEGO DA)	1191
BARÃO DE LORENA (RESENDE, ESTEVÃO RIBEIRO DE)	0709
BARÃO DE LUCENA (LUCENA, HENRIQUE PEREIRA DE)	1651, 0695
BARÃO DE MAMAMGUAPE (FREIRE, FLÁVIO CLEMENTE DA SILVA)	0819
BARÃO DE MAROIM (MELO, JOÃO GOMES DE)	1281
BARÃO DE MERITÍ (BAHIA, MANUEL LOPES PEREIRA)	2143
BARÃO DE PARAIM (LUSTOSA, JOSÉ DA CUNHA)	1305
BARÃO DE PARAPEBA (BARROS, ROMUALDO JOSÉ MONTEIRO DE)	1531
BARÃO DE PINDARÉ (FERREIRA, ANTONIO PEDRO DA COSTA)	1415, 0323
BARÃO DE PIRACICABA (SEGUNDO) (BARROS, RAFAEL TOBIAS DE)	2617
BARÃO DE PIRATININGA (ROSA, ANTONIO JOAQUIM DA)	1411
BARÃO DE POUSO ALEGRE (PEREIRA, ANTONIO RODRIGUES)	1821

ÍNDICE ONOMASTICO

B

BARÃO DE RESENDE (RESENDE, ESTEVÃO RIBEIRO DE)	0709	
BARÃO DE RIO BRANCO (PARANHOS JUNIOR, JOSÉ MARIA DA SILVA)		1831
BARÃO DE SANTA BRANCA (CHAVES, FRANCISCO LOPES)	1411	
BARÃO DE SANTA EULÁLIA (FERREIRA, ANTONIO RODRIGUES DE AZEVEDO)		0363
BARÃO DE SÃO BORJA (V. MONTEIRO, VITORINO JOSÉ CARNEIRO)		2585
BARÃO DE STUDART (STUDART, GUILHERME DE)	2157	
BARÃO DE TEFÉ (V. HOONHOLTZ, ANTONIO LUIZ VON)		0313
BARÃO DE TRAIPU (RIBEIRO, MANOEL GOMES)	1967	
BARÃO DE VASCONCELLOS	2077, 0485, 1733	
BARÃO DE VASCONCELOS	2027, 1999	
BARÃO DE VILA BELA	1913	
BARÃO DE VISTA ALEGRE (BARROS, MANUEL PEREIRA DE SOUSA)		0487
BARÃO DO PORTO FELIZ (SALLES, CÂNDIDO JOSÉ DE CAMPOS)		0655
BARÃO DO RIO BRANCO	1931, 1155	
BARÃO DO RIO BRANCO (PARANHOS JUNIOR, JOSÉ MARIA DA SILVA)		1675, 0695, 0425, 0005
BARÃO E VISCONDE DO RIO PRETO (FIGUEIREDO, AFONSO CELSO DE ASSIS)		0203
BARÃO SMITH DE VASCONCELLOS	2077	
BARÃO SMITH DE VASCONCELOS	1999	
BARÃO SMITH VASCONCELLOS	2027	
BARATA, ANNA AMÁLIA JOSEFINA	2087	
BARATA, ANTONIO MARCELINO CARDOSO		1413
BARATA, CIPRIANO	1687	
BARATA, GABRINA DE MAGALHÃES	1413	
BARATA, GEORGINA MAGALHÃES	1413	
BARATA, JACINTA MARIA DE MELLO FREIRE	2051	
BARATA, JOAQUIM DE MAGALHÃES CARDOSO	1413	
BARATA, JOAQUIM MAGALHÃES	0289, 0035	
BARATA, JÚLIO	0381	
BARATA, MAGALHÃES	0035, 0039, 0009, 0119, 1407, 1283	
BARATA, MANOEL JOSÉ DE MELLO FREIRE	2051	
BARATA, MANUEL	2051	
BARATA, MÁRIO	0863	
BARBEDO, ALCIDES BELLO	1449	
BARBOSA LIMA	1741	

ÍNDICE ONOMASTICO

B

BARBOSA LIMA SOBRINHO	0115
BARBOSA, ANA DA CUNHA	0311
BARBOSA, DOMINGOS	0113
BARBOSA, EDGAR	0629
BARBOSA, FRANCISCO DE ASSIS	0381, 1309, 0895, 2147
BARBOSA, FRANCISCO DE ASSIS JOÃO PINHEIRO	1331
BARBOSA, FRANCISCO VILELA (MARQUÊS DE PARANAGUÁ)	1575, 0983
BARBOSA, JANUÁRIO DA CUNHA	1587
BARBOSA, LÁZARO	2133
BARBOSA, LUIZ ANTONIO	1301
BARBOSA, MÁRIO DE LIMA	2449
BARBOSA, ONEIDE PIMENTA	1817
BARBOSA, RUI	1845, 0979, 1673, 1425, 1123, 1309, 1321, 1491, 1931, 2293, 2031, 1981, 2147, 2545, 2405, 2339, 0493, 0695, 0231, 0249
BARBOSA, RUY	0249, 0049, 2183, 2227, 1511, 0843, 1097, 1679, 1753
BARBOSA, SEBASTIÃO FERREIRA	1817
BARCELLOS, VICENTE LORETO DE	2399
BARCELOS, ALANO	2433
BARONESA DE ANANJÁS	0289
BARONESA DE MONJARDIM	2025
BARRADAS, JOÃO DE SOUZA	0915
BARRADAS, MARIA DO CARMO	0915, 0471
BARREIRA, GENTIL	0877
BARREIROS, JOSEFA EMERENCIANA	1675
BARRETO FILHO, MELLO	1029
BARRETO, ANA BENIGNA DE SÁ	1767
BARRETO, ANA MARIA CAVALCANTI A.	0921
BARRETO, ASTRID RENAUX	1147
BARRETO, BRIGITTE MACH	0649
BARRETO, CERES SILVA	1147
BARRETO, DANTAS	1567, 1339, 0687
BARRETO, DOMÍCIO GONDIM	1195
BARRETO, EDITH GONDIM	0649
BARRETO, FRANCISCA PAES (MARQUÊS DE RECIFE)	1767
BARRETO, FRANCISCO ANTONIO DE SÁ	1767

ÍNDICE ONOMÁSTICO

B

BARRETO, FRANCISCO XAVIER PAES DE MELLO	0989
BARRETO, GUTEMBERG	0649
BARRETO, INÁCIO DE BARROS	0921
BARRETO, JOÃO BOSCO BRAGA	1115
BARRETO, JOÃO P. DOS SANTOS	2287
BARRETO, JOSÉ DE ALMEIDA	0565
BARRETO, MARIA ANA PAES	0871
BARRETO, MOACIR SOBRAL	1809
BARRETO, NARCIZA THEREZA DE JESUS	0931
BARRETO, RÊGO (GENERAL)	0069
BARRETO, ROSENDO MUNIZ	0963
BARRETO, TOBIAS	1615, 0681, 2563
BARRETO, TUPY	1147
BARROS FILHO, ANTÔNIO EMÍDIO DE	1801
BARROS, ADEMAR DE	2183, 2151
BARROS, ANTONIO AUGUSTO MONTEIRO DE	1881
BARROS, ARCANJA CAVALCANTE	2623
BARROS, BALBINO	0721
BARROS, CATARINA MARIA DE	2053, 2377
BARROS, CELSO	2513
BARROS, EDGAR DE VASCONCELOS	0381
BARROS, ELIA DE	1915
BARROS, EVARISTO MONTEIRO DE	1881
BARROS, FRANCISCA MONTEIRO DE	1643
BARROS, FRANCISCO BORGES DE	0651
BARROS, FRANCISCO DO REGO	0919, 0871
BARROS, FREITAS	1359
BARROS, HELENA DE	1331
BARROS, HERMELINDA AZEVEDO	0721
BARROS, IGNÁCIO GABRIEL MONTEIRO DE	1881
BARROS, ISABEL NUNES DE	1073
BARROS, JOÃO JOAQUIM DA CUNHA REGO	1199
BARROS, JOAQUIM BALDOINO DE	1073
BARROS, JOSÉ DA COSTA	2057
BARROS, JOSÉ GOES DE CAMPOS	2265
BARROS, JOSÉ MARCELINO DE	2053, 2377
BARROS, JOSÉ NUNES DE	1073

ÍNDICE ONOMASTICO

B

BARROS, JOSEFA RODRIGUES DE	1915	
BARROS, LUCAS ANTONIO MONTEIRO DE	1881,	0199
BARROS, LUCAS AUGUSTO MONTEIRO DE	1643	
BARROS, LUIZ DE GONZAGA	0925	
BARROS, LUIZA CLARA DE SANTA RITA B. DE		0651
BARROS, LUIZA MARGARIDA BORGES DE	0651	
BARROS, MANOEL JOSÉ MONTEIRO DE	1881	
BARROS, MANOEL MONTEIRO DE	1881	
BARROS, MANUEL	2623	
BARROS, MANUEL JOSÉ MONTEIRO DE	2107	
BARROS, MARIA EUGENIA DA CUNHA REGO	1199	
BARROS, MARIA PEREIRA DE SOUZA	0487	
BARROS, MARIA TEREZINHA NUNES DE	1073	
BARROS, MÁRIO GOMES DE	2445	
BARROS, PAULO	0735	
BARROS, PEDRO JOSÉ DA COSTA	2345	
BARROS, PEDRO JOSÉ DA COSTA (TENENTE-CORONEL)		2283
BARROS, PEDRO RODRIGUES DE	1915	
BARROS, PRUDENTE JHOSÉ DE MORAES E	2031	
BARROS, PRUDENTE JOSÉ DE MORAES E	2287, 2301, 2545, 2067, 0485,	
0379, 0409, 0441, 0673, 0233, 0237, 0303, 0053, 0115, 0103, 0169,		
0183, 1379, 0829, 1097, 1605, 1791		
BARROS, RAPHAEL TOBIAS DE	2617	
BARROS, RODRIGO ANTONIO MONTEIRO DE	1881	
BARROS, ROMUALDO JOSÉ MONTEIRO DE	1531	
BARROS, ROSALINA PINTO DE	0721	
BARROS, SOPHIA OLIVEIRA DE	2617	
BARROS, THYLMA MORAIS DE	0621	
BARROS, UMBELINO CORREA DE	0621	
BARROS, VIRGÍLIO JOSÉ DE	1945	
BARROSO, ANTONIA	0451	
BARROSO, EMÍLIA CUNHA	1707	
BARROSO, GUSTAVO	1897	
BARROSO, HERMÍNIO	1707	
BARROSO, JOAQUIM LIBERATO	0451	
BARROSO, MARIA LINA DA CRUZ	0451	
BARROSO, MARIA MASCARENHAS	0797	

ÍNDICE ONOMASTICO

B

BARROSO, PARCIFAL 0577
 BARROSO, PARSIFAL 0759
 BARROSO, SALLES 2151
 BASTOS FILHO, JOSÉ MOREIRA 0979, 0903
 BASTOS, AURELIANO CANDIDO TAVARES 0585
 BASTOS, CASSIANO G. TAVARES 0585
 BASTOS, CECÍLIA 1171
 BASTOS, CÍCERO 1171
 BASTOS, HUMBERTO 2449
 BASTOS, JOSÉ TAVARES 0585
 BASTOS, MANUEL LEITE 0771
 BASTOS, ROSA CÂNDIDA TAVARES 0585
 BATH, SÉRGIO E MARISA 1029
 BATISTA, BENTO BENEDITO DE ALMEIDA 2553
 BATISTA, CARLOTA 1733
 BATISTA, CÍCERO ROMÃO (PADRE) 0577, 1981
 BATISTA, MARIA FRANCISCA DE ALMEIDA 2553
 BAYMA, ALEXANDRE MARCELINO 0591
 BAYMA, ANITA KOBLITZ 0269
 BAYMA, LUIZ MUNIZ 2483
 BAYMA, MANOELA SION 0591
 BAYMA, MANUEL FERREIRA 0269
 BAYMA, MARIA GERTRUDES BRANDÃO 0269
 BEAR, ELI 2421
 BECK, ANIBAL DI PRIMIO 0093
 BECKER, DOLORES BUNNEMANN 2277
 BECKER, HUGO 2277
 BECKER, MARTHA BAUER 2277
 BECKER, OTAIR 0279
 BEHAR, ELI 1605
 BEIT, CHE BAB 0609
 BELFORT VIEIRA 0407
 BELFORT, ANTONIO DE SALLES NUNES 1325
 BELFORT, ISABEL MARCELINA NUNES 0317
 BELFORT, ISABEL NUNES 1325, 1323
 BELISÁRIO, F. 0847
 BELISÁRIO, FRANCISCO 0425

ÍNDICE ONOMASTICO

=

BELLO, L. A. L. DE OLIVEIRA	0031
BELO, JOSÉ MARIA	2449
BELO, LUÍS ALVES DE FREITAS	0873
BELO, MARIA CÂNDIDA DE OLIVEIRA	0873, 1897
BELO, NIWTON DE BARROS	0269
BELTRÃO, MARIA ANGELINA	2077
BELTRÃO, POLICARPO JOSÉ DE FARIA	2077
BENÁRIO, LÉO	1871
BENEVIDES, ANTONIA CABRAL	0577
BENEVIDES, CARLOS EDUARDO	0577
BENEVIDES, MARIA REGINA DE BORBA	0577
BENIGNO, MANOEL	1391
BENITEZ, JUSTO PASTOR	1931, 2449
BENTES, DIONYSIO AUSIER	0643
BENTES, MARIA HELOISA DE ANDRADE	0643
BERGER, EDITH	0727
BERGER, THEÓPHILO	0727
BERNARDES FILHO, ARTHUR	0381
BERNARDES, ANTONIO DA SILVA	0381
BERNARDES, ARTHUR	0249, 0203, 0035, 0121, 0771, 0785, 2255, 1981, 2147, 2183, 2227, 2405, 1573, 1583, 0863, 0843, 1693, 0979
BERNARDES, ARTHUR DA SILVA	0375
BERNARDES, ARTHUR DA SILVA	2563
BERNARDES, ARTUR DA SILVA	0581
BERNARDES, CLÉLIA VAZ DE MELO	0375
BERNARDES, JUAREZ	1077
BERNARDES, MARIA ANICETA DA SILVA	0381
BERNARDES, SOPHIA DE AZEVEDO	0375
BERREDO DE MENEZES	1627
BETAR, E.	2423
BETHENCOURT, CARDOZO DE	2449
BEVILACQUA, CLÓVIS	1503
BEZENA, ALCIDES	1549
BEZERRA CAVALCANTI	0937
BEZERRA NETO, SILVINO	1487
BEZERRA, ALICE DE GODOY	1487
BEZERRA, JOSÉ ALVES	0149

ÍNDICE ONOMASTICO

B

BEZERRA, LEONEL JUCÁ	0297
BEZERRA, SEBASTIÃO JOSÉ	1567
BEZERRA, SILVINO	1487
BEZERRA, YOLANDA TEIXEIRA	2575
BEZERRIL, JOSÉ FREIRE	1599
BEZERRIL, MARIA FONTENELLE	1599
BEZOURO, GABINO	1967, 1993
BILAC, OLAVO	0829
BILAC, OLAVO BRAZ MARTINS DOS GUIMARÃES	0153
BILL ABERDEEN	2039
BITAR, ORLANDO	2449, 0695
BITENCOURT (MARECHAL, MINISTRO DA GUERRA)	1605
BITTENCOURT, AGNELLO	1445, 0693
BITTENCOURT, AGNELO	1397, 1403, 1991
BITTENCOURT, ANTÔNIO DE LUCENA	0757
BITTENCOURT, ANTONIA MARIA	1245
BITTENCOURT, CLEMENTE MARIANI	2449
BITTENCOURT, HAIDÉIA LAGO	0547
BITTENCOURT, JOÃO GUILHERME LAMEIRA	1413
BITTENCOURT, LAMEIRA	2305
BITTENCOURT, LÚCIO (SENADOR)	1293
BITTENCOURT, MARIA DO PERPÉTUO SOCORRO C.	0757
BITTENCOURT, MARIA LAMEIRA	1283
BITTENCOURT, MARIA URANIA ARAUJO	1283
BITTENCOURT, MARTA SPACTH	0547
BITTENCOURT, NORBERTO LÚCIO	0547
BITTENCOURT, OTÍLIA PEREIRA	0757
BITTENCOURT, RAIMUNDO LAMEIRA	1283
BIVAR, D. RUY CID DE	1313
BLAKE, A. V. A. SACRAMENTO	1925
BLAKE, A. V. SACRAMENTO	0963, 2539
BLAKE, AUGUSTO ALVES SACRAMENTO	0673
BLAKE, AUGUSTO SACRAMENTO	0499, 2529, 1205
BLAKE, AUGUSTO V. A. SACRAMENTO	1855, 2143
BLAKE, AUGUSTO VICTORINO ALVES SACRAMENTO	0651, 0589, 0601, 0005, 0309, 0341, 1291, 1343
BLAKE, AUGUSTO VICTORINO SACRAMENTO	0847, 1565, 1399, 1431, 0957, 0179, 0613, 0513, 2219, 2107

ÍNDICE ONOMÁSTICO

B

BLAKE, AUGUSTO VITORINO ALVES DO 2357
 BLAKE, AUGUSTO VITORINO ALVES DO SACRAMENTO 2557, 0585, 0777,
 0887
 BLAKE, AUGUSTO VITORINO ALVES SACRAMENTO 1433, 1273, 0495, 2439,
 2329
 BLAKE, AUGUSTO VITORINO ALVES SACRAMENTO 0743
 BLAKE, AUGUSTO VITORINO SACRAMENTO 0209, 2241, 2381, 2397, 2553,
 2531, 2055, 2159, 1235
 BLAKE, AUGUSTO VITOTINO ALVES DO SACRAMENTO 1985
 BLAKE, SACRAMENTO 1975, 1989, 2035, 2031, 2287, 2285, 2311, 2157,
 2071, 2113, 2119, 2081, 2349, 0199, 0259, 0001, 0467, 0509, 0533,
 0519, 0739, 0761, 1241, 1271, 1199, 1415, 1395, 0889, 0885, 0905,
 1101, 1107, 0975, 1821, 1587, 1629, 1673, 1747, 1515, 1497, 1533,
 1521, 1901, 0855, 0811, 1347, 1313
 BLAKE, SACRAMENTO AUGUSTO VITORINO 0983
 BLENTINO, JOSÉ 2227
 BLEY, JOÃO PUNARO 1447
 BOABAID, STÉLIO CASCAES 0751
 BOAS, JOÃO VILLAS 2569
 BOAS, MARIA DE NURIA VILLAS 2597
 BOCAIUVA, QUINTINO 2067, 2081
 BOCAIUVA, QUINTINO 0425
 BOCAIUVA, QUINTINO 0001
 BOCAIUVA, QUINTINO 1763, 1539
 BOCAIUVA, QUINTINO 1605, 0971, 0931, 0553, 2409, 1979
 BOITEAX, LUCAS ALEXANDRE 2553
 BOITEUX, LUCAS ALEXANDRE 0571, 1539
 BOLES, JOÃO 0513
 BOLÍVAR, SIMON 2223
 BOMILCAR, ARTHUR 2449
 BONAPARTE, NAPOLEÃO 2287, 0513
 BONATO, MARIA ODETE BRANDALISE 1135
 BONATO, ORESTE FLORIANI 1135
 BONATO, YOLANDA B. 1135
 BONAVIDES, NEOPHITO FERNANDES 1195
 BONIFÁCIO, JOSÉ 1269, 0899, 1357, 0857, 0855, 1965, 0625, 0651,
 0633, 0311, 0295, 0291, 2333, 2485, 2071, 2075, 2057, 2107

ÍNDICE ONOMÁSTICO

B

BONIFÁCIO, JOSÉ (SILVA, JOSÉ BONIFÁCIO DE ANDRADE E)	0777
BONIFÁCIO, JOSÉ (V. SILVA, JOSÉ BONIFÁCIO DE ANDRADE E)	0069, 2113
BORBOREMA, WALFREDO DE ALBUQUERQUE	1137
BORGES DE MEDEIROS	0807
BORGES, ALITA PINHO	2197
BORGES, ANA GUILHERMINA DE OLIVEIRA	0895
BORGES, ANDREA MARQUES VELOZO	2029
BORGES, ANÍSIO PEREIRA	2029, 2595
BORGES, BENTO DE SOUZA	1273
BORGES, JOSÉ MARTINIANO DE OLIVEIRA	0895
BORGES, MANOEL VELLOSO	2595
BORGES, MANUEL LUIS DA SILVA	2013
BORGES, MARIA ESTHER DO PINHO	2197
BORGES, MARTINIANO	2321
BORGES, MAURO	2353
BORGES, PAULO	2353
BORGES, PRISCILA FREIRE VELLOSO	2595
BORGES, RICARDO	2079, 0289, 0643, 1829, 1791, 1705
BORGES, VIRGÍNIA VELLOSO	2029, 2595
BORGES, VIRGÍNIO VELLOSO	2565
BORMANN, OSCAR	2449
BORNHAUSEN, EUDÉA BARRETO	1461
BORNHAUSEN, GUILHERMINA BITTENCOURT	1121
BORNHAUSEN, IRINEU	1461, 0593
BORNHAUSEN, JOÃO	1121
BORNHAUSEN, MARIA KONDER	1461
BORNHAUSEN, MARIETA KONDER	1121
BOSCO, JOÃO	0727
BOTELHO, FRANCISCO ANDRADE	1699
BOTO, SEBASTIÃO GASPAR DE ALMEIDA	0287
BOULANGER, L. A.	1521
BOURNE, RICHARD	1029
BRAGA JUNIOR, JOÃO DOS SANTOS	1727
BRAGA, ANA BARRADAS DA COSTA	0815
BRAGA, ANTONIO DE SOUZA	2345
BRAGA, ANTONIO LACERDA	2215

ÍNDICE ONOMASTICO

B

BRAGA, ANTONIO RODRIGUES FERNANDES	2361, 0263
BRAGA, ÁUREA PINHEIRO	1263
BRAGA, DULCE SALLES CUNHA	0255
BRAGA, ETELVINA PEREIRA	1263
BRAGA, FIRMO	1791
BRAGA, FRANCISCO JOSÉ DA COSTA	0815
BRAGA, FRANCISCO SATURNINO	2433
BRAGA, HELENA WOLF DE MELLO	2441
BRAGA, JOÃO DOS SANTOS	1263
BRAGA, JOSÉ DE MELLO	2441
BRAGA, MARIA JOSÉ PINHEIRO BRANDÃO	2441
BRAGA, MARIA MARGARIDA DE SOUZA	2009
BRAGA, NICE	2215
BRAGA, RACHEL SATURNINO	2433
BRAGA, RAMIRO	2433
BRAGA, RUBENS DE MELLO	0177
BRAGA, SATURNINO	1151
BRAGA, SEMÍRAMIS BARROS	2215
BRAGA, WILSON	2163
BRANCO FILHO, A. COELHO	1643
BRANCO, A. COELHO	1845, 0693, 0419
BRANCO, A. DE JANEIRO COELHO	2323
BRANCO, ALICE ALMENDRA GAYOSO CASTELO	0763
BRANCO, ALVES	2035
BRANCO, CASTELO	2317, 2169
BRANCO, CELSO RAMOS	0279
BRANCO, FRANCISCA DE PAULA LINS CASTELO	1143
BRANCO, FRANCISCO CALDEIRA DE CASTELLO	2051
BRANCO, HUMBERTO DE ALENCAR CASTELO	0305
BRANCO, JOÃO ALVES	2035
BRANCO, JUSTINA DE MENDONÇA CASTELO	2005
BRANCO, MANOEL ALVES (SENADOR)	2219
BRANCO, MANUEL ALVES	2219
BRANCO, MARIA DO CARMO TÁVORA CASTELO	0763
BRANCO, OSCAR GIL CASTELO	0763
BRANDÃO FILHO, JÚLIO BUENO	1805
BRANDÃO, FRANCISCO AUGUSTO DE PAIVA	1805

ÍNDICE ONOMASTICO

B

BRANDÃO, FRANCISCO BUENO	1805	
BRANDÃO, FRANCISCO PEDRO SOARES	0871	
BRANDÃO, JÚLIO BUENO	0381	
BRANDÃO, MANOEL GOMES	0931	
BRANDÃO, MORENO	0353, 2233	
BRANDÃO, SILVIANO	1699, 0843	
BRANDT, FELISBERTO CALDEIRA (MARQUÊS DE BARBACENA)	2219	
BRANNSCHWEILER, JORGE JACOB	2551	
BRANT, GREGÓRIO CALDEIRA	0777	
BRANT, PEDRO CALDEIRA (CONDE DE IGUAÇU)	0777	
BRÁS, WENCESLAU	0121, 0895	
BRASIL, ANTONIO POMPEU DE SOUZA	2547	
BRASIL, ASSIS	1473	
BRASIL, CLÁUDIO PACHECO	2495	
BRASIL, THOMAS POMPEU DE SOUZA	0335, 0213	
BRASIL, THOMÁS POMPEU DE SOUZA	1373	
BRASIL, TOMAIS POMPEU DE SOUZA	2547	
BRASIL, TOMAZ POMPEU DE SOUSA (SENADOR)	0979	
BRAZ, WENCESLAU	1805	
BRÁZ, WENCESLAU	1741	
BRAZ, WENCESLAU	2227, 0425, 0775	
BRAZ, WENSCELAU	0203	
BRAZIL, ASSIS	2449	
BRESOLIN, ANTONIO	0093	
BRÍGIDO, JOÃO	2345	
BRIGÍDO, JOÃO	2143	
BRÍGIDO, JOÃO	1855	
BRIGUIET, F.	0063	
BRINDEIRO, DJACY FALCÃO	0713	
BRISOLLA, C. MONTEIRO	0221	
BRITO, AGNELO CARVALHO	1793	
BRITO, AMARO SOARES CAVALCANTI DE	0173	
BRITO, CÂNDIDA NOLASCO DE	1903	
BRITO, FLÁVIO DA COSTA	0017	
BRITO, FRANCISCO CUSTÓDIO DE	2057	
BRITO, GRATULIANO DA COSTA	0349	
BRITO, HENRIQUE	0305	

ÍNDICE ONOMASTICO

B

BRITO, JOÃO CORREA DE	1903	
BRITO, JOAQUIM APOLINÁRIO PEREIRA	1507	
BRITO, JOSÉ GABRIEL DE LEMOS	2333	
BRITO, THEOTONIO DE	2051	
BRITTO, ANTONIO	2513	
BRITTO, HELENA DA COSTA	0821	
BRITTO, JOSÉ RAMALHO DE	0821	
BRITTO, JUVENIL ANTONIO DE	0305	
BRITTO, LEUR ANTONIO DE	0305	
BRITTO, LUIZ NAVARRO DE	1931	
BROECK, MATHEUS VON DEN	1615	
BROSSARD, PAULO	1821, 1309, 0359, 2449	
BRUM, ANDRÉ CARDOSO DE	0557	
BRUM, CAROLINA CARDOSO DE	0557	
BRUTUS, PEDREIRA	1029	
BUENO, AMBROSINA PARASSU BORGES COIMBRA	1169	
BUENO, ANA GERTRUDES PIMENTA	1479	
BUENO, ANTÔNIO DE PAIVA	0833	
BUENO, FRANCISCO ANTONIO PIMENTA	1479	
BUENO, FRANCISCO DA CUNHA	0131	
BUENO, FRANCISCO DE PAIVA	1805	
BUENO, JERONIMO COIMBRA	1163	
BUENO, JOSÉ ANTONIO PIMENTA	1479	
BUENO, JOSÉ ANTONIO PIMENTA (VISCONDE DE SÃO VICENTE)	1173	
BUENO, MARIA DO CARMO DA CUNHA	0131	
BUENO, OROZIMBO SOUZA	1169	
BUENO, SEBASTIANA EUDÓXIA CUNHA	0131	
BUENO, UMBELINA COIMBRA	1169	
BULHÕES, AUGUSTO DE	1655	
BULHÕES, INÁCIO SOARES DE	1655, 0955	
BULHÕES, LEOPOLDO	1655, 1735, 2561	
BULHÕES, LEOPOLDO DE	0955	
BULHÕES, SENADOR	0955	
BURLAMAQUI, AMANDA	0183	
BURLAMAQUI, POLIDORO CÉSAR	0183	
BUZAIID, ALFREDO	2449	

ÍNDICE ONOMASTICO

C

CABRAL, ALFREDO EULIPES JACSON	2597
CABRAL, ANA DE ASSIS	2163
CABRAL, CID PINHEIRO	1605
CABRAL, EDITH BORGES	0759
CABRAL, FAUSTO AUGUSTO BORGES	1707
CABRAL, LÚCIA GENTIL	0759
CABRAL, MILTON	2469
CABRAL, MYRIAM ERNANY	2163
CABRAL, NEY	2449
CABRAL, RAUL CONRADO	0759
CABRAL, SEVERINO BEZERRA	2163
CAFÉ FILHO	2193, 2477, 1871, 0541
CAFÉ FILHO (CAFÉ FILHO, JOÃO FERNANDES CAMPOS)	2205
CAFÉ FILHO, JOÃO FERNANDES CAMPOS	0851
CAGGIANI, IVO	0929
CAIADO, ANA CONSTANÇA GUILHERMINA DE C.	0777
CAIADO, ANTÔNIO RAMOS	0685
CAIADO, ANTONIO	0339
CAIADO, ANTÔNIO JOSÉ	0081, 0685
CAIADO, ANTONIO RAMOS	0243
CAIADO, ANTONIO RAMOS (SENADOR)	0725
CAIADO, CLAUDINA FAGUNDES	0339
CAIADO, ELCIVAL	0685
CAIADO, EMIVAL	0477, 0243
CAIADO, EMIVALDO	0339, 0725
CAIADO, LUIS ANTONIO	1945
CAIADO, MARIA DE ALENCASTRO	1945
CAIADO, MARIA DE AMORIM	0685
CAIADO, MARIA DO CURADO	0685
CAIADO, NOÊMIA	0477
CAIADO, SENADOR	0955
CAIADO, TORQUATO RAMOS	0339
CAIO, JÚLIO CESAR	1013
CAIXETA, JOSÉ DO NASCIMENTO	0449
CALADO, MARECHAL	2623
CALASANS, RODRIGUES O.	2449
CALDAS, DAVID MOREIRA	2389

ÍNDICE ONOMASTICO

C

CALDAS, HONORATO CÂNDIDO FERREIRA	0829
CALKINS, NORMAN ALLISON	2449
CALLADO, ANTÔNIO	1029
CALMON DE SÁ, ANGELO	1063
CALMON, AUGUSTO PEDRINHA DU PIN	1259
CALMON, GÓIS	1259
CALMON, JOSÉ GABRIEL DE ALMEIDA	2143
CALMON, MARIA DOS PRAZERES DE GÓES	2147
CALMON, MIGUEL	0305
CALMON, PEDRO	0063, 1259, 2623
CALMON, VIRGINA DE MEDEIROS	1259
CALMON, VIRGÍNIO	1259
CALMON, XENÓCRATES	1259
CALÓGERAS, PANDIÁ	0695
CALS, CÉSAR	0149
CÂMARA JUNIOR, JOAQUIM MATTOSO	2449
CÂMARA, ADAUTO MIRANDA RAPOSO	0639
CÂMARA, ALFREDO ARRUA	2197
CÂMARA, ALFREDO PINHEIRO CORREA DA	0359
CÂMARA, DOM JAIME DE BARROS	1841
CÂMARA, EUSÉBIO DE QUEIRÓZ MATOSO DA	1399
CÂMARA, EUZÉBIO DE QUEIROZ DE MATTOSO	2055
CÂMARA, FLORA CORREA DA	1781
CÂMARA, HERONIDES	1185
CÂMARA, JAIME DE BARROS (CARDEAL)	0851
CÂMARA, JOÃO SEVERIANO	1815
CÂMARA, JOSÉ	2449
CÂMARA, JOSÉ AURÉLIO SARAIVA	2345, 2143, 1639
CÂMARA, JOSÉ GOMES B.	2449
CÂMARA, MANUEL FERREIRA	2071
CÂMARA, MARIA RODRIGUES DA	1341
CÂMARA, RINALDO PEREIRA DA	1781
CÂMARA, VICENTE RODRIGUES DA	1341
CÂMARA, ZEFERINA PEREIRA DA	0359
CAMARÃO, CLARA	0887
CAMARGO, AFFONSO	0523
CAMARGO, AFFONSO ALVES DE	0059

ÍNDICE ONOMASTICO

c

CAMARGO, AFONSO ALVES DE 2117
 CAMARGO, FRANCISCA DE PAULA 2117
 CAMARGO, GINA TEREZINHA FLORES 0059
 CAMARGO, ISMÊNIA MARÇALLO 0059
 CAMARGO, MARIA GERTRUDES 0633
 CAMARGO, MARIA JOAQUINA DE 0633
 CAMARGO, PEDRO ALÍPIO ALVES DE 0059
 CAMEU, FRANCOLINO 0131, 0425, 1605, 1301, 2449
 CAMPORA, HECTOR 0801
 CAMPOS FILHOS, SYLVIO DE 0461
 CAMPOS SALES 1763
 CAMPOS SALLES (V. SALLES, MANUEL FERRAZ DE CAMPOS) 0011
 CAMPOS, ANTÔNIO RIBEIRO 0513
 CAMPOS, BERNARDINO DE 0233
 CAMPOS, BERNARDINO JOSÉ DE 0461
 CAMPOS, CARLOTA JOAQUINA DE 1663
 CAMPOS, CLARA MARIA DE 2219
 CAMPOS, DÉA DANTAS 2169
 CAMPOS, ENÉAS 0669
 CAMPOS, ESTELITA 1655
 CAMPOS, FAUSTINA CÂNDIDO DE 0133
 CAMPOS, FELISBINA ROSA GONZALES DE 0461
 CAMPOS, FRANCISCO 1463
 CAMPOS, FRANCISCO CARNEIRO DE 0199, 0277
 CAMPOS, FRANCISCO DE CASTRO RODRIGUES 2169
 CAMPOS, GEORGE 0415
 CAMPOS, GUILHERME DE SOUZA 1451
 CAMPOS, HONORINA DE OLIVEIRA 2427
 CAMPOS, ISABEL JACINTA DE OLIVEIRA 2119
 CAMPOS, JOÃO SALES DE 0415
 CAMPOS, JOSÉ CARNEIRO DE 1629, 0857
 CAMPOS, JOSÉ JOAQUIM CARNEIRO DE 0857
 CAMPOS, JOSÉ JOAQUIM CARNEIRO DE (MARQUÊS DE CARAVELAS) 0561
 CAMPOS, JOSÉ LUIS COELHO E (PAI) 1663
 CAMPOS, MANUEL CARNEIRO DE 1291
 CAMPOS, MARCOLINA FERRAZ DE 0655
 CAMPOS, MARIA STELLA TAMBELLINE DE O. 2427

ÍNDICE ONOMÁSTICO

C

CAMPOS, MARIA TEREZA DE QUEIROZ 2621
 CAMPOS, MILTON 2293, 2169, 2505, 0843, 1561, 1163
 CAMPOS, MILTON (SENADOR) 1057
 CAMPOS, MILTON SOARES 2169
 CAMPOS, OLYMPIO 2261, 2487
 CAMPOS, OLYMPIO DE 2019
 CAMPOS, PADRE OLIMPIO 1837
 CAMPOS, PETRONILA DE QUEIROZ 2621
 CAMPOS, PORFÍRIA MARIA DE SOUZA 2261, 1053
 CAMPOS, REGINA SOARES 2169
 CAMPOS, RITA MENESCAL 0669
 CAMPOS, ROSALINA RIBEIRO 0513
 CAMPOS, SEBASTIÃO FLORENTINO 2621
 CAMPOS, VIRGÍNIA AMÁLIA CARNEIRO DE 0199
 CAMPOS, VIRGÍNIA MARIA CARNEIRO DE 0277
 CAMPOS, WALDOMIRO DE OLIVEIRA 2427
 CANALE JUNIOR, HUMBERTO 0319
 CANALE, HUMBERTO 0319
 CANALE, ILVA MENDES 0319
 CANALE, MAYSA XAVIER 0319
 CANALLE, ANTONIO MENDES 2097
 CANDELÁRIA, MARIA DA 2381
 CANEDO, GUILHERMINA THEODOLINA DA SILVA 0767
 CANELLAS, ALBERTO LUIZ 1493
 CANELLAS, HERCÍLIA LARA 1493
 CANELLAS, SUELY MARIA DE PINHO 1493
 CAPANEMA, GUSTAVO 1849, 2623, 2169, 2513
 CAPANEMA, GUSTAVO XAVIER DA SILVA 1057
 CAPANEMA, MARCELINA JÚLIA DE FREITAS 1057
 CARAPEBA, ANTÔNIO JOAQUIM DA SILVA 0009
 CARDOSO, ADALGISA LEITE 0645
 CARDOSO, ANTÔNIA NUNES 0617
 CARDOSO, ANTONIO 2239
 CARDOSO, BERNARDINO RODRIGUES 2071
 CARDOSO, CECÍLIA RIBEIRO 0605
 CARDOSO, ERNA WEBWE 2239
 CARDOSO, FAUSTO 2261, 2487

ÍNDICE ONOMASTICO

C

CARDOSO, GRACHO	1647
CARDOSO, JOELINA	2131
CARDOSO, JOSÉ FERREIRA SERRÃO	0605
CARDOSO, LEONIDAS	0789
CARDOSO, LISETTE DA SILVA	0645
CARDOSO, MANUEL INÁCIO FIGUEIRA	0311
CARDOSO, MARIA BENJAMIN SERRÃO	0605
CARDOSO, MAURÍCIO DE AZEVEDO BÚCIO	2131
CARDOSO, MELCHÍADES	0645
CARDOSO, MIRENA	2131
CARDOSO, NAYDE SILVA	0789
CARDOSO, PHILOMENA DE PINA	0617
CARDOSO, RUTH CORREA LEITE	0789
CARIBÉ, J.	0727
CARLOS, ANTONIO	0785, 1687, 2255
CARMELO, ANTONIO	2261
CARMELO, GENEROSA DO MONTE	0987
CARMELO, JESUÍNO DO MONTE (PADRE)	0633
CARMO, IZABEL VICTÓRIA DE MATTOS P. DO	0389
CARMO, J. A. PINTO	0843
CARMO, J. A. PINTO DO	1297, 0881, 1241, 0533, 0561, 0777, 2287, 2485, 2119
CARMO, JOSÉ ARIMATÉIA PINTO DO	2449, 1389
CARNEIRO, ALICE	2469
CARNEIRO, ALICE DE ALMEIDA	2469
CARNEIRO, AMARO	0937
CARNEIRO, ANA DE ARAÚJO DOMINGOS	1639
CARNEIRO, ANTONIO JOAQUIM DE SOUZA	2197
CARNEIRO, ANTONIO JOAQUIM DE SOUZA	2197
CARNEIRO, CARMEM PERIM CASAGRANDE DE S.	2197
CARNEIRO, DAVI	0829
CARNEIRO, DAVID	2437
CARNEIRO, EDSON	2197
CARNEIRO, JOANA	2035
CARNEIRO, JOÃO VIEIRA	2469
CARNEIRO, JOAQUIM DOMINGOS	1639
CARNEIRO, JOSÉ JOAQUIM DE SOUZA	2197

ÍNDICE ONOMASTICO

C

CARNEIRO, LAURA COELHO DE SOUZA	2197
CARNEIRO, LEVI	2449
CARNEIRO, LEVI FERNANDES	2449
CARNEIRO, MARIA ANTONIETA	0833
CARNEIRO, MARIA CARVALHO	2469
CARNEIRO, NELSON	2169, 0837
CARNEIRO, NELSON DE SOUZA	1783, 2123
CARNEIRO, RIBEIRO ERNESTO	2449
CARNEIRO, RUI (SENADOR)	1137
CARNEIRO, RUY	1467, 1029, 0043
CARNEIRO, TERESA JANUÁRIA	1525
CARO, HENRIQUE DEL	0567
CARO, MARGARIDA COMETI DEL	2501
CARO, SILVÉRIO DEL	2403, 0399
CARO, SPERANDO DEL	2501
CARONE, EDGARD	1029
CARPEAUX, OTTO MARIA	0651
CARRÃO, ANTONIO JOSÉ DA SILVA	1241
CARRÃO, INÊS	1241
CARRÃO, JOÃO DA SILVA	0881
CARREIRA, IGNÁCIA DAS NEVES	0745
CARREIRA, LIBERATO DE CASTRO	1855
CARREIRA, NELMA BENTES	0745
CARREIRA, TOCANDIRA BALBI	0745
CARUSO, DOMINGOS VASSALO	1111
CARVALHO FILHO, ALOYSIO DE	1651, 0695, 2449, 2235
CARVALHO FILHO, JOAQUIM INÁCIO DE	1569
CARVALHO NETO (DEPUTADO)	0951
CARVALHO NETO, MANUEL ANTÔNIO DE	0951
CARVALHO, AFFONSO DE CAXIAS	1897
CARVALHO, AFONSO DE	0873
CARVALHO, ALBERTINA VIEIRA DE	0053
CARVALHO, ALFREDO JOSÉ DE	1359
CARVALHO, ALOYSIO DE	0215
CARVALHO, ALOYSIO LOPES PEREIRA DE	0159
CARVALHO, ÁLVARO DE	0011
CARVALHO, AMÁLIA G. DE BARROS	0281

ÍNDICE ONOMÁSTICO

C

CARVALHO, AMÉLIA BENVINDA DA COSTA 0011
 CARVALHO, ANA JOSEFINA DE 0201
 CARVALHO, ANTONIA FRANCA DE 2157
 CARVALHO, ANTÔNIO BALBINO DE 0271
 CARVALHO, ANTONIO GONTIJO DE 2449
 CARVALHO, ARNALDO VIEIRA DE 0053
 CARVALHO, AUREA FERNANDES DE 1391
 CARVALHO, BERNARDO TEIXEIRA DE 1975
 CARVALHO, BRITO 2449
 CARVALHO, CARLOS AUGUSTO DE 2579
 CARVALHO, CAROLINA BARBOSA DA COSTA 0011
 CARVALHO, CUSTÓDIA ROCHA DE 0271
 CARVALHO, DANIEL DE 0381, 0843, 2255, 2405
 CARVALHO, ELÍDIA DIAS DE 1391
 CARVALHO, ELISA KOCK DE 0159
 CARVALHO, EULÁLIO DA COSTA 0011
 CARVALHO, FRANCISCA BARROS 0281
 CARVALHO, FRANCISCA CONSTANÇA LEITE DE 2159
 CARVALHO, FRANCISCA GUILHERMINA DE 1363
 CARVALHO, FRANCISCO GUILHERME DE 1363
 CARVALHO, GONTIJO DE 2169
 CARVALHO, IZABEL DO VALLE 2159
 CARVALHO, JOÃO VIEIRA DE 1357
 CARVALHO, JOAQUIM ANTONIO DE 1205
 CARVALHO, JOAQUIM DA COSTA 1771
 CARVALHO, JOAQUIM IGNÁCIO DE 1391
 CARVALHO, JOAQUIM VITOR DE 1391
 CARVALHO, JOSÉ DA COSTA 0873, 1543
 CARVALHO, JOSÉ DE MATOS 2483
 CARVALHO, JOSÉ PEDRO DIAS DE 0881
 CARVALHO, JOSÉ TEIXEIRA DE 1757
 CARVALHO, JOSÉ VIEIRA DE 0053
 CARVALHO, LINDAURA DA SILVA 0159
 CARVALHO, LUÍS ANTONIO DA COSTA 1029
 CARVALHO, LUIZ DE MACEDO 2209
 CARVALHO, LUIZA DE 0971
 CARVALHO, MARCELINO JOSÉ DE 1411

ÍNDICE ONOMASTICO

C

CARVALHO, MARIA GOMES DE OLIVEIRA	1391
CARVALHO, MARIA NAZARETH DE	0983
CARVALHO, MÁRIO TEIXEIRA DE	1781, 1557, 1897, 2361
CARVALHO, MIGUEL JOAQUIM RIBEIRO DE	2159
CARVALHO, NÉLIA LAGO DA COSTA	1771
CARVALHO, NÍDIA MELO DE	1391
CARVALHO, ROSITA HARDMAN DA COSTA	1771
CARVALHO, TSYLLA VELOSO VIANA BALBINO DE	0271
CARVALHO, VLADIMIR SOUSA	2123
CASADO, ANTÔNIO RIBEIRO	0753
CASAGRANDE	2197
CASASSANTA, MÁRIO	0843
CASCUDO, JOSÉ AUGUSTO E CÂMARA	2177
CASCUDO, LUÍS CÂMARA	0937
CASCUDO, LUIS DA CÂMARA	0855, 1341
CASCUDO, LUÍS DA CÂMARA	2365
CASCUDO, LUIS DA CÂMARA	0301
CASCUDO, LUÍS DA CÂMARA	0173
CASCUDO, LUIZ DA CÂMARA	0681, 2333, 1391
CASENO, LUÍS DA CÂMARA	1507
CASTAGNINO A. SOUTO	1011, 2565
CASTAGNINO, A. S.	0237
CASTAGNINO, A. SOUTO	0247, 0225, 0293, 0327, 0339, 0329, 0363, 0355, 0121, 0115, 0001, 0643, 0553, 0591, 0581, 0419, 0459, 0733, 0775, 0785, 2159, 2155, 2259, 2325, 2409, 1829, 1831, 1647, 1387, 1441, 1209, 1207, 0955, 1581, 1903, 1905, 1895, 1961, 1959, 1979, 2025, 2005, 0861, 0833, 0815
CASTAGNINO, SOUTO	0809, 1477, 0734
CASTAGNINO, SOUZA	1721
CASTELLO BRANCO, HUMBERTO DE ALENCAR	2139
CASTELO BRANCO	0621, 0609
CASTELO, PLÁCIDO ADERALDO	1237
CASTILHO, J. DE	2585
CASTILHO, JÚLIO DE	2399, 0557
CASTILHOS, JÚLIO DE	1093, 1605
CASTRICIANO, HENRIQUE	0681
CASTRITO, JOÃO NEPOMUCENO	0571

ÍNDICE ONOMÁSTICO

C

CASTRO ALVES	2399, 2405
CASTRO NUNES, JOSÉ DE	2449
CASTRO-MALTA	0495
CASTRO, A. G.	0237
CASTRO, A. O. GOMES	1979, 1961
CASTRO, A. O. GOMES DE	1959, 2005, 1581, 1895, 1011, 0955, 1207, 1477, 0329, 0339, 0293, 0643, 0815
CASTRO, A. OLYMPIO GOMES DE	1209
CASTRO, ALOYSIO	2449
CASTRO, AMÉLIA MACHADO COELHO DE	0639
CASTRO, ANA FRANCISCA ALVES DE	0419
CASTRO, ANA HELENA MONTEIRO DE	1643
CASTRO, ANNA DOMINGUES DE	1411
CASTRO, ANTONIO EMILIANO DE SOUZA	0289
CASTRO, AUGUSTO OLÍMPIO VIVEIROS DE	0419
CASTRO, AUGUSTO OLYMPIO GOMES DE	0553, 0581, 0363, 0869, 0785, 2409, 2339, 2565, 2543, 1123, 1045, 0979, 1831, 2005, 2009
CASTRO, AZEVEDO	0495
CASTRO, CONSTANÇA STEIGER DE MAGALHÃES	1309
CASTRO, CONSTANTINO	0107
CASTRO, CONSTANTINO MACHADO COELHO DE	0639
CASTRO, CRISTIANO DE FREITAS	0381
CASTRO, DULCINO MONTEIRO DE	1259
CASTRO, FRANCISCO DE	2449
CASTRO, FRANCISCO JOSÉ VIVEIROS DE	0419
CASTRO, GOMES DE	0001
CASTRO, JANUÁRIO DANIEL GOMES DE	0419
CASTRO, JAYME	1897
CASTRO, JOÃO ALVES DE	0081
CASTRO, JOÃO ANTÔNIO DO AMARAL	0495
CASTRO, JOAQUIM DE ALMEIDA	1383
CASTRO, JOAQUINA DOMINGUES DE	1385
CASTRO, JOSÉ MONTEIRO DE	1057
CASTRO, JOSEPHA AMAZONAS CAIADO DE	0081
CASTRO, LEÔNIDAS SODRÉ DE	1159
CASTRO, MARIA TERESA MONTEIRO DE	1643
CASTRO, MERANDOLINA FERNANDES DE S.	0289

ÍNDICE ONOMASTICO

C

CASTRO, TEREZINHA CAIADO DE	0081
CATALÃO, EDUARDO	0271
CATÃO, ÁLVARO L. B.	0593
CATÃO, SOUZA FERREIRA	0173
CATUNDA, ANTONIO POMPEU DE SOUZA	1373
CATUNDA, MARIA LIBANIA	1373
CAVALCANTE, AMARO	1487, 1797
CAVALCANTE, ANGELITA BRAGA	1353
CAVALCANTE, INÁCIO DE MORAES	1907
CAVALCANTE, JOSÉ ALVES	2623
CAVALCANTE, JOSÉ RUFINO BEZERRA	1741
CAVALCANTE, MARIA DA FONSECA	0669
CAVALCANTE, MARIA DE SOUZA	1907
CAVALCANTE, MARIONTINA DE MOISÉS	1907
CAVALCANTE, MOURA	0049
CAVALCANTE, OLINDINA DE SÁ BEZERRA	1567
CAVALCANTE, OSCAR DE MORAES	1907
CAVALCANTE, RAIMUNDO	1353
CAVALCANTI, ADOLPHO	0017
CAVALCANTI, ÁLVARO BARBALHO UCHOA	1211
CAVALCANTI, AMARO	0909, 0425
CAVALCANTI, ANA DE BARROS	0173
CAVALCANTI, ANA MAURICIO WANDERLEY	1211
CAVALCANTI, ANA TEIXEIRA	2333
CAVALCANTI, ANTONIO FREITAS	0077
CAVALCANTI, AUGUSTO VIEIRA	0229
CAVALCANTI, AURORA DE FREITAS	0229
CAVALCANTI, DEOLINDA DE FREITAS	0229
CAVALCANTI, EDSON PITOMBO	0567
CAVALCANTI, FRANCISCO DE PAULA	0291
CAVALCANTI, HOLANDA (SENADOR)	0323
CAVALCANTI, JAIR	2393
CAVALCANTI, JOÃO BARBALHO UCHOA	0015
CAVALCANTI, JOSÉ QUINTELLA	2523
CAVALCANTI, MARIA ANA	0919
CAVALCANTI, MARIANA VITÓRIA	1997
CAVALCANTI, MATIAS SOARES	2613

ÍNDICE ONOMASTICO

C

CAVALCANTI, ROSA MARIA PAULINA BARROS	2357
CAXIAS (LIMA, LUIZ ALVES DE LIMA E)	0889
CAXIAS (SILVA, LUIZ ALVES DE LIMA E)	0633, 0425
CEARENSE, CATULLO DA PAIXÃO	2449
CEOLIN SOBRINHO, PEDRO	0735
CERQUEIRA, ADELINA MASSON DE	0935
CÉSAR, AFONSO	1029
CESAR, MANOEL	1125
CHACON, VAMIREH	1761
CHAGAS, CARLOS	2523
CHAGAS, CARLOS JUSTINIANO	0695
CHAGAS, FRANCISCA	0695
CHAGAS, PAULO PINHEIRO	2531
CHANAN, SALIM ANTONIO	2341
CHATEAUBRIAND, ASSIS	0381
CHAVES, ABEL AUGUSTO DE VASCONCELOS	0153
CHAVES, ALEXANDRINA BARRETO FERREIRA	1383
CHAVES, ANA JOAQUINA	2361
CHAVES, ANÉSIA DA COSTA	0153
CHAVES, ANTÔNIO GONÇALVES	0169
CHAVES, ANTONIO GONSALVES	0233
CHAVES, ANTONIO RODRIGUES FERNANDES	2361
CHAVES, AURELIANO	0085
CHAVES, AVA JOAQUINA	0263
CHAVES, CLARA MARIA DE LACERDA FERREIRA	1383
CHAVES, FERREIRA	.2545, 1815, 1487
CHAVES, FRANCELINA CÂMARA PEREIRA	0233
CHAVES, JOÃO BATISTA DE VASCONCELOS	0153
CHAVES, JOÃO FIUZA	0947
CHAVES, JOAQUIM FERREIRA	1383
CHAVES, JOSÉ LEITE	0947
CHAVES, LEITE	0023
CHAVES, MARIA DO FARO LOPES	0153
CHAVES, MARIA ERNESTINA	0947
CHAVES, MARIA FERREIRA	1383
CHAVES, MESSIAS LINS DE OLIVEIRA	1163
CHAVES, PEDRO RODRIGUES FERNANDES	0263

ÍNDICE ONOMASTICO

c

CHAVES, RAIMUNDO DA COSTA	0153
CHAVES, ZÉLIA MARINHO LEITE	0947
CHE GUEVARA	0359
CHERMONT, ANTONIO LACERDA	0035
CHERMONT, ANTÔNIO LACERDA	1791
CHERMONT, CATARINA LEITE	1791
CHERMONT, ESTHER POMBO GAMA E ABREU	0035
CHERMONT, FRANCISCO LEITE	0035
CHERMONT, JUSTO	0733
CHERMONT, MARIA AMÉLIA	2051
CHERMONT, MÁRIO MIDOSI	0035
CHERMONT, SARA	2585
CHESSMAN, CARYL	1155
CHIACCHIO, CARLOS	2449
CHIARELLI, ARABELA ROTA	0543
CHIARELLI, MARIA GOMES	0543
CHIARELLI, MATTEO SALVADOR	0543
CHICOTE, RONALD H.	0035
CHORLIER, JÚLIO MARIA ADOLFO	0837
CIARAVALO, LUIZ	2505
CINTRA, ASSIS	0461
CISNEIROS, AMADOR	2213
CLAMON, MARIA TEREZINHA SANTIAGO	1259
CLARK, JOSÉ DE MENDONÇA	1853
CLÓVIS	2449
COCHRANE, DULCE LIMA DA GAMA	0363
COCHRANE, INÁCIO WALLACE DA GAMA	0363
COCHRANE, ROBERTINA DA GAMA	2423
COCHRANE, ZAIRA	0363
COELHO BRANCO	2123
COELHO E CAMPOS	2487
COELHO NETO, FRANCISCO	1395
COELHO, ANTONINA GONÇALVES	1849
COELHO, ANTONIO	1849
COELHO, ANTONIO JOAQUINA L. DE A. P. P.	2077
COELHO, CLEMENTINO DE SOUZA	2223
COELHO, COPÉRNICO PINTO	1331

ÍNDICE ONOMÁSTICO

C

COELHO, EDVIGES	2385	
COELHO, ENGRÁCIA DA GAMA	0001	
COELHO, HENRIQUE	0073, 0103, 1821	
COELHO, ITALÍVIO	2385, 0801, 0797	
COELHO, JACINTO JOSÉ	0001	
COELHO, JOAQUIM LEOGEVILDO SOUZA	1539	
COELHO, JOSEFA DE SOUZA	2223	
COELHO, LEOVIGILDO	2197	
COELHO, LEVINDO OZANAM	1849	
COELHO, LÚCIA MARTINS	1129	
COELHO, LUCÍDIO	1129, 2385	
COELHO, MARIA ANTONIA	1849	
COELHO, MARIA TEREZA BRENNAND DE SOUZA	2223	
COELHO, NILO	2173	
COELHO, OSWALDO	2223	
COELHO, PAULO RAMOS	1845	
COELHO, ZUMIRA RIBEIRO DOS SANTOS	2241	
COIMBRA, ESTÁCIO	1567	
COIMBRA, JOSÉ CARDOSO CUNHA	1413	
COIMBRA, MANSO DE PAIVA DE	1605	
COLLOR, LINDOLFO	0367	
COMENDADOR MANUEL FRANCISCO C. JUNIOR	1989	
CONCEIÇÃO, ANA MARIA DA	0983	
CONCEIÇÃO, GERTRUDES MARIA DA	0503	
CONCEIÇÃO, JOANA MARIA DA	0655	
CONCEIÇÃO, JOAQUIM JOSÉ FERNANDES DA	1641	
CONDE D'OEYNHAUSEN	1223	
CONDE DA PALMA (MASCARENHAS, FRANCISCO DE ASSIS)	1757, 0865	
CONDE DE ARGANIL	1347	
CONDE DE BOA VISTA	0871	
CONDE DE FUNCHAL	1347	
CONDE DE IGUAÇU (BRANDT, PEDRO CALDEIRA)	0777	
CONDE DE MONTALLEMBERT	0513	
CONDE DE OLINDA (MASCARENHAS, JOSÉ DE ASSIS)	0865	
CONDE DE RESENDE	2113	
CONDE, AFFONSO CELSO	2333	
CONDESSA DA PEDRA BRANCA (BARROS, LUIZA MARGARIDA PORTUGAL)	0651	

ÍNDICE ONOMASTICO

C

CONDESSA DE ASSUMAR	1223	
CONDESSA DE BAEPENDI	0485	
CONDESSA DE BARRAL (BARROS, LUIZA MARGARIDA BORGES DE)		0651
CONDESSA DE OLINDA, SABUGAL E PALMA	0865	
CONDURÚ, CELINA CARNEIRO	0039	
CONDURÚ, FELIPE OLIVEIRA	0039	
CONSELHEIRO FURTADO	0957	
CONSELHEIRO LAFAYETTE	0909, 0353	
CONSELHEIRO ZACARIAS	1433	
CONSELHEIRO, ANTONIO	1753	
CONSTANT, BENJAMIN	1831, 1979, 0829	
CONY, CARLOS HEITOR	1029	
CORDEIRO, ARABELA DE BARROS	1237	
CORDEIRO, DIONE PEREIRA	1969	
CORDEIRO, FLORIANA ANGÉLICA DE VERA CRUZ		1237
CORDEIRO, JOÃO	1237	
CORDEIRO, LUIZ DE FRANÇA	1969	
CORDEIRO, MARIA BARBARÁ	2571	
CORDEIRO, SIMÃO BARBOSA	2571	
CORNÉLIA, ANA	0495	
CORRÊA ARAÚJO	1099	
CORREA, FELIPPE SAMPAIO	1693	
CORREA, HILDA PIRATH	1941	
CORREA, IGNÊS MARIA LUIZA	2325	
CORREA, JOAQUIM DA MOTA DE AZEVEDO		1901
CORREA, JOAQUIM FIGUEIREDO	0149	
CORREA, JOSÉ VITORINO	1439	
CORREA, LUIZA DUQUE ESTRADA MATTOSO	1693	
CORREA, MARIA GERTRUDES MOTA DE AZEVEDO		1901
CORREA, OSCAR DIAS	1549	
CORREA, SERAFIM	1217	
CORREIA NETO, MANOEL FRANCISCO	1985	
CORREIA, AIRÍCIO FÚLVIO DE MIRANDA	0009	
CORREIA, FRANCISCA PEREIRA	1989, 1985	
CORREIA, LUÍS DE MORAES	2591	
CORREIA, MANOEL FRANCISCO	1985	
CORREIA, MANUEL FRANCISCO	1985	

ÍNDICE ONOMASTICO

C

CORTES, A. M. C.	0063
CORTES, ANTONIO CARDOZO	2567
CORTES, C.	2151
COSTA E SILVA	1561, 1159, 0621
COSTA E SILVA, ARTHUR DA	1225
COSTA FILHO, ODILO DA	1743
COSTA JUNIOR, JOSÉ DE ALMEIDA MARTINS	2293
COSTA NETO, JOÃO MENDES DA	1793
COSTA NUNES	0617
COSTA, ANA FRANCISCA ROSA MACIEL DA	0481
COSTA, ANA MATILDE DA	0889
COSTA, ANTONIO CORREA DA	2325
COSTA, ANTONIO JOAQUIM DA	2449
COSTA, ANTONIO TAVARES DA	1697
COSTA, ANTONIO TITO	0185
COSTA, BERENICE SILVA DA	2291
COSTA, CELINA DA	0129
COSTA, CORINA CORREA DA	0781
COSTA, DYLTON AUGUSTO RODRIGUES DA	1809
COSTA, ELISA FIGUEIREDO DA	2291
COSTA, EMÍLIA GONZAGA	0107
COSTA, ENGRÁCIA MARIA DA	1533
COSTA, EVANDRO SARNEY	1743
COSTA, F. A. PEREIRA DA	1975
COSTA, FERNANDO	0781
COSTA, FERNANDO CORREA DA	2291
COSTA, FRANCISCA MÔNICA CARNEIRO DA	0481
COSTA, FRANCISCO	2269
COSTA, FRANCISCO ACCIOLY RODRIGUES DA	0837
COSTA, FRANCISCO DE ASSIS MARTINS DA	1119
COSTA, HIPÓLITO DA (IRMÃO)	1747
COSTA, IDALINA REGUEIRA	1211
COSTA, ILKA ACCIOLY RODRIGUES DA	0837
COSTA, INÉZ MARIA PIEDADE	1543
COSTA, J. S. DA CUNHA E	2449
COSTA, JOANA MARIA DA FONSECA	0873
COSTA, JOÃO GOMES DA	1341

ÍNDICE ONOMASTICO

C

COSTA, JOÃO LOPES DA	2291	
COSTA, JOÃO SEVERIANO MACIEL DA (MARQUÊS DE QUELUZ)		1347, 0709
COSTA, JOSÉ SARNEY DE ARAÚJO	2513	
COSTA, JULIÃO MARTINS DA	2113	
COSTA, KIOLA FERREIRA DE ARAUJO	1743	
COSTA, LUIZA DE ALMEIDA	2381	
COSTA, LUSTOSA DA	2345	
COSTA, MADALENA DE MARIA MARQUES	0107	
COSTA, MANOEL JOSÉ DA	1533	
COSTA, MARIA BEZERRA DA	2575	
COSTA, MARIA ELISA BOCAYUVA CORREA DA	0781	
COSTA, MARIA RODRIGUES DA	1341	
COSTA, NICOLAU JOSÉ LAMEGO	1191	
COSTA, PAULINO LOPES DA	0781, 0319	
COSTA, PEDRO CELESTINO CORREIA DA (SENADOR)		1895
COSTA, PEREIRA DA	0989, 2333	
COSTA, RUBENS VAZ	0049	
COSTA, SARNEY DE ARAUJO	1743	
COSTA, SÉRGIO CORREIA DA	0829	
COSTA, TEREZA SILVA RODRIGUES DA	0837	
COSTA, VIRGÍLIO PEREIRA DA SILVA	1897	
COSTALLAT, ADÉLIA DE CARVALHO	1573	
COSTALLAT, JOSÁ ALÍPIO DE M. DA F.	1573	
COSTALLAT, JOSÉ ALÍPIO	1573	
COTEGIPE (V. BARÃO DE COTEGIPE) (WANDERLEY, JOÃO MAURÍCIO)		2439
COUTINHO FILHO, FLAVIANO RIBEIRO	2163	
COUTINHO, ADELAIDE DE FREITAS	1003	
COUTINHO, AFRÂNIO	0063, 0081	
COUTINHO, AFRANIO	0375	
COUTINHO, AFRÂNIO DOS SANTOS	0009, 0039	
COUTINHO, ANTONIO	1249	
COUTINHO, CAETANO JOSÉ	1515	
COUTINHO, D. FRANCISCO DE LEMOS DE FARIA PEREIRA		1347
COUTINHO, JOÃO CARDOSO DE AZEREDO	0433	
COUTINHO, JOÃO PEREIRA RAMOS DE AZEVEDO	2077	
COUTINHO, JOSÉ JÚLIO DE FREITAS	1003	
COUTINHO, LINO	1687	

ÍNDICE ONOMÁSTICO

C

COUTINHO, LOPO DE SOUZA 0433
 COUTINHO, LOURIVAL FREITAS AZEVEDO 2323
 COUTINHO, MANOEL LEITE DO AMARAL 0347
 COUTINHO, OLIVEIRA 0519
 COUTINHO, OTACIANA 0047
 COUTINHO, PEDRO DE SOUZA 0433
 COUTINHO, RODRIGO DA SILVA 1587
 COUTINHO, ROISLER ALAOR METZKER 0305
 COUTINHO, SINVAL DA SILVA 0009
 COUTO, MARIA JADES 2151
 COUTO, MIGUEL DE OLIVEIRA 2151
 COUTO, SOFIA OTERO 2151
 CRUZ FILHO 1237, 2345
 CRUZ, ACHILES ALMEIDA 0609
 CRUZ, CARMEM 0667
 CRUZ, CLARA ROLEMBERG DA 0667
 CRUZ, EDUARDO RODRIGUES DA 0403
 CRUZ, EURICO 1583
 CRUZ, JOÃO RODRIGUES DA 0403, 2543
 CRUZ, JOAQUIM ANTÔNIO DA 0451
 CRUZ, JOSÉ PEDRO DA 0913
 CRUZ, MARIA CARMEM ROLLEMBERG 1809
 CRUZ, MARIA LEOPOLDINA LOPES DA 2543
 CRUZ, THOMAZ RODRIGUES DA 0403
 CRUZ, TOMAZ RODRIGUES DA 0667
 CUNHA JÚNIOR 0441
 CUNHA MELLO 0693, 0123
 CUNHA PEDROSA 2241
 CUNHA, BENTO DA 1287
 CUNHA, EUCLIDES DA 2405
 CUNHA, EVARISTA FLORES DA 1473, 0929
 CUNHA, FELICIANO MUNIZ PINTO C. DA 0295
 CUNHA, FLORES DA 0305, 2293
 CUNHA, FRANCISCA BANDEIRA DA 1137
 CUNHA, FRANCISCA CHAVES FLORES DA 0929
 CUNHA, FRANCISCO MANUEL DA 0957
 CUNHA, FRANCISCO SOLENO CARNEIRO DA 1231

ÍNDICE ONOMASTICO

C

CUNHA, GASPAS LEITÃO DA 0179
 CUNHA, IRENE GUERRA FLORES DA 1473
 CUNHA, JOÃO 0995
 CUNHA, JOÃO CARNEIRO DA 0707
 CUNHA, JOAQUIM JERONIMO FERNANDES DA 1395
 CUNHA, JOSÉ ANTÔNIO FLORES DA 0929
 CUNHA, LUIZ CLÁUDIO 2513
 CUNHA, MANOEL DE ARAÚJO 0509
 CUNHA, MANUEL GOMES DA 0415
 CUNHA, MARIA DO CARMO CARNEIRO DA 1613
 CUNHA, MARIANA CLARA DA 0509
 CUNHA, MARIANA MENDES DA 1287
 CUNHA, MIGUEL LUÍS FLORES DA 0929
 CUNHA, MIGUEL LUIZ DA 1473
 CUNHA, PEDRO PENNER DA 2449
 CUNHA, RAYMUNDO CIRYACO ALVES DA 0467
 CUNHA, RUI VIEIRA DA 1287
 CUNHA, SIMÃO DA 0133
 CUNHA, TRISTÃO ANTONIO DA (XI SENHOR DO MORGADO DE PAYO) 2075
 CUNHA, WALDEMIR CARDOSO DA CUNHA 2109
 CUNHADO, FRANCISCO SILVIANO DE ALMEIDA BRANDÃO 1805
 CURVO, ANTONIA FERREIRA 2509
 CURVO, BENTO ANTONIO 2509
 CUSTA, LUSTOSA DA 1237
 CUSTÓDIO 1699
 CYSNEIRO, AMADOR 2205, 0265
 CYSNEIROS, AMADOR 0269, 0271, 0281, 0129, 0159, 0009, 0047, 0093,
 0063, 0493, 0517, 0375, 0659, 0567, 0573, 0753, 0767, 2183, 2431,
 2597, 2605, 2615, 1603, 1601, 1473, 1405, 1139, 1057, 1065, 1487,

D

D. AQUINO (ARCEBISPO) 1029
 D. CARLOTA JOAQUINA 0959
 D. FELIPE I 0513

ÍNDICE ONOMÁSTICO

D

- D. JOÃO VI 0777, 0865, 0959, 0983, 1575, 1549, 1975, 1347, 1919
 D. MARIA DA GLÓRIA 0601
 D. MARIA DA GLÓRIA (PRINCESA) 0777
 D. MARIA ELISA 1587
 D. MARIA II 0777
 D. MARIA II DE PORTUGAL 1313
 D. MIGUEL 1313
 D. PEDRO 0959, 0311, 2143
 D. PEDRO DE ALCÂNTARA 2345
 D. PEDRO I 2345, 2219, 2531, 0259, 1287, 1641, 1645, 1717, 0983,
 1347, 1975, 1985, 2113, 2077, 1549, 1515, 1533, 1537, 1517, 0601,
 0561, 0651, 0509, 0457, 0433, 0777, 0707, 0873
 D. PEDRO II 0855, 0857, 0709, 0777, 0433, 0509, 0503, 0471, 0651,
 0633, 0589, 0259, 0291, 0295, 0323, 0341, 0331, 0069, 0005, 1537,
 1533, 1499, 1549, 1557, 2077, 2075, 2057, 2061, 2113, 2107, 2087,
 2091, 1985, 1965, 2039, 2035, 1357, 1313, 2531, 2219, 2485, 2283,
 2233, 2333, 1919, 1925, 1881, 1855, 0983, 0999, 1717, 1687, 1761,
 1645, 1641, 1629, 1625, 1269, 1191, 1443, 0939, 0923, 0913, 0919,
 0885, 0899
 D. PEDRO IV 2091
 D. PEDRO V 1313
 D. TEREZA CRISTINA 0503
 D'ALBUQUERQUE, A. TENÓRIO 2449
 D'ALMEIDA, NAZIAZENO 1049
 D'ALMEIDA, VITOR E. 1897
 D'AQUINO, IRENE GAMA LOBO D'EÇA 1139
 D'ÁVILA, ALEXANDRINA JOSEFA 0195
 D'AVILA, ANA DAS CHAGAS 1093
 D'AVILA, ANTONIO FRANCISCO 1093
 D'AZEVEDO, ALCEU GUIMARÃES 2151
 D'AZEVEDO, MARIA DA GLÓRIA SÃO CLEMENTE 2151
 D'ESCRAGNOLLE, GABRIELA HERMÍNIA DE R. 0137
 D'ESTAING, VALERY GISCARD 2293, 1159
 D'OLIVEIRA, BRÁSÍLIO AUGUSTO MACHADO 1463
 D'OLIVEIRA, MARIA LEOPOLDINA DE SOUZA M. 1463
 DALLA, JACOB 2173
 DALLA, LÚCIA REZENDE 2173

ÍNDICE ONOMÁSTICO

D

DALLA, MARIA MOURÃO	2173
DALPASQUALE, DEJANDIR	1147
DAMASCENO, HÉLIO SANTOS	1041
DANÁSIO, FRANCISCO BORJA	2589
DAMIANI, AMÁLIA BEZ FONTANA	0371
DAMIANI, SANTINA	0371
DAMIANI, SILVESTRO DOMÊNICO	0371
DANTAS, ADELINO	0855
DANTAS, ANTÔNIO FERNANDES (GENERAL)	0629
DANTAS, CAROLINA FRANCISCA DE SOUZA	2087
DANTAS, FRANCISCO	1457
DANTAS, FRANCISCO CORREIA	1663
DANTAS, JOÃO DOS REIS DE SOUZA	2087
DANTAS, JOSÉ IBARE COSTA	0415
DANTAS, LUIZ MARTINS DE SOUZA	2087
DANTAS, MANOEL	1507
DANTAS, MANOEL PINTO DE	1145
DANTAS, MANOEL VIEIRA	1297
DANTAS, MANUEL PINTO DE SOUZA	2449
DANTAS, MANUEL PINTO DE SOUZA (SENADOR)	1313
DANTAS, MANUEL PINTO SOUZA	0533
DANTAS, MARIA GENEROSA MEIRA RIBEIRO	1491
DANTAS, ORLANDO VIEIRA	1663
DANTAS, PADRE	1837
DANTAS, RODOLFO EPIFÂNIO DE SOUZA	2087
DANTAS, SAN TIAGO	2449
DANTAS, SOUSA (DANTAS, MANUEL PINTO DE SOUSA)	0847
DANTAS, THEOTONIO CORREIA	1281
DARWIN, CHARLES	1557
DEBES, CÉLIO	2067
DEIRO, PEDRO EUNÁPIO DA SILVA	2087, 1305, 1821
DELGADO, LUCÍLIA DE ALMEIDA NEVES	2513
DELGADO, LUIZ	2449
DELPHINO, EMÍLIA BOTELHO	2539
DELPHINO, LUIZ DOS SANTOS	2539
DEODORO	0673
DEODORO DA FONSECA	0303

ÍNDICE ONOMÁSTICO

L

DEODORO, MANOEL	1343
DERZI, CHENIN	2385
DERZI, ESTEFÂNIA SALDANHA	2385
DERZI, SALDANHA (SENADOR)	1129
DIAS DE CARVALHO	2333
DIAS, ÁLVARO	0023
DIAS, CLÁUDIO	0677
DIAS, CLÁUDIO MENDONÇA	0153
DIAS, CUSTÓDIO JOSÉ	1537
DIAS, DÉBORA AMARAL DE ALMEIDA	0023
DIAS, ELENA FRAGATOLLI	0023
DIAS, GOMES	1029
DIAS, GONÇALVES	0605
DIAS, HEITOR	2449
DIAS, HEITOR DE	2449
DIAS, JOSÉ LOURENÇO	0141
DIAS, JOSÉ WANDERLEY	0837
DIAS, MANOEL DA SILVA	1513
DIAS, SILVINO FERNANDES	0023
DIAS, VICENTE PEREIRA	1539
DIGUIT, LEON	0359
DINENSTEIN, GILBERTO	2513
DINIZ, ANTONIO PEREIRA	2469
DINIZ, FRANCISCO JOSÉ	1081
DINIZ, GUILHERMINA DE OLIVEIRA PENA	1081
DINIZ, OLGA TOLENTINO	1081
DINIZ, SÓCRATES MARDOCHEV	2511
DINIZ, ZALACHIO	1029
DIVINO, MARIA JOAQUINA DO AMOR	0939
DODSWORTH, GEORGE JOHN	0313
DODSWORTH, JORGE JOÃO	0191
DODSWORTH, MARIA LEOCÁRDI DE TOLEDO	0191
DODSWORTH, MARIA LUIZA	0313
DOLLINGER, JOHANN JOSEPH IGNAZ, VON	2449
DOM GUILHERMO BLACK	0313
DOM MIGUEL (INFANTE)	0983
DOM PEDRO II	0513

ÍNDICE ONOMASTICO

D

DOMINGUES, MÁRIO	1567
DONA AMÉLIA (IMPERATRIZ)	2345
DONATO, MARIA SHIRLEY	1147
DORIA, ANTONIO DORIA DE MORAIS	2449
DÓRIA, FILADELFO PORTO	1275
DORNELLES, AMÉLIA RODRIGUES	0705
DORNELLES, ERNESTO	0551
DORNELLES, FABIÓLA PINTO	0705
DOUTOR AMORIM CARVALHO	0963
DOUTOR F. J. PINHEIRO GUIMARÃES	0963
DR. PAES LEME	0553
DR. PRADO, MANOEL JOSÉ DE MENEZES	1837
DREYFUS	2449
DRUMMOND, GASPARD DE MENEZES V. DE	1011
DUALIBE, ALFREDO SALIM	0107
DUALIBE, ALFREDO SALIM	2581
DUARTE FILHO (SENADOR)	1915
DUARTE FILHO, JOÃO	1029
DUARTE, ADELAIDE FELICIANA DE LIMA	0203
DUARTE, ALFERES JOSÉ DE BARROS DIAS	0461
DUARTE, ANTONIO JOSÉ	2009
DUARTE, CÂNDIDO	1029
DUARTE, DIOCLÉCIO	0145
DUARTE, DJALMA DANTAS	2177
DUARTE, FRANCISCA DE BARROS	0461
DUARTE, HILDA CAMPELO	0423
DUARTE, MARIA DIVA MARIZ	2477
DUARTE, MARIA SALEN	0925
DUARTE, MARIA VICENCIA	0925
DUARTE, ROSA VALENCIANA	1497
DUARTE, RUTH TORRES	2177
DUARTE, TEREZINHA MARIZ	2177
DULLES, JOHN W. FOSTER	1029
DUQUE DE CAXIAS (SILVA, LUIZ ALVES DE LIMA E)	2063, 2055, 0005
DUQUE DE FERRO (SILVA, LUIZ ALVES DE LIMA E)	1897
DUQUE DE SAXE	0509
DUQUE ESTRADA, OSÓRIO	2449

ÍNDICE ONOMASTICO

D

DUTRA (PRESIDENTE)	1139
DUTRA, EURICO	0903, 2581
DUTRA, EURICO GASPAR	2205
DUTRA, JOSÉ SOARES	1549
DUTRA, MARIA LEONTINA DE GRAZIA	2519
DUTRA, OLÍVIO	2341
DUTRA, TARCÍLIA MORAIS	2519
DUTRA, VALDOMIRO PEREIRA	2519
DUTRA, VICENTE DE PAULA	2519
DUTRA, VIRIATO PEREIRA	2519

E

ECHEVARRIA, JOSÉ MEDINA	0789
EDAGLT, PAULO	0829
EGAS, EUGENIO	0011
EGAS, EUGÊNIO	2617, 2063, 0895, 1433
EISENHOWER (GENERAL)	2235
ELIANA, SCHREINER SATURNINO	2433
ELLIS JR, ALFREDO	0131
ELLIS, ALFREDO	2449
ELLIS, MYRIAM	0131
ELLIS, WILLIAM	0131
ELÚSIO, FILLINTO	0651
EMERENCIANO, SEVERINO JORDÃO	0967
ENGRÁCIA, PAULINA	1507
ERNESTO, HERMES	1343
ERNESTO, PEDRO	1289
ESCRUTÍNIO	0899
ESPÍNOLA, EDUARDO	2449
ESTEVES, ANTONIO JUSTINIANO	0303
ESTEVES, CARLOS	1727
ESTEVES, CLARICE PRADO DE NEGREIROS	1727
ESTEVES, IZABEL THOMPSON	0303
ESTEVES, JOSÉ (SENADOR)	1263

ÍNDICE ONOMASTICO

E

ESTEVES, MARIA VIEIRA 0303
 ESTIGARRIBIA (GENERAL) 0005

F

F. OTAVIANO 0963
 FAGUNDES, BARTOLOMEU DA ROCHA 0937
 FAGUNDES, FRANCISCO 0519
 FAGUNDES, M. SEABRA 1479
 FAIRA, MARIA DA CONCEIÇÃO GOMES PEREIRA 0689
 FALCÃO FILHO, FRANCISCO DO REGO 2599
 FALCÃO, ADAMIR RIBEIRO 2599
 FALCÃO, ANTÔNIO MARINHO 0947
 FALCÃO, DJACI 1863
 FALCÃO, GERALDO GRANJA 0629
 FALCÃO, MARIA DA CONCEIÇÃO DO REGO 2599
 FAORO, RAYMUNDO 1761, 1767
 FARAH, ALEXANDRE JOSÉ 0453
 FARAH, ELZA FRANÇA 0453
 FARAH, LEONARDA DE OLIVEIRA 0453
 FARAH, PAULO CÉSAR 1783
 FARIA JÚNIOR, ESPERIDIÃO LOPES DE 1125
 FARIA, AGRIPIA DE CASTRO 0851
 FARIA, ANTONIO AUGUSTO LOBATO DE 1595
 FARIA, BALBINA HENRIQUETA 1479
 FARIA, BENTO DE 1583, 2449
 FARIA, BERNARDO RODRIGUES DE 1675
 FARIA, CAETANO DE 2581
 FARIA, CLEMENTINO MONTEIRO DE 1797
 FARIA, EPITÁCIO 0629
 FARIA, FERNANDINA DE 1301
 FARIA, FERNANDO ANTONIO DE 1301
 FARIA, JOSÉ ROCHA 0689
 FARIA, JUVENAL LAMARTINE DE 0629
 FARIA, MANOEL JOSÉ DE 1479

ÍNDICE ONOMASTICO

F

FARIA, MERY OSNA 0689
 FARIA, NELSON 0629
 FARIA, OSMUNDO ARAÚJO DE 0629
 FARIA, TERESA DE FIGUEIREDO DE 1675
 FARIAS, CORDEIRO DE 0049
 FARIAS, MARIA CELESTE CARNEIRO DE 0463
 FARINHA, JOÃO CARDOSO DA SILVA 0617
 FAUSTO, JOSÉ MAGALHÃES 0625
 FEIJÓ 0433, 2219, 1881, 1499, 2057
 FEIJÓ (PADRE) 1107
 FEIJÓ, DIOGO 1587, 0589, 0913, 0905, 0855
 FEIJÓ, DIOGO ANTONIO 0811, 0931, 0323, 0259, 1549, 1543, 2035
 FEIJÓ, FÁLIX ANTÔNIO 0633
 FEITOSA, POLICARPO 0301
 FENDER, LÚCIO 2305
 FENDER, MARIA DE NAZARETH 2305
 FENDER, PAULO 1283
 FERNANDES, ANA MARIA MACIEL 0215
 FERNANDES, ANTONIO DA SILVA 1931, 1937
 FERNANDES, ANTONIO SILVA 0159
 FERNANDES, CARLOS F. DE SOUSA 1241
 FERNANDES, CARLOS F. DE SOUSA 1191, 1445, 1455, 1061, 1705, 0971,
 2055, 2409, 0179, 0211, 0485
 FERNANDES, CRISTALINO JOSÉ 1391
 FERNANDES, EDGARD PEREIRA 2299
 FERNANDES, ISA DA SILVA 2299
 FERNANDES, MARIA DA SILVA 2299
 FERNANDES, MARTINIANO JOSÉ 0343
 FERNANDES, NORBERTO ANTONIO 0215
 FERNANDES, REGINALDO 1451
 FERNANDO (REI DE PORTUGAL) 2077
 FERRÃO, JOSÉ CARLOS MAYRINK DA SILVA 1975
 FERRAZ 2333
 FERRAZ, 0829
 FERRAZ, ANA CÂNDIDA 2067
 FERRAZ, ÂNGELO MUNIZ DA SILVA 0005
 FERRAZ, ANTONIO LEÔNICIO BURLAMAQUI 1513

ÍNDICE ONOMÁSTICO

F

FERRAZ, CÂNDIDO JOSÉ DE CAMPOS	0655
FERRAZ, EDYL	1667
FERRAZ, ELVIRA NOGUEIRA	1513
FERRAZ, LUIZ ANTONIO (TENENTE-CORONEL)	1963
FERRAZ, LUIZ PEDREIRA DO COUTO	1925
FERREIRA CHAVES	1391, 0937
FERREIRA FILHO, ARTHUR	0093, 0111, 0705, 0807, 1425, 1473, 1605, 1781, 1897, 2399
FERREIRA FILHO, JOSÉ AUGUSTO	2169
FERREIRA FILHO, MANOEL GONÇALVES	0255
FERREIRA, ALBERICO DE FRANÇA	1743
FERREIRA, ANA ALVES	1665
FERREIRA, ANGÉLICA GONÇALVES PIRES	0441
FERREIRA, ANNA	2087
FERREIRA, ANTÔNIO PEDRO DA COSTA (BARÃO DE PINDARÃ)	0773
FERREIRA, ANTONIO PEDRO DA COSTA (SENADOR)	1415
FERREIRA, ANTÔNIO PIRES	0441
FERREIRA, ANTONIO RODRIGUES DE AZEVEDO	0363
FERREIRA, ARISTÓBULO INNOCÊNCIO	1619
FERREIRA, ASCENO JOSÉ DA COSTA	0323
FERREIRA, BAPTISTA	2449
FERREIRA, BELMIRA CÂNDIDA	1415, 1177
FERREIRA, CAMILO SOARES	2405
FERREIRA, CÂNDIDA VARGAS	1841
FERREIRA, DIRCE INÁCIO	0449
FERREIRA, ESTELA FRANCISCA COSTA	1415
FERREIRA, ETELVINO CARDOSO	0449
FERREIRA, FELIPE	1595
FERREIRA, FRANCISCA DA COSTA	0323
FERREIRA, FRANCISCO DUARTE	0925
FERREIRA, GABRIEL LUIZ	1583
FERREIRA, GENTIL	1595
FERREIRA, GRATULINO VAZ	1841
FERREIRA, HENRIQUE JÚLIO DE CARVALHO	2597
FERREIRA, JOÃO AUGUSTO	1981
FERREIRA, JOAQUIM LEAL	1937
FERREIRA, JOAQUINA GUIMARÃES	0385

ÍNDICE ONOMASTICO

F

FERREIRA, JOSÉ DA COSTA	1761	
FERREIRA, JOSÉ INÁCIO	2513	
FERREIRA, JOSÉ PIRES	1405, 0809	
FERREIRA, JURANDI LEITE	1619	
FERREIRA, LUCRÉCIA ROSA COSTA	1415, 0773	
FERREIRA, LUÍS PINTO	1579	
FERREIRA, M. CÂNDIDA DA CONCEIÇÃO PACHECO	1583	
FERREIRA, MARIA BÁRBARA DA COSTA	1761	
FERREIRA, MARIA HELENA RUY	1619	
FERREIRA, MARIA JOAQUINA PEDROSO	0809	
FERREIRA, MARIA ROSA NEVES	0449	
FERREIRA, MARIA TEREZA RIBEIRO DA COSTA	0323	
FERREIRA, ODORICO	1595	
FERREIRA, OTACÍLIO	1595	
FERREIRA, RODRIGO JOSÉ	1415, 1177	
FERREIRA, RUTH BARBEADO	1841	
FERREIRA, SATURNINO G.	1805	
FERREIRA, UMBELINA PIRES	1405	
FIALHO, EMÍLIA	0971	
FIALHO, FRANCISCO JOSÉ	0971	
FIGUEIRA, DOMINGOS DE ANDRADE	1821	
FIGUEIRA, HERCULANA FELIZANDA	0311	
FIGUEIREDO, AFFONSO CELSO DE ASSIS	2349, 1901, 1913, 1885	
FIGUEIREDO, AFFONSO CELSO DE ASSIS (VISCONDE DE OURO PRETO)		1525
FIGUEIREDO, AFONSO CELSO DE ASSIS	1539, 1317, 1427, 0571	
FIGUEIREDO, AFONSO CELSO DE ASSIS (VISCONDE DE OURO PRETO)		1375
FIGUEIREDO, ALZIRA RAMOS DE	0349	
FIGUEIREDO, ANA BENEDITA DE	1549	
FIGUEIREDO, ARGEMIRO	2567	
FIGUEIREDO, CARLOS AFONSO DE ASSIS	0073	
FIGUEIREDO, FRANCISCA PAES LEME DE	0553	
FIGUEIREDO, JACKSON DE	1065	
FIGUEIREDO, JOANA ROSA ALVES DE	1497	
FIGUEIREDO, JOÃO	2099, 0085	
FIGUEIREDO, JOÃO BAPTISTA	0727, 1159, 1793	
FIGUEIREDO, JOSÉ BERNARDO	2333	
FIGUEIREDO, LUIZA DE	2333	

ÍNDICE ONOMÁSTICO

F

FIGUEIREDO, LUIZA VIANA 0349
 FIGUEIREDO, MANUEL DA CUNHA 1497
 FIGUEIREDO, MANUEL HIGINO DE 0553
 FIGUEIREDO, MARIA MAGDALENA DE ASSIS 0073
 FIGUEIREDO, SALVINO GONÇALVES DE 0349
 FIGUEIROA, MARIA ESMERIA ANA DE B. E 1645
 FILEMON 2381
 FILGUEIRA, FELISMINA CAROLINA 2547
 FILINTO, ELÍSIO 1313
 FIQUEIREDO, ARGEMIRO 1467
 FIRMO, J. 2077, 0073
 FIRMO, J. S. 0015
 FIRMO, J. SERENO 1943, 1399, 1269
 FIRMO, JOÃO SERENO 1271, 1241, 1245, 1191, 1199, 1281, 1279,
 1119, 1145, 1143, 1101, 1107, 1093, 2219, 1757, 1717, 1821, 0975,
 0963, 0999, 0991, 0989, 1925, 1913, 1897, 1889, 1313, 1297, 1363,
 1347, 1379, 2071, 2063, 2049, 2107, 2113, 2119, 1985, 1989, 1975,
 2027, 1997, 1999, 1497, 1499, 1519, 1539, 1537, 1575, 2553, 2531,
 2285, 2311, 2485, 0033, 0069, 0179, 0137, 0331, 0309, 0311, 0241,
 0213, 0207, 0199, 0613, 0639, 0457, 0481, 0519, 0533, 0509, 0915,
 0919, 0905, 0881, 0889, 0959, 0739, 0749, 0709, 0811, 0819, 0847,
 FISCHER, PAULO 0751
 FLEISCHER, DAVID V. 0265, 2023
 FLEISCHER, DAVID VERGE 1787, 0141, 2511
 FLEISCHER, DAVID VERGER 0617
 FLEISCHER, PAUL VERGE 1601
 FLEISHER, DAVID V. 0445
 FLEURY, AUGUSTO 1767
 FLISCHE, DAVID VERGE 0389
 FLORES, FERNANDO 0059
 FLORES, SUZANA TOMPSON 0093
 FLORIANO 0485, 0479
 FLORIANO PEIXOTO 0673, 0797, 2081
 FLORIANO, RAUL 0931
 FLORIN, JOSÉ IGNÁCIO DA SILVA 2057
 FLORINDA, MARIANA 0295
 FONSECA FILHO, HERMES DA 1605

ÍNDICE ONOMÁSTICO

F

FONSECA FILHO, OLINTO 0445
 FONSECA, HERMES RODRIGUES DA 2357
 FONSECA, ALBETO D'AQUINO 1139
 FONSECA, ALBINO SILVA DA 1103
 FONSECA, ANA EUFÊMIA DA 0885
 FONSECA, ANA EUFÊMIA DA 1965
 FONSECA, ANA JOAQUINA DO PRADO 1665
 FONSECA, ANÍBAL FREIRE DA 0869
 FONSECA, ANTÔNIO AUGUSTO DA 1665
 FONSECA, ANTONIO BORGES DA 0991, 2241
 FONSECA, ANTÔNIO C. 0221
 FONSECA, ANTÔNIO LEME DA 1665
 FONSECA, ANTÔNIO PACHECO DA 1665
 FONSECA, AURÉLIO DA 2357
 FONSECA, AVELINA AMÁLIA DA 0025
 FONSECA, BENTO GUATIMOSIM AUGUSTO DA 1665
 FONSECA, BERNARDA CÂNDIDA PERPÉTUA DA 1889
 FONSECA, CARLOS JOSÉ DA 1877
 FONSECA, CLARA PRATES DA 1665
 FONSECA, CLODOALDO (CORONEL) 1967
 FONSECA, CLODOALDO DA 1593
 FONSECA, DEODORO 0581, 2357
 FONSECA, DEODORO DA 2381, 2449, 2565, 0425, 0485, 0829, 1615,
 1651, 1791, 0971, 1831, 1211, 1539, 1525
 FONSECA, DEODORO DA (MARECHAL) 1343, 0829, 0313
 FONSECA, DEODORO DA (MARECHAL) (V. FONSECA, MANUEL DEODORO DA)
 0103
 FONSECA, DOMINGOS PEREIRA DA 2113
 FONSECA, FERNANDO AFFONSO GAY DA 0621
 FONSECA, FERNANDO AFONSO GAY DA 2139
 FONSECA, FRANCISCO QUINTILIANO DA 2615
 FONSECA, HERMES DA 2381, 2405, 2183, 2227, 1235, 0979, 1699,
 1651, 1661, 1605, 1573, 1937, 0425, 0381, 0121, 0225, 0833, 0843,
 0861
 FONSECA, HERMES DA (MARECHAL) 0029, 2581
 FONSECA, HERMES ERNESTO DA 2357
 FONSECA, HERMES RODRIGUES DA (MARECHAL) 2357

ÍNDICE ONOMASTICO

f

FONSECA, HIPÓLITO MENDES DA	2357
FONSECA, JACYRA VIEIRA DA	1877
FONSECA, JESUÍNA TINOCO DA	1877
FONSECA, JOÃO SEVERIANO DA	0353, 2357
FONSECA, JOSÉ MANUEL DA (SENADOR)	1385
FONSECA, JOSEFA RODRIGUES DA	1757
FONSECA, LAURA GONDIM DO AMARAL	1139
FONSECA, LUÍZ TINOCO DA	1089
FONSECA, LUÍZA	2049
FONSECA, MANOEL DEODORO DA	2357
FONSECA, MANOEL MENDES DA	2357
FONSECA, MANUEL MENDES DA	1343
FONSECA, MARIA AUGUSTA DA	1665
FONSECA, MARIA INOCÊNCIA DE ANDRADE	1665
FONSECA, MARIANA LEONOR BORGES DA	2241
FONSECA, MARIANO JOSÉ PEREIRA DA	2049, 2113
FONSECA, MARIANO JOSÉ PEREIRA DA (MARQUÊS DE MARICÁ)	2113, 2287
FONSECA, ORSINA FRANCIONE DA	2357
FONSECA, PEDRO PAULINO DE	1145
FONSECA, ROSA MARIA PAULINA BARROS C. DA	1343
FONSECA, SEVERIANO MARTINS DA (BARÃO DE ALAGOAS)	2357
FONSECA, VICENTE ALVES DA	0893
FONTENELLE, BEZERRIL	2551
FONTES, LOURIVAL	1029
FONTES, MARIA PRIMA DE CARVALHO	1869
FONTES, SIZINHO MARTINS	1869
FONTOURA, FRANCISCO DAS CHAGAS DO AMARAL	2557
FONTOURA, JOÃO NEVES DA	2449, 1029
FONTOURA,, JOÃO NEVES DA	2449
FORJAZ, DJALMA	2219
FORTES, AMYR BORGES	1093, 1473, 1557, 2585
FORTES, CRISPIM JACQUES BIAS	1081, 0843
FRAGELLI, MARIA DE LOURDES RIBEIRO	1667
FRAGELLI, MARIA FONTANILLAS	1667
FRAGELLI, NICOLAU	1667
FRANÇA, ANA IGNACIA DE JESUS	0601
FRANÇA, ANTÔNIO FERREIRA	0601, 0633

ÍNDICE ONOMASTICO

F

FRANÇA, ANTÔNIO FERREIRA	0561
FRANÇA, FABRÍCIA FERREIRA	0561
FRANÇA, FERREIRA	0633
FRANÇA, GUILHERME	0453
FRANÇA, JOAQUIM FERREIRA	0601
FRANCE, ANATOLE	2449
FRANCO JUNIOR, JOÃO VICENTE	1337
FRANCO, ADÉLIA DO PRADO	0411, 2615
FRANCO, AFONSO ARINHOS DE MELO RODRIGUES ALVES	0895
FRANCO, AFONSO ARINOS DE MELO	0381, 0063, 0843, 0767, 1331, 1525, 1057, 2405
FRANCO, AFRÂNIO DE MELLO	0063, 0695
FRANCO, AFRÂNIO DE MELO	0381
FRANCO, AFRANIO DE MELO	1525
FRANCO, AFRÂNIO DE MELO	2623
FRANCO, ALBANO	1863, 0411
FRANCO, ALBANO DO PRADO PIMENTEL	0411, 2615
FRANCO, ANA ELISA SURERUS	1131
FRANCO, ANA MARIA DE JESUS	1885
FRANCO, ANAH PEREIRA DE MELLO	0063
FRANCO, AUGUSTO	2615
FRANCO, AUGUSTO CÉSAR STIEBLER	1131
FRANCO, AUGUSTO DO PRADO	0085
FRANCO, BERNARDO DE SOUZA	0467
FRANCO, CATHARINA DE SOUZA	0467
FRANCO, DEOLINDA NORONHA	1337
FRANCO, FRANCISCO DE MELO	1689
FRANCO, ITÁLIA CANTIERO	1131
FRANCO, JOÃO DE OLIVEIRA	0057
FRANCO, LEONOR BARRETO	0085
FRANCO, LEONOR FELISBERTA PEREIRA	1885
FRANCO, LUIZ ANTONIO PEREIRA	1885
FRANCO, LUIZA DE MELO	1763
FRANCO, MANUEL DE MELO	1763
FRANCO, MANUEL JOÃO	0467
FRANCO, MANUELA DE ASSIS CÁSSIA	0221
FRANCO, MARIA AMÉLIA FONSECA	2615

ÍNDICE ONOMASTICO

F

FRANCO, MARIA VIRGÍNIA LEITE 0085, 0411
 FRANCO, OLGA DA ROCHA 1337
 FRANCO, ROSA MACEDO DE OLIVEIRA 0057
 FRANCO, SÉRGIO DA COSTA 1781, 1803, 2399
 FRANCO, SÍLVIA ALVIM DE MELLO 0063
 FRANCO, VIRGÍLIO ALVIM DE MELO 1525
 FRANCO, VIRGÍLIO DE MELLO 0063
 FRANCO, WALTER 0085
 FREIRE, ANA DE BRITTO 2581
 FREIRE, BRANCA PALMEIRA 2109
 FREIRE, CARMEN 0819
 FREIRE, DAISE NEWLANDS 1891
 FREIRE, ELZA MIRANDA 1185
 FREIRE, FELISBERTO 2261
 FREIRE, IVANISE CÂMARA 1185
 FREIRE, JESSÉ 2611
 FREIRE, JESSÉ PINTO 1569
 FREIRE, JESSÉ PINTO (SENADOR) 1185
 FREIRE, LAUDELINO 2449
 FREIRE, LAUDELINO DE OLIVEIRA 2449
 FREIRE, LUIZ DE BARROS 2109
 FREIRE, LUIZ FERNANDO DE OLIVEIRA 1085
 FREIRE, LUIZ MÁRIO DE SÁ 2137
 FREIRE, MANOEL FELICIANO MUNIZ 1565
 FREIRE, MARIA AUGUSTA BOTELHO 1185
 FREIRE, MARIA CAROLINA VASCONCELOS 2109
 FREIRE, MARIA DA GLÓRIA CARDOSO 2137
 FREIRE, MARIA HELENA DE OLIVEIRA 1891, 2581
 FREIRE, MELCHIADES MÁRIO DE SÁ 2137
 FREIRE, MUNIZ (GOVERNADOR) 1083
 FREIRE, NELSON GERALDO 1185
 FREIRE, VICTORINO 2575
 FREIRE, VICTORINO DE BRITTO 1891
 FREIRE, VICTORINO JOSÉ 2581
 FREITAS BASTOS 0191
 FREITAS, AMÉLIA DE 1651
 FREITAS, ANTONIA DE 1575

ÍNDICE ONOMASTICO

F

FREITAS, AUGUSTO TEIXEIRA DE 2123, 0909
 FREITAS, CONCEIÇÃO SAINT-PESTONS DE 2323
 FREITAS, DEOMÍCIO 1837
 FREITAS, FRANCISCO GLICÉRIO DE 0443
 FREITAS, IRACEMA DE ALMENDRA 2369
 FREITAS, JOAQUIM ANTONIO DE 0407
 FREITAS, PEDRO DE ALMENDRA 2369
 FREITAS, RAIMUNDO REMÍGIO DE 2249
 FREITAS, SARA DE 0407
 FREITAS, TEIXEIRA DE 0063, 1821, 2623
 FREITAS, VALE 2323
 FREYRE, FELISBELLO 2131
 FRISCHAUER, PAUL 1029
 FRODIZI, ARTURO 1041
 FRONTIN, JOÃO GUSTAVO DE PAULO 0191
 FRONTIN, PAULO DE 1693
 FURLAN JUNIOR, ANTONIO 0255
 FURLAN, ALBERTINA FRANCO DO AMARAL 0255
 FURLAN, MAFALDA DE SOUZA LIMA 0255
 FURTADO, ALENCAR 2103
 FURTADO, FÉLIX DA COSTA 1747
 FURTADO, FRANCISCO JOSÉ 0561, 0943
 FURTADO, JOÃO DE MENDONÇA 2393

G

GABAGLIA, LAURITA PESSÔA RAJA 0695
 GADELHA, ANDRÉ 2103
 GADELHA, FRANCISCO BENEVIDES 2103
 GADELHA, JOSÉ DE PAIVA 2103
 GADELHA, MAGNA LÚCIA GUEDES DE MELO 2103
 GADELHA, MIRIAM BENEVIDES 2103
 GADELHA, PAULO 2103
 GADELHA, RAIMUNDO BENEVIDES 2103
 GAGGIANI, IVO 1473

ÍNDICE ONOMASTICO

G

GAIOSO, COLUMBA DE SANCT'ANTONIO DE S.	1443
GAIOSO, RAIMUNDO JOSÉ DE SOUZA	1443
GALANT, HEITOR	2519
GALENO, HENRIQUE	2547
GALLOTI, ALICE FAUSTO	0851
GALLOTI, ANTÔNIO	0851
GALLOTI, AQUILES (MARECHAL)	0851
GALLOTI, BENJAMIN	0851
GALLOTI, FRANCISCA	0851
GALLOTI, FRANCISCO BENJAMIN	2205
GALLOTI, JOSÉ	0851
GALLOTI, LUÍS	0851
GALLOTI, ODILON	0851
GALLOTI, PEDRO	0851
GALLOTTI, FRANCISCO	2413
GALOTTI, JORGE MAYNARD	1451
GALVÃO	2039
GALVÃO, ANNA MARIA ROSA	2039
GALVÃO, ELVINA SOUTO	1715
GALVÃO, JERONYMO JOSÉ	2039
GALVÃO, RAMIZ	2027, 1975, 2113, 2311, 2233, 1533, 1291, 1757, 0991, 0989, 1821, 1271, 2219, 1101, 1107, 1145, 1119, 2349, 2531, 0857, 0819, 0811, 0739, 0709, 0651, 0613, 0467, 0509, 0533, 0199, 0005, 0915, 0905, 0881
GALVÃO, RUFINO ENÉAS GUSTAVO	1685
GALVÃO, SEBASTIÃO DE VASCONCELOS	0639
GALVÃO, SILVINA BEZERRA DE ARAÚJO	1797
GALVÃO, SILVINO BEZERRA DE ARAÚJO	1797
GAMA, ALAN GUERRA NOGUEIRA DA	0527
GAMA, ANA BERNARDA DO NASCIMENTO LOPES DE	0519
GAMA, ANNA JOAQUINA DE ALMEIDA E	2001
GAMA, ANTONIO PINTO CHICHORRO DA	0331
GAMA, BRAZ CARNEIRO DA COSTA E	0485
GAMA, BRAZ CARNEIRO NOGUEIRA DA	0571
GAMA, CAETANO MARIA LOPES (VISCONDE DE MARANGUAPE)	0519
GAMA, CAMILO NOGUEIRA DA	1293
GAMA, DOMÍCIO DA	0967

ÍNDICE ONOMÁSTICO

G

GAMA, ELIZA RODRIGUES NOGUEIRA DA	0527
GAMA, FRANCISCA MONICA CARNEIRO DA C. E	2001
GAMA, HILDA GUERRA NOGUEIRA DA	0527
GAMA, JOSÉ INÁCIO NOGUEIRA DA	0481
GAMA, LUIZ OTAVIANO NOGUEIRA DA	0527
GAMA, LUIZA HENRIQUETA NOGUEIRA DA	0485
GAMA, MANOEL JACINTO NOGUEIRA DA	0481
GAMA, ROSA MÔNICA NOGUEIRA VALE DA	0481, 0485
GAMA, SALDANHA DA	0829
GANGANEL, ZACARIAS DE VASCONCELLOS	1433
GANGANELLI	1433
GARCEZ, CLARA JÚLIA DA SILVEIRA	2123
GARCEZ, MANOEL DE FREITAS DE CÉSAR	2123
GARCIA NETO, JOSÉ	1493
GARCIA, ALAN	1793
GARCIA, LUIZ DO AMARAL	1439
GARCIA, REGINA MAGGESSI	1439
GASPAR DUTRA	2183
GAUDÊNCIO, AMIR	2103
GAULLE, CHARLES DE	0063
GAYOSO, COLUMBA SANT'ANTONIO DE SOUZA	1901
GEISEL, ERNESTO	2099, 1185, 2577, 0789
GEISEL, ERNESTO (EX-PRESIDENTE)	2491
GENERAL GALVÃO	2377
GENERAL TAVARES	2377
GIBSON, ALICE ADELAIDE DO RÊGO BARROS	1037
GIL, OTTO EDUARDO VIZEU	2449
GILBERT, ANTOINETTE G. MAGDALEINE	2287
GILBERTI, RAUL	2501
GIRÃO, RAIMUNDO	2547, 2345, 2321, 1855, 1687, 1707, 1723, 1773, 1599, 1265, 1237, 0245, 0489, 0577, 0655, 0669
GIUBERTI, ADÉLIA	2403
GIUBERTI, ÂNGELO	2403
GIUBERTI, ARLETE TEIXEIRA TARDIM	2403
GLASSER, ABRAHÃO	2431
GLASSER, ISMENIA COUTINHO DA ROCHA	2431
GLICÉRIO	2365, 0479

ÍNDICE ONOMÁSTICO

G

GLICÉRIO, FRANCISCO 0425, 0303, 0011, 0797, 1097, 1763, 2017
 GODIN, ANTONIA 1963
 GODINHO, ANDRADE 1567, 1693
 GODINHO, WANOR 2183, 2205, 1321, 0231
 GODINHO, WANOR R. 0203, 0299, 0017, 0035, 0123, 0159, 0423, 0573,
 0565, 0567, 1289, 1359, 1845, 1849, 1567, 1573, 2029, 2209, 1463,
 2535, 2607, 2599, 1693, 1699, 1595, 1651, 1681
 GODINHO, WARNOR R. 1981
 GODOY, CÂNDIDO JOSÉ DE 1487
 GODOY, FRANCISCA NOGUEIRA DE 1385
 GODOY, JOAQUIM FLORIANO DE 1385
 GÓES, ZACARIAS DE 1179, 2087
 GOMES DE CASTRO 0441
 GOMES DE CASTRO, A. O. 2325
 GOMES DE CASTRO, A. OLYMPIO 0355
 GOMES DE CASTRO, ALGUSTO OLYMPIO 1387
 GOMES DE CASTRO, AUGUSTO OLYMPIO 1383, 1395, 1441, 2155, 2147,
 2159, 1647, 1593, 1613, 1697, 1721, 1037, 1797, 1805, 1829, 2259,
 2025, 1875, 1903, 1905, 1355, 1353, 0327, 0289, 0191, 0225, 0221,
 0247, 0121, 0115, 0001, 0053, 0071, 0459, 0419, 0407, 0381, 0565,
 0557, 0591, 0775, 0695, 0731, 0733, 0809, 0833, 0861
 GOMES, ANNA MARIA HENRIQUETA MARSIAJ 2491
 GOMES, AUGUSTO MAYNARD 2131
 GOMES, EDUARDO 1573, 1473, 2569, 0437
 GOMES, EDUARDO (BRIGADEIRO) 2235
 GOMES, FERREIRA 0459
 GOMES, IZABEL VIEIRA 0573
 GOMES, JEAN CARLOS 0963
 GOMES, LUCÍLIA 2399
 GOMES, MARIA ANTONIETA FAGUNDES 2491
 GOMES, MAYNARD 1737
 GOMES, MAYNARD (SENADOR) 1451
 GOMES, OLÍVIO 2491
 GOMES, ORDIVAL CASSIANO 2449, 2031
 GOMES, ORLANDO 2197
 GOMES, TEREZA MAYNARD 0415
 GONÇALVES FILHO, PEDRO DINIZ 2615

ÍNDICE ONOMÁSTICO

G

GONÇALVES, ADÍLIA CAVALCANTE 2623
 GONÇALVES, ALICE RIBEIRO 1923
 GONÇALVES, AMÁLIA CAVALCANTE 2623
 GONÇALVES, ANTONIO MARCELINO NUNES 0317
 GONÇALVES, ANTÔNIO RIBEIRO 1721
 GONÇALVES, BENTO 0913
 GONÇALVES, CONSTANÇA 0091
 GONÇALVES, ELESBÃO RIBEIRO 1923
 GONÇALVES, FRANCISCO JOSÉ 0091
 GONÇALVES, JOÃO 1047
 GONÇALVES, JOÃO RIBEIRO 1431
 GONÇALVES, JOAQUIM JOSÉ 0317
 GONÇALVES, JOSÉ 1533
 GONÇALVES, JOSÉ BARBOSA 1369
 GONÇALVES, LUIZ MENDES RIBEIRO 1923
 GONÇALVES, MAFALDA IZAULINA 2623
 GONÇALVES, MARIA ANTONIETA CRUZ RIBEIRO 1225
 GONÇALVES, MARIA GARDÊNIA SANTOS RIBEIRO 1225
 GONÇALVES, RUTH DE CASTRO 1159
 GONÇALVES, SILVINO 2449
 GONÇALVES, WILSON 2623
 GORDO, ADOLFO DA SILVA 2377
 GORDO, ADOLPHO 0053
 GORDO, ANNA BLANDINA DE BARROS SILVA 0053
 GORDO, ANTONIO JOSÉ DA SILVA 0053, 2377
 GORDO, BENVINDA DA SILVA 2377
 GORDO, CAROLINA DA SILVA 0053
 GOULART, JOÃO 0359, 0395, 2169, 2307, 1871, 1331, 1579
 GOUVEA, FRANCISCA CANDIDA DE 1209
 GOUVEIA, JOÃO ALVES DE 1943
 GOUVEIA, JOSÉ DIAS DE 1943
 GOUVEIA, LUIZ SOARES DE 1641
 GOUVEIA, MAURÍCIO DE 2449
 GOUVEIA, MAURÍLIO DE 1107
 GOUVEIA, URBANO 1655, 0955
 GOUVIN, CATARINA BERNARDA DE OLIVEIRA 1975
 GOUVIN, CATARINA EUGÊNIA FERREIRA MACIEL 1975

ÍNDICE ONOMASTICO

G

GOUVIN, JOÃO DE OLIVEIRA (GENERAL)	1975
GOVERNADOR BITTENCOURT	0239
GOVERNO JOÃO CASTELO	1225
GOZADO, NEYDE MEDEIROS	1167
GRACCHO CARDOSO	0415
GRANDE, HUMBERTO	1897
GRAVENBURG, DEYNHAUSEN	1223
GRAZIA, OSWALDO PASCOAL DE	2519
GUANABARA, ALCINDO	2067
GUANABARA, ALCINO	1979, 0103
GUANABARA, MANOEL JOSÉ DA SILVA	0103
GUARANÁ, ARMINDO	1973, 1647
GUARANÁ, MANOEL ARMINDO CORDEIRO	1663, 2261, 1837, 1281, 2019, 2131, 2123, 0287, 1047, 1053
GUARANÁ, SERGIPE ARMINDO	1753
GUASTINI, MÁRIO	1463
GUEDES, ALMIRANTE PINTO	1573
GUEDES, ANTONIO PINHEIRO	0329
GUEDES, JOÃO PINHEIRO	0329
GUEDES, MARIA MAGDALENA PINHEIRO	0329
GUEDES, RODRIGO PINTO (BARÃO DO RIO PRATA)	1347
GUEIROS, ANTONIO TEIXEIRA	1063
GUEIROS, JOSÉ MOTA	1063
GUEIROS, THEREZINHA MORAES	1063
GUERRA, APRÍGIO GOMES MARTINS	0527
GUERRA, BRITO	0855
GUERRA, BRITO (PADRE)	1507
GUERRA, FLÁVIO	0919
GUERRA, FRANCISCO DE BRITO (PADRE)	0629
GUERRA, JOÃO PESSOA	2313
GUERRA, MARIA GAYÃO PESSOA	2313
GUERRA, PAULO	2187
GUERRA, VIRGÍNIA BORBA PESSOA	2313
GUILHERME, HUGO VICTOR	1373
GUILLARD, AILLANUD & CE	1313
GUIMARÃES, ACIR	0165
GUIMARÃES, ALÔ	1007

ÍNDICE ONOMÁSTICO

G

GUIMARÃES, ALÔ TICOULAT	2181
GUIMARÃES, ALPHONSUS	0963
GUIMARÃES, ANA UBALDINA DO PARAÍSO	1245
GUIMARÃES, ANITA MIRO	0817
GUIMARÃES, ANTONIO JOSÉ AFONSO	0263
GUIMARÃES, ARGEU	0103, 0063, 0673, 0963, 2227, 1661, 2077, 2031, 2439
GUIMARÃES, BALBINA CARVALHO	0817
GUIMARÃES, BÁRBARA DE ALENCAR	2047
GUIMARÃES, BARROS	1615
GUIMARÃES, BENTO DE LACERDA	0221
GUIMARÃES, BENTO DE LACERDA (BARÃO DE ARARAS)	0493
GUIMARÃES, CARLOTA MOREIRA	1293
GUIMARÃES, DOMINGOS CUSTÓDIO	0203
GUIMARÃES, HUGO VICTOR	0245, 0335, 0149, 0893, 0877, 1981, 1707, 2317, 2321, 2157, 1179, 2571, 2547, 2551, 2599
GUIMARÃES, JOÃO LIMA	0547
GUIMARÃES, JOSÉ JOAQUIM VAZ	1023
GUIMARÃES, JOSÉ MARQUES (TENENTE)	1433
GUIMARÃES, JULIETA DE ARAÚJO LIMA	0203
GUIMARÃES, LEOPOLDINA CARDOSO	2193
GUIMARÃES, LUCIA SIEBEL ALENCASTRO	2193
GUIMARÃES, LUÍS LIMA	1293
GUIMARÃES, MANOEL ANTONIO	2047
GUIMARÃES, MANOEL GONÇALVES (CORONEL)	1245
GUIMARÃES, MANUEL ANTONIO	2047
GUIMARÃES, MARIA ANGÉLICA	0263
GUIMARÃES, MARIA LIMA	1293
GUIMARÃES, NAZIRA SURUAGY	0165
GUIMARÃES, PEDRO DE ALENCASTRO	2193
GUIMARÃES, PROTEYENES (ALMIRANTE)	0249
GUIMARÃES, STELLA TICOULAT	0165
GUIMARÃES, TEODORO CARNEIRO	0817
GUIMARÃES, THEODORICO GONÇALVES (GENERAL)	0165
GULHON, JOSÉ FERREIRA	2013
GURGEL, JOAQUINA DANTAS	2611
GURGEL, WALFREDO	1969, 0629

ÍNDICE ONOMASTICO

G

GURGEL, WOLFREDO (GOVERNADOR) 1185
 GUSMÃO, ALEXANDRE DE 1587
 GUSMÃO, BARTOLOMEU LOURENÇO DE 1587
 GUSMÃO, MARIA LUIZA CAVALCANTI DE 2085
 GUSMÃO, SADI CARDOSO DE 0547

H

HADDAD, AIDA GOMES 1151
 HADDAD, SALMA 1151
 HADDAD, SHICRALLA 1151
 HAFNER, ANTONIO 1147
 HALLEY 2235
 HAMMES, JOÃO PEDRO 1609
 HELOU, JOÃO HAIKAL 1859
 HENRIQUE, AFFONSO 1029
 HENRIQUE, LÉO 1325
 HENRIQUE, MANUEL LOBO DE MIRANDA 0991
 HENRIQUES, MANUEL LOBO DE MIRANDA 0353, 0881
 HERCKMAM, ELIAS 1615
 HERMES 2449
 HERMES, GABRIEL JORGE 0995
 HERMES, LEONOR GRANHEM 0995
 HERMES, MARIA DE NAZARÉ ALBUQUERQUE 0995
 HEUSHKKA, AMÉLIA 0059
 HEUSI, NICANOR 1115
 HILDBERGER, ARNOLD 0913
 HILTON, RONALD 0929, 2139
 HIPÓLITO 0651
 HITLER 1949
 HOLLANDA, IVO DE 0877
 HOLMANN, G. 2189
 HOMEM, APOLINÁRIO TORRES 0905
 HOONHOLTZ, ANTONIO LUIS VON (BARÃO DE TEFÉ) 0313
 HOONHOLTZ, FREDERICO GUILHERME VON 0313

ÍNDICE ONOMASTICO

H

HOONHOLTZ, JOANA CRISTINA D'ALT VON 0313
HORA, LAURO DANTAS 1869
HORN, EDUARDO AMADEUS ADOLFO 2409
HORN, HENRIQUETA MONTEIRO 2409
HORTA, ÁGUEDA RODRIGUES 1641
HORTA, BÁRBARA SOARES DE GOUVEIA 1641
HORTA, JOSÉ CAETANO RODRIGUES 1641
HORTA, MARIA FRANCISCA DE OLIVEIRA 0777
HOVAISS, ANTÔNIO 0063
HYGINO, JOSÉ 1633

I

IBIAPINA, PADRE 1981
IGLÉSIAS, JOSÉ 1915
IGNÁCIO, ANTÔNIO PEREIRA 0221
ÍNDIO, CLARICE LAGE 0373
ISAAC, JOSÉ ELIAS 2353
IZABEL (PRINCESA) 0509, 2077

J

JACKSON, W. M. 1961, 1145, 0091
JACOBINA, ANTONIO D'ARAÚJO FERREIRA 2449
JACQUES, BÁRBARA GALDINA DE OLIVEIRA 0561
JACQUES, CÂNDIDO DE OLIVEIRA 0561
JACQUES, PAULINO 1897
JAKSON, W. M. 0961
JARDIM, ANTONIA EMÍLIA RODRIGUES 1655
JARDIM, DIVA CAIADO 0725
JARDIM, EUGÊNIO 2155
JARDIM, EUGÊNIO RODRIGUES 0685
JARDIM, EUGENIO RODRIGUES 0339

ÍNDICE ONOMASTICO

J

JARDIM, INÁCIO DE BULHÕES	2561	
JARDIM, JERÔNIMO RODRIGUES DE MORAES	1191	
JARDIM, JOSÉ RODRIGUES	1655	
JARDIM, LEONOR DE BULHÕES	2561	
JARDIM, MARIA NAZARETH DE BULHÕES	0955	
JARDIM, MORAES	1963	
JARDIM, RODRIGUES (SENADOR)	2561	
JARDIM, SILVA	2381, 0103, 0971	
JARDIM, TORQUATO	0725	
JARDIM, VÍTOR PIMENTA DE SOUZA	1817	
JAYME, JARBAS	1917	
JAYME, MARIA BAPTISTA	1917	
JEREISSATI, AZIZ KALIL	0575	
JEREISSATI, CARLOS	0297	
JEREISSATI, MARIA DE LOURDES RIBEIRO	0575	
JEREISSATI, MARIA JOSÉ BOUTALA	0575	
JESUS, ANA FILGUEIRA DE	0855	
JESUS, DEOLINA FERREIRA DE	1817	
JESUS, FLORÊNCIA GOMES DE	0937	
JESUS, HELENA NUNES DE	1549	
JESUS, JOAQUINA ANTONIA DE	1191	
JESUS, MARIA TEREZA DE	1517	
JESUS, THEREZA MARIA DE	2113, 1757	
JOÃO ALFREDO	0183	
JOÃO LÚCIO	0559	
JOAQUINA, ANA	0811	
JOBIM, ALBERTO DE OLIVEIRA JORGE	0137	
JOBIM, DANTON	1111	
JOBIM, EUGÊNIA FORTES	1689	
JOBIM, FRANCISCO ANTENOR	0625	
JOBIM, HERMEZINA GOMES DE SOUZA MOREIRA	1957	
JOBIM, JOAQUINA PINHEIRO	0625	
JOBIM, JOSÉ MARTINS DA CRUZ	1689	
JOBIM, MANOEL ANÍSIO	0017	
JOBIM, NADIR FAUSTO	0625	
JOBIM, NICODEMOS DE SOUZA MOREIRA	1957	
JOBIM, WALTER	2139	

ÍNDICE ONOMÁSTICO

J

JOFFILY, JOSÉ 0203
 JOHNSON, PHIL BRIAN 2449
 JONSECA, JOSÉ DE OLIVEIRA 2449
 JORDÃO, FRANCISCO RODRIGUES 1685
 JORDÃO, MARIA HAYDEA PINTO 1685
 JORGE, GEDEM MOISIS DE 1615
 JORGE, MANOEL DA SILVA 1245
 JORGE, RUY ADRIANO 0745
 JORGE, SALOMÃO 2449
 JOSÉ BONIFÁCIO 0999
 JOSÉ BONIFÁCIO (V. SILVA, JOSÉ BONIFÁCIO DE ANDRADE E) 0323
 JUCÁ, ANTÔNIO JORGE DE QUEIROZ 0575
 JUCÁ, MARIA JORGE SOUZA 0297
 JUCÁ, MARIA JÚLIA MONTENEGRO 0297
 JUNQUEIRA, ANTONIA AUGUSTA LOBATO M. 1699
 JUNQUEIRA, HELENA DE ANDRADE RIBEIRO 1699
 JUNQUEIRA, JOÃO JOSÉ DE OLIVEIRA 1291
 JUNQUEIRA, JOSÉ RIBEIRO 1699
 JUNQUEIRA, TEREZA LEONOR CARNEIRO DE C. 1291
 JUREMA FILHO, GEMINIANO 0049
 JUREMA, ABELARDO DE ARAÚJO 2469
 JUREMA, ABERLARDO 0049
 JUREMA, ADERBAL 0049, 2449, 1771
 JUREMA, AMÁLIA DE ARAÚJO 0049
 JUREMA, IVETE SARAIVA 0049
 JUREMA, OTACÍLIO 1229

K

KAIRALA, JOSÉ 1609
 KAISER, ALEXANDRE GONÇALVES 1007
 KALUME, ABIB MOISÉS 1457
 KALUME, EDUARDO ABIB 1457
 KALUME, LATIFE ZAINÉ 1457
 KALUME, TERESINHA 1457

ÍNDICE ONOMÁSTICO

K

KENNEDY, ROBERT 2215
 KONDER, ADOLFO 1121
 KONDER, ANTONIO CARLOS 1121
 KONDER, MARCOS 1121
 KONFINO, J. 1483
 KOPP, JOÃO 0387
 KORIBUT-WORONIECKI, JAN 2017, 2423
 KORYBUT-WORONIECKI, JAN 0655
 KRIEGER FILHO, REGINALDO 0621
 KRIEGER, DANIEL 2523
 KRIEGER, ISABEL BILLERBECK 0621
 KRUNET, ANTONIO 1615
 KUBITSCHECK, JUSCELINO 0645, 0701, 0851
 KUBITSCHK, JÚLIA 1787
 KUBITSCHK, JUSCELINO 1591, 1573, 1871

L

LABATUT (GENERAL) 2143
 LACERDA, ARMINDA TINOCO 0903
 LACERDA, BENTO SEBASTIÃO CAVALCANTI DE 1997
 LACERDA, BRAZILINO 2281
 LACERDA, CARLOS 1151
 LACERDA, JOAQUIM (CONENDADOR) 2339
 LACERDA, JOAQUINA IDALINA PEREIRA DE 2399
 LACERDA, JORGE 1841
 LACERDA, PAULO DE 2137
 LACERDA, REINALDO TINOCO 0903
 LACERDA, ROMÃO CORTES DE 2449
 LACERDA, SEBASTIÃO DE 1387
 LACERDA, VIRGÍNIA CORTES DE 2449
 LACOMBE, AMÉRICO JACOBINA 2449, 2113, 2087
 LACOMBE, LOURENÇO LUIZ 1979
 LACOMBE, LOURENÇO LUIZ 1525
 LAET, CARLOS DE 0829

ÍNDICE ONOMASTICO

L

LAET, JOANES DE	1615
LAFAYETTE	0871
LAFAYETTE, PEDRO	1821
LAFER, HORÁCIO	1595
LAGES, AFRÂNIO SALGADO	0229
LAGES, ELIA PORTO	0077
LAGES, MARIA SALGADO	0077
LAGO, AMÉRICO VESPÚCIO PEREIRA DO	2183
LAGO, EMÍLIA CARNEIRO PEREIRA DO	2183
LAGO, FRANCISCO RODRIGUES	2339
LAGO, ISABEL DE LACERDA	2339
LAGO, LAURÊNIO	1881, 1323, 1443, 1615, 1663
LAGO, LAURENIO	0169
LAGO, LAURÊNIO	0331
LAGO, LAURENIO	0589
LAGO, LAURÊNIO	0553, 0509, 0495, 0857, 2599, 2557
LAGO, MARIA PEREIRA DO	2183
LAMARE, JOAQUIM RAIMUNDO DE	1427
LAMÊNIO, LAGE	2061
LAPER, ANA DE FARIA	1209
LAPER, JOÃO BAPTISTA	1209
LARA, DIOGO DE TOLEDO	1587
LARA, JOSÉ DE CAMPOS	0899
LARANJEIRA, JOAQUIM	1897
LARDNER, DIONYSIO	0613
LASTRA, JOAQUIM	0801
LAURENT, M. FRANÇOIS	0551
LAUZANNE, SUISSE	1999
LAVIGNE, ENSÍNIO	0399
LAVINAS, ALBERTO	0701
LAVOCAT, JORGE FÉLIX	0163, 1609
LAYCANO, DANTE	2361
LEAL, ANTONIO HENRIQUE	1415, 0323
LEAL, ANTÔNIO HENRIQUE	0943
LEAL, AVELINO	0163
LEAL, BENONI PORTELLA	2369
LEAL, DULCÍDIA DE SOUZA MORAES	0163

ÍNDICE ONOMASTICO

L

LEAL, GERTRUDES AMÁLIA DE FARIAS	1205
LEAL, JOÃO FERNANDO	1363
LEAL, LEOBERTO	1841
LEAL, MARIA ASSUNÇÃO MORAES	0163
LEAL, MARIA DOS SANTOS	2613
LEAL, WALFREDO	1329
LEAL, WALFREDO SOARES (MONSENHOR)	1467
LEÃO, ARÊA	2603
LEÃO, BRAZ CARNEIRO	0959, 2001
LEÃO, CARNEIRO BRAZ	0481
LEÃO, DAIL NAVARRO DE ARÊA	2391
LEÃO, DOMINGOS DE SOUZA	1913
LEÃO, DOMINGOS DE SOUZA (VILA BELLA)	0871
LEÃO, FELIPE DE SOUZA	1913
LEÃO, FRANCISCA BELINA	0039
LEÃO, HENRIQUETA CARNEIRO	1173
LEÃO, HONÓRIO CARNEIRO	0005
LEÃO, HONÓRIO HERMETO CARNEIRO (MARQUÊS DE PARANÁ)	0905, 0767, 1173, 1433, 1925, 1317
LEÃO, HONÓRIO HERMETO CARNEIRO (VISCONDE DE PARANÁ)	1107
LEÃO, HONÓRIO HERMETO CARNEIRO DE	0633
LEÃO, HONÓRIO HERMETO CARNEIRO DE (MARQUÊS DE PARANÁ)	1399
LEÃO, JOANA PORTELA DE ARÊA	2391
LEÃO, JOÃO DE MATTOS	0387
LEÃO, JOAQUIM DE SOUZA	2333
LEÃO, JOSÉ DE MATTOS	1257
LEÃO, LUÍS FELIPE DE SOUZA	2499
LEÃO, MACHADO	1029
LEÃO, MANOEL CARNEIRO	0285
LEÃO, MARCOLINA DE ÁREA	2127
LEÃO, MARIA DE MATTOS	1257
LEÃO, MARIA HENRIQUETA CARNEIRO	1107
LEÃO, NELSA APARECIDA LOURES DE MATTOS	1257
LEÃO, NICOLAU NETO CARNEIRO	1107
LEÃO, RAIMUNDO DE ARÊA	2391
LEÃO, RAYMUNDO DE ÁREA	2127
LEBARBENCHON, MATHILDE	1061

ÍNDICE ONOMASTICO

L

LEDA, JOÃO	2449
LEGOUVÉ, G.	0651
LEHMANN, OTTO CYRILLO	2269
LEINHART, FELIPE	0937
LEITÃO, GONÇALO DE FARO	1281
LEITE CHAVES	0023
LEITE NETO	1809
LEITE NETO, FRANCISCO	1737
LEITE NETO, SILVIO ANTONIO	1863
LEITE, ALFREDO TEIXEIRA	1387
LEITE, ALINA CARVALHO	0951
LEITE, AMÉLIA DA CRUZ	0403
LEITE, ANA FELÍCIO DE MACEDO	0309
LEITE, ANA RITA DE SOUZA	0441
LEITE, ANTONIO PEREIRA	0441
LEITE, AUGUSTO	0411, 1809
LEITE, AURELIANO	2067, 2377, 0561, 0935, 0975, 0865
LEITE, BENEDICTO	2563
LEITE, CRISTINA TEIXEIRA	0137
LEITE, FRANCISCA BERNARDINO TEIXEIRA	0847
LEITE, FRANCISCO (CORONEL)	0951
LEITE, FRANCISCO GLICÉRIO DE CERQUEIRA	0829
LEITE, FRANCISCO JOSÉ TEIXEIRA	0137
LEITE, FRANCISCO RABELO	0403, 1809
LEITE, GENEBRA DE BARROS	1543, 0841
LEITE, GERTRUDES SALIDONEA DE CERQUEIRA	0899
LEITE, IDALINA R. DA CRUZ	0403
LEITE, JOÃO BAPTISTA DE BARROS	1331
LEITE, JOÃO EVANGELISTA TEIXEIRA	0847
LEITE, JOSÉ ROLLEMBERG	0085, 0951, 1809
LEITE, JÚLIO	1737
LEITE, LOURENÇA ROLLEMBERG	1737, 0951
LEITE, MARIA DE BARROS	0899
LEITE, MARIA DE LOURDES SILVEIRA	1737
LEITE, MARIA VIRGÍNIA ACCIOLY	1809, 0403
LEITE, MAURÍCIO	2163
LEITE, SÍLVIO ANTÔNIO	1809

ÍNDICE ONOMASTICO

L

LEITE, SILVIO CEZAR	1737
LEITE, SÍLVIO CEZAR	0951
LEME, ERNESTO	2449
LEME, JOÃO NETO CARNEIRO	1107
LEME, LUÍS PENHEIRO PAES	0081
LEMES, HONÓRIO	1473
LEMONS BRITTO, JOSÉ GABRIEL DE	2449
LEMONS, ANA AMÉLIA DE	2239
LEMONS, ANTONIO JOSÉ	0035
LEMONS, ANTÔNIO JOSÉ DE	0391
LEMONS, FRANCISCO DE	0983
LEMONS, JAINE GOMES DE SOUZA	1787
LEMONS, JOANA SEVERINA AUGUSTA DE	1107
LEMONS, MANOEL CAETANO DE	0391
LEMONS, PERPÉtua DE SALLES	0391
LEMONS, VICENTE S. PEREIRA DE	0425
LEONOR, ANA	1623
LEOPOLDINA (PRINCESA)	0509
LESSA, MACÁRIO	2007
LESSA, ORÍGENES	1029
LESSA, PEDRO	0605, 0173
LEUCHTEMBERG, AMÉLIA DE (PRINCESA)	0651
LEUZINGER	0963, 2013, 2019
LEUZZI, MIGUEL	0437
LEVI, LAYR TEIXEIRA MENDES FERNANDES	0671
LEVINE, ROBERT M.	1741
LEVINI, ROBERT M.	1371
LEVY, CAROLINA AUGUSTA FERNANDES	0671
LEVY, EDHUNDO FERNANDES	0265, 1727
LEVY, HENRY CERFF	0671
LEVY, SANTOS	0963
LIMA CAVALCANTE	1567
LIMA, ADAMASTOR DE OLIVEIRA	0431
LIMA, ADELAIDE AUGUSTA C. DA ROCHA	2155
LIMA, ALCEU AMOROSO	0063
LIMA, ALEXANDRE JOSÉ BARBOSA	0115
LIMA, ANA CÂNDIDA DE MONTEIRO E	1531

ÍNDICE ONOMASTICO

L

LIMA, ANA GUILHERMINA PINHEIRO	2579
LIMA, ANTONIO JOSÉ FERNANDES DE	1427
LIMA, BARBOSA	1339
LIMA, CLÁUDIO DE MANJO	1029
LIMA, CONSTANÇA DUARTE	1733
LIMA, CONSTANTINA ACCIOLY DE BARROS	1593
LIMA, CUNHA	2469
LIMA, DEMÓSTHENES CUNHA	1137
LIMA, ELISA MUNIZ GOMES DE	2265
LIMA, ELVIRA AUGUSTA BARAÚNA DE	2597
LIMA, EULÁLIA DE	0005
LIMA, FELIPE SANTIAGO	1259
LIMA, FILGUEIRAS	2317
LIMA, FRANCISCA CINTRA BARBOSA	0115
LIMA, FRANCISCO FERNANDO UCHOA	2623
LIMA, FRANKLIN DA ROCHA	2155
LIMA, GUIOMAR ALVES DE	1217
LIMA, HEITOR FERREIRA	2449
LIMA, HELENA DE	0865
LIMA, HERMAN	0063, 2449
LIMA, HERMES	2449, 1029, 1309
LIMA, JAIR NEGRÃO DE	1131
LIMA, JAMESSON FERREIRA	1155
LIMA, JOÃO	2137, 1455, 2235, 1329, 1981, 0771, 0719, 0807, 0301, 0523, 0477, 0643, 0693, 2617, 2587
LIMA, JOÃO DA SILVA RIBEIRO	0825
LIMA, JOÃO TEODORO (PAI)	0255
LIMA, JOAQUIM BARBOSA	0115
LIMA, JOAQUIM MARCÍLIO DA SILVA	1893
LIMA, JOSÉ ANTÔNIO FERNANDES DE	1781
LIMA, JOSÉ FRANCISCO DA SILVA (MÉDICO)	2031
LIMA, JOSÉ GONÇALVES DE (PADRE)	0633
LIMA, JOSÉ MACHADO DA SILVA	2579
LIMA, JOSÉ RAMOS DE	1217
LIMA, JOSÉ RODRIGUES DE	1531, 0811
LIMA, JOSÉ VIANNA DA CUNHA	0431
LIMA, LOURENÇO MOREIRA	1871

ÍNDICE ONOMASTICO

L

LIMA, LUIS GOMES DE	2265
LIMA, MANUEL DE ARAÚJO	2333
LIMA, MANUEL JOSÉ DE	1593
LIMA, MANUELA ROSA DOS SANTOS	0327
LIMA, MARIA AMÉLIA DA SILVA	2031
LIMA, MARIA ANTONIA MACHADO	0299
LIMA, MARIA ELISA JÚLIA DE	1587
LIMA, MARIA JANUÁRIA DE BARROS	1741
LIMA, MARIA PINHEIRO DA CUNHA	0431
LIMA, MÁRIO	0533
LIMA, MÁRIO DE	0073, 1757, 1375
LIMA, NESTOR	0425, 2545
LIMA, PEDRO DE ARAUJO	1471
LIMA, PEDRO DE ARAUJO (MARQUÊS DE OLINDA)	1433, 1399, 2287, 1297, 0519
LIMA, PEDRO DE ARAÚJO (MARQUÊS DE OLINDA)	0931
LIMA, PEDRO DE ARAUJO (MARQUÊS DE OLINDA)	0915, 0881, 0885
LIMA, PEDRO DE ARAUJO (VISCONDE DE OLINDA)	1399
LIMA, RAUL	2523
LIMA, RITA AUGUSTA DA CÂMARA	1427
LIMA, RITA DE CÁSSIA CINTRA BARBOSA	0115
LIMA, RONALDO JOSÉ DA CUNHA	1137
LIMA, SARA CERQUEIRA	0289
LIMA, VALENTINA DA ROCHA	2513
LIMA, VANIA MARIA SANTANA DE	1217
LIMA, VICENTE F. AUGUSTO	1707
LIMA, VICENTE FERRER AUGUSTO	2623
LIMA, VICENTE MACHADO DA SILVA	0209
LIMA, VIVALDO PALMA	2597
LIMA, WALNYZA BORBOREMA CUNHA	1137
LIMPO, MANOEL DO ESPÍRITO SANTO	0259
LINDENBERG, BÁRBARA MONTEIRO	0567
LINDENBERG, CARLOS	0827, 1171
LINDENBERG, CARLOS (SENADOR)	1183
LINDENBERG, CARLOS ADOLFO	0567
LINDENBERG, MARIA ANTONIETA QUEIROZ	0567
LINDGREN, GERALDO GUIMARÃES	1049

ÍNDICE ONOMASTICO

L

LINDOSO, AMINE DAOU	1503	
LINDOSO, JOSÉ BERNARDINO	0239	
LINDOSO, ZACARIAS AFONSO	1503	
LINDOSO, ZENÓBIA PEREIRA	1503	
LINHARES, ALTIVO MENDES	1523	
LINS, ALBUQUERQUE	2617	
LINS, ANA MARIA JOSÉ	1297	
LINS, EDMUNDO	0173	
LINS, ETELVINO	0049	
LINS, GENÉSIO DE MIRANDA	1841	
LINS, JOSÉ DOS SANTOS	0017, 2605	
LINS, MIGUEL MONTEIRO DE BARROS	2581	
LIRA, MANOEL DA ANUNCIAÇÃO	0855	
LISBOA, HENRIQUE DA SILVA	1549	
LISBOA, JOSÉ DA SILVA (VISCONDE DE CAIRU)	1549, 0513	
LISBOA, MANOEL MARIA	0519	
LISBOA, MARIA JOSÉ GOMES	2399	
LISBOA, TEODÓSIO GONÇALVES	1235	
LISBOA, VENÂNCIO JOSÉ	0513	
LOBÃO, JOÃO EVANGELISTA DE FARIA	0889	
LOBÃO, JOÃO EVANGELISTA NEGREIROS SAYÃO	0889	
LOBÃO, MARIA AGUIAR DE	0183	
LOBATO, ANDRÉ SAIÃO DE FARIA	1269	
LOBATO, ANTONIA LUIZ DE FARIA	1531	
LOBATO, JOSÉ BENTO MONTEIRO	2449	
LOBO, AMÉRICO (SENADOR)	0797	
LOBO, ANTÔNIO	0605	
LOBO, ARISTIDES	0353	
LÔBO, ARISTIDES	1525	
LOBO, ARISTIDES	2539	
LOBO, ARISTIDES DA SILVEIRA	0881	
LOBO, BRANCA DE ALMEIDA	2535	
LOBO, CALISTO	1221	
LOBO, CARMEM	1221	
LOBO, ESTEVAM	0169	
LOBO, FERNANDO	1805	
LOBO, FRANCISCO DE PAULA DA SILVEIRA	0613	

ÍNDICE ONOMASTICO

L

LOBO, HELIO 0169
 LOBO, HÉLIO 0797
 LOBO, JANNETTE BUCAR 1221
 LOBO, JOAQUIM JOSÉ PEREIRA 1647
 LOBO, JÚLIO PIRES 2535
 LOBO, MANOEL TELLES DA SILVA 0513
 LOBO, MANUELA URBANA DE QUEIROZ 0169
 LOBO, MARIA DE OLIVEIRA 2535
 LOBO, PEREIRA 2019
 LOBO, RODRIGO DE OLIVEIRA 2481
 LOEWENSTEIN, KARL 1029
 LOIDÃO, GRACILIANO FONTINO 1253
 LOMANTO JÚNIOR 1069
 LOMANTO JUNIOR, ANTONIO 1159, 2147
 LOMANTO, ALMERINDA MIRANDA 0305
 LOMANTO, ANTONIO 0305
 LOMANTO, HILDETE DE BRITTO 0305
 LOMANTO, LEUR ANTONIO DE BRITTO 0305
 LOMANTO, VALTER 0305
 LONGFELLOW, HENRY W. 0169
 LOPES FILHO, JOÃO SIMÕES 0423
 LOPES NETO, JOÃO SIMÕES 0423
 LOPES TROVÃO 1661
 LOPES, ANTONIO FRANCISCO 0153
 LOPES, FRANCISCO 1849
 LOPES, HENRIQUE JORGE FERREIRA < 2317
 LOPES, JOÃO SIMÕES 0423
 LOPES, JÚLIA JORGE FERREIRA 2317 >
 LOPES, MANUEL FIRMINO 1673
 LOPES, NEY 0541
 LOPES, PAULO AMARAL 1711
 LOPES, SOLANO 1781
 LOPES, T. F. 0457
 LOPES, THEODORICO 1279
 LOPES, THEODORICO E TORRES 0005
 LOPES, THEODORICO FRANCISCO 1751
 LORD BYRON 0963

ÍNDICE ONOMASTICO

L

LORD WELLINGTON	1549
LOTT	1871
LOUREIRO, PIZARRO	1029
LOUREIRO, S.	2091
LOURENÇO FILHO, MANUEL BERGSTROM	2449
LOURENO, A. SOUZA	1673
LOURES, FRANCISCA DE CAMARGO	0071
LOURES, PEDRO ALVES DA ROCHA	0071
LOVE, JOSEPH LEROY	1029
LUCENA, HENRIQUE PEREIRA DE (BARÃO DE LUCENA)	0695
LUCENA, MARIA DAS NEVES ANDRADE DE	0079
LUCENA, MARIA HYLDA COUTINHO DE	1115
LUCENA, RUTH MARIA HEUSI DE	1115
LUCENA, SEVERINO DE ALBUQUERQUE	1115
LUCENA, SOLON BARBOSA DE	1115
LUDOVICO, PEDRO (SENADOR)	1547
LUDWIG, ANGERES K.K.	0503
LUÍS, EDSON	1151
LUIZ, WASHINGTON (V. SOUSA, WASHINGTON LUIZ PEREIRA DE)	0249,
2235	
LUPION, CAROLINA WILLE	2181
LUPION, HERMÍNIA ROLIN	2181
LUSTOSA, EUDES MARQUES	2245
LUSTOSA, INÁCIA ANTONIA DOS REIS	1305
LUZ, CARLOS	2205, 1473
LUZ, CORÁLIA FERREIRA DA	1097
LUZ, ETELVINA FERREIRA DA	1097
LUZ, FÁBIO	0829
LUZ, FLORÊNCIA DO AMARAL	0487
LUZ, HERCÍLIO	1139, 0775
LUZ, JACINTO JOSÉ DA	1097
LUZ, JOSÉ PEDRO DA	1715
LUZ, MARIA JESUINA DA	1379
LUZ, MARIA JOSEFINA DA	1715
LUZ, VICENTE FERREIRA DA	0487
LUZ, ZEFERINA ANTÔNIA DA	0423
LUZARTE, MARIA ANTÔNIO DA FONSECA	0179

ÍNDICE ONOMASTICO

L

LYRA FILHO, ROBERTO 2449
 LYRA, A. TAVARES 0069, 0259, 0633, 0571, 1143, 1199, 2087
 LYRA, A. TAVARES DE 2113, 2107, 2071, 2063, 2039, 1989, 1575,
 1517, 1519, 1533, 1497, 1305, 1291, 1287, 1347, 1885, 1901, 1271,
 1415, 1399, 1389, 2219, 2349, 1757, 1767, 1635, 1629, 2233, 2287,
 2283, 1821, 1107, 0857, 0847, 0709, 0739, 0983, 0639, 0467, 0533,
 0207, 0311, 0331, 0005, 0881, 0885, 0889, 0905, 0915, 0931, 0923,
 0939, 2627, 2531, 2553
 LYRA, AUGUSTO TAVARES (SENADOR) 1253
 LYRA, AUGUSTO TAVARES DE 0651
 LYRA, C. TAVARES DE 2119
 LYRA, CARLOS TAVARES DE 1997, 2337, 0425, 0331, 0881, 0999
 LYRA, JOÃO 1055
 LYRA, MARIA DA CONCEIÇÃO PEREIRA DE 0559
 LYRA, NANCY VIRGÍNIA KARNS 0559
 LYRA, PAULO 1253
 LYRA, ROBERTO 2449
 LYRA, SALVADOR PEREIRA 0559
 LYRA, SOPHIA 0425
 LYRA, TAVARES 1521
 LYRA, TAVARES DE 1543, 2035, 2091, 1325, 0509, 0601, 0069, 0179,
 0943, 0773
 LYRA, THOMAZ JOSÉ GUSMÃO 2085

M

MACAULAN, NEIL 1871
 MACEDO, J. M. 0915
 MACEDO, J. M. DE 0905
 MACEDO, J. MANUEL 0509
 MACEDO, J. N. DE 0601
 MACEDO, JOAQUIM MANOEL DE 0323
 MACEDO, JOAQUIM MANUEL 0467, 2311
 MACEDO, JOAQUIM MANUEL DE 2219, 2049, 1533, 0589, 0651, 0005,
 0885, 0943, 0939, 0709, 0865, 1107, 2531

ÍNDICE ONOMÁSTICO

M

MACEDO, JOAQUINA S. DE	2209	
MACEDO, JOSÉ DIAS DE	259,1	
MACEDO, JOSÉ MELQUIADES DE	0855	
MACEDO, MARIA ALVARES DE AZEVEDO		1399
MACEDO, MARIA ANDRADE DE	2209	
MACEDO, N. DE	1629	
MACEDO, NERTAN	1373, 0893	
MACEDO, ROBERTO	0829	
MACH, FRANZ	0649	
MACHADO FILHO, AIRES MATA	0843	
MACHADO, ABÍLIO	2169, 0381	
MACHADO, ALEXANDRE MARCONDES	0117	
MACHADO, ÁLVARO	2329, 1329, 2613	
MACHADO, ANIBAL	0693	
MACHADO, ANTONIA MOREIRA DA CONCEIÇÃO		0245
MACHADO, ANTONIO	2231	
MACHADO, ANTONIO GOMES PINHEIRO	1605	
MACHADO, BERNARDINO ALVES	0905	
MACHADO, BRASÍLIO (BARÃO)	1463	
MACHADO, CRISTIANO	0693, 1057	
MACHADO, FRANCISCO DE	1991	
MACHADO, IRINEU	2137, 2539	
MACHADO, IRINEU DE MELLO	1123	
MACHADO, ISABEL ALVES	0905	
MACHADO, JESUÍNA RODRIGUES	2231	
MACHADO, JOÃO DA SILVA (BARÃO DE ANTONINA)		0493
MACHADO, JOÃO GONÇALVES	0861	
MACHADO, JOÃO LOPES	0025, 1235	
MACHADO, JOÃO LOPES CARDOSO	0519	
MACHADO, JOSÉ ANTONIO	0245	
MACHADO, JOSEPHINA DA CUNHA	0861	
MACHADO, MANOEL JOAQUIM ALVES	2627	
MACHADO, MARIA ALBERTINA MARCONDES	0117	
MACHADO, MARIA CARMELITA MARTINS	2231	
MACHADO, MARIA DE LOURDES VILLAS BOAS	1513	
MACHADO, MARIA DE PAULA	0899	
MACHADO, MARIA EMÍLIA DE CASTILHO	1463	

ÍNDICE ONOMASTICO

M

MACHADO, MARIA JOSÉ	2361
MACHADO, MARIA MERCEDES MARCONDES	0117
MACHADO, PINHEIRO	0203, 0293, 0409, 1097, 2399, 2585, 2159, 1791, 1979, 2449, 1937
MACIEIRA, CARLOS DE PÁDUA	1743
MACIEL, ANA MAYNARD	1833
MACIEL, ANNA MARIA FERREIRA	2099
MACIEL, ANTONIO DIAS	2255
MACIEL, ANTÔNIO LUIZ DE ARAÚJO	1837
MACIEL, BRAZ FERREIRA (SARGENTO-MOR)	1975
MACIEL, CARMEM SYLVIA CAVALCANTI DE O.	2099
MACIEL, DOMINGOS ALVES DE OLIVEIRA	1347
MACIEL, FRANCISCO ANTUNES (CONSELHEIRO)	2607
MACIEL, GEORGINA MOREIRA	2607
MACIEL, JOSÉ DO REGO	2099, 1231
MACIEL, LEANDRO	2241
MACIEL, LEANDRO MAYNARD	0415
MACIEL, LEANDRO RIBEIRO SIQUEIRA	1833
MACIEL, MARCO	2231
MACIEL, MARINA DE ALBUQUERQUE	1833
MACIEL, OLEGÁRIO	1699, 1057
MACULAN, ADA	2203
MACULAN, ANSELMO	2203
MACULAN, EDDA GÓES	2203
MACULAN, NELSON	0041
MADER, FRANCISCA DA COSTA	2279
MADER, OLÍVIA DE ABREU	2279
MAGALHÃES JR., RAIMUNDO	0905
MAGALHÃES JÚNIOR, RAIMUNDO	1029
MAGALHÃES JUNIOR, RAYMUNDO	2449
MAGALHÃES, BASÍLIO DE	2255
MAGALHÃES, BRUNO DE ALMEIDA	0381
MAGALHÃES, DARIO DE ALMEIDA	0381, 2449
MAGALHÃES, DE D.	2553
MAGALHÃES, FLORINDA LUDGIRA DE SÁ PINTO	2617
MAGALHÃES, HAMILTON VILELA	1257
MAGALHÃES, JACINTA SABÓIA	2373

ÍNDICE ONOMASTICO

M

MAGALHÃES, JOÃO BAPTISTA DE	2013	
MAGALHÃES, JOÃO POMPEU SABÓIA	2373	
MAGALHÃES, JOAQUIM	1783	
MAGALHÃES, JOAQUIM JOSÉ DE	1889	
MAGALHÃES, JULIA MONTENEGRO	1783	
MAGALHÃES, JURACY	2281, 2473, 2469, 0621	
MAGALHÃES, JURACY MONTENEGRO	1793	
MAGALHÃES, JUTAHY BORGES	1783	
MAGALHÃES, LAVÍNIA BORGES	1783, 1793	
MAGALHÃES, LUCAS TOBIAS DE	2607	
MAGALHÃES, MANUEL CAETANO DA ROSA MACHADO		2027
MAGALHÃES, MANUEL LINS DE	2571	
MAGALHÃES, MARIA ANTONIA DE VERNA	1889	
MAGALHÃES, MARIA BARBOSA DE	2571	
MAGALHÃES, MARIA CÂNDIDA DE BARROS	2607	
MAGALHÃES, MARIA GERMANA DE SOUZA	2143	
MAGALHÃES, MERCEDES CARVALHO BRITO	1793	
MAGALHÃES, OLYNTHO DE	2067	
MAGNE, AUGUSTO	2449	
MAIA, ÁLVARO	0821	
MAIA, ÁLVARO BOTELHO	1957	
MAIA, AMARILIS CAVALCANTI	0017	
MAIA, ANGELINA MARIZ	1195	
MAIA, AUGUSTO CEZAR DE SÁ DA ROCHA		2013
MAIA, BENEDITO ALVES	1953	
MAIA, CLÓVIS DE AZEVEDO	0043	
MAIA, ELBA TAVARES	1953	
MAIA, FAUSTO PEREIRA	0017	
MAIA, ISAURA ROSADO	1167	
MAIA, JOÃO AGRIPINO DE VASCONCELOS		1195
MAIA, JOAQUIM	0613	
MAIA, JOSEFINA BOTELHO	0017	
MAIA, LAURA ALVES	1953	
MAIA, MARIA DE LOURDES BONAVIDES		1195
MAIA, TELÊMACO GONÇALVES	2183	
MAIS, JAIRO	1793	
MALAQUIAS JUNIOR, GUILHERME		2193

ÍNDICE ONOMASTICO

M

MALLET, PARDAL	0829
MALTA, EUCLÍDES	1423, 1593
MALTA, EUCLIDES	1955, 1967
MALTA, EUCLYDES	1993
MALTA, JOAQUIM PAULO	0719
MALTA, MANOEL FRANCISCO	0719
MALTA, MARIA VIEIRA	0719
MALTA, OTÁVIO	1029
MALTA, PAULO	1993, 2397
MANGABEIRA, AUGUSTA	2235, 1309
MANGABEIRA, CARLOS	1309
MANGABEIRA, ESTER PINHO	2235
MANGABEIRA, FRANCISCO	2235, 1309
MANGABEIRA, FRANCISCO CAVALCANTI	1309, 2235
MANGABEIRA, JOÃO	2235, 1931, 2449
MANGABEIRA, OCTÁVIO (SENADOR)	1309
MANGABEIRA, OTÁVIO	1931, 0857, 0159, 0231, 0271
MANGUALDE, PAES DE	1975
MANSO, ANTONIO LUIS PATRÍCIO DA SILVA	1747
MANSO, COSTA	2449
MARANHÃO, ALBERTO DE ALBUQUERQUE	2449
MARANHÃO, AMARO BARRETO DE ALBUQUERQUE	2365
MARANHÃO, FRANCISCA BERNARDA DE ALBUQUERQUE	1997
MARANHÃO, ISAURA CARDOSO DE ALBUQUERQUE	1155
MARANHÃO, LUIZ FRANCISCO DE PAULA ALBUQUERQUE	1905
MARANHÃO, MANOEL ARTUR DE ALBUQUERQUE	1155
MARANHÃO, MARIA DE LOURDES MOURA	1155
MARANHÃO, PEDRO VELHO ALBUQUERQUE	0425
MARANHÃO, PEDRO VELHO DE ALBUQUERQUE	0425
MARANHÃO, SOPHIA EUGENIA DE ALBUQUERQUE	0425
MARCELINO, JOSÉ	0869, 2147
MARCONDES FILHO, ALEXANDRE	0117
MARCONDES, MARIA AMÁLIA	1689
MARCONDES, MARIANA ANGÉLICA DE TOLEDO	0931
MARIA, ANTÔNIO INÁCIO DE	0079
MARIA, JÚLIA NUNES DE	0079
MARIA, MARIA ARAÚJO DE	0079

ÍNDICE ONOMÁSTICO

M

MARIANA, ANA PAULA 1689
 MARINHO, ADELAIDE RAMOS 1777
 MARINHO, DJALMA 2477
 MARINHO, ENILDA LEITE 1041
 MARINHO, FÉLIX JOSÉ 2477
 MARINHO, GONÇALO 1041
 MARINHO, INEZIL PENNA 2449
 MARINHO, IRACY RAMOS 1777
 MARINHO, JOAQUIM SALDANHA 2381
 MARINHO, JOSAFÁ 2317
 MARINHO, JOSAPHAT 2235, 1777, 2449
 MARINHO, MARIA JUSTA BEZERRA 2477
 MARINHO, NENA 1041
 MARINHO, RUTH BEZERRA 2477
 MARINHO, SALDANHA 1661, 2409, 2557
 MARINHO, SIFRÔNIO SALES 1777
 MARIZ FILHO, MANOEL 0629
 MARIZ, DESCARTES DE MEDEIROS 0629
 MARIZ, DINART 2413
 MARIZ, DINARTE 2611, 0925
 MARIZ, DINARTE DE MEDEIROS 1467
 MARIZ, DIVA BORBOREMA WANDERLEY 0629
 MARIZ, MARIA CÂNDIDA DE MEDEIROS 0629
 MARIZ, ROSSI DE MEDEIROS 0629
 MARIZ, RUI DE MEDEIROS 0629
 MARQUÊS DA PONTE 0865
 MARQUÊS DE ABRANTES (ARANTES, ANTONIO BELFORT RIBEIRO DE) 2345
 MARQUÊS DE BAEPENDI (GAMA, MANUEL JACINTO NOGUEIRA DA) 0481
 MARQUÊS DE BARBACENA (BRANDT, FELISBERTO CALDEIRA) 0777
 MARQUÊS DE BARRAL (MONFERRAT) 0651
 MARQUÊS DE LIMA 0865
 MARQUÊS DE MONTE ALEGRE 0011, 1543
 MARQUÊS DE OLINDA (LIMA, PEDRO DE ARAUJO) 0519
 MARQUÊS DE PARANÁ (LEÃO, HONÓRIO HERMETO CARNEIRO) 1925
 MARQUÊS DE PARANAGUÁ 0651
 MARQUÊS DE PARANAGUÁ (PRIMEIRO) (BARBOSA, FRANCISCO VILELA) 1575
 MARQUÊS DE PARANAGUÁ (SEGUNDO) (CUNHA, JOÃO LUSTOSA DA) 1305,
 1271

ÍNDICE ONOMÁSTICO

M

MARQUÊS DE POMBAL	2449	
MARQUÊS DE QUELUZ (COSTA, JOÃO SEVERIANO MACIEL DA)	0425, 0709	
MARQUÊS DE SAPUCAÍ (VIANA, CÂNDIDO JOSÉ DE ARAUJO)	0509	
MARQUES, MANOEL DE SAMPAIO	0753	
MARQUESA DE BAEPENDI (GAMA, MANOEL JACINTO NOGUEIRA DA)	0481	
MARQUESA DE SANTOS (MELO, DOMITILA DE CASTRO CANTO E)	1517	
MARQUÊZ DE VALENÇA (RESENDE, ESTEVÃO RIBEIRO DE)	0709	
MARSHALL, JOHN	0169	
MARSON, ADALBERTO	1029	
MARTIM FRANCISCO	0201	
MARTINS BORGES	2353	
MARTINS FILHO	1237	
MARTINS FILHO, ANTÔNIO	0655	
MARTINS FILHO, ANTONIO	0669, 1265, 2345, 1687, 1707, 1723, 1599, 1855, 2547	
MARTINS FILHO, ANTONIO GIRÃO RAIMUNDO	2529	
MARTINS FILHO, GIRÃO RAIMUNDO	0149	
MARTINS JÚNIOR, ANTONIO PEDRO	0119, 2627	
MARTINS, ABIGAIL DE SOUZA	0145	
MARTINS, AMABILIA DIAS DA CUNHA	1569	
MARTINS, ANGÉLICA SILVINA MOREIRA	1119	
MARTINS, ANTÔNIO EGYDIO	0011	
MARTINS, ANTONIO EGYDIO	1881, 2301	
MARTINS, ARI	2361, 2421, 2399, 2139, 1473, 1557, 2519, 0093, 0111, 0551, 1093, 0825, 0705	
MARTINS, CÍCERO DANTAS	1069	
MARTINS, DINAH ALMEIDA DE SOUZA	1949	
MARTINS, ELÍSIO FIRMO	2005	
MARTINS, ENÉAS	0035, 0289	
MARTINS, GERALDO CÂNDIDO	1539	
MARTINS, HORMEZINDA ALMEIDA DE SOUZA	1949	
MARTINS, IGNÁCIO ANTONIO DE ASSIS	1379	
MARTINS, JOAQUIM DIAS	1975, 0069, 0879	
MARTINS, JOSÉ ABÍLIO DE SOUZA	1569	
MARTINS, JOSÉ FERNANDES	1587	
MARTINS, JOSÉ PONCE	1023	
MARTINS, JOSÉ SALGADO	0621	

ÍNDICE ONOMASTICO

M

MARTINS, LUIS DODSWORTH	0191	
MARTINS, MANUEL DOS SANTOS	2061	
MARTINS, PAULO ABÍLIO DE SOUZA	1569	
MARTINS, RAIMUNDO GONÇALVES	0939	
MARTINS, ROSENDO DE SOUZA	1949	
MARTINS, RUI NOGUEIRA	1463	
MARTINS, SEVERIANO	1343	
MARTINS, SILVEIRA	2013, 1605, 1627, 1733, 2553, 0963, 0137, 0655, 0773, 1119	
MARZ, DINARTE	1487	
MASCARENHAS, FRANCISCA LINS	1143	
MASCARENHAS, FRANCISCO DE ASSIS	2049	
MASCARENHAS, JOSÉ DE ASSIS	2049	
MASCARENHAS, JOSÉ DE ASSIS (CONDE DE OLINDA)	0865	
MASCARENHAS, NELSON LAGE	0811	
MASSA, ANGÉLICA CLRA DE S. JOSÉ	0247	
MASSA, JOÃO ALVES SANTOS	0247	
MASSENA, MARCELINA	2213	
MASSENA, NESTOR	0785	
MASSENA, PEDRO	2213	
MASSOT, MARIA REGINA DE ALENCASTRO	1057	
MATOS, CAROLINA DE	2627	
MATOS, DELFINA DE NEGREIROS DA CUNHA	1269	
MATOS, MARGARIDA EUFRÁSIA NEGREIROS DA C.	2107	
MATOS, MARIA EUFRÁSIA DA CUNHA	1881	
MATOS, RAIMUNDO JOSÉ DA CUNHA	0617	
MATTA, ALFREDO DA	0693, 0123	
MATTA, JOAQUIM FRANCISCO DA	0123	
MATTA, JOSÉ TEIXEIRA DA	1759	
MATTA, LEOPOLDINA CAROLINA DA	0123	
MATTOS, APARÍCIO LINO DE	1801	
MATTOS, BENTO LINO DE	1801	
MATTOS, DÉLIO JARDIM	0085	
MATTOS, EUSEBIO DE PAIVA E	0589	
MATTOS, GABRIEL JÚLIO DE	1493	
MATTOS, LEONILDA LINO DE	1801	
MATTOS, MARIA MAGDALENA DE	0589	

ÍNDICE ONOMASTICO

M

MATTOS, RAYMUNDO JOSÉ DA CUNHA	1587
MAXIMILIANO, CARLOS	2449
MAYMONE, HÉRCULES	1667
MAYNARD, ANA FLORINDA JACOB	1451
MAYNARD, DERUCHETTE CAMPOS	1451
MAYNARD, HELENA NOBRE	0415
MAYNARD, JOÃO	1451
MAYNARD, JORGE CAMPOS	0415
MAYNARD, JOSÉ	2413
MAYRINK, BALTASAR	1519
MAZARINI, SILVERIA OLYMPIA	1363
MCCANN JÚNIOR, FRANK D.	1029
MEDEIRO, CLAUDINA BERNARDINA DE OLIVEIRA	2409
MEDEIROS NETO, CAROLA HELENA RODENBURG DE	0231
MEDEIROS NETO, LUIS DE	1907
MEDEIROS, ANA ANGÉLICA DA ROCHA	0231
MEDEIROS, ANTONIO VIRIATO DE	1265
MEDEIROS, BIONOR	2611
MEDEIROS, BORGES DE	1473
MEDEIROS, CÂNDIDA OLINDINA DE	1487
MEDEIROS, HEITOR	1359, 0801, 0797
MEDEIROS, JOANNA PORPHIRIA DE	1507
MEDEIROS, JOÃO ERNESTO VIRIATO DE	0613
MEDEIROS, JOÃO FELIPPE DE	1507
MEDEIROS, JOSÉ AUGUSTO BEZERRA	1507, 1383, 2365, 1797, 0145, 0173, 0909
MEDEIROS, JOSÉ AUGUSTO BEZERRA DE	0629, 2545
MEDEIROS, JOSÉ BERNARDO DE	1487, 0629
MEDEIROS, MANOEL CLEMENTINO DE	1167
MEDEIROS, MAURÍCIO DE	1467
MEDEIROS, POTY	1487, 0629
MÉDICI, EMÍLIO GARRASTAZU	1159, 1225
MEGALE, CARLOS VAZ DE MELO	0381
MEGALI, CARLOS VAZ DE MELLO	0581
MEIRA, ANESIA DE BASTOS	1491
MEIRA, OCTÁVIO	2449
MEIRA, OLINTO JOSÉ	1491

ÍNDICE ONOMÁSTICO

M

MEIRA, OLYMTHO JOSÉ	0909
MEIRA, SILVIO	1761
MEIRA, SÍLVIO	1767
MEIRA, SILVIO AUGUSTO DE BASTOS	2449
MEIRA, SÍLVIO AUGUSTO DE BASTOS	0153
MEIRELES, CECÍLIA	2449
MEIRELES, MÁRIO M.	1995
MEIRELES, TOMAZIA DE	1991
MELANTONIO, OSWALDO	2449
MELLO, ÁLVARO SINFRONIO BANDEIRA DE	2599
MELLO, ANTONIO GOMES DE ARAÚJO	2511
MELLO, ANTONIO SILVA	1931
MELLO, ARNON DE	1869, 2445, 0559, 0863
MELLO, BENÍCIO TAVARES DA CUNHA	1845
MELLO, CÂNDIDA GOMES DE	2511
MELLO, CARMEM CHATEAUBRIAND BANDEIRA DE	0863
MELLO, CORNÉLIO VAZ DE	0581
MELLO, CUSTÓDIO DE	0829
MELLO, DOMINGOS DIAS COELHO E	0287
MELLO, ESLÁSTICA BERNARDINA DE	1499
MELLO, ESTHER LEÃO DA CUNHA	1845
MELLO, EUSTÁCIO GOMES DE	2511
MELLO, FERNANDO VAZ DE	0581
MELLO, FRANCISCO CHATEAUBRIAND B. DE	0863
MELLO, GAMA E	1467
MELLO, HERCULANO BANDEIRA DE	1099
MELLO, IGNÁCIA OLYMPIO DE	2127
MELLO, J. A. TEIXEIRA DE	1921
MELLO, JERONIMO JOSÉ DE	0097
MELLO, JERÔNIMO JOSÉ FIGUEIRA DE	1179
MELLO, JOÃO MENDES OLYMPIO DE	2127
MELLO, JOSÉ ALEXANDRE TEIXEIRA DE	1177, 0323
MELLO, JOSÉ JOAQUIM LEITE FERREIRA	1499
MELLO, JOSÉ LUIZ DE	1587
MELLO, JOSÉ OLYMPIO DE	2127
MELLO, JOSÉ SOARES DE	2449
MELLO, LEDA COLLOR DE	0367

ÍNDICE ONOMASTICO

M

MELLO, LEOPOLDO COLLOR DE 0367
 MELLO, LOURENÇA DIAS COELHO E 0287
 MELLO, LÚCIA DE FARIAS 0367
 MELLO, LUÍS CORREA DE 0825
 MELLO, MANOEL AFFONSO DE 0367
 MELLO, MARIA AUGUSTA VAZ DE 0581
 MELLO, MARIA CASTRO 1853
 MELLO, MARIA DO CARMO DE CASTRO 1853
 MELLO, MARIA DO LIVRAMENTO FIGUEIRA DE 1179
 MELLO, MARIA LUIZA XAVIER DE ALMEIDA E 2511
 MELLO, MARIA MICHAELA COELHO DANTAS E 0287
 MELLO, OLIVEIRA 2255
 MELLO, RAIMUNDO PÚBLIO BANDEIRA DE 0863, 0721
 MELLO, RAYMUNDO DE ÁRES LEÃO DE 2127
 MELLO, REGINO LOPES DE 1853
 MELLO, RITA DE CÁSSIA PESSOA DE 1913
 MELLO, SEVERIANO DA GAMA 0195
 MELLO, TEIXEIRA 0915, 0811, 1107, 1143, 1889, 1999, 2027, 2485, 2219
 MELLO, TEIXEIRA DE 1519, 1533, 2233, 2311, 1975, 2049, 1101, 0855, 0873, 0991, 0989, 0939, 0905, 0069, 0467, 0509, 0513
 MELO, ALDA DA CUNHA DE CAMPOS 0133
 MELO, ALICE AZEVEDO 1467
 MELO, AMÉRICO BRASILIENSE DE ALMEIDA E 2449
 MELO, ANA JOAQUINA CAVALCANTI BANDEIRA DE 1099
 MELO, ANTONIO DIAS COELHO E 1047
 MELO, ANTONIO JOAQUIM DE 1965
 MELO, AURÉLIA DIAS DANTAS 1047
 MELO, CARLOS PEIXOTO DE 2405
 MELO, CARLOS VAZ DE 1331, 0381
 MELO, CASTORINA BOTELHO DO REGO 1247
 MELO, CLÉLIA VAZ DE 0381
 MELO, CUSTÓDIO DE 0303
 MELO, J. A. TEIXEIRA DE 1287
 MELO, JOÃO ALVES 2049
 MELO, JOSÉ ALEXANDRE DE 0651
 MELO, JOSÉ ALEXANDRE TEIXEIRA DE 0341, 0005, 0003

ÍNDICE ONOMASTICO

M

MELO, LUIS CORREA DE	1557
MELO, LUIS CORREIA DE	1859
MELO, LUIS CORREIA DE	0359, 0899
MELO, LUIS JOSÉ DE CARVALHO E	2001
MELO, LUIZ CORREIA DE	2399
MELO, LUIZ JOSÉ DE CARVALHO E	1575
MELO, M. FELIZARDO DE SOUZA E	2287
MELO, MANOEL LEITE DE NOVAES	1089
MELO, MARIA APARECIDA PINTO DE CAMPOS	0133
MELO, MARIA JERONIMA FIGUEIRA DE	1265
MELO, MARIA RITA DE ALBUQUERQUE	0291, 0879, 2337
MELO, MÁRIO VAZ DE	0381
MELO, MIGUEL DE	0777
MELO, REGO	1993
MELO, ROSA DE SIQUEIRA E	1837
MELO, TARCIANO (SENADOR)	1787
MELO, TARCÍLIO VIEIRA DE	0215
MELO, TEIXEIRA	0199, 1575, 2107
MELO, TEIXEIRA DE	1399, 0923
MENDES NETO, JOÃO	2449
MENDES, ALMIRO	0671
MENDES, AMÁLIA	1923
MENDES, CÂNDIDO	1179
MENDES, FRANCISCO JOSÉ DE SIQUEIRA	2079
MENDES, LUIZ ANTONIO DE OLIVEIRA	1921
MENDES, MANOEL JOSÉ DE SIRQUEIRA	1271
MENDES, MARIA DA SILVA	1483
MENDES, MARIA DO CARMO BRITO	2079
MENDES, MARIA DOS ANJOS	0021
MENDONÇA, ANA LUIZA CARNEIRO DE	0259
MENDONÇA, BERNARDO	1955
MENDONÇA, FELÍCIO PINTO COELHO DE	1517
MENDONÇA, JOÃO JOSÉ CARNEIRO DE	0259
MENDONÇA, JOSÉ LUIZ DE	1975
MENDONÇA, JOSETE	0415
MENDONÇA, LEONE	0685
MENDONÇA, MACHADO	0425

ÍNDICE ONOMASTICO

M

MENDONÇA, MARCOS DE CARNEIRO	2071
MENDONÇA, VIRGÍLIO DE	0643
MENESES, J. A. G. DE	0633
MENEZES, ADERSON DE	2605
MENEZES, ADOLFO BEZERRA DE	0709
MENEZES, BERREDO DE	0645
MENEZES, BEZERRA DE	0409
MENEZES, CLARA ANGÉLICA DE	1281
MENEZES, J. A. G. DE	2219
MENEZES, JAYME DE SÁ	2235, 1309
MENEZES, JOANA MARIA BEZERRA DE	2057
MENEZES, JOÃO	1063
MENEZES, JOSÉ CÉSAR DE	1975
MENEZES, JOSÉ FELIX DA CUNHA DE (XIII SENHOR DO MORGADO DEPAYO)	2075
MENEZES, JOSÉ RAFAEL DE	1467
MENEZES, LUIZ CARLOS DE (QUINTO CONDE DE FRICÉIA)	2075
MENEZES, LUIZA CANDIDA TELES DE	0145
MENEZES, MANOEL DA CUNHA E	2075
MENEZES, MANOEL ROLLEMBERG DE	1047
MENEZES, MANUEL IGNÁCIO DA CUNHA E (XII SENHOR DO MORGADO DE PAYO)	2075
MENEZES, MANUEL JÁCOMO DE (PADRE)	0855
MENEZES, MILTON RIBEIRO	0837
MENEZES, MILTON RIBEIRO DE	0057
MENEZES, NANINHA SIQUEIRA	1753
MENEZES, NAZARETH	2449
MENEZES, RAIMUNDO DE	0063
MENEZES, RODRIGO CÉSAR DE	2617
MÉRCIO, CAMILO TEIXEIRA	1029
MESQUITA, ANA JOAQUINA PEREIRA DE	2081
MESQUITA, ANA TEIXEIRA DE	1441
MESQUITA, CAMILO TEIXEIRA DE	1441
MESQUITA, JÚLIO DE	2301
MESQUITA, RENATO ROLLEMBERG DA CRUZ	2543
METELLO JÚNIOR (SENADOR)	1683
METELLO, FRANCISCA CHICHORRO GALVÃO	1685

ÍNDICE ONOMÁSTICO

M

METELLO, JOSÉ MARIA	1685	
MEYER, MANUELA	0327	
NICHELS, ANA	1831	
MICHELSEN, LOPES (EX-PRESIDENTE - COLÔMBIA)		2491
MICHILLES FILHO, DARCY HUMBERTO	0727	
MICHILLES, DARCY AUGUSTO	0727	
MICHILLES, JOSÉ BATISTA	0727	
MIDINA, HEXTER B. TRUJILLO (GENERAL)		1007
MILET, MARIA SIMONE BARREIRA	0609	
MILET, NAJA JOSÉ	0609	
MILET, ROSALINA TEIXEIRA	0609	
MIRANDA, ALICE MACIEL	2517	
MIRANDA, AMÉLIA CALADO DE	1525	
MIRANDA, EXUPÉRIO GUEDES	0305	
MIRANDA, FERNANDINA VIEGAS PONTES DE		2397
MIRANDA, HILDA RIBEIRO DE	1805	
MIRANDA, JERÔNIMO XAVIER DE	1185	
MIRANDA, JOÃO GREGÓRIO FRANCISCO		2517
MIRANDA, JOÃO PEDRO VEIGA	0695	
MIRANDA, JOAQUIM PONTES DE	2397	
MIRANDA, JOSÉ CURSINO DE	0305	
MIRANDA, JOSÉ RIBEIRO DE	1805	
MIRANDA, LUIZ DE ALMEIDA	2517	
MIRANDA, LUIZ RODOLFO DE	2423	
MIRANDA, PONTES DE	2293	
MIRANDA, SALIM	0829	
MIRANDA, TARCÍSIO D'ALMEIDA	0357	
MITRE, BARTHOLOMEU	1985	
MOACYR, MARIA ROSA DE MONCORVO		0325
MODESTO, EULINO FERNANDES	2419	
MODESTO, HERCULANA GALVÃO	2419	
MODESTO, MARIA MÁXIMA BATISTA		2419
MONDIN, GUIDO	1049	
MONDIN, ROMANA ONGARATTO		1049
MONIZ, DUARTE	1797	
MONIZ, HEITOR	1515	
MONSENHOR TÁVORA	1981	

ÍNDICE ONOMASTICO

M

MONTALVÃO, ALBERTO	1897	
MONTE, FRANCISCO ALMEIDA	1707	
MONTE, JOÃO JOSÉ DO	1967	
MONTE, RAIMUNDA OLGA	1707	
MONTEIRO FILHO, JERÔNIMO	1171, 0567	
MONTEIRO, BENTO MANUEL R. C.	2585	
MONTEIRO, BERNARDINO DE SOUZA	0459, 1171	
MONTEIRO, BERNARDINO DE SOUZA (SENADOR)	1183	
MONTEIRO, BERNARDINO JERÔNIMO DE SOUZA	0567	
MONTEIRO, BERNARDO	0203	
MONTEIRO, BRITTES REBELLO DE GÓES	2043	
MONTEIRO, CAROLINA DUARTE PINTO	0475	
MONTEIRO, CECÍLIA BASTOS	1183	
MONTEIRO, CONSTANÇA CAVALCANTE DE GÓES	2505, 2323	
MONTEIRO, CONSTANÇA CAVALCANTI DE GOÊS	2043	
MONTEIRO, CONSTANÇA CAVALCANTI DE GÓES	1125	
MONTEIRO, EXUPERO	2449	
MONTEIRO, FERNANDO DE SOUZA	0567	
MONTEIRO, FLORINDA MOREIRA DE GÓES	1125	
MONTEIRO, FRANCISCO DE SOUZA	1171, 0459	
MONTEIRO, GÓES (GENERAL)	2505	
MONTEIRO, HENRIQUETA DE SOUZA	0827	
MONTEIRO, ISMAR DE GÓES	2505, 2043	
MONTEIRO, JERÔNIMO DE SOUZA	1183	
MONTEIRO, JESUÍNO RODOLFO DO REGO	2545	
MONTEIRO, JOSÉ BORGES	0503	
MONTEIRO, JOSÉ MARIANO PINTO	0475	
MONTEIRO, JOSINA ANDRADE	0475	
MONTEIRO, MANOEL CESAR DE GÓES	2323	
MONTEIRO, MANUEL CÉSAR DE GÓES	2505	
MONTEIRO, MARIA JOSÉ	1531	
MONTEIRO, OSCAR	0461	
MONTEIRO, PEDRO AURÉLIO DE GÓES	0753, 2505, 2043	
MONTEIRO, ROLANDO	2449	
MONTEIRO, SEVERINO RIBEIRO C.	2585	
MONTEIRO, SILVESTRE PÉRICLES DE GÓES	2043, 2169, 2323, 1163, 1125	

ÍNDICE ONOMÁSTICO

M

MONTEIRO, TEREZA LÚCIA GÓES	2505
MONTEIRO, TOBIAS	0103
MONTEIRO, TOBIAS DO REGO	2413
MONTEIRO, VICTORINO	2051
MONTEIRO, VIGOLVINO PEREIRA	0629
MONTEIRO, VITORINO JOSÉ CARNEIRO (BARÃO DE SÃO BORJA)	2585
MONTEIRO, YOLANDA	1183
MONTENEGRO, ABELARDO	1773
MONTENEGRO, ABELARDO F.	2249, 2345, 1237
MONTENEGRO, ANTONIO RIBEIRO	0297
MONTENEGRO, CAETANO MIRANDA	1519
MONTENEGRO, F. ABELARDO	2265, 0575, 0759
MONTORO, ANDRÉ DE BLOIS	0185
MONTORO, FRANCO (SENADOR)	0789
MONTORO, LUCY PESTANA SILVA FRANCO	0185
MONTORO, TOMÁZIA ALIJOSTES	0185
MORAES, ANTÔNIO SIQUEIRA	1665
MORAES, ARIND	2255
MORAES, CARLOTA AUGUSTA DE	1981
MORAES, CECÍLIA DE	1881
MORAES, ERMÍRIO BARROSO DE	1579
MORAES, ESTER C. FONSECA	1859
MORAES, EVARISTO DE	2449
MORAES, FRANCISCA C. DE	1105
MORAES, FRANCISCA PESSOA DE ALBUQUERQUE	1579
MORAES, HELENA PEREIRA DE	1579
MORAES, HERMENEGILDO	2155
MORAES, HERMENEGILDO DE	1105
MORAES, JOÃO BATISTA MASCARENHAS DE	0043
MORAES, JORGE DE	1001
MORAES, MANUEL DE	1313
MORAES, PAULO DE BARROS	2377
MORAES, PRUDENTE DE	2053
MORAES, TANCREDO	1343
MORAES, VIRGÍLIO AUGUSTO DE	1981
MORAIS FILHO, ALEXANDRE JOSÉ DE MELO	1651
MORAIS, ANA G. PRESTES DE	1859

ÍNDICE ONOMASTICO

M

MORAIS, CAROLINA AUGUSTA DE	1331
MORAIS, CLÓVIS	2483
MORAIS, EUGENIO VILHENA DE	1897
MORAIS, JOÃO I. PRESTES DE	1859
MORAIS, MELO	0983
MORAIS, MENDES DE	2449
MORAIS, VÍRGILIO DE	1981
MORAN, EMÍLIO FEDERICO	2449
MOREIRA NETO, ALEXANDRE	0113
MOREIRA, ALEXANDRE COLLARES	0113
MOREIRA, ARTHUR Q. COLLARES	0441
MOREIRA, COLLARES	0113
MOREIRA, DELFIM	2405
MOREIRA, DELFIM (V. RIBEIRO, DELFIM MOREIRA DA COSTA)	0695, 0833
MOREIRA, DELPHIM	0695
MOREIRA, FLÁVIO	1337
MOREIRA, JOÃO DA ROCHA	2321
MOREIRA, JOÃO FRANCISCO	1387
MOREIRA, JOSÉ CARLOS BARBOSA	2449
MOREIRA, JOSÉ MARIA	1125
MOREIRA, LINDOVINA DA ROCHA	2321
MOREIRA, MARIA IZABEL DE ASSIS	0113
MOREIRA, MARIA MAGDALENA DE CASTRO	1387
MOREIRA, SÉRGIO MEDEIROS ILHA	0629
MOREIRA, THIERS MARTINS	2449
MOREIRA, VIVALDI	2405, 2169
MORESCHI, JOSÉ	2359
MORITZ, GUSTAVO	1003
MOTA, ÁLVARO COUTINHO DA	1185
MOTA, JOAQUIM INÁCIO SILVEIRA DA	1627
MOTA, MARIO	2509
MOTTA FILHO	0461
MOTTA FILHO, CÂNDIDO	2449
MOTTA JÚNIOR, CESÁRIO	0053
MOURA, ALICE REIS SOARES DE	2405
MOURA, AMÉRICO DE	2449
MOURA, ARACI EMÍLIA VON SPERLING S. DE	2405

ÍNDICE ONOMÁSTICO

M

MOURA, CARLOS SOARES DE	2405	
MOURA, DR. JOSÉ ANTONIO SOARES DE		1281
MOURA, EUGÊNIO MARCONDE DE	0895	
MOURA, JOÃO BEM DIAS DE	1013	
MOURA, JOÃO PEREIRA DE	0313	
MOURA, LEÃO	0253	
MOURA, MARIA GERTRUDES DE		2587
MOURÃO FILHO	0265	
MOURÃO, CARVALHO	0419	
MULLER, ALZITA DE MATTOS	1013	
MULLER, COSUELO LASTRA	0801	
MULLER, FENELON	1013	
MULLER, FILINTO	1129, 2307	
MULLER, FILINTO (SENADOR)	1013	
MULLER, GASTÃO DE MATTOS	2575	
MULLER, JÚLIO	1013, 0801	
MULLER, JÚLIO S.	1013	
MULLER, LAURO	0967, 0775, 0327, 0031,	2587
MULLER, MARIA DA GLÓRIA DE MOURA		1013
MULLER, PEDRO	1831	
MULLER, RITA T. CORREA	0801	
MUNIZ, ANTONIO	1651	
MUNIZ, ANTONIO AUGUSTO ARAÚJO		1605
MUNIZ, BRÁULIO	0873	
MUNIZ, LAURINDA AUGUSTA FREIRE		0225
MURAD, ROSEANA SARNEY	1743	
MURTINHO	0103	
MURTINHO FILHO, VIRGÍLIO JOAQUIM		1377
MURTINHO, JOAQUIM	1377, 2449	
MURTINHO, JOAQUIM DUARTE	1477	
MURTINHO, JOSÉ ANTONIO	1477, 1377	
MURTINHO, JOSÉ ANTONIO (SENADOR)		1377
MURTINHO, MANOEL	1023	
MURTINHO, MANOEL JOSÉ	1477	
MURTINHO, ROSA	1477	
MURTINHO, ROSA JOAQUIM	1377	

ÍNDICE ONOMASTICO

N

NABUCO	2333
NABUCO, CAROLINA	2087
NABUCO, JOAQUIM	1931, 1767, 1645, 2405, 0291
NABUCO, MANOEL FERNANDES	1761
NABUCO, MANUEL FERNANDES	1645
NASCIMENTO, ITURIVAL	2513
NASCIMENTO, JOANA BORGES DO	0503
NASCIMENTO, JOAQUIM ANTONIO DO	1981
NASCIMENTO, LEANDRO PINHEIRO DO (PE.)	1407
NASCIMENTO, MANOEL LOURENÇO DO	0111
NASSAU, MAURICIO DE	1615
NASSER, ABLA ISAAC	0141
NASSER, DAVID	1259, 1029, 0863
NASSER, JARMUND	0141
NASSER, MIGUEL	0141
NATIVIDADE, ANA JACINTA DA	0915
NATIVIDADE, JOANA MARIA DA	2091
NAVA, PEDRO	0063, 2623
NAZARÉ, JOAQUIM N. S. DE (D. FREI)	2283
NEDER, HUMBERTO	0801, 0797
NEIVA, AMÉLIA AUGUSTA DE	1703
NEIVA, FREDERICO AUGUSTO	2565
NEIVA, MARIA JOSEPHA CIRNE	2565
NEIVA, VENÂNCIO	2329, 0247, 0695, 1235
NERY, ADALGISA	1869
NERY, ANTONIO CONSTANTINO	2503
NERY, CONSTANTINO	2503
NERY, FERNANDO	2449, 0103
NERY, MARIA ANTONY	0211
NERY, MARY ANTONY	2503
NERY, SILVÉRIO	2503, 0211
NETTO, ANA MARIA	1173
NEVES, ALBINA MAGALHÃES SANTOS	1447
NEVES, ALFREDO D'ARAÚJO	0129
NEVES, ALFREDO DA SILVA	0129
NEVES, ALOÁ MAGALHÃES SANTOS	1447
NEVES, ANTONINA DE ALMEIDA	2513

ÍNDICE ONOMASTICO

N

NEVES, DELFINA DE OLIVEIRA	0029
NEVES, FERNÃO	0103
NEVES, FRANCISCO DE PAULA	2513
NEVES, GABRIEL NOVIS	2427
NEVES, JAIME DOS SANTOS	1447
NEVES, JOÃO DA COSTA	0029
NEVES, JOÃO DOS SANTOS	1447
NEVES, JOAQUINA ANANIA	1097
NEVES, JOSÉ CAVALCANTI	2449
NEVES, RISOLETA GUIMARÃES TOLENTINO	2513
NEVES, TANCREDO	2099, 1139, 0141, 0133
NEVES, TANCREDO DE ALMEIDA	1743
NEVES, TEO DE ALMEIDA	2441
NICHOLSON, PETER	0063
NICOLAS, MAIRA	2047
NÍCOLAS, MARIA	1989
NICOLAS, MARIA	1985, 2441, 1729, 2279, 2215, 2203, 2181, 0071, 0299
NÍCOLAS, MARIA	0565, 0487
NICOLAS, MARIA	0387, 0837
NÍCOLAS, MARIA	1021
NIEMEYER, OSCAR	1787
NOBLAT, R.	2103
NOBRE, MANOEL DE CARVALHO	0415
NÓBREGA, ANTÔNIO MURILO WANDERLEY DA	0629
NOGUEIRA, AMÉLIA MENDES	2389
NOGUEIRA, ANA ACIOLY PINTO	0335
NOGUEIRA, ANTONIO JOSÉ	1241
NOGUEIRA, ANTONIO JOSÉ DA COSTA	1065
NOGUEIRA, HAMILTON	1065
NOGUEIRA, IZABEL DE JESUS	1419
NOGUEIRA, JOSÉ PINTO	0335
NOGUEIRA, MARIA ELISA DE ABREU	1065
NOGUEIRA, MARIA LUZIA	2389
NOGUEIRA, MARIA MANOELA DE ABREU	1065
NOGUEIRA, MELQUIADES PINTO	0149
NOGUEIRA, NICOLAU ANTONIO	2001

ÍNDICE ONOMASTICO

N

NOGUEIRA, OCTACIANO	2011, 1999, 1997, 2027, 1985, 1989, 1975,
	2107, 2091, 2087, 2113, 2119, 2049, 2063, 2077, 0137, 0069, 0073,
	0033, 0015, 0331, 0311, 0309, 0207, 0199, 0213, 0241, 0277, 0639,
	0613, 0433, 0457, 0481, 0509, 0513, 0519, 0533, 1245, 1241, 1271,
	1269, 1179, 1191, 1199, 1281, 1279, 0915, 0919, 0931, 0905, 0881,
	0889, 0959, 1101, 1093, 1107, 1143, 1145, 1119, 0811, 0819, 0857,
	0847, 1003, 0975, 0963, 0999, 0989, 0991, 0777, 0749, 0739, 0709,
	2627, 2071, 2485, 2531, 2553, 1889, 1925, 1943, 1913, 1897, 1363,
	1347, 1313, 1297, 1379, 2349, 2219, 1399, 1575, 1539, 1557, 1519,
	1537, 1499, 1497, 1757, 1717, 1623, 2233, 2311, 2285, 1821
NOGUEIRA, OCTACIANO E OUTROS	0825
NOGUEIRA, OTACIANO	0179
NOGUEIRA, PORCINA	1241
NOGUEIRA, RUBEM	2449
NOGUEIRA, VICENÇA DA SILVA	1357
NONATO, RAINUNDO	1595, 0301
NORBERTO, J.	0963
NORONHA, DEMÓCRITO RODRIGUES	1335
NOVAES,	1171
NOVAES, AUGUSTO OLIVEIRA CARNEIRO DE	2621
NOVAES, EUGENIA MATOSO	1089
NOVAES, HENRIQUE DE (SENADOR)	1877
NOVAES, MARIA ANNA CARNEIRO DE	0285
NOVAES, MARIA SOUZA DE	1089
NOVAES, RITA DE CÁSSIA CARNEIRO DE	0285
NOVIS, AUGUSTO	2325
NOVIS, CONSTANÇA	2325
NOVIS, CORINA	2325
NUNES, ADÃO PEREIRA	1151
NUNES, AURINO DA ROCHA	1073
NUNES, EUSTACHIO PORTELLA	2369
NUNES, FRANCISCO SEVERIANO	2023
NUNES, HONORINA GONÇALVES	2023
NUNES, JONATHAS	2513
NUNES, JOSÉ DE CASTRO	2545, 2137
NUNES, MANOEL LUTERBACK	2299
NUNES, MANOEL SEVERIANO	2023

ÍNDICE ONOMÁSTICO

N

NUNES, MARIA FERREIRA DE DEUS 2369
 NUNES, MARIA JOSÉ DE OLIVEIRA 2023
 NUNES, MIGUEL 0107
 NUNES, PEDRO DE OLIVEIRA 2023
 NUNES, RAIMUNDA DOS SANTOS 2023
 NUNES, REGINALDO 2449

O

OCTACIANO, FRANCISCO 1433
 ODUBER (EX-PRESIDENTE - COSTA RICA) 2491
 OITICICA, MANOEL RODRIGUES LEITE E 0887
 OLÍMPIO, DOMINGOS 1353
 OLÍMPIO, MATIAS 1721
 OLIVEIRA FILHO, C. DE 0533
 OLIVEIRA NETO, CÂNDIDO DE 0533
 OLIVEIRA VALLADÃO 1647
 OLIVEIRA VIANA 1213
 OLIVEIRA, ALBINO J. BARBOSA 2439
 OLIVEIRA, ALBINO J. BARBOSA DE 0841
 OLIVEIRA, ALBINO JOSÉ BARBOSA DE 2449
 OLIVEIRA, ALMIR DE 1897
 OLIVEIRA, AMÉLIA MELLO FERNANDES DE 2413
 OLIVEIRA, ANDRÉ BASTOS DE 2157
 OLIVEIRA, ANTONIO MARCONDES DE 1689
 OLIVEIRA, ARMANDO SALES DE 1981
 OLIVEIRA, ARMANDO SALLES DE 2235
 OLIVEIRA, AUGUSTO TEIXEIRA DE 1231
 OLIVEIRA, AURELIANO DE SOUZA E 0433
 OLIVEIRA, BAZÍLIO CELESTINO DE 1121
 OLIVEIRA, CÂNDIDA RAMOS DE 2249
 OLIVEIRA, CÂNDIDO BATISTA 0983
 OLIVEIRA, CÂNDIDO BATISTA DE 0983
 OLIVEIRA, CÂNDIDO TEODORO DE 0533
 OLIVEIRA, CAROLINA RENNO DE 0935

ÍNDICE ONOMASTICO

O

OLIVEIRA, CÉSAR CALS DE	0489
OLIVEIRA, ESTEVAM DE	1331
OLIVEIRA, EUNICE MENDES DE FREITAS	2249
OLIVEIRA, FRANCISCA CÂNDIDO DE	0499
OLIVEIRA, FRANCISCA FAGUNDES DE	2013
OLIVEIRA, FRANCISCO GOMES DE	0573
OLIVEIRA, FRANCISCO PEREIRA DA SILVA	0327
OLIVEIRA, FREI VITAL MARIA DE	2627
OLIVEIRA, GUILHERMINO DE	2139
OLIVEIRA, HÉLIO COUTINHO CORREIA DE	0285
OLIVEIRA, HILZA DIOGO DE	0489
OLIVEIRA, HUGO PAULO	1833
OLIVEIRA, ISABEL PEREIRA DE	2091
OLIVEIRA, IVES DE	2235
OLIVEIRA, JANDIRA AGUIAR FERNANDES DE	2413
OLIVEIRA, JOANA CAROLINA VIEIRA DE	1321
OLIVEIRA, JOÃO ALFREDO CORREA DE (CONSELHEIRO)	1985
OLIVEIRA, JOÃO CÉSAR DE	1787
OLIVEIRA, JOÃO CHRISÓSTOMO DE	2449
OLIVEIRA, JOÃO JOSÉ BARBOSA DE	2449
OLIVEIRA, JOÃO PACHECO DE	1321
OLIVEIRA, JOSÉ ANTONIO RIBEIRO DE	2091
OLIVEIRA, JOSÉ EUSEBIO DE CARVALHO	1681
OLIVEIRA, JOSÉ TORRES DE	0131
OLIVEIRA, JULIANA DE	1347
OLIVEIRA, JUSCELINO KUBITSCHECK	0375, 0547, 2235, 1449
OLIVEIRA, JUSCELINO KUBITSCHECK (PRESIDENTE)	2523
OLIVEIRA, JUSCELINO KUBITSCHK	1283
OLIVEIRA, JUSCELINO KUBITSCHK DE	1131, 1057
OLIVEIRA, LUIZ FELIPE DE	2249
OLIVEIRA, LUIZA MARIA AGOSTINHA DE	0533
OLIVEIRA, MANOEL JOSÉ RIBEIRO DE	0739
OLIVEIRA, MARIA ADÉLIA BARBOSA DE	2449
OLIVEIRA, MARIA CUSTÓDIA RIBEIRO DE	0739
OLIVEIRA, MARIA DA MATERNIDADE DE ABREU E	0259
OLIVEIRA, MARIA DE LOURDES GOMES SOTER DE	2265
OLIVEIRA, MARIA FLORENTINA DE LEMOS	1231

ÍNDICE ONOMASTICO

O

OLIVEIRA, MARIA GERONIMA DE	1941
OLIVEIRA, MARIA HERMÍNIA TELLES DE	1321
OLIVEIRA, MARIA INÁCIA FERNANDES DE	2545
OLIVEIRA, MARIA MAGDALENA MAVIGNIER	0123
OLIVEIRA, MARIA OLENKA CARNEIRO DE	1231
OLIVEIRA, MARTINS DE	1379, 1849, 2405
OLIVEIRA, MIGUEL JOSÉ DE	2233
OLIVEIRA, NELSON FIRMO DE	.1155
OLIVEIRA, NELSON TENÓRIO DE	2505
OLIVEIRA, OLÍMPIO CORREA DE	1941
OLIVEIRA, PADILHA	2139
OLIVEIRA, PEDRO GURGEL DO AMARAL E	2611
OLIVEIRA, REGINALDO FERNANDES DE	0629
OLIVEIRA, ROQUE FERNANDES DE	2413
OLIVEIRA, SARAH LEMOS DE	1787
OLIVEIRA, SARAH MARIA GOMES DE	0573
OLIVEIRA, SATURNINO DE SOUZA E	0433
OLIVEIRA, TERESA NÓBREGA DE	0031
OLIVEIRA, VICENTE PACHECO DE	1249
OLIVEIRA, ZEFERINO FAGUNDES DE	2013
OLYMPIO, J.	0063
OLYMPIO, JOSÉ	1679
OLYMPIO, MATHIAS	2391, 2127
ORDONTES	1587
ORICO, OSVALDO	2449, 1029
ORNELLAS, MANOELITO	1003
OSÓRIO, ANA JOAQUINA	2013
OSÓRIO, FERNANDO LUIS	2013
OSÓRIO, FERNANDO LUÍS	0111
OSÓRIO, FERNANDO LUIZ	1369
OSÓRIO, JOSÉ BASSON DE MIRANDA	0533
OSVALDO S.	2607
OTAVIANO	2333
OTÁVIO, JOSÉ	0695
OTTONI, BÁRBARA MARIA	0613
OTTONI, CARLOS	0233
OTTONI, CARLOS HONÓRIO BENEDITO	2531

ÍNDICE ONOMASTICO

O

OTTONI, CHRISTIANO BENEDICTO 2531, 0613
 OTTONI, CHRISTIANO BENEDITO 1265
 OTTONI, CRISTIANO BENEDITO 2531
 OTTONI, ELOY BENEDITO 0613
 OTTONI, JORGE BENEDITO 0613
 OTTONI, JOSÉ BENEDICTO 2531
 OTTONI, JOSÉ ELLOY 2531
 OTTONI, ROSÁCIA BENEDICTO 2531
 OTTONI, ROSÁLIA BENEDITA 0613
 OTTONI, TEÓFILO 1363
 OTTONI, TEÓFILO BENEDITO 0233
 OTTONI, THEOPHILO BENEDICTO 1433
 OTTONI, THEÓPHILO BENEDITO 0613

P

PACHECO, ALZIRA TORRES SAMPAIO 2495
 PACHECO, BENEDITA CÂNDIDA DA CONCEIÇÃO 2527, 1583
 PACHECO, FÉLIX 1583, 1721
 PACHECO, INÊS DA COSTA ARAÚJO 2495
 PACHECO, IVENS LAGOANO 2117, 0165, 0059, 1257
 PACHECO, JOÃO SECUNDINO PEREIRA 0909
 PACHECO, JOSÉ FÉLIX ALVES 2527, 1583
 PACHECO, SANTOS 1423
 PACHECO, THEODORO ALVES 1583
 PACHECO, VICENTE 2495
 PAIM, ANTONIO 1549
 PAIM, CÂNDIDA 0807
 PAIM, FIRMINO 0807
 PAIM, FRANCISCA 0807
 PAIO, DUZOLINA PINOTI 0101
 PAIO, JOSÉ 0101
 PAIO, MARIA HELENA DA SILVA 0101
 PAIVA, ANA MÁXIMA LUDOVICA DE 0519
 PAIVA, BUENO DE 1081

ÍNDICE ONOMASTICO

P

PAIVA, DERVAL	2133	
PAIVA, FRANCISCO ANTÔNIO RIBEIRO DE	0519	
PAIVA, MARIA ARAIR PINTO	0893, 1855, 2345, 2143	
PAIVA, MARIA AUGUSTA	1271	
PALHA, AMÉRICO	0121, 0313, 2063, 2449	
PALHA, AMÉRICO TEIXEIRA	0873	
PALHA, PEDRO AUGUSTO MOURA	1407	
PALHARES, GENTIL	2513	
PALMEIRA, IGNÁCIO BRANDÃO GRACINDO S.	2445	
PALMEIRA, MARIA GABI GRACINDO SOARES	2445	
PALMEIRA, MARIA GABY GRACINDO SOARES	1055	
PALMEIRA, MIGUEL SOARES	2445	
PALMEIRA, RUI	2523	
PALMEIRA, RUY SOARES	1055	
PALMEIRA, SUZANA BANDEIRA SOARES	1055	
PALMEIRA, TEREZA FERRO SOARES	2445	
PAMPLONA, LYCURGO MARBAL	1593	
PAPA JOÃO PAULO II	2369	
PAPA XXIII	2513	
PAPAÇA, MARIA BENEDITA	1575	
PARAÍSO, ANNA DO SACRAMENTO	0913	
PARAÍSO, FRANCISCO DE SOUZA	0913	
PARAÍSO, MARINA CLÉLIA VALENTE	2187	
PARAÍSO, MURILO CARNEIRO LEÃO	2313	
PARAÍSO, NOÊMIA CARNEIRO LEÃO	2187	
PARAÍSO, OTHON AFFONSO DE SOUZA	2187	
PARAÍSO, ROSA DA CRUZ	0913	
PARAMAGUÁ, JOÃO LUSTOSA DA CUNHA (SEGUNDO) (MARQUÊS DE PARAMAGUÁ)	2389, 1419	
PARAMAGUÁ, JOÃO LUSTOSA DA CUNHA (SENADOR)	1271	
PARAMAGUÁ, JOSÉ FRANCISCO NOGUEIRA	1419	
PARAMHOS JUNIOR, JOSÉ MARIA DA SILVA (BARÃO DO RIO BRANCO)	0931	
PARAMHOS JÚNIOR, JOSÉ MARIA DA SILVA (BARÃO DO RIO BRANCO)	0601	
PARAMHOS, AGOSTINHO DA SILVA	1675	
PARAMHOS, JOSÉ DA COSTA	0659	
PARAMHOS, JOSÉ DA SILVA	0503	
PARAMHOS, JOSÉ MARIA DA SILVA	1107	

ÍNDICE ONOMASTICO

P

PARANHOS, JOSÉ MARIA DA SILVA (BARÃO DO RIO BRANCO)	0857, 0651,
1291	
PARANHOS, JOSÉ MARIA DA SILVA (RIO BRANCO)	0005
PARANHOS, JOSÉ MARIA DA SILVA (SENADOR) (VISCONDE DO RIO BRANCO)	0847
PARANHOS, JOSÉ MARIA DA SILVA (VISCONDE DO RIO BRANCO)	0889,
1675, 1399	
PARENTE, MARIA LUIZA ANTONY	2393
PARENTE, ODILON	1439
PARENTE, RAIMUNDA SANTOS	1439
PASQUALINI, ALEXANDRE	0093
PASQUALINI, PAULINA BORTOLUZZI	0093
PASSARINHO, INÁCIO DE LOYOLA	1159
PASSARINHO, JARBAS	2167, 2317
PASSARINHO, JÚLIA GONÇALVES	1159
PASSOS, DJALMA VIEIRA	0727
PASSOS, EUGENIA DEL REY	2197
PASSOS, FURTADO JOSÉ FERNANDES DE	2271
PASSOS, IOLANDA DE ALMEIDA	2271
PASSOS, MARIA DO CARMO	1575
PASSOS, PAULINA UMBELINA DOS	1797
PASSOS, RICARDINA DE ALMEIDA	2271
PASSOS, WALTER	2189
PATRÍCIA, MARIA	0905
PATROCÍNIO, JOSÉ DO	0701, 0829
PAULA, ALMÊNIO JOSÉ	1805
PAULA, ALMÊNIO JOSÉ DE S. FERREIRA	1293
PAULA, FIRMO FRANCISCO DE	0659
PAULA, HERMES DE	0233
PAULET, A. J. DA SILVA	1855
PAULI, EVALDO	1097
PAULINO, PEDRO	2085
PAULO VI	0625
PAVÃO, ARI	0381
PEÇANHA, ALCEBIADES	1593
PEÇANHA, JOAQUINA ANÁLIA DE SÁ FREIRE	2227
PEÇANHA, MARIA DA CONCEIÇÃO	0939

ÍNDICE ONOMÁSTICO

P

PEÇANHA, NILO 0381, 0265, 0299, 0121, 1321, 0829, 0847, 0771,
 0967, 0971, 2205, 2381, 1387, 1815, 1981
 PEÇANHA, SEBASTIÃO DE SOUZA 2227
 PEDREIRA, GUILHERMINA AMÁLIA CORREA 1925
 PEDRO I 0865
 PEDRO II 1317
 PEDRO IVO 1107
 PEDRO VELHO 1797
 PEDROSA, ERMECINDA MARIA 2605
 PEDROSA, ERMELINDA MARIA 1445
 PEDROSA, FABRÍCIO GOMES 2365
 PEDROSA, FELICIANA MARIA DA SILVA 2365
 PEDROSA, JONATHAS 0313, 0239
 PEDROSA, JONATHAS DE FREITAS 2605
 PEDROSA, MARIA JOSÉ DOS PRAZERES 2329
 PEDROSA, OLÍMPIO DONALD DA CUNHA 2329
 PEDROSA, PETRONILA FLORINDA 2365
 PEDROSA, RAIMUNDO DA CUNHA (CAPITÃO) 2329
 PEDROSA, WALDEMAR 1445
 PEDROSSIAN, JOÃO PEDRO 2359
 PEDROSSIAN, MARIA APARECIDA 2359
 PEDROSSIAN, ROSA 2359
 PEIXOTO FILHO, CARLOS 2405
 PEIXOTO, AFRÂNIO 1931
 PEIXOTO, ALICE MONTEIRO DO AMARAL 0701
 PEIXOTO, ALZIRA VARGAS DO AMARAL 0701, 1029
 PEIXOTO, AMARAL 1029, 0129, 2513, 2517, 2469
 PEIXOTO, ANTONIO PEREIRA DE SÁ 0239
 PEIXOTO, ARTHUR VIEIRA 0829
 PEIXOTO, AUGUSTO DO AMARAL 0701
 PEIXOTO, CARLOS 1979
 PEIXOTO, FLORIANO 2019, 2449, 2545, 2565, 2579, 1405, 1555, 1605,
 1651, 1633, 1763, 0247, 0495, 0581, 0695, 0887, 1235, 1211
 PEIXOTO, FLORIANO (MARECHAL) 0957, 2067
 PEIXOTO, JOAQUINA DE ALBUQUERQUE 0829
 PEIXOTO, JOSÉ VIEIRA DE ARAÚJO (CORONEL) 0829
 PEIXOTO, JOVINA VIEIRA DE ARAÚJO 0829

ÍNDICE ONOMASTICO

P

PEIXOTO, MANUEL VIEIRA DE ARAÚJO	0829
PEIXOTO, MARIA GONÇALVES	0239
PEIXOTO, SILVIO	0829
PENA JÚNIOR, AFONSO	1081, 0381
PENA, AFFONSO	0829, 0979
PENA, AFONSO	1081, 0425, 0121, 2147
PENA, AFONSO (PRESIDENTE)	0533
PENA, AFONSO AUGUSTO MOREIRA	0767
PENA, CAROLINA LEOPOLDINA	1389
PENA, CLEMENTINA DE OLIVEIRA	0767
PENA, DOMINGOS JOSÉ FERREIRA	0767
PENA, FRANCISCA DE PAULA FREIRE ANDRADE	1101
PENA, JOÃO FERNANDES DE OLIVEIRA	0767
PENA, JOÃO MARTINS	1389
PENNA, AFFONSO	1693
PENNA, HERCULANO VELLOSO FERREIRA	0613
PENTEADO, ANTONIO DE BARROS	1543
PENTEADO, JOSÉ DE ARRUDA	2449
PEQUENO, WALDEMAR ALVES	1081
PERDIGÃO, JOÃO	1815
PEREIRA DA COSTA	0207
PEREIRA JÚNIOR, J. F. DA COSTA	1179
PEREIRA JÚNIOR, OCTÁVIO CESÁRIO	2215
PEREIRA REIS, JUNIOR	0829
PEREIRA, AGOSTINHO	2213
PEREIRA, AGOSTINHO JOSÉ	2213
PEREIRA, ALBINO DOS SANTOS	0467
PEREIRA, ALDA VIANNA DA CUNHA	0133
PEREIRA, ALZIRA DE LIMA DIAS	1069
PEREIRA, AMÉRICO LOBO LEITE	0797
PEREIRA, ANA JOSÉ	1747
PEREIRA, ANA LEOPOLDINA DE A. LEITE	0169
PEREIRA, ANTÔNIO BARROSO	0457
PEREIRA, ANTÔNIO RODRIGUES	1821
PEREIRA, ASTROJILDO	2449
PEREIRA, BEATRIZ CORREIA DA CUNHA	0133
PEREIRA, BRAGA	0533

ÍNDICE ONOMASTICO

P

PEREIRA, BRUNO	0629	
PEREIRA, CARLOTA DE MIRANDA DUARTE	1615	
PEREIRA, CAROLINA MARIA FRANCO	2031	
PEREIRA, CLARA LIMA RODRIGUES	1821	
PEREIRA, EDGARD BAPTISTA	2449	
PEREIRA, EDGARD BATISTA	2449	
PEREIRA, EDGARDO DA CUNHA	0133	
PEREIRA, EUPHRÁSIA VASCONCELOS DA CUNHA	0133	
PEREIRA, FERNANDO LOBO LEITE	0169	
PEREIRA, FRANCISCO BRUNO	1969	
PEREIRA, IGNÊS LIDORA DA CUNHA	0133	
PEREIRA, JOANA ROSA DE VASCONCELOS	1647	
PEREIRA, JOÃO GOMES	1279	
PEREIRA, JOAQUIM LOBO LEITE	0169, 0797	
PEREIRA, JOSÉ CLEMENTE	0467, 1533	
PEREIRA, JOSÉ DA COSTA	1547, 2353	
PEREIRA, JOSÉ SATURNINO DA COSTA	1747	
PEREIRA, JÚLIA CARNEIRO DA CUNHA	0133	
PEREIRA, LAFAYETTE RODRIGUES	0425	
PEREIRA, LUIZ DUARTE	1615	
PEREIRA, M F.	2449	
PEREIRA, MANOEL VICTORINO	2031	
PEREIRA, MARIA	1533	
PEREIRA, MARIA BERNADETE DE ALMEIDA DIAS	1069	
PEREIRA, MARIA CAROLINA DA PIEDADE	2143	
PEREIRA, MARIA MAGDALENA	0395	
PEREIRA, MATEUS DE ABREU	2233	
PEREIRA, NESTOR	0621	
PEREIRA, NILO JOSÉ AUGUSTO BEZERRA DE MEDEIROS	1487	
PEREIRA, OCTÁVIO CÂNDIDO	0395	
PEREIRA, OSNY DUARTE	2513	
PEREIRA, SEBASTIÃO DIAS	1069	
PEREIRA, SIMÃO DA CUNHA	0133	
PEREIRA, SIMÃO VIANNA DA CUNHA	0133	
PEREIRA, VICTORINO JOSÉ	2031	
PEREIRA, WALDIR SANTOS	2385	
PEREIRA, ZUMIRA BRAGA DA CUNHA	0133	

ÍNDICE ONOMASTICO

P

PEREIRA,, ASTROGILDO	2449
PERNETTA, LEYLA	1007
PERON, JUAN	2581
PESSOA FILHO, FRANCISCO DE PAULA	0893
PESSOA, ANA BARBOSA DE PAULA	2571
PESSOA, ANGELA SOPHIA CAVALCANTI	0639
PESSÔA, EPITÁCIO	0695
PESSOA, EPITÁCIO	0381, 0247, 0293, 1329, 1383, 0967, 2565, 2449, 2613, 2405, 2227, 2241, 1805
PESSOA, FRANCISCA CAROLINA DE PAULA	2571, 0893
PESSOA, FRANCISCO DE PAULA	2571
PESSOA, HENRIQUETA BARBOSA DE LUCENA	0695
PESSOA, JOÃO	0967, 1467
PESSOA, JOSÉ DA SILVA	0695
PESSOA, RODOLPHO CAVALCANTI DA SILVA	1383
PESSOA, VICENTE ALVES DE PAULA	0893
PESTANA, JOÃO JACINTO	0975
PESTANA, LUISA RANGEL	0975
PETEADO, ANTONIO DE BARROS	0899
PETEADO, ANTÔNIO DE BARROS (CAPITÃO)	0899
PETRONE, MARIA THERESA SCHORER	0219
PHILLIPS, RICHARD	1179
PICCOLO, HELGA IRACEMA LANGRAF	2361
PICHIA, MENOTTI DEL	2505
PIGNATARO, GIUSEPPE	1331
PILA, RAUL	2623, 2139
PILAR, JOSÉ RUBENS	0543
PILLAR, OLYMTHO	2013
PIMENTEL, CLARA DE MENEZES	0877
PIMENTEL, FRANCISCO MENDES	2449
PIMENTEL, JOAQUIM XAVIER DE OLIVEIRA	1539
PIMENTEL, JOSÉ BALBINO FERREIRA	0877
PIMENTEL, MARIA BRÍGIDA DE HOLLANDA	0877
PINHÃO, ANTONIO TAVARES	2449
PINHEIRO FILHO, ISRAEL	1331
PINHEIRO JUNIOR	1441
PINHEIRO NETO, JOÃO	1331

ÍNDICE ONOMÁSTICO

P

PINHEIRO STEINBRUCH	0027
PINHEIRO, ALBINA	1627
PINHEIRO, ANTONIO MARTINS	1627
PINHEIRO, ARACOELI GONÇALVES	0677
PINHEIRO, ARIIVALDO DE MIRANDA	1449
PINHEIRO, FERNANDES	1587
PINHEIRO, INÁCIA XAVIER	1385
PINHEIRO, ISRAEL	1331
PINHEIRO, JOÃO	0843, 0797, 1805
PINHEIRO, JOÃO RIBEIRO	0971
PINHEIRO, JOAQUIM CAETANO FERNANDES	1587
PINHEIRO, JORGE BRAGA	1425
PINHEIRO, JOSÉ ANTÔNIO	0677
PINHEIRO, JOSÉ FELICIANO FERNANDES	0709
PINHEIRO, JOSÉ FELICIANO FERNANDES (VISCONDE DE SÃO LEOPOLDO)	1781
PINHEIRO, JOSÉ FELICIANO FERNANDES	0519
PINHEIRO, MANOEL ROQUE	2411
PINHEIRO, MARIA RITA FERNANDES	1781
PINHEIRO, RITA DE CÁSSIA BARBEDO	1449
PINHEIRO, THEREZA DE JESUS	1587
PINHEIRO, UMBELINA BRAGA	1449
PINHEIRO, WALDOMIRA CATTETE	0677
PINHEIRO, XAVIER	0829
PINHO, DEMÓSTENES MADUREIRA DE	2449
PINHO, EVANDRO SOARES DE	2235
PINHO, JOSÉ MARIA BARROS	0149
PINHO, JOSÉ WANDERLEY	0963
PINHO, JOSÉ WANDERLEY DE ARAÚJO	1107
PINHO, JOSÉ WANDERLEY DE ARAUJO	1549
PINHO, LÍCIO DE	1493
PINTO, ALILA BROSSARD DE SOUZA	2293
PINTO, ALMIR	0489
PINTO, ATANAGILDO SERRA	0721
PINTO, BERENICE CATÃO DE MAGALHÃES	1561
PINTO, BILAC	0547
PINTO, CASTRO	0247

ÍNDICE ONOMASTICO

P

PINTO, FRANCISCA DE SOUZA	2293	
PINTO, HERÁCLITO FONTOURA SOBRAL	1871	
PINTO, IZABEL DOS SANTOS	0149	
PINTO, JOÃO JOSÉ DA SILVEIRA	2259	
PINTO, JOÃO SOARES	1539	
PINTO, JOSÉ CAETANO DE MAGALHÃES	1561	
PINTO, JOSÉ DE MAGALHÃES	2169	
PINTO, JOSÉ E MARCELO	2143	
PINTO, JOSÉ MARCELO	2345	
PINTO, JOSÉ PEREIRA	1523	
PINTO, JOSEPHA JOAQUINA DA SILVEIRA	2259	
PINTO, LUÍS DA SILVA	2613	
PINTO, LUIZ	2241, 0247, 1329, 1229, 1235	
PINTO, LUIZ DA SILVA	0353, 0349	
PINTO, MARIA DA CONCEIÇÃO SOUTO MAIOR P.	1523	
PINTO, PROTÁSIO ANTONIO DA SILVA	1643	
PINTO, SENHORINHA ARACY BEZERRA	0149	
PINTO, VIRGÍLIA RODRIGUES A. DE CARVALHO	0537	
PINTO, VIRGÍLIO DE CARVALHO	0537	
PINTO, YOLANDA AMARAL DE CARVALHO	0537	
PIO XI	0513	
PIRES, AUBELIO	1331	
PIRES, AURÉLIO	0979	
PIRES, HOMERO	2449	
PIRES, WALTER	0149	
PITANGA, ANTONIO FERREIRA DE SOUZA	1855	
PLAISANT, ALCEBÍADES	1021	
PLANCHER, PEDRO	1583	
PLON, HENRIQUE	1313	
POA, AMARO JUVENAL	2399	
POE, EDGAR ALAN	0169	
POMBAL, MARQUÊS DE	1549	
POMPEO, A.	2449	
POMPEU, MARIA SOLEDADE SABÓIA	2373	
PONCE, MARIA HONORINA DE SOUZA	1023	
PONCE, MARIANA GUIMARÃES DE SOUZA	1023	
PONGETTI	1023	

ÍNDICE ONOMASTICO

P

PONTES DE MIRANDA	2505
PONTES, FREDERICO FERREIRA	1931
PONTES, OZIRES	0577
PORCIÚNCULA, ALICE DE	2147
PORCIÚNCULA, FRANCISCA DE PAULA	1763
PORCIÚNCULA, JOSÉ TOMÁS	1387
PORCIÚNCULA, JOSÉ TOMAS	0553
PORCIÚNCULA, SIMÃO DA	2147
PORCIÚNCULA, THOMÁS JOSÉ DE	1763
PORCIÚNCULA, TOMÁS	2159
PORTELA, FRANCISCO	2159, 1763
PORTELA, JOÃO ANTÔNIO VAZ	0971
PORTELLA, ALEXANDRE ELOI	1357
PORTELLA, EDUARDO	2449
PORTELLA, FRANCISCO	2227, 0485
PORTELLA, PETRÔNIO	0463, 0433, 1073, 2369, 2469, 2473
PORTELLA, SEBASTIANA MARQUÊS	1357
PORTES, TOMÉ	2513
PORTINHO (BRIGADEIRO)	1605
PORTINHO, FILIPE	0807
PORTO ALEGRE, ACHILLES	1605
PORTO ALEGRE, ACHYLLES	1557, 0111
PORTO, ANNA PASSOS	1711
PORTO, ELIEZER	1711
PORTO, FRANCISCO DE PAULA	2595
PORTO, JOSÉ DA COSTA	1605, 2333, 0687, 0869
PORTO, JOSÉ MÁRIO	0349
PORTO, MARIA TEREZINHA SANTOS	1711
PORTUGAL, LEONOR DE ALMEIDA	1223
PORTUGAL, MARIA DO CARMO DE GOUVEIA	0651
PORTUGAL, PEDRO ALEXANDRINO DE GOUVEIA	0651
PRADO, ANTÔNIO	0011
PRADO, EURICO CORREIA	2189
PRADO, FAVORINO RODRIGUES	0437
PRADO, FRANCISCO DA SILVA	0347
PRADO, GONÇALO ROLLEMBERG	1809
PRADO, GONÇALO ROLLEMBERG DA CRUZ	1833

ÍNDICE ONOMASTICO

P

PRADO, JOÃO FERNANDO DE ALMEIDA	1029
PRADO, MARTINHO DA SILVA	0219
PRADO, VERIDIANA VALERIA DA SILVA	0219
PRATES, CAMILO FELINTO	0233
PRESIDENTE ARISTIDES ESPÍNDOLA	2561
PRESIDENTE SILS SUAZO	1007
PRESTES, ANTONIO PEREIRA	1871
PRESTES, IRACEMA	1859
PRESTES, JÚLIO	0785
PRESTES, LEOCÁDIA FELIZARDO	1871
PRESTES, LINA	0493
PRESTES, LUIZ CARLOS	0035, 2183
PRESTES, OLGA BENÁRIO	1871
PRIMEIRO MARQUÊS DE CARAVELAS	0561
PRIMEIRO VISCONDE DE CARAVELAS	0561
PRIMO, FRANCISCO ALVARES BUENO DE PAIVA	1805
PRINCESA ISABEL	0503
PRINCESA IZABEL	0557
PRINCESA LEOPOLDINA	0503
PRÍNCIPE DE WATERLOO	1549
PROENÇA, FRANCISCA FLÁVIA DE	0433
PRUDENTE DE MORAES	0173

Q

QUADROS, ÂNGELO DE	0979
QUADROS, JÂNIO	0063, 0359, 0375, 0621, 0581, 1579, 2235, 1871
QUADROS, JÂNIO (PRESIDENTE)	1195
QUADROS, JANIO DA SILVA	2513
QUARESMA, ANTONIO JOSÉ	2233
QUEIRÓS, FRANCISCO ANTÔNIO DE SOUZA	0899
QUEIROZ JÚNIOR, JOSÉ	1029
QUEIROZ, CATARINA MATOSO DE	0739
QUEIROZ, EÇA DE	1679
QUEIROZ, EUSÉBIO DE (MINISTRO)	1533

ÍNDICE ONOMASTICO

Q

QUEIROZ, FRANCISCO ANTÔNIO DE SOUZA MACEDO E 0841
 QUEIROZ, ILÍDIA MAFALDA DE SOUZA 0709
 QUEIROZ, JOÃO VICENTE DE 0967
 QUEIROZ, JOSÉ CLARINDO DE 1963
 QUEIROZ, JOSÉ SEVERIANO LOPES DE 1407
 QUEIROZ, LEONTINA JOUVEIN PESSOA DE 0967
 QUEIROZ, LUIZ ANTÔNIO DE SOUZA (BRIGADEIRO) 0709
 QUEIROZ, LUIZ ANTÔNIO DE SOUZA MACEDO E 0841
 QUEIROZ, MANOEL GAUDÊNCIO CORREIA DE 1601
 QUEIROZ, MARIA CUSTÓDIO RIBEIRO 2055
 QUEIROZ, MARIA JOSÉ CORREIA DE 1601
 QUEIROZ, MIRANDOLINA LUCENA PESSOA DE 0967
 QUEIROZ, QUEIROGA DE 0693
 QUEIROZ, RAQUEL DE 1259
 QUÉRCIA, ISAURA ROQUE 2267
 QUÉRCIA, OCTÁVIO 2267
 QUINTELA, JORGE 2523

R

RABELO, FRANCO 0577
 RACHE, PEDRO 1331
 RAEDERS, GEORGES 2449
 RAHIZ 0939
 RAINVILLE, CEZAR 0613
 RAMALHO, ANA EFIGÊNIA DE SIQUEIRA 0509
 RAMALHO, JOÃO 2617
 RAMALHO, LUIZ DE SIQUEIRA 0509
 RAMALHO, TEODORA EGINA A. DO R. 2077
 RAMIZ, GALVÃO 1943, 1519, 0317, 0259, 1199, 1399, 0847
 RAMOS JÚNIOR, VIDAL JOSÉ DE OLIVEIRA 0593
 RAMOS JUNIOR, VIDAL JOSÉ DE OLIVEIRA 2205
 RAMOS, ALBERTO VIDAL 2481
 RAMOS, AMBROZINA VIEIRA 2481
 RAMOS, ANTÔNIO 1777

ÍNDICE ONOMASTICO

R

RAMOS, ANTONIO DE SOUZA	1863
RAMOS, BEATRIZ PEDERNEIRAS	2205
RAMOS, BELIZÁRIO	2481
RAMOS, CARLOS SILVEIRA DE MORAES	1003
RAMOS, CELSO	2481, 2587, 2205
RAMOS, CLAUDINO DA COSTA	0349
RAMOS, DIVA CAVALCANTI CARUSO	1111
RAMOS, EDITH GAMA	0593
RAMOS, ENEAS DE FARIA	1947
RAMOS, FRANCISCA DE ANDRADE	1947
RAMOS, HENRIQUETA CAROLINA DE SOUZA	1623
RAMOS, HUGO	1111
RAMOS, JORGE	1407
RAMOS, JURACY FAUSTO DE SOUZA	1111
RAMOS, NEREU	1111, 0851, 0877, 0593, 0573, 1841, 2587, 2481
RAMOS, PLÍNIO DE ABREU	2513
RAMOS, SAULO	2587, 2205
RAMOS, THEREZA FIUZA	2205, 2587, 0593
RAMOS, VIDAL	1111, 2481, 2205
RAMOS, VIDAL JOSÉ DE OLIVEIRA	2587
RAMOS, ZIENILO DA SILVEIRA	1407
RANGEL, ANTONIO JOSÉ DA CRUZ	0277, 0199
RANGEL, MARIA CONSTÂNCIA DA G.	0277
RANGEL, MARIA CONSTÂNCIA DA GRAÇA	0199
RANGEL, PESTANA	1861
RAPOSO, EDUARDO	1783
RATCLIFF	0857
RAYOL, NEY OSCAR DE LIMA	1503, 2597
RAYOL, WALTER SCOTT DA SILVA	0265
REAL, JERONYMO CORTE	1313
REAL, REGINA MONTEIRO	2449
REALE, MIGUEL	2449, 0633
REBEL, PEREIRA	2449
REBELLO, GUILHERME PEREIRA	2043
REBELLO, LINA CASSIANA PIRES	1721
REBELLO, TOMAZ	1721
REBOUÇAS	1265

ÍNDICE ONOMÁSTICO

R

REGNAULT, ELIAS	1313
REGO, ALCÍDES MARINHO	1029
REGO, ANTÔNIO DO	0513
REGO, AUZIRA COSTA	2327
REGO, FÁBIO ALEXANDRINO DE MORAES	0513
REGO, MONTEIRO	1845
REGO, PEDRO COSTA	2327
REGO, ROSA COSTA	2327
REIS JÚNIOR, MANUEL PEREIRA	2227
REIS JUNIOR, PEREIRA	2377, 2067, 0895
REIS, AIRTON	0689
REIS, ANTONIO CARLOS KONDER	2575, 2277
REIS, DANIEL AARÃO	1885
REIS, ELIZABETH KONDER DOS	0279
REIS, F. SOTERO DOS	0513
REIS, HENOC	1263
REIS, JOANA BERNARDINA DO NASCIMENTO	0865, 2049
REIS, JOÃO MARQUES II	2469
REIS, JOAQUIM VICENTE DOS	0865
REIS, MARIA JOAQUINA DO NASCIMENTO	1389
REIS, OSWALDO DOS	0279
RENAUX, ROLAND	1147
RENDON, INÁCIO ANDRADE SOUTO MAYOR	2077
RENNICH, JAMES	0613
RESENDE, ASTOLPHO VIEIRA DE	1245
RESENDE, ESTEVÃO RIBEIRO DE SOUZA	0709
RESENDE, GERALDO RIBEIRO DE SOUZA	0709
RESENDE, JOSEFA MARIA DE	0709
REVERBEL, CARLOS	0423
REVIGNANI, EMÍLIO	2449
REZENDE, ACEDÁLIA CARNEIRO DE	0735
REZENDE, ELIZEU	2173
REZENDE, EURICO VIEIRA	2173
REZENDE, LEÔNCIO VIEIRA DE	2173, 0735
REZENDE, MARIA RIBEIRO DE	0735
REZENDE, OTTO	2173
RHEINGANTZ, CARLOS G.	1575, 1997, 0983, 0519

ÍNDICE ONOMASTICO

R

RIBAS, ANTONIO JOAQUIM 2067
 RIBEIRÃO, JOSÉ GOMES 0309
 RIBEIRO DIAS, WALDIR 0097
 RIBEIRO NETO, ARTHUR, VIRGÍLIO DO CARMO 0389
 RIBEIRO, ADALBERTO MÁRIO 2449
 RIBEIRO, ANTÔNIO 0753
 RIBEIRO, ANTÔNIA VALADARES 0445
 RIBEIRO, ANTÔNIO DA CRUZ 0047
 RIBEIRO, ARTHUR VIRGÍLIO DO CARMO 0389
 RIBEIRO, BENEVENUTA AMÁLIA 2585
 RIBEIRO, CÂMARA 2599
 RIBEIRO, CARLOS DA COSTA 0575
 RIBEIRO, DOMINGO JUSTINO 0445
 RIBEIRO, DUARTE DA PONTE 1539
 RIBEIRO, EDUARDO AZEVEDO 1413
 RIBEIRO, EPAMINONDAS DE OLIVEIRA RIBEIRO E ESPOSA 2197
 RIBEIRO, FERNANDA LEITE 2449
 RIBEIRO, FRANCISCA MATILDE PINTO 2077
 RIBEIRO, FRANCISCO BERNARDINO 0811
 RIBEIRO, JOANA SEVERINA PINTO 2077
 RIBEIRO, JOÃO 2405
 RIBEIRO, JOÃO DA MOTA 1757
 RIBEIRO, JOAQUIM 2449
 RIBEIRO, JOAQUIM CÂNDIDO 1699
 RIBEIRO, JOSÉ ALVES 1667
 RIBEIRO, JOSÉ ANTONIO DE ARAÚJO 1557
 RIBEIRO, JOSÉ DE ARAÚJO 0433
 RIBEIRO, JOSÉ FELICIANO 1787
 RIBEIRO, JOSÉ FORTUNATO 0399
 RIBEIRO, JOSÉ JACINTO 0461, 0895, 0899, 0935, 0865, 1385, 1531
 RIBEIRO, JOSEFINA ELVIRA RODRIGUES 0047
 RIBEIRO, LUIZA DA CONCEIÇÃO DO CARMO 0389
 RIBEIRO, MÂNCIO CAETANO 1407
 RIBEIRO, MANOEL GOMES (BARÃO DE TRAIPU) 0719
 RIBEIRO, MANUEL DE QUEIROZ MATTOSO 2055
 RIBEIRO, MARIA DE LOURDES BARBOSA 0575
 RIBEIRO, NINA 1791

ÍNDICE ONOMASTICO

R

RIBEIRO, ODETE MALDONATO PINTO VALADARES	0445
RIBEIRO, PEDRO FREIRE	1479
RIBEIRO, SEVERINO	0709
RIBEIRO, SOLON (MAJOR)	2381
RIBEIRO, TEOTONIO MAURÍCIO DE MIRANDA	1531
RIBEIRO, VEREDIANA BARATA	0495
RICHA, ARLETE VILELA	1729
RICHA, ASSAD KHALIL	1729
RICHA, JOANNA MIGUEL	1729
RICHA, JOSÉ	0689
RICHARD NETO, GUSTAVO	1147, 1787, 2205, 2481
RICHARD, AMÉLIA CARLOTA COULON	1061
RICHARD, SABARDI OSUNA	1061
RIO BRANCO	0989, 0921, 0905, 1199, 2107, 1989, 2349, 1491, 2285
RIO BRANCO (PARANHOS JUNIOR, JOSÉ MARIA DA SILVA)	0259
RIO BRANCO (PARANHOS, CÂNDIDO JOSÉ DE ARAUJO)	0509
RIO BRANCO (PARANHOS, JOSÉ MARIA DA SILVA)	0889, 0873, 1975, 1985
RIO, JOÃO DO	1603
RIOS, ADÉLIA DE MAURA	0379
RIOS, ANTONIO CARNEIRO MACHADO	1975
RIOS, ARTHUR	2489
RIVERA, BUENO DE	1849
ROCA, JÚLIO A.	2067
ROCHA, ALFREDO NEVES DA	0665
ROCHA, ANTONIETA ARAÚJO NEVES DA	0665
ROCHA, BENTO MUNHOZ DA	0523
ROCHA, BROCHADO DA	1969
ROCHA, DEMÓCRITO	2317
ROCHA, DURVAL NEVES DA	1825
ROCHA, FRANCISCO BROCHADO DA	1309
ROCHA, FRANCISCO CARVALHO GONÇALVES DA	1289
ROCHA, FRANCISCO GOMES DA	2413
ROCHA, GILVAN	1275
ROCHA, HILTON	2449
ROCHA, ISIDORO JERÔNIMO DA	0753
ROCHA, JOÃO ANTÔNIO PEREIRA DA	0311

ÍNDICE ONOMASTICO

R

ROCHA, JOSÉ DA 1275
 ROCHA, JOSÉ NARCISO DA 0355
 ROCHA, JUSTINIANO JOSÉ DA 0905, 0811
 ROCHA, LAUDICÉA 1275
 ROCHA, MANOEL MOREIRA DA 2321
 ROCHA, MANOEL TEIXEIRA DA 1337
 ROCHA, MARIA ALBANIZA DO CARMO 2317
 ROCHA, MARIA ANNUNCIATA B. MARQUES DA 0753
 ROCHA, MARIA CÉLIA DÓRIA 1275
 ROCHA, MARIA DOLORES 0047
 ROCHA, MARIA EMÍLIA DE REZENDE 0355
 ROCHA, MARIA JOAQUINA DA 0311
 ROCHA, MARIA NAZARETH GONÇALVES 1289
 ROCHA, MARIA RITA GONÇALVES DA 0871
 ROCHA, MARIA UMBELINA 0753
 ROCHA, MUNHOZ DA 2441
 ROCHA, NAPOLEÃO ADOLFO TEIXEIRA DA 2197
 ROCHA, NEVES DA 1825
 ROCHA, OLIVEIRA 1979
 ROCHA, SYNÉSIO 0437
 ROCHA, UMBELINA DIAS NEVES DA 0665
 ROCHA, WALDEMAR DA 2509
 ROCQUE, HENRIQUE DE LA 0645
 RODRIGO JÚNIOR, JOÃO BAPTISTA CARVALHO DE OLIVEIRA 1021
 RODRIGUES JARDIM 1655
 RODRIGUES, ANTONIA DA SILVA PEREIRA 1961
 RODRIGUES, ARLINDO 2517
 RODRIGUES, DILTON AUGUSTO 0411
 RODRIGUES, DIVA SOARES 2245
 RODRIGUES, EULÁLIO SOARES 2245
 RODRIGUES, HENRIQUETA LEOPOLDINA 0681
 RODRIGUES, JOÃO ANTONIO DA COSTA 1961
 RODRIGUES, JOSÉ ANTONIO 1539
 RODRIGUES, JOSÉ HONÓRIO 1675, 1767, 1761, 1003
 RODRIGUES, MARCELINO 0357
 RODRIGUES, MATILDE 0357
 RODRIGUES, NEUSA 0357

ÍNDICE ONOMÁSTICO

R

RODRIGUES, ODALÉA SADECK SOARES	2245
RODRIGUES, SÉRGIO	0415
RODRIGUES, TOMÁS DE PAULA PESSOA	2373
ROLIN, SILVIANO LEITE	2469
ROLLEMBERG, CLARA	2543
ROLLEMBERG, GONÇALO DE FARO	2543, 1737
ROLLEMBERG, GONÇALO FARO (SENADOR)	0951
ROLLEMBERG, HERÁCLITO GUIMARÃES	1711
ROLLEMBERG, MARIA DE FARO	1281
ROLLEMBERG, MARIA DO FARO	1047
ROMANA, CORSINA	1023
ROMERO, SILVIO	1821
ROMERO, SÍLVIO	1821
ROMERO, SYLVIO	2449
ROOSEVELT, FRANKLIN	0229
RORIZ, ANTONIO	0599
RORIZ, HÉLIO	1077
RORIZ, JÚLIA COUTO	0599
RORIZ, TEREZA CRISTINA DOS SANTOS	0599
ROSA E SILVA	0797, 1567
ROSA E SILVA (V. SILVA, FRANCISCO DE ASSIS ROSA E)	0379
ROSA, CONSTÂNCIA CÂNDIDA DA SILVA	1973
ROSA, FRANCISCO OCTAVIANO DE ALMEIDA	1673
ROSA, FRANCISCO OTAVIANO DE ALMEIDA	2381
ROSA, GUIMARÃES	1293
ROSA, JOANA DE ALMEIDA	0963
ROSA, MANUEL DA SILVA	1973
ROSA, MARIA LEONOR FELÍCIA DA	2027
ROSA, OTAVIANO MARIA DA	0963
ROSA, RUBEN	2035, 1985
ROSADO, DIX-SEPT	1167
ROSADO, JERÔNIMO RIBEIRO	1167
ROSADO, VINGT	1167
ROSÁRIO, MARIA TEREZA DO	2553
ROSAS, JUAN MANUEL DE	2287
ROSSI, ANITA	2381
ROTA, ESTRELA	0543

ÍNDICE ONOMASTICO

R

RUY, AFFONSO 2449

S

SÁ FILHO, FRANCISCO JOSÉ DE 0979
 SÁ PEIXOTO 1455, 1503
 SÁ, ALFREDO DE 1845
 SÁ, AMÉLIA DE AZAMBUJA 2139
 SÁ, ÂNGELO CALMON DE 1259
 SÁ, ANTONIO JOAQUIM FRANCO DE 1415
 SÁ, AUGUSTINA DOS SANTOS 0979
 SÁ, AUGUSTO DA SILVA 2139
 SÁ, CARLOS 0979
 SÁ, ELZA TSCHIEDEL 2139
 SÁ, FELIPE FRANCO DE (SENADOR) 1415
 SÁ, FRANCISCA ANTONIA XAVIER DE B. E 2071
 SÁ, FRANCISCO 1639
 SÁ, JOÃO GONZAGA JAYME DE 1917
 SÁ, JOAQUIM FRANCO DE (SENADOR) 0773
 SÁ, JOAQUIM MARIANO FRANCO DE 0773, 1177, 0323
 SÁ, MANOEL FERREIRA DA CÂMARA BITTENCOURT E 2071
 SÁ, MARIA ANGELITA FURTADO DE 1567
 SÁ, MARIA JOAQUINA DE ALBUQUERQUE E 0909
 SÁ, MARIA PACHECO MEIRA 0909
 SÁ, MEN DE 0359
 SÁ, ROMUALDO ANTONIO FRANCO DE 1415
 SABÓIA, CARLOS VIRIATO DE 2249, 1981
 SACRAMENTO, BLAKE 0921
 SACRAMENTO, CUSTÓDIA MARIA DO 0561, 0857, 1629
 SACRAMENTO, MARIA BARBOSA ROSA DO 2113
 SAIÃO, JOÃO EVANGELISTA NEGREIROS 1269
 SAIÃO, JOSÉ LUIZ 1269
 SAIÃO, MARIA ISABEL MANSO 1269
 SALAZAR, MIGUEL 2449
 SALDANHA, AGATHA JOAQUINA DE 1433

ÍNDICE ONOMÁSTICO

S

SALDANHA, ALCIDES JOSÉ	2341	
SALDANHA, PAULO ROBERTO CAPIBERIBE		2385
SALEN, ELIAS	0925	
SALES, FRANCISCO	0203, 1699	
SALES, FRANCISCO DE	0833	
SALGADO FILHO	1451	
SALGADO FILHO (SENADOR)	1449	
SALGADO, BERTA GRANDMASSON	1425	
SALGADO, JOAQUIM PEDRO	1425	
SALGADO, MARIA JOAQUINA CAVALCANTI		0879
SALGADO, MARIA JOSÉ PALMEIRA	1425	
SALLES, ALICE TAVARES FERREIRA	0693	
SALLES, ANA GABRIELA DE CAMPOS	2067	
SALLES, CAMPOS	2489, 0695, 0379, 0233, 0103, 0789, 0869, 0829	
SALLES, EFIGÊNIO	0123, 1845	
SALLES, ELISA	2301	
SALLES, FERREIRA DE	0693	
SALLES, FIRMINO ANTÔNIO DE	0843	
SALLES, FRANCISCO DE PAULA (TENENTE CORONEL)		2067
SALLES, ISABEL IRENE DIAS	0343	
SALLES, JOSÉ DE CAMPOS	2067	
SALLES, JOSÉ FRANCISCO DE FARIA	0343	
SALLES, MANUEL FERRAZ DE CAMPOS	2545	
SALLES, MARIA AUGUSTA JORGE	0343	
SALZANO, F. M.	2623	
SAMPAIO CORREIA	1089	
SAMPAIO, ALDE FEIJÓ JOAQUIM NABUCO		1377
SAMPAIO, CARLOS	1979	
SAMPAIO, CID FEIJÓ	2223	
SAMPAIO, DÁRIO DE PAIVA	1817	
SAMPAIO, DORIAN LUSTOSA DA COSTA		2345, 2591, 0577, 1237
SAMPAIO, DULCE FEIJÓ	0595	
SAMPAIO, FERNANDO TORRES	2495	
SAMPAIO, LUSTOSA DA COSTA DORIAN		0489
SAMPAIO, MANOEL IGNÁCIO DE	2057	
SAMPAIO, MENDO DE SÁ	0595	
SAMPAIO, SOFIA FEIJÓ	0595	

ÍNDICE ONOMÁSTICO

S

SAMPAIO, WALTERDES MACHADO	0763
SANCHES, FRANCISCA PAIVA	1805
SANCHO, JOSÉ AFONSO	2591
SANSONE, MARGARITA	0837
SANTAYANA, MAURO	2513
SANTIAGO DANTAS, F. C.	2449
SANTIAGO DANTAS, FRANCISCO CLEMENTINO DE	1549
SANTIAGO, SILVESTRE GONÇALVES DE OLIVEIRA	0433
SANTILLO, ADHEMAR (DEPUTADO FEDERAL)	1077
SANTILLO, ELYDIA MASCHIETJO	1077
SANTILLO, ROMUALDO (DEPUTADO ESTADUAL)	1077
SANTILLO, SONIA CÉLIA	1077
SANTILLO, VIRGÍLIO	1077
SANTOS, ALFREDO	2473
SANTOS, ANA GOMES FERREIRA DOS	1875
SANTOS, ANTÔNIO CARDOSO DOS	0777
SANTOS, ANTONIO FELÍCIO DOS	1379
SANTOS, ANTONIO JOSÉ DOS	1379
SANTOS, BARBARA GUIOMARD DOS	1609
SANTOS, BENEDITO QUINTINO DOS	2169
SANTOS, CLAUDINO ROGOBERTO FERREIRA DOS	0387
SANTOS, DAMIANA QUIRINO DOS	0975
SANTOS, DELPHINA VICTÓRIA DOS	1911
SANTOS, EDGAR	2473
SANTOS, ELVIRA BRANCO DOS	0387
SANTOS, ENEDINO RIBEIRO DOS	2241
SANTOS, FELÍCIO	0797
SANTOS, FRANCELINA DOS	1335
SANTOS, FRANCISCO RUAS	2013
SANTOS, GABRIEL MENDES DOS	0999
SANTOS, GENEROSA LUCINDA MARQUES DOS	1021
SANTOS, GOLDWASSER PEREIRA DOS	0043
SANTOS, J. RIBEIRO DOS	1821, 2123
SANTOS, JACINTHO RIBEIRO DOS	0533, 1037
SANTOS, JOANA GERDA KOPP DOS	0387
SANTOS, JOÃO	1721
SANTOS, JOÃO ANTONIO DOS	1335

ÍNDICE ONOMÁSTICO

S

SANTOS, JOÃO NOGUEIRA DOS	0655	
SANTOS, JOÃO SOARES DOS	1875	
SANTOS, JOAQUIM FELÍCIO DOS SANTOS ACAYACA		1379
SANTOS, JOAQUIM QUIRINO DOS	0975	
SANTOS, JOSÉ BAPTISTA DOS	1609	
SANTOS, JOSÉ GONÇALVES DOS	1687	
SANTOS, JOSÉ LOPES DOS	0647	
SANTOS, JULIETA CUNHA DOS	1335	
SANTOS, LUIZ GONÇALVES DOS (PADRE)		0633
SANTOS, LYDIA HAMMES GUIOMARD DOS		1609
SANTOS, MANOEL BISPO DOS	1711	
SANTOS, MARIA CAROLINA GARCIA DOS		2539
SANTOS, MARIA INÊS ESTRELA	2473	
SANTOS, MARIA JESUINA FELÍCIO DOS		1379
SANTOS, MARIANA MARTINS DOS	0943	
SANTOS, MIGUEL MARQUÊS DOS	1021	
SANTOS, NAIR VIANA	2473	
SANTOS, NORONHA	0829	
SANTOS, OCTÁVIO	1473	
SANTOS, PANTALEÃO FERREIRA DOS		1433
SANTOS, PEDRO AURELIANO MONTEIRO		2043, 2323
SANTOS, PEDRO AURELIANO MONTEIRO DOS		2505, 1125
SANTOS, PEREIRA ALBINO DOS	0905	
SANTOS, PRECALINDO LERY	0873	
SANTOS, PREZALINDO LERY	0889	
SANTOS, RIBEIRO DOS	1123	
SANTOS, SALVINO INÁCIO DOS		0449
SANTOS, THOMAZ DOS	1911	
SANTOS, TOMAS DELPHINO DOS		1911
SANTOS, URBANO	0275	
SANTOS, WALDEMAR MOURA		2391
SARAIVA	2333, 0963	
SARAIVA, JAIME	0049	
SARAIVA, JOSÃ ANTÔNIO	0889	
SARAIVA, JOSÉ ANTONIO	1483	
SARAIVA, JOSÉ ANTÔNIO	2617	
SARAIVA, JOSÉ ANTONIO (SENADOR)		1271

ÍNDICE ONOMASTICO

S

SARAIVA, MARIA BERTINE	0215
SARAIVA, OCTÁVIO DE ALBUQUERQUE	2567
SARAZATE, PAULO (SENADOR)	1773
SARMANHO, ANTONIO	1029
SARMENTO, PÉRPETUA GERTRUDES DE MORAES	2075
SARNEY FILHO, JOSÉ	1743
SARNEY, FERNANDO JOSÉ	1743
SARNEY, JOSÉ	0789, 0059, 0085
SARNEY, MARLY MACIEIRA	1743
SÁTIRO, ERNANI	2163
SATURNINO, E.	1293
SAUVAN, MARIA THEREZA JOAQUINA DE	1881
SAUVAN, MARIA THEREZA JOAQUINA	0199
SAYÃO, JOSÉ FRANCISCO MANSO	0695
SAYÃO, MARIA DA CONCEIÇÃO M.	0695
SAYÃO, MARIA ISABEL MANSO	0889
SCANTIMBURGO, JOÃO DE	1579
SCELLE, GEORGES	2449
SCHEID, CATARINA	0519
SCHILGENS, CARLOS ALBERTO LINDENBERG VON	2173
SCHILLING, FLÁVIA	2341
SCHMIDT, FELIPE	0775
SCHMIDT, FELISBINA MULLER	0775
SCHNEIDER, EDGAR LUIZ	1003
SCHNEIDER, REGINA PORTELLA FLORES DA CUNHA	1473
SCHREINER, LYCÉRIO ALFREDO	2433
SEABRA, J. J.	2205, 2227, 1815, 1937, 0833, 0225, 0271, 0249, 0299, 0159, 1321
SEABRA, JOSÉ JOAQUIM	1783, 1651
SEABRA, LEOPOLDINA ALVES	1651
SEIBLITZ, ANA BARBOSA DE LOSSIO	2233
SEIBLITZ, MARIA INGRÁCIA DE LOSSIO	2233
SEIXAS, CARLOTA DE	2081
SEIXAS, JOSÉ ANTONIO DE	2081
SEIXAS, MARIA DOROTEIA JOAQUINA DE	1519
SELASSIÉ, HAILÉ	2477
SENA JÚNIOR, JOÃO CORREIA DE	0043

ÍNDICE ONOMASTICO

S

SENA, ALEYDAH CANTO CORREIA	0043
SENA, BERNARDINA AUGUSTA DE	1427
SENA, ERNESTO	1533
SENA, NELSON DE	1379
SENA, ROSA AMÉLIA DE	0043
SENGHOR	0063
SENNA, CAIO NELSON DA	1331
SENNA, HOMERO	1037
SENNA, LÚCIO O. N. DE	0295, 1889
SERRA, JOAQUIM	0605
SERRA, SAULO	2405
SERRANO, FREDERICO	1011
SEVERINO NETO, JOSÉ	2097
SEVERINO, MANOEL	2489
SIEBEL, OSWALDO	2193
SIGAUD, J. F.	2071
SILVA BUENO	0899
SILVA CANEDO	0243
SILVA FILHO, JOÃO TAVARES	0097
SILVA JARDIM	0495, 2137, 1763, 1979, 2539
SILVA JÚNIOR, MANUEL FRANCISCO DIAS DE	0011
SILVA PINTO	0133
SILVA RIBEIRO, ARY JOSÉ DA	1115
SILVA, ALBERTO TAVARES	0097
SILVA, ALBINO JOSÉ DA	0869, 1671
SILVA, ALFREDO P. M. DA	0457
SILVA, ALFREDO PRETEXTATO	2063
SILVA, ALFREDO PRETEXTATO MACIEL DA	1357, 1223
SILVA, AMÁLIA DA	0129
SILVA, AMAURY DE OLIVEIRA E	2441
SILVA, ANA BENVINDA FIGUEIRA DE SABÓIA E	1353
SILVA, ANA CHECK NINA SODRÉ E	1829
SILVA, ANA FRANCISCA DE LORETO CARNEIRO	2055
SILVA, ANA NOBERTA DA	0353
SILVA, ANA VITÓRIA COELHO DA	0989
SILVA, ANNA CAROLINA FLORIN CASTRO E	2057
SILVA, ANTONIO CAETANO COSTA E	2577

ÍNDICE ONOMÁSTICO

S

SILVA, ANTONIO DA COSTA PINTO E 0219
 SILVA, ANTÔNIO GONÇALVES DA 0557
 SILVA, ANTONIO MARQUES DA 1195
 SILVA, ANTONIO MOREIRA DA 1293
 SILVA, ARNALDO PINTO GUEDES DA 2523
 SILVA, ARTHUR VIEIRA DE RESENDE 1643
 SILVA, ARTHUR VIEIRA DE RESENDE E 2607
 SILVA, ARTUR VIEIRA DE REZENDE E 0797
 SILVA, ARTUR VIEIRA RESENDE E 2405
 SILVA, ARTUR VIERA DE RESENDE E 0169
 SILVA, BARTOLOMEU PEREIRA DA 0311
 SILVA, BENTO GONÇALVES DA 0557
 SILVA, BRASÍLIA ANGÉLICA DE CASTRO E 1855
 SILVA, BRASILIANA BENEDITA DA PAULA E 1605
 SILVA, CÂNDIDO ALVES DUARTE 1979
 SILVA, CAROLINA CARLOTA DE CASTRO E 1237
 SILVA, CAROLINA DE LIMA DE ABREU E 0825
 SILVA, CIRCE BUENO DA 0177
 SILVA, COLLEMAR NATAL E 2449
 SILVA, CORSÍNDIO MONTEIRO DA 2449
 SILVA, CYRO 1605, 2381, 0829
 SILVA, DAVID ANTONIO XAVIER DA 0987
 SILVA, DESIRÉ GUARANI E 0389
 SILVA, ELPÍDIO CAETANO DA 0177
 SILVA, EUZÉBIO DE QUEIROZ COUTINHO DA 0739
 SILVA, EVANGELINA ROSA E 0097
 SILVA, FILOMENA COELHO DA 2483
 SILVA, FIRMINO RODRIGUES 0811
 SILVA, FLORIZA DE MELLO TAVARES 0097
 SILVA, FRANCISCO DE ASSIS ROSA E 1671
 SILVA, FRANCISCO DE LIMA E 1897
 SILVA, FRANCISCO LIMA E (BRIGADEIRO) 0739
 SILVA, FRANCISCO ROSA DA 1077
 SILVA, FREDERICO NUNES DA 1169, 1163
 SILVA, GASTÃO PEREIRA 1139, 0667
 SILVA, GASTÃO PEREIRA DA 0567, 0399, 0517, 0047, 0017, 0129,
 0229, 1231, 1125, 1089, 0817, 0713, 0785, 1029, 1513, 1849, 1871,
 2505, 2495, 2567, 2441, 2023, 1603, 1595, 1783, 2317, 2313, 2431,
 2373, 2151, 2611, 2605

ÍNDICE ONOMASTICO

S

SILVA, GASTÃO PEREIRA DA. 0669
 SILVA, GASTÃO PEREIRA DE 0375
 SILVA, GONÇALINA MOREIRA DE ABREU E 0825
 SILVA, HÉLIO 1029
 SILVA, HENRIQUETA DE MATOS DUARTE 1979
 SILVA, IGNÁCIA FRANCELINA CÂNDIDA DA 2027
 SILVA, INOCÊNCIO FRANCISCO DA 0651, 0613
 SILVA, INOCÊNCIO FRASNCISCO DA 1343
 SILVA, JACINTA MARIA DA FONSECA TAVOREDA E 0915
 SILVA, JOANA FRANCISCA DA ROSA E 0869, 1671
 SILVA, JOÃO C. DA 2055
 SILVA, JOÃO CARVALHO DE TAVARES 0097
 SILVA, JOÃO EREMITA DA 0159
 SILVA, JOÃO LÚCIO DA 0367
 SILVA, JOÃO LUIZ DE ABREU E 0825
 SILVA, JOÃO MANUEL DA 1313
 SILVA, JOÃO PINHEIRO 1525
 SILVA, JOAQUIM JOSÉ DOS SANTOS 2119
 SILVA, JOAQUIM JOSÉ PAES DA 2529
 SILVA, JOAQUINA ROSA DE JESUS E 1313
 SILVA, JOSÉ BONIFÁCIO DE ANDRADA E 0203, 0433, 1511, 1549, 1821
 SILVA, JOSÉ BONIFÁCIO DE ANDRADE E 2283, 1645, 1629, 1641, 1625,
 1761, 1717, 2077, 1881, 1931, 1919, 1537, 1525, 0983, 0201, 0259,
 0341, 0331, 0919, 0923, 0931, 0939, 0959
 SILVA, JOSÉ CÂNDIDO DE DEUS E 0467
 SILVA, JOSÉ DA (TENENTE-CORONEL) 2285
 SILVA, JOSÉ DE ANCHIETA MORAIS E 0097
 SILVA, JOSÉ DE CASTRO E 1237, 2057
 SILVA, JOSÉ GOMES DA 0947
 SILVA, JOSÉ GONÇALVES DA 1937
 SILVA, JOSÉ J. DA (CAPITÃO-DE-MAR-E-GUERRA) 0467
 SILVA, JOSÉ JOAQUIM DA 0467
 SILVA, JOSÉ JOAQUIM DE LIMA E (VISCONDE DE MAGÉ) 0873
 SILVA, JOSÉ LOURENÇO DE CASTRO E 1237
 SILVA, JOSÉ MANUEL DA (BARÃO DO TIETÊ) 2439
 SILVA, JOSÉ PINHEIRO DA 1331
 SILVA, JOSÉ THOMÉ DA 1353

ÍNDICE ONOMÁSTICO

S

SILVA, JOSÉ WALDEMAR DE ALCÂNTARA	2317
SILVA, JOSÉ WALDEMAR DE ALCÂNTARA E	0877
SILVA, JOSEFA DOS SANTOS COELHO E	1235
SILVA, JÚLIA DE ALMEIDA DA	0103
SILVA, JURACY DE OLIVEIRA E	0177
SILVA, LEOPOLDO SIRILO KRICHANÃ DA	0821
SILVA, LUIS ALVES DE LIMA E	2063
SILVA, LUÍS ALVES DE LIMA E	1897
SILVA, LUIS ALVES DE LIMA E (MARQUÊS DE CAXIAS)	1897
SILVA, LUISA JOAQUINA DOS SANTOS	2119
SILVA, LUIZ ANTONIO VIEIRA DA	1443
SILVA, LUIZ ANTONIO VIEIRA DA (SENADOR)	1443
SILVA, LUIZA ALCÂNTARA E	1773
SILVA, MANOEL DO NASCIMENTO CASTRO E	1687
SILVA, MANOEL PINTO RANGEL E	1083
SILVA, MANOEL QUINTÃO DA	0295
SILVA, MANUEL DUARTE DE MATOS	0771
SILVA, MARGARIDA JOAQUIM DA C. CASTRO DE	2057
SILVA, MARIA AMÉLIA DA	2285
SILVA, MARIA ANUNCIADA ALVES DA	1913
SILVA, MARIA BÁRBARA DA	0201
SILVA, MARIA CATARINA DA COSTA PINTO E	0219
SILVA, MARIA GERTRUDES BAYMA ARCHER DA	2483
SILVA, MARIA JOAQUINA DOS SANTOS	2119
SILVA, MARIA JOSÉ BAYMA ARCHER DA	2483
SILVA, MARIA JOSÉ DA GAMA E	0179
SILVA, MÁRIO DA	1029
SILVA, MARTINHO ALVARES DA	2119
SILVA, MAURÍCIO JOPPERT	0191
SILVA, MAXIMIANO DE CARVALHO E	2449
SILVA, MIGUEL JOAQUIM PEREIRA DA	1313
SILVA, MOREIRA E	1593
SILVA, PEDRO CARNEIRO DE MORAES E	0677
SILVA, PEDRO JOSÉ GONÇALVES DA	2623
SILVA, PERBOYRE E	2317
SILVA, PÉRICLES PEDRO DA	1193
SILVA, PÉRICLES PINTO DA	0375

ÍNDICE ONOMASTICO

S

SILVA, PINTO LUIZ DA	2329
SILVA, PRESCILIANO	0159
SILVA, RAIMUNDO ARCHER DA	2483
SILVA, RAIMUNDO NONATO DA	1773
SILVA, REMY BAYMA ARCHER DA	2483
SILVA, TEODORO MACHADO FREIRE PEREIRA DA	0503
SILVA, TERESA DE JESUS DA GAMA E	0467
SILVA, VERA ALICE CARDOSO	2513
SILVA, VICENTE DE CASTRO	1265
SILVA, VICENTE FERREIRA DE CASTRO E	1855
SILVA, VIRGÍLIO LOPES DA	0537
SILVA, ZACARIAS GONÇALVES DA	2623
SILVEIRA MARTINS	0963
SILVEIRA, ÁLVARO FERDINANDO S. DA	2113
SILVEIRA, AMÉRICA RAMOS LOBÃO DA	1407
SILVEIRA, ANA NORBERTA DA	0881
SILVEIRA, ANTONIA RODRIGUES DA	1407
SILVEIRA, ARTHUR LEITE DA	1777
SILVEIRA, EDUARDO	1737
SILVEIRA, FERNANDO SOTER DA	2265
SILVEIRA, FILOMENA CARAPEBA DA	0009
SILVEIRA, FRANCISCO JOSÉ DA	0881
SILVEIRA, FRANCISCO OSÉIAS DA	0009
SILVEIRA, LEANDRO LOBÃO DA	1407
SILVEIRA, MARIA DAS DORES	1003
SILVEIRA, RAIMUNDA FERREIRA DA	0009
SILVEIRA, VÍCTOR	0533, 0475
SILVEIRA, VÍCTOR	1375, 1363
SILVEIRA, VÍCTOR	0881, 1269, 1499, 0767, 2255, 1733
SILVEIRA, VÍCTOR	1757
SILVEIRA, VÍCTOR	1643, 2607, 1999, 0749, 1119
SILVEIRA, VÍTOR	0833
SILVESTRE, ANA JOAQUINA DE S.	2035
SILVINHO, ELIZA DA CONCEIÇÃO	1801
SIMÕES FILHO	0159
SIMÕES, JOÃO	2075
SIMÕES, MARIA JOANA DA CONCEIÇÃO	2075

ÍNDICE ONOMASTICO

S

SIMCH, EMA	0551
SIMCH, FRANCISCO JOSÉ	0551
SIMEÃO, JOSÉ	1211
SIMON, JALILA	2341
SIMON, JORGE	2341
SIMON, MICHEIL	2449
SIMON, TÂNIA MARIA CHANAN	2341
SIMONSEN, MÁRIO HENRIQUE	2423
SIMONSEN, RACHEL CARDOSO	2423
SIMONSEN, ROBERTO (SENADOR)	1929
SIMONSEN, SIDNEY MARTINS	2423
SINCERO	0899
SINCH, CARLOS ALBERTO	0705
SINIMBU, CANSANSÃO DE	0519
SINIMBU, JOÃO LUIZ VIEIRA CANSANÇÃO DE (VISCONDE DE SINIMBU)	
1821	
SIQUEIRA, ANA MARIA DE	1753
SIQUEIRA, MARZAVÃO	1013
SISSON, S. A.	0983, 0975, 1533, 0709, 0739, 1399, 0873, 0865, 1107, 0519, 0509, 0471, 0651, 0259, 1357, 1313, 0899, 0889, 0915, 1241, 1629, 1627, 2287, 2219, 2113, 1925, 2531
SISSON, S. AUGUSTO	2001, 2143, 1587, 0467
SISSON, S.A.	0633, 1347, 0777, 1675, 2079, 2063, 2049, 2035
SISSON, SEBASTIÃO AUGUSTO	1761, 1687, 1499, 1543, 1549, 0499, 0433, 0005
SMITH, CARLETON SPRAGUE	2449
SOARES, AMELIA PEIXOTO	2405
SOARES, BAENA	2189, 0133, 1569
SOARES, CÂNDIDA SODRÁ DE MACEDO	1573
SOARES, CELINA	0233
SOARES, DIVA MIRANDA	2097
SOARES, FILHO	0063
SOARES, JOSÉ CARLOS DE MACEDO	1463, 2617
SOARES, JOSÉ CARLOS MACEDO	1573
SOARES, JOSÉ DE SOUSA	2405
SOARES, JOSÉ DE SOUZA	2255
SOARES, JOSÉ EDUARDO DE MACEDO	1573

ÍNDICE ONOMASTICO

S

SOARES, MARIA ANTONIA CANSADO 2097
 SOARES, MARIA JOSÉ 1379
 SOARES, MÁRIO (PRIMEIRO MINISTRO) 2293
 SOARES, RAUL 2255, 0695, 0785, 0833
 SOARES, UBALDO 1533
 SOBRINHO, AZEVEDO CASTRO 1363
 SOBRINHO, FRANCISCO TAVARES DO CANTO 0043
 SOBRINHO, J. F. VELHO 2585, 1925
 SOBRINHO, LEOPOLDO PERES 0757
 SOBRINHO, RAIMUNDO COSTA 0107
 SODRÉ, ANTONIO MONIZ 2449
 SODRÉ, FELICIANO 2227
 SODRÉ, FRANCISCO PEREIRA (BARÃO DE ALAGOINHAS) 0249
 SODRÉ, HÉLIO 2381
 SODRÉ, LAURO 1705, 1791, 1661, 0303, 0035, 0797
 SODRÉ, MONIZ 0305
 SODRÉ, NELSON WERNECK 1003
 SOARES, PEDRO ALVES DA ROCHA 2117
 SOUSA, AMÁLIA ADÉLIA FERREIRA DE 1595
 SOUSA, ANTONIO LOUREIRO DE 2489
 SOUSA, CAIO LUIZ PEREIRA DE 2617
 SOUSA, DULCE LOBATO FERREIRA DE 1595
 SOUSA, EZEQUIEL MERGELINO DE 1595
 SOUSA, IBERE FERREIRA DE 1595
 SOUSA, JOSÉ ANTONIO SOARES DE 2287
 SOUSA, MARIA CLARA GOMES DE 1443
 SOUSA, NEVES 2203
 SOUSA, PAULA 1717
 SOUSA, PAULINO JOSÉ SOARES DE (VISCONDE DO URUGUAI) 2287
 SOUSA, WASHINGTON LUIS PEREIRA DE 2017
 SOUSA, WASHINGTON LUIZ PEREIRA DE 1693, 0785
 SOUSA, ZÉLIA LOBATO FERREIRA 1595
 SOUTO MAIOR, MANUEL INÁCIO DE ANDRADE (MARQUÊS DE ITANHAÉM) 2077
 SOUTO, JOSÉ FRANCISCO 2529
 SOUZA FILHO, LÚCIA ALVES BROSSARD DE 2293
 SOUZA, ALBERTO 0203
 SOUZA, ALICE XAVIER DE 0681

ÍNDICE ONOMASTICO

S

SOUZA, AMÉLIA LOPES DE	1673
SOUZA, AMÉRICO DE	1743
SOUZA, ANA DE CASTRO BELISÁRIO SOARES DE	0847
SOUZA, ANA MACEDO ÁLVARES SOARES DE	2285
SOUZA, ANA PACÍFICO DE	1201
SOUZA, ANITA DE CASTRO BELISÁRIO S. DE	2227
SOUZA, ANTÔNIO LOUREIRO DE	0651
SOUZA, ANTÔNIO JOSÉ DE	0899
SOUZA, ANTONIO LOUREIRO	1317, 1395, 1575, 1549, 2589, 2627, 1767, 1629, 2035, 2031, 2489
SOUZA, ANTONIO LOUREIRO DE	1937, 1673, 2147, 1543
SOUZA, ANTÔNIO LOUREIRO DE	0379
SOUZA, ANTÔNIO LOUZEIRO	0931
SOUZA, ANTONIO PEDRO DE	0295
SOUZA, AURELIANO DE	0519
SOUZA, BATISTA DE	2587
SOUZA, BELISÁRIO AUGUSTO SOARES DE	0847
SOUZA, BENEDITO FELIX DE	1655
SOUZA, BERNARDINO DE	0827
SOUZA, BERNARDO BELISÁRIO SOARES DE	0847, 1399
SOUZA, BILIZÁRIO DE	1317
SOUZA, CECÍLIA FELIX DE	1655
SOUZA, CLÁUDIO GARCIA DE	1783
SOUZA, DELPHINA ROSA DE	1673
SOUZA, ELOY CASTRICIANO DE	0681
SOUZA, ELOY DE	2545
SOUZA, ESMÉRIA ALVES DE	0513
SOUZA, FRANCISCO ANTONIO DE	1543
SOUZA, FRANCISCO BELISÁRIO SOARES DE	2227
SOUZA, FRANCISCO MOREIRA DE	0605
SOUZA, GENEMAR GOMES DE	0541
SOUZA, HEITOR DE (MINISTRO)	1863
SOUZA, HENRIQUETA RIOS DE	0567, 0459
SOUZA, J. GALANTE DE	0495
SOUZA, JERACINA ISABEL DE	2547
SOUZA, JERÔNIMO DE	0827
SOUZA, JOÃO BELISÁRIO SOARES DE	2227

ÍNDICE ONOMASTICO

S

SOUZA, JOÃO CÉSAR RIBEIRO DE 0313
 SOUZA, JOÃO FRANCISCO DA SILVA E 0959
 SOUZA, JOÃO FRANCISCO DE 1273
 SOUZA, JOAQUIM ANSELMO DE 1673
 SOUZA, JOAQUIM LUIZ PEREIRA DE 2617
 SOUZA, JOAQUIM VIEIRA DA SILVA 1901
 SOUZA, JOSÉ ANTONIO SOARES DE 2287, 1107
 SOUZA, JOSÉ BENTES DE 0745
 SOUZA, JOSÉ DE MELLO E 0301
 SOUZA, JOSÉ FERREIRA DE 2449
 SOUZA, JOSÉ GALANTE DE 0963
 SOUZA, JOSÉ PAULINO DE 0541
 SOUZA, JOSÉ VICENTE DE 1053, 2261
 SOUZA, JOSUÉ CLÁUDIO DE 2597
 SOUZA, JUSTINO NEIVA DE 1703
 SOUZA, LUIZ ANTONIO DE 1543
 SOUZA, LUIZ ANTÔNIO DE 0841
 SOUZA, LUIZ GUILHERME 1743
 SOUZA, LUZIA MARIA DE 2063
 SOUZA, MANOEL INÁCIO DE MELO E 0471
 SOUZA, MANOEL PINTO DE 2087
 SOUZA, MANOEL TEIXEIRA DE 2027
 SOUZA, MANUEL JOAQUIM DE 2063
 SOUZA, MARCOS ANTÔNIO DE 0899
 SOUZA, MARIA AMÉLIA CLÍMACO DE 2589
 SOUZA, MARIA DA CONCEIÇÃO DIAS DE 1569
 SOUZA, MARIA DE LOURDES COSTA 1201
 SOUZA, MARIA EMÍLIA SEABRA DE MELLO E 0301
 SOUZA, MARIA MERCEDES LOPES DE 1673, 2449
 SOUZA, MARIANA ALVARES DE MACEDO S. DE 0847
 SOUZA, MARIANA LAURENTINA DA SILVA E 0959
 SOUZA, MAURÍCIO JOSÉ DE 2087
 SOUZA, MIRIAN GRACIA DE ARAÚJO 0541
 SOUZA, OCTÁVIO TARQUÍNIO DE 0873, 0749, 2531
 SOUZA, OTÁVIO TARQUÍNIO DE 1511
 SOUZA, OTÁVIO TARQUÍNIO DE 0633
 SOUZA, PAULINA JOSÉ SOARES DE 2227

ÍNDICE ONOMASTICO

S

SOUZA, PAULINO JOSÉ SOARES DE	2285
SOUZA, PAULINO JOSÉ SOARES DE (SEGUNDO VISCONDE DO URUGUAI)	2287
SOUZA, PAULINO JOSÉ SOARES DE (TERCEIRO DO MESMO NOME)	2287
SOUZA, PAULINO JOSÉ SOARES DE (VISCONDE DE URUGUAI)	0847
SOUZA, PAULINO JOSÉ SOARES DE (VISCONDE DO URUGUAI)	1399, 1281
SOUZA, PAULINO SOARES DE	2159
SOUZA, PAULINO SOARES DE (VISCONDE DE URUGUAI)	0739
SOUZA, PEDRO L. P.	0841
SOUZA, PEDRO LUÍS PEREIRA DE	2617
SOUZA, QUINTINO FERREIRA DE	2381
SOUZA, ROBERTO PINTO DE	2449
SOUZA, TOMAIS DE AQUINO DE	2547
SOUZA, TOMÁS FÉLIX DE	1201
SOUZA, TOMÉ VENÂNCIO RAMOS DE	1623
SOUZA, VALENTINA SOARES DE	1281
SPALDING, WALTER	1605
SPERLING, ERNESTO VON	2405
SPRANDER, IVO	2341
STEAD, WILLIAM THOMAS	2449
STEINBRUCH, JÚLIA VAENA	0027
STEINBRUCH, PAULINA	0027
STORNI, ARMANDO DE MIRANDA	1591, 1587
STROESSNER, ALFREDO	1041, 2581
STUDART, BARÃO DE	0893
STUDART, DR. GUILHERME	0893, 0335
STUDART, DR. GUILHERME, BARÃO DE	2571
STUDART, FÁBIO DE MORAIS	1657
STUDART, GUILHERME	1639, 1599, 1433, 0245, 1373, 1179, 1265, 2529, 1855, 1963, 2321, 1687, 1723
STUDART, GUILHERME (BARÃO DE STUDART)	0655
STUDART, GUILHERME (BARÃO DE STURDART)	1353
STUDART, GUILHERME (BARÃO DE)	1237, 2547
STUDART, GUILHERME DE	2057
SURERUS, GUILHERME	1131
SURUAGY, DIVALDO	2445
SYSNEIROS, AMADOR	2481

ÍNDICE ONOMÁSTICO

T

TAJRA, JESUS ELIAS	0097
TAJRAS, JESUS ELIAS	1073
TAUNAY	0201
TAUNAY, A. DE E.	0015
TAUNAY, AFFONSO	0899
TAUNAY, AFFONSO D'ESCRAGNOLLE	0709, 2113
TAUNAY, AFFONSO DE	1645, 0457
TAUNAY, AFONSO DE	0825, 1533, 2219
TAUNAY, AFONSO DE E.	2571, 0335, 1179
TAUNAY, AFONSO E	1997
TAUNAY, ALFREDO D'ESCRAGNOLLE	0137
TAUNAY, D'ESCRAGNOLLE	0963
TAUNAY, FELIX EMÍLIODE (BARÃO DE TAUNAY)	0137
TAUNAY, NICOLAS ANTOINE	0137
TAVARES DE LYRA, CARLOS	0419, 1173, 1433, 1717, 1733
TAVARES ODORICO	0049
TAVARES, ADEOLMAR	1931
TAVARES, ANTONIO CABRAL	1275
TAVARES, ANTÔNIO RAPOSO	2617
TAVARES, AUGUSTO LYRA	0909
TAVARES, AURÉLIO LYRA	1253
TAVARES, FELICIANO PEREIRA DE LYRA	1253, 0425
TAVARES, FELISBELLA MENDES	1697
TAVARES, FRANCISCO	1253
TAVARES, JOÃO DE LYRA	0425
TAVARES, JOÃO NUNES DA SILVA	2585
TAVARES, JOSÉ FARIA	2169
TAVARES, LUIZ HENRIQUE DIAS	2031
TAVARES, MARIA DA CONCEIÇÃO GUSMÃO	1845
TAVARES, NECÉSIO JOSÉ	0693
TAVARES, ROSA AMÉLIA DE LYRA	1253
TAVARES, TAVARES	1687
TÁVORA, CARLOTA AUGUSTA DE MORAES F.	2591
TÁVORA, CLARA FERNANDES	1981
TÁVORA, FERNANDES	1981
TÁVORA, JUAREZ	2169, 2235, 0621, 0713
TÁVORA, JUAREZ,	2469

ÍNDICE ONOMASTICO

T

TÁVORA, LUIZA MORAES CORREIA	2591	
TÁVORA, MANUEL DO NASCIMENTO FERNANDES		2591
TÁVORA, VÍRGILIO	1981	
TEIXEIRA, ADELAIDE DE LIMA	1249	
TEIXEIRA, ALZIRA DE CARVALHO	2273	
TEIXEIRA, BENEDITO	2273	
TEIXEIRA, CLÉA PACHECO	1249	
TEIXEIRA, CRESCÊNCIO ANTUNES DE BRITO		2281
TEIXEIRA, GERCINA BORGES	2133, 2353	
TEIXEIRA, HÉLIO DE	0213	
TEIXEIRA, HENRIQUE CARNEIRO LEÃO		0871
TEIXEIRA, ISABEL	0971	
TEIXEIRA, JERÔNIMO JOSÉ	1173	
TEIXEIRA, JOAQUIM JOSÉ	1919	
TEIXEIRA, JOSÉ ANTONIO RODRIGUES	1249	
TEIXEIRA, JOSÉ ROBERTO M.	0789	
TEIXEIRA, LÍDIA PINTO DE MELLO	2273	
TEIXEIRA, MARIA DE LOUDES ESTIVALLET		2133
TEIXEIRA, MÚCIO	2361, 2399, 1781, 1093, 0111	
TEIXEIRA, OVIDIO ANTUNES	1783	
TEIXEIRA, PEDRO LUDOVICO	2133	
TEIXEIRA, RITA MANOELA DUQUE ESTRADA		1919
TEIXEIRA, SEVERINO FLORÊNCIO DE V.		0517
TEIXEIRA, SOFIA GUIMARÃES	2281	
TELES, HERMANO JOSÉ MONTEIRO		1657
TELLES, SÉRGIO	1931	
TENÓRIO, OSCAR	2449	
TEODORO, ÁRIO	2197	
TEODÓSIA	1829	
THAUMATURGO, GENERAL	2581	
TIBIRIÇÁ, JORGE	2617	
TIMM, OCTACILIO B.	1605	
TIMM, OCTACÍLIO B.	1473	
TIMM, OCTACÍLIO B. E OUTRO (ORG)		0807
TINOCO, MARIA EGLANTINA CONCEIÇÃO FERRAZ		0903
TITO (MARECHAL)	2133	
TITO, JOSIP BROZ (MARECHAL)		1777

ÍNDICE ONOMASTICO

T

TOLEDO, FRANCISCA DE PAULA MARTINS DE 0073
 TOLEDO, JOAQUIM FLORIANO DE 0073
 TOLEDO, JOSÉ XAVIER DE 1587
 TOLEDO, PEDRO DE 2301
 TORRES, ADELAIDE FERNANDES 0881
 TORRES, ALBERTO 1487, 2081
 TORRES, ANTONIA JOAQUINA FERNANDES 1641
 TORRES, ANTONIO FRANCISCO 2307
 TORRES, ANTONIO MARTINS 2081
 TORRES, ARTUR DE MIRANDA 2449
 TORRES, CANDIDO JOSÉ RODRIGUES (BARÃO DE ITAMBI) 1399
 TORRES, CARLOTA DE VASCONCELOS 1213
 TORRES, EMERENCIANA MATILDE 1399
 TORRES, EUDÓXIA DE ALMEIDA 1521
 TORRES, GENTIL 1279
 TORRES, HERMANN MEDEIROS 0367
 TORRES, J. V. 2399
 TORRES, JOÃO CAMILO DE OLIVEIRA 1821
 TORRES, JOAQUIM INÁCIO 2477
 TORRES, JOAQUIM JOSÉ FERNANDES 0881
 TORRES, JOAQUIM JOSÉ RODRIGUES 1399, 0739
 TORRES, JOAQUIM JOSÉ RODRIGUES (VISCONDE DE ITABORAÍ) 1173, 2287,
 2063
 TORRES, JOSÉ CARLOS PEREIRA DE ALMEIDA (VISCONDE DE MACAÉ) 2063
 TORRES, JOSÉ JOAQUIM FERNANDES 0519
 TORRES, LUÍS 1593
 TORRES, MANUEL MARTINS 2081
 TORRES, MANUEL RODRIGUES 1399
 TORRES, MARIA DA CONCEIÇÃO LOPES 2307
 TORRES, MARIA EUDÓXIA DE ALMEIDA 1521
 TORRES, MARIA ZULMIRA 2307
 TORRES, MARTINS 0001
 TORRES, MONICA PULQUERIA DA SILVA 1641
 TORRES, ROSALVO MARTINS 1213
 TORRES, ZÉLIA VASCONCELOS ROSA 1213
 TOSTA, MANUEL VIEIRA 2091
 TOURINHO, ARY 1309

ÍNDICE ONOMASTICO

T

TOURINHO, MARIO (GENERAL) 0299
 TRIGUEIRO, OSWALDO 0247, 0695, 1329
 TRINDADE, ALMERINDO CYPRIANO 2167
 TRINDADE, ELNA ANDERSON 2167
 TRINDADE, GERARDO 2603
 TRINDADE, HÉLCIO 1875
 TRINDADE, HELGIO 1355
 TRINDADE, HÉLGIO 0807
 TRINDADE, MILTON BLANCO DE ABRUNHOSA 1159
 TRINDADE, ROSALINDA BLANCO 2167
 TROVÃO, JOSÉ MARIA DOS REIS LOPES 1661
 TROVÃO, MARIA JACINTA LOPES 1661
 TROYA, JOÃO LUPION DE 2181
 TSCHIEDEL, FRANZ 2139

U

UCHOA, SEVERINO 0415
 UMBELINA, MARIA 1375

V

VAENA, LUCIANO 0027
 VALADÃO, ALFREDO 0797
 VALADÃO, HAROLDO 2235
 VALADARES, BENEDITO 1849, 0785, 1057, 1331
 VALADARES, FRANCISCO CORDEIRO DOS CAMPOS 0445
 VALE, ADALBERTO 0745
 VALENÇA, FERNÃO VALLE DE 1433
 VALLADÃO, ALFREDO 0613, 1379
 VALLADÃO, HAROLDO 0695
 VALLADÃO, JOSÉ MANOEL DE OLIVEIRA 2019
 VALLADÃO, MARIA JOSÉ DE OLIVEIRA 2019

ÍNDICE ONOMÁSTICO

V

VALLADÃO, OLIVEIRA	2131
VALLE, ANA AMÉLIA DE FREITAS	0733
VALLE, EURICO	0643
VALLE, NENROD AUGUSTO DE AZEVEDO	0733
VALUCE, MARIA TEREZA	1363
VANDELI, ALEXANDRE ANTONIO	0433
VANDELI, NARCISA EMÍLIA DE ANDRADA	0433
VARELA, LUÍS LOPES	1815
VARGAS	2617, 1869, 1871
VARGAS (PRESIDENTE)	1139
VARGAS, CÂNDIDO DORNELLES	1029
VARGAS, DARCY SARMANHO	1029
VARGAS, GETÚLIO	1041, 1057, 0705, 0701, 0781, 0807, 1467, 1603, 0863, 0825, 0445, 0531, 0681, 0035, 2557, 2505, 1981, 2151, 2183, 2341, 2441, 2235, 2255
VARGAS, GETÚLIO DORNELLES	0203, 0701
VARGAS, IVETE	1029
VARGAS, MANUEL NASCIMENTO	1029
VARGAS, ODILON JÚLIO	2627
VARJÃO, VALDON	1013, 0801
VARNHAGEN	2345
VASCONCELLOS, AUGUSTO	1123
VASCONCELLOS, HENRIQUE JOSÉ PINTO RIBEIRO DE	2077
VASCONCELLOS, JERÔNIMO DE ORNELLAS MENEZES DE	0825
VASCONCELLOS, MARCOS DE	0409
VASCONCELLOS, MARIA FREIRE DE	0409
VASCONCELLOS, PEREIRA DE	1673
VASCONCELOS, ADIRSON	1419
VASCONCELOS, ANTÔNIA DOS SANTOS	0517
VASCONCELOS, ANTONIO BERNARDO DE	2627
VASCONCELOS, BERNARDA MALVINA DE	0915
VASCONCELOS, BERNARDO DE	1399, 1999
VASCONCELOS, BERNARDO PEREIRA DE	0915, 0433, 0633
VASCONCELOS, CONSELHEIRO ZACARIAS DE GÓES E	1855
VASCONCELOS, DÉCIO DE BORBA	0577
VASCONCELOS, DIOGO PEREIRA RIBEIRO DE	0471, 0915
VASCONCELOS, FELIPE NERIZ DE	1287

ÍNDICE ONOMASTICO

V

VASCONCELOS, FRANCISCO DIOGO PEREIRA DE	0471
VASCONCELOS, HIDEBERTO DE MORAES	2109
VASCONCELOS, JERÔNIMO PEREIRA DE	0915
VASCONCELOS, JOÃO FLORENTINO MEIRA	1271
VASCONCELOS, JOAQUIM JOSÉ PINHEIRO	1305
VASCONCELOS, JOSÉ ANDRADE DE	2219
VASCONCELOS, JOSÉ DE BORBA	0577
VASCONCELOS, JOSÉ MARCELINO PEREIRA DE	0963
VASCONCELOS, JOSÉ RAIMUNDO DE	2389
VASCONCELOS, JOSÉ TEIXEIRA DA FONSECA	0133
VASCONCELOS, MARIA AMANDA PINHEIRO DE	1305
VASCONCELOS, MARIA ANGÉLICA DE	2219
VASCONCELOS, MARIA BENEDITA DE A. M.	2627
VASCONCELOS, MARIA ROSALINA DE A.	0425
VASCONCELOS, MARIA ROSALINA DE ALBUQUERQUE	1253
VASCONCELOS, ROSA CALDAS DE	2389
VASCONCELOS, VIOLANTE LUIZA DE	1287
VASCONCELOS, ZACARIAS DE GÔES E	0513, 0811
VASCONCELOS, ZACARIAS DE GÔES E (CONSELHEIRO E SENADOR)	1003
VASCONDELOS, BERNARDO PEREIRA DE	0899
VASGAS, GETÚLIO	1783
VAUGHAN, RAIMUNDO BANDEIRA	2151
VEIGA, EVARISTO DA	2449, 0905, 1399
VEIGA, EVARISTO FERREIRA DA	1583
VEIGA, JESUÍNA DE SALLES	0749
VEIGA, JOSÉ PEDRO TEIXEIRA DA	2531
VEIGA, JOSÉ PEDRO XAVIER	2485, 2107, 0749, 0811
VEIGA, JOSÉ PEDRO XAVIER DA	1143, 1101, 1107, 0709, 0881, 0915, 0509, 0533, 0613, 0199, 1379, 1757, 1999, 2027, 1889, 1943
VEIGA, LUIZ XAVIER DA	0749
VEIGA, MANOEL BERNARDES PEREIRA DA	0245
VEIGA, MATILDE PEREIRA DA	0245
VELHO SOBRINHO	0259, 0481, 0921, 0885, 0855, 2071
VELHO SOBRINHO, J. F.	1093, 1463, 0495, 0193, 0291, 0355, 0183, 0031, 0029, 0053
VELHO SOBRINHO, JOÃO FRANCISCO	0169
VELHO, COSME	2449

ÍNDICE ONOMASTICO

V

VELHO, PEDRO 0937, 1253
 VELHO, SOBRINHO 1497
 VELLASCO, ANNA MARIA NETTO DE 0659
 VELLASCO, FRANCISCO D'ABBADIA DE 0659
 VELLASCO, ÍRIS BELLA DE PAULA 0659
 VELLOSO, ANTONIO DUARTE 1007
 VELLOSO, DULCE GONÇALVES 1007
 VELLOSO, ERNESTA DALLEDONE 1007
 VELLOSO, GASPAS DUARTE 0165
 VELLOSO, JACINTHA LEÃO 2349
 VELLOSO, PEDRO GOMES FERREIRA 2349
 VELOSO, GASPAS DUARTE 2181
 VENÂNCIO FILHO, A. 2627
 VERGARA, PEDRO 0399
 VERGOLINO, HONORATO HIMALAYA 1871
 VERGUEIRO 1543, 1625
 VERGUEIRO (SENADOR) 1399, 0633, 0053
 VERGUEIRO, AFONSO DE 0493
 VERGUEIRO, ANNA PEREIRA DE CAMPOS 0053
 VERGUEIRO, ANTÔNIA EUPHROSINA DE CAMPOS 0841
 VERGUEIRO, CÉZAR LACERDA DE 1859
 VERGUEIRO, LUIZ 0493
 VERGUEIRO, LUIZ BERNARDES 2219
 VERGUEIRO, MANOELA LACERDA 0493
 VERGUEIRO, NICOLAU DE CAMPOS 0493
 VERGUEIRO, NICOLAU PEREIRA DE CAMPOS 0841
 VERÍSSIMO, JOSÉ 2051
 VIANA FILHO, LUIZ 1937, 2449, 1069, 1309, 1331
 VIANA NETO, LUIZ 1937, 1931
 VIANA, ALFIDA MAGALHÃES DE MELO 0785
 VIANA, ALÍPIO 2473
 VIANA, ANA LUISA DE LORETO CARNEIRO 1897
 VIANA, ANTÔNIO FERREIRA 0905
 VIANA, BENTO JOSÉ ALVES 0349
 VIANA, BLANDINA AUGUSTA 0785
 VIANA, CÂNDIDO JOSÉ DE ARAUJO (MARQUÊS DE SAPUCAÍ) 1889
 VIANA, FRANCISCO 0621

ÍNDICE ONOMÁSTICO

V

VIANA, HÉLIO 0433, 0905, 2449
 VIANA, HERMES SOARES 0463
 VIANA, INÊS RIBEIRO 1937
 VIANA, INÊS ROSA 2527
 VIANA, JOANA GERTRUD F. 1931
 VIANA, JOSÉ MANOEL 1937
 VIANA, JULIETA PONTES 1931
 VIANA, LAURA VILA NOVA 0463
 VIANA, LUIZ 1931, 2489
 VIANA, MANOEL FERREIRA DE MELO 0785
 VIANA, MARIA JOSÉ DE SOUSA 0785
 VIANA, MELO 2213, 2255
 VIANA, NELSON 0233
 VIANA, PAULO FERNANDES 1897
 VIANA, PAULO FRANCISCO DA COSTA 1389
 VIANA, URBINO DE SOUZA 0233
 VIANNA FILHO, LUIZ 2449
 VIANNA, ALZIRO 0395
 VIANNA, BRAZ FERNANDES CARNEIRO 0485
 VIANNA, CÂNDIDO DE SOUZA 0133
 VIANNA, CORINTA DE SIRQUEIRA 0395
 VIANNA, EVANDRO MENDES 1703
 VIANNA, FRANCISCO VICENTE 2075
 VIANNA, JOAQUINA DE PINHO LIMA MENDES 1045
 VIANNA, JOSÉ CÂNDIDO DE SOUZA 0133
 VIANNA, MARIA CÂNDIDA SOUZA 0133
 VIANNA, RUTH BOTELHO 0431
 VIANNA, TEREZA DIDIER BARBOSA 1513
 VIANNA, TORQUATO MENDES 1045
 VICENTE, JOSÉ 1273
 VICTORINO, MANOEL 0173, 2031
 VIDIGAL, CÁSSIO 0011
 VIEIRA, ALEXANDRINA DA SILVA 0717
 VIEIRA, ANA ANGÉLICA FERNANDES 2157
 VIEIRA, ANTONIO (PADRE) 1931
 VIEIRA, ANTONIO MOURÃO 0265
 VIEIRA, ANTOVILA RODRIGUES DE MOURÃO 0671

ÍNDICE ONOMASTICO

V

VIEIRA, DARCLEE DE MEDEIROS ARANHA	0265
VIEIRA, DAVID GUEIROS	2381
VIEIRA, DIONÍSIA MARIA DIAS	1325
VIEIRA, EUFRIDA FISCHER	0751
VIEIRA, FRANCISCO FERNANDES	2157
VIEIRA, GENÉSIA	0751
VIEIRA, INÁCIO BELFORT (SENADOR)	1323
VIEIRA, IZABEL NUNES BELFORT	1995
VIEIRA, JOANA GERTRUDES	1937
VIEIRA, JOÃO PEDRO BELFORT	1995
VIEIRA, JOÃO PEDRO DIAS	1995, 1323
VIEIRA, JOÃO PEDRO GOUVEIA DE CARVALHO	1213
VIEIRA, JOAQUIM FRANCISCO DE ASSIS	0717
VIEIRA, JOSÉ	0751
VIEIRA, JOSÉ DIAS	1103
VIEIRA, LEOLINDA RODRIGUES	0265
VIEIRA, MANOEL INÁCIO	1325
VIEIRA, MANOEL INÁCIO BELFORT	1995
VIEIRA, MARIA DO CARMO	1103
VIEIRA, MARIA HERCÍLIA DANTAS	1103
VIEIRA, MIGUEL ARCOVERDE	0647
VIEIRA, SEVERINO	0379, 2147
VIGÁRIO DE BARRO VERMELHO	1331
VIGÁRIO DE SANTOS	1587
VILANOVA, FREI GIL	0243
VILAR, RUBEM CARVALHO	1907
VILELA, ADHEMAR	1729
VILELA, D. AVELAR BRANDÃO (CARDEAL)	2523
VILELA, ELIAS BRANDÃO	2523
VILELA, HELENA QUINTELA BRANDÃO	2523
VILELA, ISABEL BRANDÃO	2523
VILELA, IVAN DE ALBUQUERQUE	2523
VILELA, MANOEL BRANDÃO	2523
VILELA, TEOTÔNIO BRANDÃO	2445
VILLABOIM, MANOEL PEDRO ALVARES M.	2017
VILLABOIM, UMBELINA DE OLIVEIRA PASSOS	2017
VILLAÇA, JOSEFA CORDEIRO	1969

ÍNDICE ONOMASTICO

v

VILLAÇA, MANOEL CORDEIRO	2611
VILLAN, EULÁLIA HIPPOLYTI LAURENCE	0191
VILLAS BOAS, BENEDITO PIO	1359
VILLAS BOAS, ISABEL SANTIAGO DE CARVALHO	1359
VILLAS BOAS, JOSEPHINA GAHYVAR	1359
VILLAS BOAS, NAYLOR BASTOS	2449
VILLAS BOAS, PEDRO	2139, 2293, 0825, 1093
VILLELA, TEOTÔNIO	2341
VIRGÍLIO	0169
VIRIATO, CONSELHEIRO	1265
VISCONDE DA CACHOEIRA (MELO, LUIZ JOSÉ DE CARVALHO E)	1575
VISCONDE DE ABAETÉ (ABREU, ANTONIO PAULINO LIMPO DE)	0519, 2063
VISCONDE DE ABRANTES (ALMEIDA, MIGUEL CALMON DU PIN E)	2143
VISCONDE DE ALBUQUERQUE	0879
VISCONDE DE ALBUQUERQUE (ALBUQUERQUE, A. F. DE PAULA E H. CAVALCANTE)	1975
VISCONDE DE ARARI (CHERMONT, ANTONIO LACERDA DE)	1791, 0035
VISCONDE DE CAIRÚ (LISBOA, JOSÉ DA SILVA)	0513
VISCONDE DE CAIRU (LISBOA, JOSÉ DA SILVA)	0513, 0983
VISCONDE DE GUARATINGUETÁ (BORGES, FRANCISCO DE ASSIS E OLIVEIRA)	0895
VISCONDE DE ICÓ (VIEIRA, FRANCISCO FERNANDES)	2157
VISCONDE DE ITABORAÍ (TORRES, JOAQUIM JOSÉ RODRIGUES)	0739
VISCONDE DE JEQUITINHONHA (MONTEZUMA, FRANCISCO GÊ ACAIABA DE)	2381
VISCONDE DE MACAÉ (TORRES, JOSÉ CARLOS PEREIRA DE ALMEIDA)	2381
VISCONDE DE MAGÉ (SILVA, JOSÉ JOAQUIM DE LIMA E)	0873
VISCONDE DE MARANGUAPE (GAMA, CAETANO MARIA LOPES)	0519
VISCONDE DE MAUÁ (SOUSA, IRINEU EVANGELISTA DE)	0503, 1821
VISCONDE DE MONTSERRAT (VASCONCELOS, JOAQUIM JOSÉ PINHEIRO DE)	1305
VISCONDE DE NACAR (GUIMARÃES, MANOEL ANTONIO)	2047
VISCONDE DE NITERÓI (LOBATO, FRANCISCO DE PAULA DE NEGREIROS SAIÃO)	0889
VISCONDE DE OLINDA	0739
VISCONDE DE OURO PRETO (FIGUEIREDO, AFONSO CELSO DE ASSIS)	0533, 0571

ÍNDICE ONOMASTICO

V

VISCONDE DE PARANÁ (LEÃO, HONÓRIO HERMETO CARNEIRO)	1297
VISCONDE DE PARANAGUÁ (PRIMEIRO) (BARBOSA, FRANCISCO VILELA)	0983
VISCONDE DE PARANAGUÁ (SEGUNDO) (PARANAGUÁ, JOÃO LUSTOSA DA CUNHA)	1305
VISCONDE DE RIO BRANCO (PARANHOS, JOSÉ MARIA DA SILVA)	0481
VISCONDE DE SÃO LEOPOLDO (PINHEIRO, JOSÉ FELICIANO FERNANDES)	0709, 1781, 1587
VISCONDE DE SAPUCAÍ (VIANA, CÂNDIDO JOSÉ DE ARAUJO)	1587, 0509
VISCONDE DE SOUZA FRANCO	0467
VISCONDE DE URUGUAI (SOUSA, PAULINO JOSÉ SOARES DE)	1281
VISCONDE DE VIEIRA DA SILVA (SILVA, LUIZ ANTONIO VIEIRA DA)	1443
VISCONDE DE VILA GIÃO	0407
VISCONDE DO BOM RETIRO (FERRAZ, LUIZ PEDREIRA DO COUTO)	1623
VISCONDE DO RIO BRANCO (PARANHOS, JOSÉ MARIA DA SILVA)	0811, 0847, 0503, 0145, 0943, 2553
VISCONDE DO URUGUAI (SOUSA, PAULINO JOSÉ SOARES DE)	2227, 1313, 0847
VISCONDE DO URUGUAI (SOUZA, JOAQUIM JOSÉ SOARES DE)	0739
VISCONDE DO URUGUAY	2287, 2285
VISCONDE E CONDE DE TOCANTINS (SILVA SOBRINHO, J. JOAQUIM DE LIMA E)	0873
VISCONDE E MARQUÊS DE ARACATI (GRAVENBURG, J. CARLOS A. D'OEYNHAUSEN)	1223
VISCONDE LIMA DUARTE (DUARTE, JOSÉ RODRIGUES DE LIMA DUARTE)	0203
VISCONDESSA DE MACAHÉ	1521
VITÓRIA, JOANA MARIA DA	1083
VIVACQUA, ANTÔNIO	0399
VIVACQUA, ATTÍLIO	2501
VIVACQUA, ETELVINA VIEIRA DE SOUSA M.	0399
VIVACQUA, JENNY SILVA	0399
VIVEIROS SOBRINHO, FRANCISCO MARIANO	0419
VIVEIROS, ANA ROSA DE	0419
VIVEIROS, JERÔNIMO DE	0441
VOGELER, TOURNER	1297
VOGELER, VALÉRIA TOURNER	1297

ÍNDICE ONOMASTICO

V

VOLUCE, JOAQUIM JOSÉ 1363
 VUOLO, ADALGISA ROSA 2577
 VUOLO, FRANCISCO 2577
 VUOLO, LEYDE DA COSTA 2577

W

WACHOWICZ, RUY CHISTOVAM 0565
 WACHOWICZ, RUY CHRISTOVAM 2215, 2181, 2627
 WACHOWICZ, RUY CRISTÓVAN 0523
 WAGNER, JOÃO B. S. 1093, 1557
 WANDENKOLK 0495
 WANDENKOLK, JOÃO MARIA (PRIMEIRO BARÃO DE ARAGUARI) 0673
 WANDENKOLK, JOSÉ EDUARDO 0673
 WANDENKOLK, JOSÉ MARIA 0673
 WANDENKOLK, MARTINA GOMENSORO 0673
 WANDERLEY PINHO, JOSÉ 1317
 WANDERLEY, ANA MAURÍCIO 0015
 WANDERLEY, FRANCISCA ANTONIA DO L. 1317
 WANDERLEY, JOÃO MAURÍCIO (SENADOR) (BARÃO DE COTEGIPE) 0847
 WANDERLEY, MARIA AUGUSTA BORBOREMA 2567
 WANDERLEY, MARIA THEREZA SARAIVA 2567
 WANDERLEY, ROMULO 0145
 WANDERLEY, VERGINAUD 2595
 WANDERLEY, VERGINAND BORBOREMA 0629
 WANDERLEY, VIGOLVINO PEREIRA MONTEIRO 2567
 WARNOD, JEANINE 1931
 WASHINGTON LUÍS (V. SOUSA, WASHINGTON LUIZ PEREIRA DE) 1573
 WERNECK, AMÉRICO 2449
 WIDERBERGER; ARNOLD 2039
 WIEGERICK, J. A. M. 2449
 WIGUELIN, AUGUSTO 1419
 WIGUELIN, EMA 1419
 WILBERGER, ARNOLD 2075
 WILDBERG, ARNOLD 1363, 0179, 0207, 0989

ÍNDICE ONOMÁSTICO

W

WILDBERGER, ARNOLD 0939, 1101, 2087, 2349
 WILDENBERG, ARNOLD 1347
 WILSON 2039
 WIPICH, ROBERTO 0059
 WOLF, FREDOLIN 2441
 WYNNE, J. P. 0415
 WYNNE, J. PIRES 1737, 1833
 WYPYCH JÚNIOR, ROBERTO 2437
 WYPYCH, LADISLAU 2437
 WYPYCH, MARA SALTE 2437
 WYPYCH, MARCO ANTONIO 2437
 WYPYCH, STEFANIA 2437

X

XAVIER DE ALMEIDA 0339
 XAVIER, HONORATO 0681
 XAVIER, PAULO 0319

Z

ZACARIAS (CONSELHEIRO) (V. VASCONCELOS, ZACHARIAS DE GÓES E)
 2627
 ZACARIAS (V. VASCONCELOS, ZACARIAS DE GÓES E) 0881
 ZACHE, DEVACIR MÁRIO 2173
 ZAINE, BENEDITO JOSÉ 1457
 ZAINE, MICHEL 1457
 ZANCANER, JOSÉ 2269
 ZANCANER, MARIA 2269
 ZANCANER, MISSINA PALMEIRA 2269
 ZANNINI, IRIS CÉLIA CABANELLAS 1457
 ZENA, PAULO J. 0551

**SENADORES CONSTITUINTES DE 1987,
RELAÇÃO NOMINAL POR ESTADO, E RESPECTIVAS FOTOGRAFIAS
(Jornal do Servidor, Ano 3, N.º 06, Janeiro de 1987)**

ACRE



PMDB

Aluizio Bezerra

RONDÔNIA

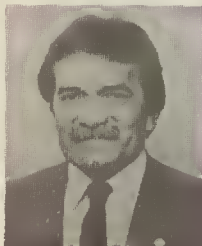

PFL

Odacir Soares

MARANHÃO



PFL

Alexandre Costa

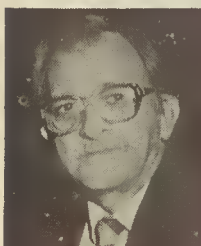

PDT

Mário Maia



PMDB

Olavo Pires

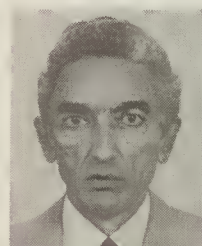

PFL

Edison Lobão

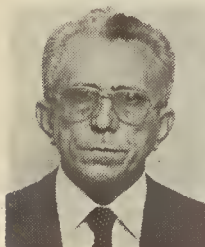

PMDB

Nabor Júnior



PMDB

Ronaldo Aragão

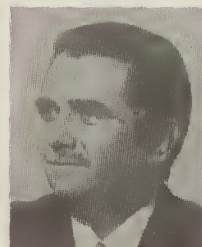

PDS

João Castelo

CEARÁ



PMDB

Cid Carvalho

PARAÍBA

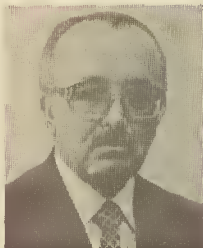

PMDB

Humberto Lucena

ALAGOAS



PFL

Divaldo Suruagy



PMDB

Mauro Benevides



PFL

Marcondes Gadelha



PFL

Guilherme Palmeira



PDS

Virgílio Távora

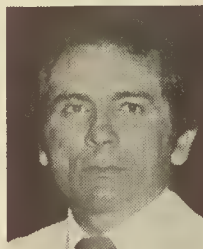

PMDB

Raimundo Lira



PMDB

Teotônio Vilela Filho

BAHIA



PMDB

Jutahy Magalhães

RIO DE JANEIRO



PFL

Afonso Arinos

SÃO PAULO



PMDB

Fernando H. Cardoso



PMDB

Luiz Viana



PSB

Jamil Haddad



PMDB

Mário Covas



PMDB

Ruy Bacelar



PMDB

Nelson Carneiro

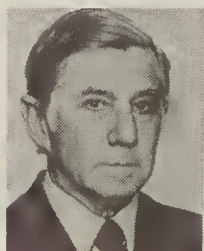

PMDB

Severo Gomes

DISTRITO FEDERAL



PDT

Maurício Corrêa

MATO GROSSO DO SUL



PMDB

Marcelo Miranda

SANTA CATARINA



PMDB

Dirceu Carneiro



PMDB

Meira Filho



PMDB

Saldanha Derzi



PFL

Ivan Bonato



PMDB

Pompeu de Sousa



PMDB

Wilson Martins



PMDB

Nelson Wedekin

AMAZONAS

PARÁ

PIAUÍ



PMDB

Carlos A. De'Carli



PMDB

Almir Gabriel



PMDB

Chagas Rodrigues



PMDB

Fábio Lucena



PMDB

Hélio Gueiros



PFL

Hugo Napoleão



PMDB

Leopoldo Peres



PDS

Jarbas Passarinho

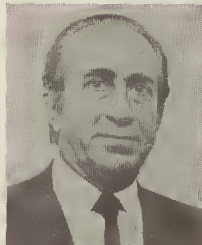

PFL

João Lobo

RIO GRANDE DO NORTE

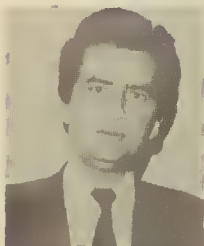

PTB

Carlos Alberto

PERNAMBUCO



PMB

Antônio Farias

SERGIPE



PMDB

Albano Franco



PFL

José Agripino Maia



PMDB

Mansueto de Lavar



PMDB

Francisco Rollemberg



PDS

Lavoisier Maia



PFL

Nivaldo Machado



PFL

Lourival Baptista

ESPÍRITO SANTO

MINAS GERAIS

GOIÁS



PMDB

Gerson Camata



PMDB

Alfredo Campos



PMDB

Iram Saraiva



PMDB

João Calmon



PL

Itamar Franco



PMDB

Irapuan Costa Júnior



PMDB

José Ignácio Ferreira



PMDB

Ronan Tito

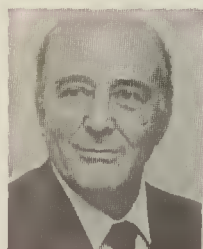

PDC

Mauro Borges

MATO GROSSO



PMDB

Louremberg Nunes

PARANÁ



PMDB

Affonso Camargo

RIO GRANDE DO SUL



PFL

Carlos Chiarelli



PMDB

Marcio Lacerda



PMDB

Alvaro Dias



PMDB

José Fogaça



PDS

Roberto Campos



PMDB

José Richa



PMDB

Paulo Bisol

NOTA DO EDITOR:

Para sugestões ou informações complementares:

Senado Federal — Subsecretaria de Biblioteca

Brasília — DF — CEP 70160

Composto e impresso no Centro Gráfico do Senado Federal



**Plenário do Palácio do Conde dos Arcos — Rio de Janeiro
“Juramento da Constituição pela Princesa Isabel”
(Óleo de Victor Meirelles de Lima — Original)**



**Plenário do Palácio Monroe — Rio de Janeiro (Enciclopédia
Ilustrada do Brasil — Bloch Editores — 1982 — v. 2. p. 510)**



Plenário do Congresso Nacional — Brasília.