

CATÁLOGO BIOGRÁFICO DOS SENADORES BRASILEIROS

1826 a 1986

PROJETO DE BIOGRAFIAS DOS SENADORES
DO IMPÉRIO E DA REPÚBLICA

VOLUME II

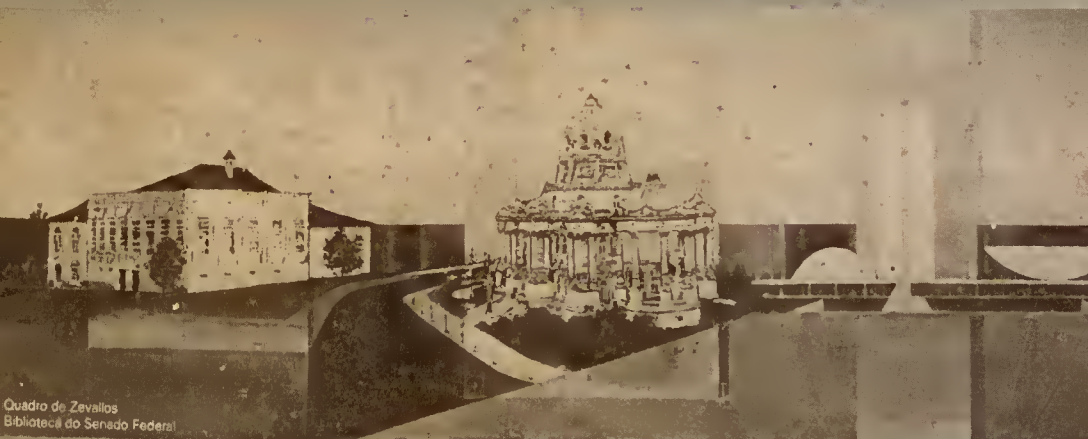

Quadro de Zevallos
Biblioteca do Senado Federal

Palácio do Conde dos Arcos
1826 a 1924

Palácio Monroe
1925 a 1960

Palácio do Congresso
Desde 1960 em Brasília

BRASÍLIA - 1986

**CATÁLOGO BIOGRÁFICO DOS
SENADORES BRASILEIROS,
DE 1826 a 1986**

Projeto de Biografia dos Senadores do Império e da República

CATÁLOGO BIOGRÁFICO DOS SENADORES BRASILEIROS, DE 1826 A 1986

VOL. II

*Concepção, Coordenação, Organização e Editoração:
Leonardo Leite Neto*

Brasília, 1986

**PROJETO DE BIOGRAFIA DOS SENADORES
DO IMPÉRIO E DA REPÚBLICA**

Concepção e Coordenação Geral: Leonardo Leite Neto

Coordenação de Equipes: Fábio Vieira Bruno

Renato Sérgio de Assunção Faria

Washington Luiz Pereira de Sousa Neto

Analista de Sistemas: Affonso Celso de Holanda Cavalcanti Junior

Evandro Mauad Botelho

Pesquisadores: Antonio Ostrovisk

Evani Sucupira Leite

Felipe Queiroz Carvalho

Flaviano Lopes da Silva

José Carlos Vidal

Marcio Antonio Vieira

Maria Biatriz de Matos Fiuza

Maria Silvia de Albuquerque Maranhão Pereira de Sousa

Regina Mendonça Ratto

Rodrigo Sobral Rollemberg

Soraia Mohamad El Majzoub

Suely Belota Tapajós

Suzana Vieira da Cruz Monteiro

Virgínia Scott Hirson

Zenaide Scott Hirson

Revisores: Ary Leonardo Viana

David Gueiros Vieira

Elias Mota

Fábio Vieira Bruno

Mario Teles

Estevão Chaves de Resende Martins

Revisão de Originais: Florian Madrugá

Implantação de Dados em Computador: Erikã Amado Freire

Heitor Ledur

Regina Lúcia Mendonça Ratto

Colaboração Universitária — Convênio com o CNPq

Professor Pesquisador ou Orientador de Pesquisa:	Estagiário:	Universidade
Marly Geralda Teixeira	Clarisse de F. N. Serafim	UFBA
	Lucia Maria de A. Goes	UFBA
	Maria de Fátima C. dos Santos	UFBA
Moacyr Medeiros de Santana		UFAL
José Silvério Leite Fontes	João Mascarenhas de Andrade	UFS
	José Salvador de Moura	UFS
José Geraldo de Albuquerque		UFRN
Magnus Gadelha Fernandes		UFRN
Vera Alice Cardoso Silva		UFMG
Valdelice Carneiro Leão		UFCE
Helga G. Bezerra	Adir Luiz Ferreira	UFRS
	Ana Helena V. Pailo	UFRS
	Cláudia L. C. de Melo	UFRS
Holien G. Bezerra	Claride Maria Fleury Rangel	PUC-SP
	Claudia V. S. Ferreira	PUC-SP
	Paulo de T. Aquarone	PUC-SP
	Vitória R. Silva	PUC-SP
Cecília Westphalen		UFPR

Colaboração Especial: Aurélio Vander Bastos, Ana Marta Rodrigues Bastos e Luiz Henrique Dias Tavares, Edillênice Jovelina Lima Passos

Centro Gráfico do Senado Federal

Diretor-Executivo: José Lucena Dantas

Capa: Lopes

Centro de Processamento de Dados do Senado Federal

Diretor-Executivo: Rui Janiques

Análise e Programação de Computador: Affonso Cejso de Holanda Cavalcanti Junior

Gabinete do Presidente do Senado Federal

Concepção, Coordenação, Organização e Editoração: Leonardo Leite Neto

Obs.: Foram aqui relacionados, sem ordem de precedência, as pessoas que, em qualquer etapa do projeto, tenham participado de seu desenvolvimento. É provável que alguém, por falha de memória do projeto, tenha deixado de ser relacionado, ficando a correção do crédito para a próxima edição melhorada.

Brasil. Congresso. Senado Federal. Projeto de Biografia dos Senadores do Império e da República.

Catálogo biográfico dos Senadores brasileiros, de 1826 a 1986 / concepção, coordenação, organização e editoração : Leonardo Leite Neto. — Brasília : Senado Federal, Centro Gráfico, 1986.

4 v. il.

1. Senador brasileiro. 2. Brasil. Congresso. Senado Federal — História. I. Leite Neto, Leonardo. II. Título.

CDD 923.281

SUMÁRIO

1 — Apresentação (v. 1, v. 2, v. 3, v. 4)	XI
2 — Nota da Coordenação (v. 1, v. 2, v. 3, v. 4)	XIII
3 — Algumas características do Senado do Império e do Senado da República (v. 1, v. 2, v. 3, v. 4)	XXI
4 — Breve História do Senado (v. 1)	XXIII
5 — Senadores do Império e alguns da República que foram maçons	LI
6 — Relação de partidos políticos	LXIII
7 — Sínteses Biográficas dos Senadores	
Aarão Steinbruch a Dirceu Mendes Arcoverde v. 1 (pp 1 a 648)	
Domício Gondim Barreto a João Lustosa da Cunha Paranaguá v. 2 (pp 649 a 1308)	
João Mangabeira a Manoel Caetano de Almeida e Albuquerque v. 3 (pp 1309 a 1966)	
Manuel Clementino do Monte a Zacharias de Góes e Vasconcellos v. 4 (pp 1967 a 2629)	
8 — Índices (v. 1, v. 2, v. 3, v. 4)	
Alfabético	ii
Alfabético por Estado	xxvi
Alfabético por Período Histórico e Estado	xlvii
Onomástico	lxxiv
9 — Relação nominal, por Estado, dos Senadores Constituintes de 1987, com as respectivas fotografias. (v. 1, v. 2, v. 3, v. 4)	CCXXV

APRESENTAÇÃO

O Gabinete da Presidência do Senado, através de sua Coordenação de Publicações Especiais, patrocina a publicação do presente trabalho, concebido, coordenado, organizado e editorado por Leonardo Leite, Assessor Legislativo da Casa, que desde 1980, se propôs a desenvolver um cadastro de todos os Senadores brasileiros, desde a fundação do Senado nos tempos imperiais, isto é, a partir da Constituição de 1824.

Com esta iniciativa resgata-se uma parcela importante da memória desta instituição, sistematizando-se em mais um banco de dados informações importantes e indispensáveis para os estudos e as pesquisas concernentes à atividade legislativa e à atuação parlamentar de seus membros, muitos dos quais estiveram, também, envolvidos em fatos e episódios importantes de nossa história.

A publicação deste catálogo, em quatro volumes, compreende quase 1.000 personalidades que passaram, como titulares, pelos quadros da representação política no Senado, e aqui, nos anais da Casa, deixaram a marca de sua contribuição e inteligência, bem como o testemunho dos fatos e momentos da vida nacional de que participaram.

Como diz o próprio coordenador do trabalho, pretende-se um constante aperfeiçoamento e avaliação de consistência das informações, ora publicadas para validação e coleta de subsídios, inclusive retratos e ilustrações que faltam a cerca de dez por cento das personalidades biografadas.

A Presidência do Senado agradece, em nome da instituição e em nome de seus antecessores que prestigiaram o projeto, a todos os colaboradores que participaram ou contribuíram para a conclusão desta etapa, que envolveu professores e estagiários de História de algumas Universidades brasileiras, no âmbito do convênio celebrado com o CNPq. Teve ainda a participação de pesquisadores, revisores e técnicos dedicados, entre estes alguns servidores da Casa, que, voluntariamente, nas horas vagas, deram sua contribuição.

Além do catálogo, ora publicado, os terminais do PRODASEN, instalados nas dependências do Congresso Nacional, nos Ministérios e várias Assembléias Legislativas colocam à disposição do público usuário as informações e as alternativas de processamento de pesquisas neste banco de dados.

Senador **José Fragelli**
Presidente

NOTA DA COORDENAÇÃO

Esta é uma publicação preliminar do Projeto de Biografia dos Senadores Brasileiros, iniciado em 1980, e do qual resultou o Banco de Dados BSEN, atualmente disseminado entre os usuários autorizados pelo Centro de Processamento de Dados do Senado Federal — PRODASEN.

O presente trabalho compreende um conjunto de 913 sínteses biográficas dos Senadores brasileiros, desde a fundação do Senado no Império até a Legislatura que se encerra em 31 de janeiro de 1987.

As informações constantes do banco de dados inclui, entre outros, o nome completo do Senador, o nome parlamentar quando houver, o Estado de representação, período histórico, mandatos eletivos e similares, partidos políticos a que pertenceu, cargos públicos e outros dados, informações pessoais como nascimento, falecimento, religião e instrução, escolas que freqüentou, profissões exercidas e atividade principal, informações familiares e parentesco político, obras publicadas pelo Senador e referências bibliográficas constantes de livros publicados por autores diversos e a indicação da fonte da ilustração ou retrato do biografado.

Os dados implantados são bastante resumidos, mas de grande utilidade para quem pretenda uma pista para estudar em maior profundidade a vida e a atuação parlamentar de qualquer Senador.

O critério adotado para seleção das personalidades incluídas neste catálogo ou cadastro, foi o da titularidade, isto é, do Senador titular do mandato. Salvo caso de erro eventual, só foram incluídos os suplentes que assumiram em definitivo o mandato do titular.

A composição gráfica, o corpo de letra, a diagramação, paginação, etc., foram todas elaboradas por computador, razão por que foge um pouco da programação convencional, mas oferece a vantagem de se poder fazer, com brevidade, se necessário, uma nova edição melhorada e mais atualizada a partir das críticas, sugestões e propostas de dados complementares ou de correção que nos sejam encaminhadas. No final do último volume constam formulários com endereço e telefone para a remessa de subsídios visando o aperfeiçoamento dos dados.

Este trabalho teve a colaboração, às vezes voluntária e gratuita, de servidores da Casa, do CEGRAF e do PRODASEN, bem como de pessoal contratado por serviços prestados e de estagiários das universidades em diversos Estados, através de convênio

com o CNPq. Considerando que diversos pesquisadores, revisores e estudantes universitários estiveram envolvidos, não simultaneamente, ao longo deste período em que desenvolvemos o trabalho, ainda não definitivo, é provável a ocorrência, aqui e ali, de algum erro ou conflito de informações.

A grande vantagem deste banco de dados é que permite não apenas a publicação de catálogos ou separatas, mas, principalmente, a constante atualização e correção, a pesquisa, cruzamento, seleção e organização de dados conforme o interesse do estudioso, diretamente no terminal de computador. Os quadros estatísticos, anexos a esta nota, e elaborados a partir de pesquisa em terminal, dão uma idéia dos subsídios.

Vale ressaltar que a realização desta tarefa, dentro dos objetivos de recuperação e preservação da memória do Senado, esteve diretamente sob a direção da Coordenação de Publicações Especiais do Gabinete do Presidente do Senado, e contou com o apoio indispensável dos Presidentes da Casa, Luiz Viana, Jarbas Passarinho, Nilo Coelho, Moacyr Dalla e José Fragelli. A demora em se chegar a esta fase do projeto se deveu, principalmente, à carência de pessoal e à própria morosidade de todo trabalho minucioso de pesquisa, preparação de originais e correções necessárias. Houve, também, ao longo do tempo até agora decorrido, desde o início dos trabalhos, alguns períodos de paralisação e interrupção, por motivos diversos, inclusive de sobrecarga nas atividades da Coordenação.

Tivemos a colaboração da Diretoria-Geral e de todos os órgãos da Casa, em especial da Biblioteca do Senado, que alojou o pessoal do projeto durante toda a fase de pesquisa, a Subsecretaria de Arquivo, a Subsecretaria de Análise, a Subsecretaria de Pessoal e o Serviço de Microfilmagem da Secretaria de Informações que permitiram o acesso aos seus registros e a utilização de suas instalações.

A Biblioteca Nacional, por intermédio de Esther Bertolleti, também prestou valiosa ajuda, na parte de complementação da pesquisa de retratos ou ilustrações dos Senadores não encontrados na bibliografia pesquisada em Brasília. Mesmo assim ainda ficou uma margem de dez por cento do conjunto de biografados sem retrato, razão por que incluímos uma criação artística padrão, para compor as páginas que ficariam sem qualquer ilustração, pretendendo-se com isto suprir esta carência futuramente, quando, após a divulgação deste catálogo, começarmos a receber os subsídios esperados.

Consta desta publicação, além de índices bem organizados, alfabéticos e onomásticos, uma breve história do Senado escrita por Vamireh Chacon, incluída no primeiro volume.

Vale aqui destacar, entre os colaboradores, a participação e o apoio valioso que o projeto recebeu do Diretor-Geral do Senado, Dr. Lourival Zagonel dos Santos, da Diretora da Biblioteca, Pérola Raulino, da Diretora do Pessoal, na época Maria Rondon Ribeiro Saraiva, e da atual, Paula Cunha Canto de Miranda, do então Presidente do

CNPq, Linaldo Cavalcanti de Albuquerque, do Diretor do PRODASEN, Rui Janiques, do Diretor do CEGRAF, José Lucena Dantas e demais auxiliares dos órgãos citados.

A realização desta tarefa, desenvolvida espontaneamente, e não prevista no elenco de nossas obrigações funcionais, só foi possível devido à ampla receptividade e colaboração que tivemos de pessoas sensíveis e interessadas, o que permitiu, desta forma, recuperar para a memória da Casa o cadastro mais organizado, completo e atualizado, atualmente disponível, dos membros do Senado desde a sua fundação até os nossos dias.

Devido à extensão da pesquisa e a complexidade da obra, pedimos a compreensão dos críticos para as possíveis imperfeições ou mesmo erro de informação que venham a ser encontrados. Os dados serão constantemente revistos e atualizados em terminal de computador exclusivamente por pessoal credenciado junto ao setor específico do Senado que ficar encarregado de administrar o acervo do projeto e do Banco de Dados visando, também, uma futura edição melhorada.

Leonardo Leite Neto
Coordenador de Publicações Especiais do Gabinete
do Presidente do Senado Federal

-
M
E
E
E
E

E
E
E

F
F
F
S
F
T
F
F
F
E
F

O

O

**ESTATÍSTICA DE DADOS BIOGRÁFICOS
REGISTRADOS NO BANCO DE DADOS "BSEN"**

Especificações	Império	República	Total
Nível Educacional Universitário	172	425	597
Exerceram somente um mandato senatorial	257	78	335
Exerceram somente dois mandatos eletivos	1	110	112
Exerceram três ou mais mandatos eletivos	0	334	334
Exerceram cargo de Secretário de Estado ou equivalente	21	158	179
Exerceram cargo de Governador de Estado	0	189	189
Exerceram cargo de Presidente de Província	103	0	103
Exerceram cargo de Ministro de Estado ou equivalente	136	134	270
Foram Deputados — Provincial ou Estadual	88	221	309
Foram Deputados — Geral ou Federal	162	350	512
Foram punidos, presos, exilados, cassados, etc.	8	42	50
Sofreram atentados, fatais ou não	1	6	7
Foram filhos de família preeminente	198	340	538
Tinham grande fortuna pessoal	175	237	412
Foram professores, tendo outra atividade	40	180	220
Foram advogados militantes	29	159	188
Foram militares	26	61	87
Exerceram atividades jornalísticas	44	182	226
Foram declarados Maçons	35		35

Os mais novos quando tomaram posse.

Império José Martiniano de Alencar
..... (38 anos)

República Vicente Machado da Silva Lima
.....(34 anos)

Os mais velhos quando tomaram posse.

Império Antônio Carlos Ribeiro de Andra-
da Machado e Silva(72 anos)

XVIII

República	Cristiano Benedito Ottoni
Os que faleceram mais jovens. (81 anos)
Império	Florêncio Carlos de Abreu e Silva
(42 anos)
República	Theodoro Alves Pacheco
 (40 anos)
Os que faleceram com idade mais avançada.	
Império	João Lins Vieira Cansanção de Si- nimbu
(96 anos)
República	Manuel do Nascimento Fernan- des Távora
(96 anos)
Vida média dos Senadores brasileiros.	
Império(68 anos)
República(69 anos)
O que exerceu maior número de mandatos em cargos públicos no Império	Julio Bueno Brandão
 (17 em 47 anos)

Obs: Resultados obtidos a partir da versão preliminar, ora em revisão, do Banco de Dados "BSEN".

SENADORES BRASILEIROS
DISTRIBUIÇÃO POR UNIDADES FEDERATIVAS

Reg.	Unidade federativa	Quantidades		
		Império	República	Total
NORTE	AC — Acre	—	7	7
	AM — Amazonas	3	35	38
	PA — Pará	6	30	36
	RO — Rondônia		3	3
	Totais	9	75	84
NORDESTE	AL — Alagoas	6	35	41
	BA — Bahia	29	32	61
	CE — Ceará	17	34	51
	MA — Maranhão	17	29	46
	PB — Paraíba	9	29	38
	PE — Pernambuco	24	37	61
	PI — Piauí	3	32	35
	RN — Rio Grande do Norte	6	33	39
SE — Sergipe	6	30	36	
	Totais	117	291	408
CENTRO OESTE	GO — Goiás	4	32	36
	MS — Mato Grosso do Sul	—	4	4
	MT — Mato Grosso	5	22	27
	Totais	9	58	67
SUDESTE	ES — Espírito Santo	10	27	37
	MG — Minas Gerais	49	35	84
	RJ — Rio de Janeiro	30	39	69
	SP — São Paulo	15	33	48
	Totais	104	134	238
SUL	PR — Paraná	5	38	43
	RS — Rio Grande do Sul	10	32	42
	SC — Santa Catarina	3	30	33
	Totais	18	100	118
	DF — Distrito Federal		24	24
	Não Identificados			
	Totais Gerais	257	682	939

Obs: A divergência entre o número de senadores biografados (913) e o total deste quadro (939) deve-se ao fato de que alguns do Império foram senadores na Primeira República.

ALGUMAS CARACTERÍSTICAS DO SENADO DO IMPÉRIO E DO SENADO DA REPÚBLICA

O Senado do Império

Foi a Constituição de 1824 que instituiu o Senado ao definir o Poder Legislativo, delegado à Assembléia Geral, com a sanção do Imperador.

"Art. 14. A Assembléia Geral compõe-se de duas Câmaras: a Câmara de Deputados e a Câmara de Senadores."

As Legislaturas tinham duração de quatro anos e cada sessão anual quatro meses.

Estabelecia aquela Constituição que os membros do Senado eram vitalícios, e, para serem eleitos, os Senadores deveriam ter uma renda de oitocentos mil réis, ser católico, apostólico e romano, ter mais de 40 anos, ser pessoa de notório saber, ter virtudes e, de preferência, prestado serviços relevantes à Pátria.

Os nomes sufragados nas eleições provinciais eram submetidos em lista tríplice ao Imperador, que os escolhia.

O tratamento não era o de "Excelentíssimos Senhores Senadores", mas sim o de "Augustos e Digníssimos Senhores Representantes da Nação".

Na primeira sessão preparatória de 29-4-1826 os primeiros Senadores ensaiaram o seguinte juramento: "Juro aos Santos Evangelhos cumprir fielmente as obrigações de Senador; manter a Religião Católica, Apostólica Romana, a integridade do Império; observar sua constituição política; ser leal ao Imperador; e promover o bem-estar geral da Nação."

O primeiro Senado era composto de 50 membros.

Os Senados da República

A Constituição de 1891 extinguiu o Senado vitalício e fixou o número de Senadores em 2 por Estado, eleitos em sufrágio direto, com mandato de 9 anos. Assim funcionou até 1930, quando a revolução dos "tenentes" o dissolveu.

Reinstituído em 1934, funcionou o Senado por dois anos, sem prerrogativas ou funções legislativas, sendo extinto, novamente, em 1937, com o Estado Novo de Getúlio Vargas.

Somente a partir de 1946 o Senado adquiriu suas atuais características, 3 representantes por Estado, com mandatos de 8 anos, adquiridos por sufrágio universal direto, renovando-se a cada quatro anos, alternativamente, por um ou dois terços de seus membros, que devem ter a idade mínima de 35 anos.

A Constituição de 1977 estabeleceu que um terço dos Senadores seria eleito indiretamente, o que foi revogado pela Emenda Constitucional nº 15, de 1980.

Depois de criada a Assembléia Geral Legislativa, em 1824, as duas Casas que a compunham, Câmara dos Deputados e Câmara de Senadores, resistiram durante cerca de 5 anos para cumprirem o preceito constitucional de se reunirem em sessão conjunta. A razão é que os representantes do Estado consideravam promíscua a reunião com os representantes do povo. Finalmente, no período de 17 a 20 de novembro de 1930, as duas Casas se reuniram, pela primeira vez, em clima de entendimento, para votarem os recursos orçamentários para o exercício de 1831/32.

E nesta ocasião, para serenar os ânimos acirrados dos debates, o Visconde de Cairu contou a primeira anedota no Plenário do Congresso, isto há 156 anos.

Dizia ele que numa das travessias do Atlântico um navio em que viajavam numerosos imigrantes, dois vigários e grande tripulação, foi colhido por terrível tempestade.

O vigário mais moço e medroso entrou em pânico quando desceu do tombadilho assustado ao ver os marinheiros na luta para controlar a embarcação do naufrágio, gritando uns com os outros aos berros e, às vezes, até se xingando e às respectivas genitoras.

Então o jovem vigário gaguejou para o outro mais experiente e espirituoso:

— Estamos perdidos, Padre! A tripulação está se xingando aos berros e dizendo palavões horríveis e indecorosos. Vamos todos morrer!

‘Ao ouvi-lo, o velho reverendo então falou:

— Não se preocupe, irmão, se eles estão gritando, xingando e trabalhando, ainda há esperanças. O pior seria se eles, a estas alturas, com esta tormenta, estivessem quietos rezando e pedindo aos céus pelas suas almas.

Leonardo Leite Neto



"Deputados Brasileiros nas Cortes Gerais de Lisboa". Quadro de Oscar Pereira da Silva, Museu Paulista, São Paulo (SP).

Entre os 46 deputados que participaram de assembléia das Cortes Gerais Extraordinárias e Constituintes da Nação Portuguesa, com mais de uma centena de lusitanos, estariam os primeiros senadores brasileiros. (Réprodução fotográfica: Enciclopédia Ilustrada do Brasil. Bloch Editores, Rio de Janeiro, 1982. V. 2, p. 505.)



"Abertura do Senado". Ilustração de Robert Walsh. Notice of Brazil in 1828 and 1829. (Reprodução fotográfica: Enciclopédia Ilustrada do Brasil. Bloch Editores, Rio de Janeiro, 1982. V. 2, p. 506.)



"Coroação de Dom Pedro II". (Estudo a óleo de Araujo Porto Alegre. Original do Museu Histórico Nacional, Rio de Janeiro.) O Senado do Império funcionou, durante 49 dos 64 anos, de 1826 a 1889, sob o reinado de Dom Pedro II. (Reprodução fotográfica: O Senado do Império. Afonso de E. Taunay. Coleção Bernardo Pereira de Vasconcellos. Senado Federal, 1978. V. 9, p. 103.)

SENADORES DO IMPÉRIO E ALGUNS DA REPÚBLICA QUE FORAM MAÇONS

REFERÊNCIA BIBLIOGRÁFICA:

- ASLAN, Nicola. **Pequenas Biografias de Grandes Maçons Brasileiros**. Rio de Janeiro: Editora Maçônica, 1973, pp. (as páginas são indicadas ao lado do nome em cada verbete abaixo).
01. ABRANTES, Miguel Calmon du Pin e Almeida, Visconde e Marquês de (pp. 19-26).
Maçom: sim
Outros dados:
— Eleito Grão-Mestre do Grande Oriente do Brasil em 6 de junho de 1850;
— Negociou com o Visconde (então Barão) do Rio Branco a união do Supremo Conselho para o Brasil e o Grande Oriente (1852).
02. ALBUQUERQUE, Antônio Francisco de Paula Holanda Cavalcanti, Visconde de (pp. 27-29).
Maçom: sim
Outros dados:
— Em substituição a José Bonifácio, foi eleito Grão-Mestre do Grande Oriente do Brasil (3-12-1837);
— Foi duas vezes reeleito Grão-Mestre do Grande Oriente do Brasil, em 1841 e 1847.
03. ANDRADA E SILVA, José Bonifácio de (pp. 34-40).
Maçom: sim
Outros dados:
— Eleito Grão-Mestre do Grande Oriente do Brasil (19 de julho de 1822);
— Convidou o Príncipe D. Pedro para entrar na Maçonaria (17-8-1822) sendo este então eleito Grão-Mestre, por aclamação geral, a 4-10-1822;
— Reinstalado o Grande Oriente, José Bonifácio foi reeleito Grão-Mestre (23-11-1831), e mais duas outras vezes, em 1832 e 1836.

04. ANDRADA MACHADO E SILVA, Dr. Antônio Carlos Ribeiro de (pp. 41-45).

Maçom: sim

Outros dados:

- Foi iniciado na maçonaria quando estudava na Universidade de Coimbra (1773-1797);
- Eleito Grão-Mestre do primeiro Grande Oriente do Brasil, fundado em Salvador na Bahia (1813);
- Como ouvidor em Olinda, PE, fundou a sociedade secreta "Universidade Democrática" (1816);
- Participou da Revolução de 1817, foi preso, julgado na Bahia (1820) teve pena comutada em 1821;
- Reorganizou a sociedade secreta "Nobre Ordem dos Cavaleiros de Santa Cruz", sob a denominação de **Apostolado** (1823);
- Apresentou no **Apostolado** o projeto da Constituição do Império, que foi aprovada e a 5-3-1823, apresentou o mesmo na Assembléia Constituinte do Império;
- É proclamado pelo Supremo Conselho do Grande Oriente do Brasil como Soberano Grande Comendador;
- Em comunicação com Bento Gonçalves (também maçom) pediu que o mesmo acabasse com a Guerra dos Farrapos, no que não foi atendido (1838);
- Foi sepultado com grande pompa maçônica no Mosteiro de São Bento (1845).

05. BARBOSA DE OLIVEIRA (Rui) (pp. 48-54).

Maçom: sim

Outros dados:

- Ainda como estudante na Faculdade de Direito de São Paulo, foi iniciado na **Loja América**, jurisdicionada ao Grande Oriente Unido do Vale dos Beneditinos (1º-7-1869);
- Apresenta à **Loja América** o seguinte projeto, transformado em lei maçônica: a) todas as lojas maçônicas são obrigadas a lutar pela emancipação dos escravos e educação do povo; b) um quinto da receita maçônica deve ser utilizado para alforreamento de crianças escravas; c) a maçonaria se compromete a criar escolas gratuitas de ensino primário para crianças e adultos; d) ninguém mais será aceito na maçonaria sem jurar que libertará todas suas crianças escravas do sexo feminino; e) todos já iniciados são obrigados a fazer o mesmo sob pena de expulsão da maçonaria;
- Lutou ao lado do Governo na questão dos bispos de Olinda e Belém (1872-1875);
- Na Proclamação da República, redigiu o decreto da separação da Igreja do Estado e outro secularizando os cemitérios pelos quais há muitos anos se debatia a maçonaria (7-1-1890).

06. BOCAIUVA, Quintino (pp. 55-62).

Maçom: sim

Outros dados:

- Iniciado na **Loja América**, jurisdicionada ao Grande Oriente Brasileiro, denominado do Passeio (1861);
- Filiou-se à **Loja Comércio**, do Rio de Janeiro, jurisdicionada ao Grande Oriente do Vale dos Beneditinos, por influência de Joaquim Saldanha Marinho, Grão-Mestre da mesma (1864);
- Foi eleito Venerável da **Loja Segredo**, criada especialmente para lutar pela libertação dos escravos (3-5-1864);
- Ligado ao movimento republicano foi-lhe dada a incumbência de organizar (a 11-11-1889) o futuro Ministério da República a ser chefiado por Deodoro da Fonseca. Todos os escolhidos foram maçons militantes;
- De comum acordo com o Major Solon Ribeiro (maçom) resolve desfechar adiantadamente, para o dia 14, a derrubada da monarquia, que estava marcada para o dia 17 (14-11-1889), mas que, afinal, só ocorre no dia 15;
- Eleito Grão-Mestre Adjunto do Grande Oriente do Brasil (fevereiro de 1897);
- Eleito Grão-Mestre do Grande Oriente do Brasil (fevereiro de 1901);
- A Assembléia Geral Maçônica lhe confere o título único de Grande Benemérito da Ordem (junho de 1901).

07. CAIRU, Bento da Silva Lisboa, 2º Barão de. (pp. 65-66)

Maçom: sim

Outros dados:

- Seu nome aparece como 1º Vigilante de Loja do Grande Oriente do Brasil (1836);
- Eleito 1º Grão-Mestre Adjunto do Grande Oriente do Brasil (1858);
- Reeleito 1º Grão-Mestre Adjunto do Grande Oriente do Brasil (1861);
- Eleito Grão-Mestre do Grande Oriente do Brasil (25-11-1863).

08. CAMPOS SALLES, Manoel Ferraz de. (pp. 69-72).

Maçom: sim

Outros dados:

- Iniciado na maçonaria pela **Loja Independente**, em Campinas (1863);
- Foi escolhido por Quintino Bocaiúva para a Pasta da Justiça do Governo Provisório da República, por ser maçom militante (1889).

09. CARAVELAS, Manoel Alves Branco, 2º Visconde de. (pp. 73-75).

Maçom: sim

Outros dados:

- Eleito Grão-Mestre do Grande Oriente Brasileiro, denominado do Passeio (25-5-1846), posição que exerceu até 1854.

10. CAXIAS, Luís Alves de Lima e Silva, Duque de. (pp. 79-93).

Maçom: sim

Outros dados:

- Registros maçônicos indicam que teria sido iniciado na maçonaria em 1841 em loja do Rio de Janeiro;
- Assume posição de Soberano Grande Comendador do Supremo Conselho, em rebelião, e forma novo Grande Oriente denominado Grande Oriente Caxias (1847);
- Aprova a união do Supremo Conselho legítimo com o Grande Oriente do Brasil (1849);
- Admitido como "filiando livre" da **Loja 2 de Dezembro**, jurisdicionada ao antigo Grande Oriente Caxias (1851);
- Seu nome figura como membro efetivo do Supremo Conselho do Passeio (1861);
- Pelos grandes serviços prestados à maçonaria, o Grande Oriente do Brasil concedeu a Caxias o título de Grão-Mestre Honorário.

11. CERQUEIRA LEITE, Francisco Glicério de. (pp. 94-98).

Maçom: sim

Outros dados:

- Iniciado na maçonaria na **Loja Independência**, de Campinas, nela ocupando os mais altos cargos (1872);
- Recebe carta de Quintino chamando-o ao Rio de Janeiro para, junto com outros maçons, tomar parte no movimento de derrubada da monarquia (6-11-1889);
- É apresentado aos chefes revolucionários no Rio de Janeiro (11-11-1889);
- Na manhã da Proclamação da República estava ao lado do Marechal Deodoro no Campo de Santana (15-11-1889);
- Eleito presidente do Supremo Tribunal de Justiça Maçônica do Grande Oriente do Brasil (1912);
- Assumiu, em caráter interino, o cargo de Grão-Mestre do Grande Oriente do Brasil (1º-2-1905);
- Assumiu o cargo de Grão-Mestre Adjunto do Grande Oriente (3-4-1905);
- Recebeu o título de Grão-Mestre Honorário da Ordem Maçônica no Brasil (6-4-1905);
- Declarado Benemérito da Ordem, foi membro da Assembléia Constituinte Maçônica, quando foi votada a Constituição de 1907, que afastava a maçonaria da política partidária (1907).

12. CORREIA DE OLIVEIRA (João Alfredo). (pp. 99-102).

Maçom: sim

Outros dados:

- Eleito Grão-Mestre do Grande Oriente do Brasil (4-7-1881), não tomando posse por estar ausente;

— Declara em sessão extraordinária não poder aceitar o encargo de Grão-Mestre, visto sua residência fixa não mais ser o Rio de Janeiro (1881).

13. HERVAL, Manuel Luís Osório, Marquês do (pp. 126-141).

Maçom: sim

Outros dados:

— Seu nome aparece como membro ativo da **Loja União e Humanidade**, de Pelotas, no quadro apresentado pela mesma ao Grande Oriente do Brasil (1872);

14. FEIJÓ, Diogo Antônio (pp. 142-152).

Maçom: sim

Outros dados:

— Foi fundador da **Loja Amizade**, de São Paulo, tendo exercido nela, em 1833, o cargo de 2º Vigilante. Fundada a 13 de maio de 1832, sob os auspícios do Grande Oriente Brasileiro, passou, em 21 de julho de 1861, ao Grande Oriente do Brasil, com o cadastro nº 141.

15. FURTADO, Francisco José (pp. 153-154).

Maçom: sim

Outros dados:

— Juntamente com o Visconde do Rio Branco, foi eleito Grão-Mestre Adjunto e Lugar-Tenente do Grande Oriente do Brasil, em 1870.

16. FONSECA, Marechal Hermes Rodrigues da (pp. 175-179).

Maçom: sim

Outros dados:

— A Loja Capitular **Amor ao Trabalho**, do Rio de Janeiro, à qual estava filiado, realizou no Salão Nobre do Grande Oriente do Brasil, uma sessão solene em sua homenagem a 12-11-1910, em júbilo de sua eleição para presidente da República.

17. ITABORAÍ, Joaquim José Rodrigues Tôrres, Visconde de (pp. 183-188).

Maçom: sim

Outros dados:

— Foi eleito Grande Orador na instalação do Grande Oriente Brasileiro, cujo Grão-Mestre era o Senador Vergueiro, em 24-6-1831;-
— Numa tentativa de fusão do Grande Oriente Brasileiro com o Grande Oriente do Brasil, Rodrigues Torres aparece como portador do grau 18 e como dirigente, sem cargo, do Grande Oriente Brasileiro.

18. JEQUITINHONHA, Francisco Gê Acaiaba de Montezuma, Visconde de (pp. 189-193).
Maçom: sim

Outros dados:

- Recebeu do Supremo Conselho Maçônico da Bélgica uma carta-patente que o autoriza a fundar, no Brasil, um Supremo Conselho do Rito Escocês Antigo e Aceito (12-3-1829);
- Fundou, no Rio de Janeiro, o primeiro Supremo Conselho do Rito Escocês Antigo e Aceito (12-11-1832);
- Conferiu o grau 33 a José Bonifácio de Andrada e Silva e a outros maçons do antigo Grande Oriente;
- O Supremo Conselho maçônico da Bélgica, a 22-12-1858, confirmou a carta-patente concedida a Montezuma.

19. LAGES, João Vieira de Carvalho, Barão de (pp. 204-208).

Maçom: sim

Outros dados:

- Foi elevado ao grau 33 por José Bonifácio de Andrada e Silva, que assinou o decreto como Grão-Mestre interino do Supremo Conselho do Brasil (7-3-1837);
- Foi eleito e empossado como 4º Soberano Grande Comendador do Supremo Conselho, fundado por Montezuma (1841);
- Passou ao Conde de Caxias a posição de Soberano Grande Comendador, a fim de restabelecer a disciplina no Supremo Conselho da Ordem, que estava esfacelado por intrigas (1847).

20. MACAÉ, José Carlos Pereira Torres, 2º-Visconde de (pp. 222-224).

Maçom: sim

Outros dados:

- Assinou documento maçônico, a 12-6-1834, como Grande Secretário Geral do Supremo Conselho.

21. PRUDENTE, José de Moraes Barros (pp. 230-233).

Maçom: sim

Outros dados:

- Foi um dos fundadores da **Loja Piracicaba**, em Piracicaba, São Paulo, a qual foi do Rito Escocês e tem cadastro nº 340 da Ordem.

22. NABUCO DE ARAÚJO, José Tomás (pp. 240-245).

Maçom: sim

Outros dados:

- Foi iniciado em Loja Maçônica em Pernambuco, quando exercia função de Promotor naquele Estado (1836);

— Indicado para Grão-Mestre do Grande Oriente do Brasil declinou dessa honra, por carta dirigida à comissão especial do Grão-Mestrado (1870).

23. COUTINHO, Luís Pereira da Nóbrega e Sousa (pp. 246-250).

Maçom: sim

Outros dados:

- Ligado a outros patriotas que pretendiam a Independência do Brasil, fez parte da primeira sociedade secreta fluminense, a **Loja Distintiva**, juntamente com o Padre Belchior, José Joaquim da Rocha e Antônio Carlos de Andrada (1812);
- Participou da iniciativa da proposta de José Clemente, com outros maçons, de representar ao Príncipe Regente sobre a necessidade de ser criada uma Câmara de Deputados Brasileira, primeiro passo da independência (11-1-1822);
- Foi eleito Promotor Fiscal do recém-fundado Grande Oriente Brasileiro (17-6-1822);
- No desdobramento da **Loja Comércio e Artes**, Nóbrega, com o nome simbólico de **Irmão Turenne**, foi sorteado para fazer parte da nova **Loja Comércio e Artes na Idade do Ouro** (12-6-1822);
- Empossou D. Pedro I como Arconte-Rei da "Nobre Ordem dos Cavaleiros da Santa Cruz", criada a 2-6-1822, da qual faziam parte José Bonifácio de Andrada e Silva, Gonçalves Lêdo, Luís Pereira da Nóbrega e José Clemente;
- Foi eleito Grão-Mestre Adjunto do Grande Oriente do Brasil (17-8-1822).

24. PARANÁ, Honório Hermeto Carneiro Leão, Visconde e Marquês do (pp. 256-262).

Maçom: sim

Outros dados:

- Seu nome e assinatura aparecem como Lugar-Tenente Soberano Grande Comendador no Tratado de União entre o Supremo Conselho e o Grande Oriente Brasileiro, a 5-12-1842.

25. PEÇANHA, Nilo, (pp. 262-266).

Maçom: sim

Outros dados:

- Foi eleito Grão-Mestre do Grande Oriente do Brasil duas vezes, a 1º-6-1917 e 20-5-1919;
- Renunciou ao cargo de Grão-Mestre para fazer campanha para a presidência da República (24-9-1919);
- Grande Oriente do Brasil, pelo Decreto Maçônico nº 632, declarou Nilo Peçanha Grão-Mestre Honorário (24-10-1919).

26. PEREIRA, José Clemente (pp. 287-293).

Maçom: sim

Outros dados:

- No desdobramento da **Loja Comércio e Artes**, com o nome simbólico de **Irmão Camarão**, foi sorteado para fazer parte da **Loja União e Tranquilidade**, exercendo nesta o cargo de Orador;
- A 4-10-1822, em sessão do Grande Oriente, na qual ficou resolvida, para 12 de outubro; a aclamação de D. Pedro I como "Imperador Constitucional e Defensor Perpétuo do Brasil", José Clemente propôs vivas à Religião, "ao Imperador, à Sua Augusta Esposa e à Independência do Brasil";
- A 12-10-1822, no Campo de Santana, presentes a corte, a tropa e o povo, proferiu longo discurso concedendo a D. Pedro o título de Imperador;
- Na tentativa de fusão do Grande Oriente Brasileiro com o Grande Oriente do Brasil, apareceu como portador do grau 33, com o cargo de "Atersata" do **Capítulo Regeneração** do Grande Oriente do Brasil;
- Por ocasião da morte de José Bonifácio, José Clemente recebeu carta de Gonçalves Lêdo pedindo que esquecesse "todos os males que ele nos fez e vá à Maçonaria dizer algumas palavras sobre esse ilustre brasileiro"... (6-4-1838);
- Foi eleito Grão-Mestre Adjunto em 1841;
- Dentro da Ordem Maçônica, Clemente Pereira constituía, com Gonçalves Lêdo e o cônego Januário Barbosa, o grupo que, sempre de acordo, pensava e resolvia os planos indispensáveis à emancipação do Brasil e, depois, os vinha a executar.

27. RIO BRANCO, José Maria da Silva Paranhos, Visconde de (pp. 328-339).

Maçom: sim

Outros dados:

- Eleito Venerável da **Loja Estrela do Norte** (1870).
- Eleito Grão-Mestre do Grande Oriente do Brasil (20-2-1871);
- O Gabinete Rio Branco, de acordo com decisão anteriormente tomada na maçonaria, apresenta à Câmara (12-5-1871) o projeto da Lei do Ventre Livre;
- Em virtude de sua responsabilidade como Presidente do Conselho de Ministros e de Grão-Mestre do Grande Oriente do Brasil, Rio Branco manteve posição discreta na chamada "Questão Religiosa", deixando as polêmicas com Saldanha Marinho, Grão-Mestre do Grande Oriente do Vale dos Beneditinos (1872-1875);
- Reeleito Grão-Mestre do Grande Oriente do Brasil do Vale do Lavradio (12-5-1875);
- Pouco antes de sua morte é novamente reeleito Grão-Mestre do Grande Oriente do Vale do Lavradio (15-3-1880).

28. SALDANHA MARINHO, Joaquim (pp. 349-355).

Maçom: sim

Outros dados:

- Lançou um Manifesto (16-12-1863) comunicando a fundação de um Grande Oriente (chamado do Vale dos Beneditinos) com sete lojas saídas do Grande Oriente do Brasil, que seria predominantemente republicano e que se bateria pela emancipação dos escravos, a separação da Igreja e o Estado e outras idéias liberais;
- Eleito Deputado Geral pela Província de Pernambuco, recusou-se a prestar juramento prometendo defender a Igreja Católica Apostólica Romana, conforme os regulamentos, mas foi empossado apesar disso (1868);
- Sob pseudônimo de "Ganganelli", publicou no **Jornal do Commercio**, do Rio de Janeiro, uma série de artigos famosos, "A Igreja e o Estado", depois reunidos em forma de livro, exigindo a separação da Igreja e o Estado (1873-1874);
- Juntamente com o Conselheiro Dr. Francisco Cardoso Júnior, Grão-Mestre do Grande Oriente do Vale do Lavradio, preparou documento chamado "Bases da União da Família Maçônica do Brasil" (18-12-1882);
- Resignou o cargo de Grão-Mestre do Grande Oriente do Vale dos Beneditinos, quando da União dos dois Grandes Orientes (25-2-1883);
- Na primeira sessão do Congresso Republicano, o Deputado Nilo Peçanha apresentou a seguinte moção que foi aprovada: "O Congresso, convocado para tornar a República Governo legal no Brasil, aproveita a primeira oportunidade que se lhe oferece para render homenagem aos imortais serviços de Saldanha Marinho" (21-11-1890).

29. SAPUCAÍ, Cândido José de Araújo, Marquês de (pp. 377-380).

Maçom: sim

Outros dados:

- Recebeu grau 33 como Grão-Mestre do Grande Oriente do Passeio a 30-8-1837;
- Durante seu Grão-Mestrado realizou-se a fusão do Grande Oriente Brasileiro com o Supremo Conselho de Montezuma (5-12-1842).

30. COUTINHO, Areliano de Sousa Oliveira (Visconde de Sepetiba) (pp. 381-384).

Maçom: sim

Outros dados:

- Senador Coutinho, grau 33, foi declarado Soberano Grande Comendador de Honra do Supremo Conselho, fundado pelo Grão-Mestre, o futuro 2º-Visconde de Caravelas, a 12-1-1847.

31. SILVEIRA MARTINS, Gaspar (pp. 385-392).

Maçom: sim

Outros dados:

- Senador Silveira Martins, maçom grau 33, do Grande Oriente Brasileiro primitivo, filiou-se (11-4-1882) à **Loja Aurora Escocesa**, que pertencera ao **Grande Oriente Unido do Brasil**;
- Sob liderança de Silveira Martins, Saldanha Marinho e Francisco Cardoso Júnior, formou-se novo Grande Oriente que elegeu aquele Grão-Mestre (1º-3-1883). O novo Grande Oriente do Senador Silveira Martins tinha como programa a extinção da escravidão no Brasil.

32. SODRÉ E SILVA, Dr. Lauro (pp. 393-397).

Maçom: sim

Outros dados:

- Iniciado na maçonaria em 1º-8-1888, na **Loja Harmonia e Fraternidade** de Belém do Pará, recebendo, posteriormente, o título de "Filiando Livre" da **Loja Cosmopolita**, da mesma cidade;
- O Senador Sodré, em 20-5-1904, foi eleito Grão-Mestre Soberano Grande Comendador do Grande Oriente do Brasil;
- Preso a bordo da escuna "Florianos" e submetido a Conselho de Guerra, recebeu demonstrações da ação maçônica, através do Grande Oriente que decidiu levar sua solidariedade ao Grão-Mestre preso;
- Lauro Sodré, em 18-5-1907, foi reeleito Grão-Mestre do Grande Oriente do Brasil;
- Em 22-6-1910, Lauro Sodré é novamente reeleito Grão-Mestre do Grande Oriente do Brasil;
- Pela terceira vez Lauro Sodré foi reeleito Grão-Mestre a 27-5-1913;
- Em 28-8-1914, na qualidade de Grão-Mestre do Grande Oriente do Brasil, Sodré dirige um apelo pró paz a todas as Potências Maçônicas do Universo;
- Em 23-12-1915 assina decreto maçônico (nº 513) que tornou obrigatório o ensino primário para todos os filhos de maçons entre 7 e 12 anos de idade, determinando, ainda, a criação de escolas maçônicas onde não houvesse escolas públicas;
- Foi eleito Grão-Mestre pela quarta vez em 22-5-1916, cargo que ele resignou a 7-3-1917;
- O Grande Oriente do Brasil, em 16-4-1917, outorgou a Lauro Sodré o título de Grão-Mestre Honorário e Grande Benemérito da Ordem Maçônica no Brasil.

33. SOUSA, Paulino José Soares de (Visconde de Uruguai) (pp. 398-401).

Maçom: sim

Outros dados:

- A 11-1-1831, quando da tentativa de fusão da maçonaria brasileira, o nome de Soares de Sousa aparece como 2º Grande Vigilante, fazendo supor que era maçom há muito tempo, iniciado provavelmente em Coimbra, quando ainda estudante;
- Em meados de 1854, foi eleito Grão-Mestre do Grande Oriente Brasileiro;
- Em 1856 foi eleito Grão-Mestre do Grande Oriente do Vale do Passeio, que era organização maçonicamente irregular. Foi reeleito várias vezes até que este, o Grande Oriente, foi extinto em 1861.

34. VERGUEIRO, Nicolau Pereira de Campos (pp. 412-414).

Maçom: sim

Outros dados:

- A 24-6-1831 o Grande Oriente Brasileiro, fundado em 1830, elege o Senador Vergueiro seu Primeiro Grão-Mestre;
- A 25-11-1834, na qualidade de Grão-Mestre Soberano Grande Comendador, assinou a Constituição do Grande Oriente do Passeio;
- No Gabinete liberal chefiado pelo Senador Manoel Alves Branco, então Grão-Mestre do Grande Oriente Brasileiro, Vergueiro ocupou a pasta da Justiça (22-5-1847);
- Ao falecer, em 1859, era membro ativo do Grande Oriente do Brasil.

35. VIEIRA DA SILVA, Luís Antônio, Visconde de (pp. 415-417).

Maçom: sim

Outros dados:

- Grão-Mestre Soberano Grande Comendador do Grande Oriente do Brasil em 1885;
- Como membro do Gabinete presidido por João Alfredo Correia de Oliveira, ocupava a Pasta da Marinha quando ante a hesitação dos colegas quanto à Abolição da Escravatura repetiu com energia o memorável "quero já" que provocou a imediata aprovação da Lei Áurea pelo Gabinete;
- Morreu no Rio de Janeiro, no exercício do Grão-Mestrado em 3-11-1889.

RELAÇÃO DE PARTIDOS POLÍTICOS

Ação Integralista Brasileira — AIB
Ação Libertadora Nacional — ALN
Aliança Liberal
Aliança Libertadora
Aliança Nacional Libertadora
Aliança Renovadora Nacional — ARENA
Aliança Trabalhista Liberal
Esquerda Democrática
Frente Parlamentar Nacionalista — FPN
Liga Eleitoral Católica
Movimento Democrático Brasileiro — MDB
Partido Agrário Nacional
Partido Autonomista do Distrito Federal — PADF
Partido Católico
Partido "Caramuru"
Partido "Chumbista"
Partido Comunista Brasileiro — PCB
Partido Comunista Brasileiro Revolucionário — PCBR
Partido Comunista do Brasil — PCdoB
Partido Comunitário Nacional — PCN
Partido Conservador — PCO
Partido Conservador do Império — PCI
Partido Constitucionalista de São Paulo
Partido Constitucionalista (Mato Grosso)
Partido Construtor — PCT
Partido "Corcunda"
Partido "Cristão"
Partido da Boa Vontade — PBV
Partido da Frente Liberal — PFL
Partido da Juventude — PJ
Partido da Lavoura — PLA
Partido da Libertação Nacional

Partido da Mocidade
Partido da Nova República — PNR
Partido Democrata — PD
Partido Democrata Cristão — PDC
Partido Democrático Cristão — PDC
Partido Democrático Independente — PDI
Partido de Mobilização Nacional — PMN
Partido Democrático Nacional
Partido Democrático Republicano
Partido Democrático Social — PDS
Partido Democrático Trabalhista — PDT
Partido de Representação Popular — PRP
Partido do Movimento Democrático Brasileiro — PMDB
Partido do Povo Brasileiro — PPB
Partido dos Servidores do Brasil — PSdoB
Partido dos Trabalhadores — PT
Partido Economista
Partido Fascista Brasileiro
Partido Federalista
Partido Federalista da Bahia
Partido Integralista — PIT
Partido "Judeu"
Partido Leninista
Partido Liberal — PL (Libertador)
Partido Liberal Brasileiro — PLB
Partido Liberal Catarinense — PLSC
Partido Liberal do Império — PLI (PLIB)
Partido Liberal Mato-grossense
Partido Liberal Paranaense
Partido Liberal Radical
Partido Liberal Socialista
Partido Libertador — PL (Liberal)
Partido Libertador Acadêmico
Partido Municipalista Comunitário — PMC
Partido Nacional Democrata — PND
Partido Nacional do Trabalho — PNT
Partido Nacional Socialista
Partido Nacionalista — PN
Partido Nacionalista Democrático — PND

Partido "Neutro" ou do "Ventre"
Partido Operário Brasileiro
Partido Operário Comunista — POC
Partido Operário de São Paulo
Partido Operário do Brasil
Partido Operário Independente
Partido Operário Revolucionário Trotskista — PORT
Partido Operário Socialista
Partido Orientador Trabalhista — POT
Partido Popular — PP
Partido Popular do Rio Grande do Norte
Partido Popular Paulista
Partido Popular Progressista
Partido Popular Radical
Partido Popular Sindicalista
Partido Progressista
Partido Proletário do Brasil
Partido Renovador Progressista — PRP
Partido Republicano — PR
Partido Republicano Brasileiro
Partido Republicano Catarinense — PRSC
Partido Republicano Cearense — PRCE
Partido Republicano Conciliador
Partido Republicano Conservador — PRC
Partido Republicano Constitucional
Partido Republicano Construtor
Partido Republicano Democrático — PRD
Partido Republicano de Pernambuco
Partido Republicano Federal — PRF
Partido Republicano Federalista — PRFE
Partido Republicano Histórico do Rio Grande do Sul
Partido Republicano Liberal — PRL
Partido Republicano Liberal do Rio Grande do Sul
Partido Republicano Mineiro — PRM
Partido Republicano Nacional
Partido Republicano Paulista — PRP
Partido Republicano Progressista — PRP
Partido Republicano Rio-grandense
Partido Rural Trabalhista

Partido Ruralista Brasileiro
Partido Social Cristão — PSC
Partido Social Democrático — PSD
Partido Social Nacionalista
Partido Social Progressista — PSP
Partido Social Republicano — PSR
Partido Social Trabalhista — PST
Partido Socialista — PS
Partido Socialista Agrário e Renovador Trabalhista — PASART
Partido Socialista Brasileiro — PSB
Partido Socialista Radical
Partido Tancredista Nacional — PTN
Partido Trabalhista (do Rio de Janeiro)
Partido Trabalhista Brasileiro — PTB
Partido Trabalhista Nacional — PTN
Partido Trabalhista Renovador — PTR
União Cívica Amazonense
União Democrática Brasileira
União Democrática Nacional — UDN
União Democrática Socialista
União Progressista Fluminense
União Republicana — UR
União Republicana de Sergipe
União Republicana Maranhense

Bibliografia:

Carmo, J. A. Pinto do.
Diretrizes Partidárias

Chacon, Vamireh.

História dos Partidos Brasileiros: Discurso e práxis dos seus programas.

Coleção Temas Brasileiros, 5.

"Somos um Poder sem armas, não podemos oprimir, não temos tesouros para corromper consciências, mas somos a última trincheira dos homens livres, nascemos das lutas dos povos contra a tirania e a opressão."

Auro Moura Andrade

Observação: Tendo em vista que a obra foi ordenada e diagramada por computador, a partir de textos constantes do Banco de Dados BSEN, os senadores cujo primeiro nome é acentuado na primeira letra foram discriminados da ordem alfabética geral e se encontram entre as páginas 1 a 26, do primeiro volume, normalizando-se a referida ordem a partir da página 27.



SENADOR: DOMÍCIO GONDIM BARRETO

(DOMÍCIO GONDIM)

ESTADO: PARAÍBA

SEGUNDA REPÚBLICA

MANDATOS ELETIVOS E SIMILARES

DEPUTADO FEDERAL		1959		1963		
SENADOR	04	02	1963	31	01	1971
SENADOR	01	02	1971	04	06	1978

TOTAL DE MANDATOS: 3
TOTAL DE ANOS: 19

PARTIDOS POLÍTICOS

PARTIDO SOCIAL DEMOCRÁTICO	PSD	1958	1962
PARTIDO DEMOCRATA CRISTÃO	PDC	1963	
ALIANÇA RENOVADORA NACIONAL	ARENA	1966	

OUTROS DADOS POLÍTICOS

FORMADO EM ADMINISTRAÇÃO DE VÃO E MECÂNICA PELA 'SPARTAN SCHOOL OF AERONAUTICS', EM TULSA, OKLAHOMA, E, EM ENGENHARIA, PELA NEW YORK UNIVERSITY, USA. COMO INDUSTRIAL, FOI PRESIDENTE DA CIA. MERCANTIL INDUSTRIAL INGÁ, INDÚSTRIA DE ZINCO, PRESIDENTE DA CIA. INDUSTRIAL E COMERCIAL DE PESCA. OCUPOU A PRESIDÊNCIA DA BRASIL MAIA CORPORATION, EM NOVA IORQUE ATÉ 1958, CONTINUANDO COMO DIRETOR DA MESMA NO BRASIL. FOI ELEITO SUPLENTE DO SENADOR JOÃO AGRIPINO, PELA COLIGAÇÃO UDN-PDC. ASSUMIU A SENATÓRIA, QUANDO O SENADOR AGRIPINO RENUNCIOU PARA ASSUMIR O GOVERNO DA PARAÍBA, EM FEVEREIRO DE 1966. NO SENADO, PARTICIPOU DAS COMISSÕES: MINAS E ENERGIA, 1968; ECONOMIA, LEGISLAÇÃO SOCIAL, INDÚSTRIA E COMÉRCIO, TRANSPORTES, COMUNICAÇÕES E OBRAS PÚBLICAS; NOVAMENTE PRESIDENTE DA COMISSÃO DE MINAS E ENERGIA, 1975. PRESIDENTE DA COMISSÃO DE FINANÇAS.

INFORMAÇÕES PESSOAIS

DATA NASCIMENTO: 12 07 1922 LOCAL: AREIA - PB
 DATA FALECIMENTO: 05 06 1978 LOCAL: RIO DE JANEIRO - RJ
 SEXO: MASCULINO RELIGIÃO: INSTRUÇÃO: SUPERIOR

ESCOLARIDADE

SECUNDÁRIO COLÉGIO BITENCOURT
 SILVA NITERÓI - RJ
 ADMINISTRAÇÃO DE VÃO
 E MECÂNICA SPARTAN SCHOOL
 AERONAUTICS. TULSA, OKLA USA
 ENGENHARIA UNIVERSITY NEW YORK NEW YORK - USA

PROFISSÕES EXERCIDAS

ENGENHEIRO INDUSTRIAL, COMERCIANTE

ATIVIDADE PRINCIPAL

EMPRESARIAL

INFORMAÇÕES FAMILIARES

FAMÍLIA PREENINENTE: SIM FORTUNA PESSOAL: A
 NOME DO CONJUGE: BRIGITTE MACH BARRETO
 NOME DA FAMÍLIA: FRANZ MACH
 DATA DO CASAMENTO: 20 09 1948 LOCAL: NITERÓI - RJ

FILIAÇÃO

NOME DA MÃE: EDITH GONDIM BARRETO
 NOME DO PAI: GUTEMBERG BARRETO

REFERÊNCIAS BIBLIOGRÁFICAS

DIÁRIO DO CONGRESSO NACIONAL, SEÇÃO II, QUINTA-FEIRA, 30-11-1978. 'O GLOBO', RIO DE JANEIRO, 06-06-1978. 'JORNAL DE BRASÍLIA', 06-06-1978. ILUSTRAÇÃO: SUBSECRETARIA DE ARQUIVO. DADOS BIOGRÁFICOS DOS SENADORES DE 1975 A 1979. BRASÍLIA, SENADO FEDERAL. P. 77.



SENADOR: DOMINGOS BORGES DE BARROS

VISCONDE DE PEDRA BRANCA

ESTADO: BAHIA

IMPÉRIO

MANDATOS ELETIVOS E SIMILARES

DEPUTADO BRASILEIRO ÀS
CORTES DE LISBOA
SENADOR

17 12 1821 04 11 1822
18 07 1833 20 03 1855 BA

TOTAL DE MANDATOS: 2
TOTAL DE ANOS: 23

PARTIDOS POLÍTICOS

PARTIDO CONSERVADOR

PCI

CARGOS PÚBLICOS EXERCIDOS

DIPLOMATA ENCARREGADO DE NEGÓCIOS EM
1823, COM O FIM DE OBTER DA FRANÇA O
RECONHECIMENTO DO IMPÉRIO E DA
INDEPENDÊNCIA

OUTROS DADOS POLÍTICOS

DECLAROU QUE O SENADO DEVERIA DISCUTIR A REFORMA CONSTITUCIONAL (ATO ADICIONAL), 1834. VOTOU CONTRA A DESTITUIÇÃO DE JOSÉ BONIFÁCIO, DA TUTORIA DE D. PEDRO II. AO REGRESSAR À BAHIA, EM 1811, FOI PRESO E REMETIDO AO RIO DE JANEIRO POR CAUSA DE SUAS IDÉIAS LIBERAIS E POR SER AMIGO DE FILLINTO ELUSIO E HIPÓLITO, REDATORES DO 'CORREIO BRAZILIENSE'. SUGERIU A EXTINÇÃO DO TRÁFICO DE ESCRAVOS E SUA PRÓPRIA EMANCIPAÇÃO. ADVOGOU EM PORTUGAL A LIBERDADE POLÍTICA DAS MULHERES. AJUSTOU O CASAMENTO DE D. PEDRO I COM A PRINCESA AMÉLIA DE LEUCHTEMBERG. MEMBRO DE DIVERSAS SOCIEDADES CIENTÍFICAS E LITERÁRIAS DA EUROPA E DO INSTITUTO GEOGRÁFICO E HISTÓRICO BRASILEIRO.

INFORMAÇÕES PESSOAIS

DATA NASCIMENTO: 10 10 1780 LOCAL: SALVADOR - BA
 DATA FALECIMENTO: 20 03 1855 LOCAL: SALVADOR - BA
 SEXO: MASCULINO RELIGIÃO: CATÓLICA INSTRUÇÃO: SUPERIOR

ESCOLARIDADE

SUPERIOR - DIREITO UNIVERSIDADE DE
 COIMBRA PORTUGAL

PROFISSÕES EXERCIDAS

AGROPECUARISTA, ADVOGADO, DIPLOMATA E ESCRITOR

ATIVIDADE PRINCIPAL

AGRICULTURA

INFORMAÇÕES FAMILIARES

FAMÍLIA PREENHENTE: SIM FORTUNA PESSOAL: A
 NOME DO CONJUGE: MARIA DO CARMO DE GOUVEIA PORTUGAL
 NOME DA FAMÍLIA: PEDRO ALEXANDRINO DE GOUVEIA PORTUGAL
 DATA DO CASAMENTO: 1814 LOCAL: PORTUGAL

FILIAÇÃO

NOME DA MÃE: LUIZA CLARA DE SANTA RITA B. DE BARROS
 NOME DO PAI: FRANCISCO BORGES DE BARROS

OUTROS DADOS FAMILIARES

PAI DE LUIZA MARGARIDA BORGES DE BARROS, CONDESSA DE BARRAL (CONDESSA PEDRA BRANCA). AVÔ DO MARQUEZ DE BARRAL - MONFERRAT (TÍTULO FRANCÊS), CASADO COM A FILHA DO MARQUÊZ DE PARANAGUÁ.

OBRAS PUBLICADAS

DICIONÁRIO FRANCÊS-PORTUGUÊS E PORTUGUÊS-FRANCÊS. PARIS, 1812. 2. V. O MERECIMENTO DAS MULHERES. DE G. LEGOUVÉ, TRADUÇÃO RJ, 1813. POESIAS OFERECIDAS ÀS MULHERES BRASILEIRAS POR UM BAIANO. PARIS, 1825. POESIAS OFERECIDAS ÀS MULHERES BRASILEIRAS POR UM BAIANO. PARIS. OS TÍTULOS. PARIS, 1826. JOVEM FILÓSOFO. BAHIA. ODE AO CONDE DOS ARCOS. MEMÓRIA SOBRE A PLANTAÇÃO E FABRICO DE 'URUCUM'. TOMO I. N. 1. MEMÓRIA SOBRE O CAFÉ, SUA HISTÓRIA CULTURA 'AMANHO' TOMO I. N. 5 E 6. MEMÓRIAS SOBRE OS MEIOS DE DESAGUAR OU ESGOTAR AS TERRAS INUNDADAS. N. 5. VANTAGEM DA VIDA CAMPESTRE. TOMO IV. N. 5. MEMÓRIAS SOBRE OS MUROS DE APOIO OU MUROS QUE SERVEM PARA SUSTENTAR A TERRA.

REFERÊNCIAS BIBLIOGRÁFICAS

CARPEAUX, OTTO MARIA. PEQUENA BIBLIOGRAFIA CRÍTICA DA LITERATURA
 SENADORES BRASILEIROS. BRASÍLIA, SENADO FEDERAL, 1986

REFERÊNCIAS BIBLIOGRÁFICAS

BRASILEIRA. RIO DE JANEIRO, MINISTÉRIO DA EDUCAÇÃO E SAÚDE, 1951. SEGUNDA EDIÇÃO, P. 75. GALVÃO, RAMIZ. CATÁLOGO DA EXPOSIÇÃO DE HISTÓRIA DO BRASIL, 1861- 1862. BRASÍLIA, 1981. PP. 12972, 13041. ÍNDICE ONOMÁSTICO DOS ANAIS DO SENADO. 1826-1889. BRASÍLIA. SENADO FEDERAL, 1979. V. I P. 196. LYRA, AUGUSTO TAVARES DE. INSTITUIÇÕES POLÍTICAS DO IMPÉRIO. BRASÍLIA. SENADO FEDERAL, 1979. P. 20. MACEDO, JOAQUIM MANUEL DE. ANO BIOGRÁFICO BRASILEIRO. RIO DE JANEIRO. INST. IMP. ARTÍSTICO, 1876. V. I. PP. 353-356. MELO, JOSÉ ALEXANDRE DE. PARNASO BRASILEIRO SÉCULO XVI-XIX. RIO DE JANEIRO. LIV. GARNIER, 1885. V. I. PP. 386-387. RIO BRANCO, JOSÉ MARIA DA SILVA PARANHOS, BARÃO DE. EFEMÉRIDES BRASILEIRAS. RIO DE JANEIRO. MINISTÉRIO DAS RELAÇÕES EXTERIORES, 1946. PP. 43, 229, 470. BLAKE, AUGUSTO VICTORINO ALVES SACRAMENTO. DICIONÁRIO BIBLIOGRÁFICO BRASILEIRO. RIO DE JANEIRO. TIP. NACIONAL, 1887. V. II. PP. 196-97. SILVA, INOCÊNCIO FRANCISCO DA. DICIONÁRIO BIBLIOGRÁFICO PORTUGUÊS. LISBOA. IMP. NACIONAL, 1858-1923. V. II. PP. 184-185. SISSON, S.A. GALERIA DE BRASILEIROS ILUSTRES. SÃO PAULO. LIV. MARTINS ED., 1948. V. II. P. 293. SOUZA, ANTÔNIO LOUREIRO DE. BAHIANOS ILUSTRES, 1564-1925. SALVADOR, LIV. BENEDITINA, 1949. P. 46. ILUSTRAÇÃO: SISSON, SEBASTIÃO AUGUSTO. GALERIA DOS BRASILEIROS ILUSTRES. SÃO PAULO. MARTINS, 1948. P. 239.

SENADOR: DOMINGOS JOSÉ NOGUEIRA JAGUARIBE



VISCONDE DE JAGUARIBE

ESTADO: CEARÁ

IMPÉRIO

MANDATOS ELETIVOS E SIMILARES

DEPUTADO PROVINCIAL	1858	1851	CE
DEPUTADO GERAL	1853	1856	
DEPUTADO GERAL	1857	1868	
DEPUTADO GERAL	1861	1864	
DEPUTADO GERAL	1864	1866	
SENADOR	31 05 1878	15 11 1889	

TOTAL DE MANDATOS: 6

TOTAL DE ANOS: 19

PARTIDOS POLÍTICOS

PARTIDO CONSERVADOR PCI 1842 1889

CARGOS PÚBLICOS EXERCIDOS

INHAMUNS, JUIZ DE DIREITO	CE		
CRATO, JUIZ DE DIREITO	CE		
SOBRAL, JUIZ DE DIREITO	CE		
SOBRAL E FORTALEZA, PROMOTOR	CE	1846	
MINISTRO DE ESTADO DA GUERRA	CE	1871	1872
CHEFE DE POLÍCIA DO CEARÁ	CE	1851	1855
DESEMBARGADOR DA RELAÇÃO DE PERNAMBUCO	PE	1889	
JUIZ DOS FEITOS DA CORTE		1872	
DESEMBARGADOR DA RELAÇÃO DO RIO DE JANEIRO	RJ		
PROCURADOR FISCAL DA TESOUREARIA PROVINCIAL	CE	1858	
PRESIDENTE DA ASSEMBLÉIA LEGISLATIVA PROVINCIAL DO CEARÁ			
REDATOR DO JORNAL 'PEDRO II' E FUNDADOR			

CARGOS PÚBLICOS EXERCIDOS

DO JORNAL 'CONSTITUIÇÃO', EM 1862
 PROFESSOR DE GEOGRAFIA E RETÓRICA

OUTROS DADOS POLÍTICOS

ABOLICIONISTA. VOTOU A FAVOR DA LEI DO VENTRE LIVRE (1871). VOTOU A FAVOR DA LEI DOS SEXAGENÁRIOS (1885). MANIFESTOU-SE CONTRA A INDICAÇÃO DE SILVEIRA MARTINS SOBRE A QUESTÃO MILITAR POR CONSIDERAR-LA ILEGAL (1887). VOTOU A FAVOR DA LEI ÁUREA (1888). PRESIDENTE DA ASSEMBLÉIA LEGISLATIVA PROVINCIAL DO CEARÁ. REDATOR DO JORNAL 'PEDRO II' E FUNDADOR DO JORNAL 'CONSTITUIÇÃO', EM 1862. PROFESSOR DE GEOGRAFIA E RETÓRICA DO LICEU CEARENSE, DO QUAL FOI DIRETOR (1847-1862).

INFORMAÇÕES PESSOAIS

DATA NASCIMENTO: 14 09 1820 LOCAL: ARACATI - CE
 DATA FALECIMENTO: 05 06 1890 LOCAL: RIO DE JANEIRO - RJ
 SEXO: MASCULINO RELIGIÃO: CATÓLICA INSTRUÇÃO: SUPERIOR

ESCOLARIDADE

SUPERIOR ACADEMIA DE DIREITO OLINDA - PE 1845

PROFISSÕES EXERCIDAS

PROFESSOR E JORNALISTA, MAGISTRADO, ADVOGADO, FUNCIONÁRIO PÚBLICO

ATIVIDADE PRINCIPAL

MAGISTRATURA E MAGISTÉRIO

INFORMAÇÕES FAMILIARES

FAMÍLIA PREEMINENTE: SIM FORTUNA PESSOAL: A
 NOME DO CONJUGE: MARCULINA FERRAZ DE CAMPOS (I CONJ.)
 NOME DA FAMÍLIA: CÂNDIDO JOSÉ DE CAMPOS FERRAZ
 DATA DO CASAMENTO: LOCAL: FORTALEZA - CE

FILIAÇÃO

NOME DA MÃE: JOANA MARIA DA CONCEIÇÃO
 NOME DO PAI: JOÃO NOGUEIRA DOS SANTOS

OUTROS DADOS FAMILIARES

CÔNJUGE (SEGUNDO) CLODES SANTIAGO DE ALENCAR. PAI: LEONEL PEREIRA DE ALENCAR. SEU PRIMEIRO SOGRO POSSUÍA O TÍTULO DE BARÃO DO PORTO FELIZ.

OBRAS PUBLICADAS

EXPOSIÇÃO QUE FAZ O SENADOR EM FAVOR DOS FLAGELADOS. PUBLICADO NO JORNAL DO COMMÉRCIO (1877-78). COMERCIAL E NOTICIOSA: CEARÁ, 1962. RELATÓRIO DA COMISSÃO INSPETORA DA CASA DE CORREÇÃO DA CORTE, EM 1874. ORÇAMENTO DO MINISTÉRIO DO IMPÉRIO: DISCURSO PROFERIDO NA SESSÃO DO SENADO, DE 23-08-1880. BRASIL ANTIGO, ATLÂNTIDA E ANTIGUIDADES AMERICANAS. SÃO PAULO. GARRAUX, 1910. 225 P. IL. (STF). MUDANÇA DA CAPITAL FEDERAL DO BRASIL: RÉPLICA E RESPOSTA DO DR. CRULS. SÃO PAULO. O MUNICÍPIO, 1896. 18. P. (SENADO). O MUNICÍPIO E A REPÚBLICA. SÃO PAULO. J. B. ENDRIZZI, 1897. 2.V. (STF E UNB). REFLEXÕES SOBRE A COLONIZAÇÃO NO BRASIL. SÃO PAULO. GARROUX, 1878. 23. P. (UNB). DISCURSOS.

REFERÊNCIAS BIBLIOGRÁFICAS

STUDART, GUILHERME (BARÃO DE). DICIONÁRIO BIO-BIBLIOGRÁFICO CEARENSE. FORTALEZA, TYP. LITOGRAFIA A VAPOR. V. I, 1910. RAIMUNDO, GIRÃO & MARTINS FILHO, ANTONIO. O CEARÁ. TERCEIRA EDIÇÃO, 1966. ILUSTRAÇÃO: KORYBUT-WORONIECKI, JAN. ELES CONSTRUIRAM A GRANDEZA DE SÃO PAULO. SÃO PAULO, SOCIEDADE BRASILEIRA DE EXPANSÃO COMERCIAL, 1954. P. 112.



SENADOR: DOMINGOS NETTO DE VELASCO

(DOMINGOS DE VELLASCO)

ESTADO: GOIÁS

SEGUNDA REPÚBLICA

MANDATOS ELETIVOS E SIMILARES

DEPUTADO FEDERAL	15	11	1933	38	04	1935	GO
DEPUTADO FEDERAL	03	05	1935	09	11	1937	GO
DEPUTADO FEDERAL							
CONSTITUINTE	05	02	1946	31	01	1951	GO
SENADOR	10	03	1951	31	01	1959	GO
DEPUTADO FEDERAL				28	02	1961	RJ

TOTAL DE MANDATOS: 5

TOTAL DE ANOS: 28

SUPLENTES

JOSÉ DA COSTA PARANHOS

PARTIDOS POLÍTICOS

PARTIDO SOCIAL REPUBLICANO, GOIÁS	PSR	1932
UNIÃO DEMOCRÁTICA NACIONAL	UDN	1945
PARTIDO SOCIALISTA BRASILEIRO, GOIÁS	PSB	1950

CARGOS PÚBLICOS EXERCIDOS

SECRETÁRIO ESTADUAL	
PROCURADOR DO GOVERNO DE GOIÁS NO	
DISTRITO FEDERAL	1932
MINISTRO DO TRIBUNAL SUPERIOR DO	
TRABALHO	

OUTROS DADOS POLÍTICOS

PARTICIPOU DA ALIANÇA LIBERAL. REVOLUCIONÁRIO DE 1921 E DE 1930.

SENADORES BRASILEIROS. BRASÍLIA, SENADO FEDERAL, 1986

OUTROS DADOS POLÍTICOS

PARTICIPOU DA REVOLUÇÃO DE 1932, A FAVOR DO GOVERNO. COMBATEU O ESTADO NOVO. CONSTITUINTE DE 1934 (GO). COMO DEPUTADO, FOI PRESO POR ATO GOVERNAMENTAL (1937). NA UDN, UM DOS FUNDADORES DA ESQUERDA DEMOCRÁTICA, APÓS 1945. SECRETÁRIO-GERAL DO PSB. PARTICIPOU ATIVAMENTE DA CAMPANHA NACIONALISTA DO PETRÓLEO. NO SENADO, MEMBRO DAS COMISSÕES DE FINANÇAS (1951-1957) E DE LEGISLAÇÃO SOCIAL (1957) E QUARTO SECRETÁRIO DA MESA DIRETORA (1958). FUNDADOR E DIRETOR DE 'A IMPRENSA EM GOIÁS' E 'O POPULAR'; COLABOROU TAMBÉM NOS JORNAIS 'CORREIO DA MANHÃ' E 'GAZETA DE NOTÍCIAS', NO RIO DE JANEIRO. PRESIDENTE DO GRUPO BRASILEIRO DA UNIÃO INTERPARLAMENTAR.

INFORMAÇÕES PESSOAIS

DATA NASCIMENTO: 08 10 1899 LOCAL: GOIÁS - GO
 DATA FALECIMENTO: 10 03 1973 LOCAL: RIO DE JANEIRO - RJ
 SEXO: MASCULINO RELIGIÃO: INSTRUÇÃO: SUPERIOR

ESCOLARIDADE

SECUNDÁRIO	LICEU DE GOIÁS	GOIÁS
	COLÉGIO MILITAR DO	
	RIO DE JANEIRO	RIO DE JANEIRO
ESCOLA MILITAR	ESCOLA MILITAR REAL	RIO DE JANEIRO
SUPERIOR	FACULDADE DE DIREITO	NITERÓI - RJ

PROFISSÕES EXERCIDAS

ADVOGADO, JORNALISTA, MILITAR

ATIVIDADE PRINCIPAL

MILITAR E JORNALISMO

INFORMAÇÕES FAMILIARES

FAMÍLIA PREENINENTE: FORTUNA PESSOAL: C
 NOME DO CONJUGE: ÍRIS BELLA DE PAULA VELLASCO
 NOME DA FAMÍLIA: FIRMO FRANCISCO DE PAULA (PAI)
 DATA DO CASAMENTO: 15 10 1921 LOCAL: GOIÂNIA - GO

FILIAÇÃO

NOME DA MÃE: ANNA MARIA NETTO DE VELLASCO
 NOME DO PAI: FRANCISCO D'ABBADIA DE VELLASCO

OBRAS PUBLICADAS

DIREITO ELEITORAL; SYSTEMA ELEITORAL, NULLIDADES, CRÍTICA. RIO DE JANEIRO. ED. GUANABARA, 1935. 264. P. ANEXOS: NOVO CÓDIGO BRASILEIRO, LEGISLAÇÃO ARGENTINA, LEGISLAÇÃO URUGUAIA. (SENADO, STF, MINISTÉRIO DA JUSTIÇA, UNB). O QUE É CRISTIANISMO SOCIAL. RIO DE JANEIRO.

OBRAS PUBLICADAS

ORGANIZAÇÕES SIMÕES, 1957. 108. P. (SENADO). RUMOS POLÍTICOS, CARTAS A UM COMUNISTA, CARTA A UM CATÓLICO, CARTA A UM INTEGRALISTA, CARTA A UM DEMOCRATA. RIO DE JANEIRO. AGIR, 1946. 94 P. COLEÇÃO TEMAS ATUAIS, 2. (SENADO). SAL DA TERRA; REFLEXÕES SOBRE A QUESTÃO SOCIAL. RIO DE JANEIRO, PONGETTI, 1939. 176 P. (SENADO).

REFERÊNCIAS BIBLIOGRÁFICAS

DELTA LAROUSSE. P. 6955. ILUSTRAÇÃO: CYSNEIROS, AMADOR. PARLAMENTARES BRASILEIROS. RIO DE JANEIRO. S.ED., 1953. P. 67.



SENADOR: DOMINGOS VICENTE GONÇALVES DE SOUZA

(DOMINGOS VICENTE)

ESTADO: ESPÍRITO SANTO

IMPÉRIO

MANDATOS ELETIVOS E SIMILARES

DEPUTADO ESTADUAL	1871	1876	ES
SENADOR	15 11 1890	31 01 1900	ES
SENADOR	26 04 1915	22 10 1916	ES

TOTAL DE MANDATOS: 3

TOTAL DE ANOS: 16

PARTIDOS POLÍTICOS

PARTIDO CONSERVADOR DO IMPÉRIO PCI

CARGOS PÚBLICOS EXERCIDOS

DIRETOR DO TESOURO PÚBLICO DO ESTADO DO
ESPÍRITO SANTO ES

OUTROS DADOS POLÍTICOS

DESDE JOVEM, MILITOU NO PARTIDO CONSERVADOR DO IMPÉRIO. FOI ELEITO À CONSTITUINTE DE 1891, COMO SENADOR. NO SENADO, FOI MEMBRO DAS COMISSÕES DE FINANÇAS, INSTRUÇÃO PÚBLICA E DE COMÉRCIO, AGRICULTURA, INDÚSTRIAS E ARTES. NO SENADO, FOI SECRETÁRIO DA MESA NOS DOIS MANDATOS. FALECEU DURANTE O MANDATO.

INFORMAÇÕES PESSOAIS

DATA NASCIMENTO:	LOCAL: VILA DE VIANA - ES
DATA FALECIMENTO: 22 10 1916	LOCAL: VITÓRIA - ES
SEXO: MASCULINO	RELIGIÃO: INSTRUÇÃO:

REFERÊNCIAS BIBLIOGRÁFICAS

GRANDE ENCICLOPÉDIA DELTA LAROUSSE. ED. DELTA. RIO DE JANEIRO, V. 11
P. 6413. ABRANCHES, DUNSHEE DE. GOVERNOS E CONGRESSOS DA REPÚBLICA
DOS ESTADOS UNIDOS DO BRASIL DE 1889 A 1917. SÃO PAULO.



SENADOR: DURVAL NEVES DA ROCHA

(NEVES DA ROCHA)

ESTADO: BAHIA

SEGUNDA REPÚBLICA

MANDATOS ELETIVOS E SIMILARES

PREFEITO	1938	1942	BA	SALVADOR
SENADOR	01 11 1954	31 01 1959		

TOTAL DE MANDATOS: 2

TOTAL DE ANOS: 8

PARTIDOS POLÍTICOS

PARTIDO TRABALHISTA BRASILEIRO PTB

CARGOS PÚBLICOS EXERCIDOS

SECRETÁRIO DE VIAÇÃO E OBRAS PÚBLICAS	BA		
INSPECTOR FEDERAL DE OBRAS CONTRA AS SECAS		1916	
CHEFE DO DEPARTAMENTO DAS ESTRADAS DE FERRO NAZARÉ		1918	
CHEFE DA LOCOMOÇÃO DA NAVEGAÇÃO BAIANA	BA	1942	1954
DIRETOR DO SERVIÇO DE ÁGUAS E ESGOTOS			
SUPERINTENDENTE DA NAVEGAÇÃO BAIANA	BA		
DIRETOR DO DEPARTAMENTO DOS SERVIÇOS INDUSTRIAIS			
DIRETOR-GERAL DO DEPARTAMENTO DE SANEAMENTO DO ESTADO	BA		

OUTROS DADOS POLÍTICOS

ELEITO SUPLENTE (03/10/1950) PELA COLIGAÇÃO PTB-PRP, ASSUMIU O MANDATO COMO SENADOR EFETIVO, POR MORTE DO TITULAR LANDULPHO ALVES. NO SENADO, FOI MEMBRO DA COMISSÃO DE TRANSPORTES, COMUNICAÇÕES E OBRAS PÚBLICAS (1955), SENDO SEU VICE-PRESIDENTE (1956 A 1958);

OUTROS DADOS POLÍTICOS

PRESIDENTE DAS COMISSÕES DE LEGISLAÇÃO SOCIAL (1957) E DE SERVIÇO PÚBLICO CIVIL (1958); PRESIDENTE DA TEBASA.

INFORMAÇÕES PESSOAIS

DATA NASCIMENTO: 01 03 1892 LOCAL: SALVADOR - BA
 DATA FALECIMENTO: 10 12 1961 LOCAL: SALVADOR - BA
 SEXO: MASCULINO RELIGIÃO: CATÓLICA INSTRUÇÃO: SUPERIOR

ESCOLARIDADE

SECUNDÁRIO · SUPERIOR	GINÁSIO DA BAHIA. FACULDADE DE ENGENHARIA.	BAHIA BAHIA	1911
CURSOU AINDA HUMANIDADES, CIÊNCIAS, LETRAS, CIÊNCIAS FÍSICAS E MATEMÁTICA		BAHIA	1916

PROFISSÕES EXERCIDAS

ENGENHEIRO

ATIVIDADE PRINCIPAL

ENGENHARIA

INFORMAÇÕES FAMILIARES

FAMÍLIA PREEMINENTE: FORTUNA PESSOAL: A
 NOME DO CONJUGE: ANTONIETA ARAÚJO NEVES DA ROCHA

FILIAÇÃO

NOME DA MÃE: UMBELINA DIAS NEVES DA ROCHA
 NOME DO PAI: ALFREDO NEVES DA ROCHA

REFERÊNCIAS BIBLIOGRÁFICAS

DADOS BIOGRÁFICOS DOS SENADORES, 1946 A 1970. BRASÍLIA. SENADO FEDERAL, 1981. P. 151. JORNAL 'A TARDE', SALVADOR, BAHIA, N. 17208, 11/12/61. JORNAL 'ESTADO DA BAHIA', SALVADOR, BAHIA, N. 38863, 11-12-61. ILUSTRAÇÃO: ARQUIVO DA SUBSECRETARIA DO PESSOAL DO SENADO FEDERAL.



SENADOR: DURVAL RODRIGUES DA CRUZ

(DURVAL CRUZ)

ESTADO: SERGIPE

SEGUNDA REPÚBLICA

MANDATOS ELETIVOS E SIMILARES

DEPUTADO FEDERAL		1946		1951	SE		
SENADOR	19	09	1946	31	01	1955	SE
DEPUTADO FEDERAL			1951			1955	SE

TOTAL DE MANDATOS: 3

TOTAL DE ANOS: 18

PARTIDOS POLÍTICOS

PARTIDO REPUBLICANO		PR		1945	1955
---------------------	--	----	--	------	------

OUTROS DADOS POLÍTICOS

INDUSTRIAL EM SERGIPE E NA CIDADE DE CAMPOS, RIO DE JANEIRO; SÓCIO DAS RIMAS CRUZ IRMÃOS E AGRÍCOLA SANTA LUZIA, NO RIO DE JANEIRO, DA FÁBRICA DE TECIDOS SERGIPE INDUSTRIAL, E DA COMPANHIA USINAS DE SERGIPE. PARTICIPOU DIRETAMENTE NA CAMPANHA DE REDEMOCRATIZAÇÃO DO BRASIL:

INFORMAÇÕES PESSOAIS

DATA NASCIMENTO: 06 07 1902 LOCAL: CAPELA - SE
 DATA FALECIMENTO: 12 07 1971 LOCAL: RIO DE JANEIRO - RJ
 SEXO: MASCULINO RELIGIÃO: CATÓLICA INSTRUÇÃO: SUPERIOR

ESCOLARIDADE

MEDICINA	FACULDADE DE MEDICINA	BAHIA	1924
----------	--------------------------	-------	------

PROFISSÕES EXERCIDAS

MÉDICO, INDUSTRIAL, COMERCIANTE

ATIVIDADE PRINCIPAL

INDÚSTRIA E COMÉRCIO

INFORMAÇÕES FAMILIARES

FAMÍLIA PREEMINENTE: SIM
NOME DO CONJUGE: CARMEM CRUZ

FORTUNA PESSOAL: A

FILIAÇÃO

NOME DA MÃE: CLARA ROLEMBERG DA CRUZ
NOME DO PAI: TOMAZ RODRIGUES DA CRUZ

REFERÊNCIAS BIBLIOGRÁFICAS

NECROLÓGIO. SENADO FEDERAL, SESSÃO 12-07-1971. ENCICLOPÉDIA DELTA LAROUSSE. V. 4. SILVA, GASTÃO PEREIRA. CONSTITUINTES DE 1946. ILUSTRAÇÃO: CYSNEIROS, AMADOR. PARLAMENTARES BRASILEIROS. RIO DE JANEIRO. S.ED., 1953. P. 34.

SENADOR: EDGAR CAVALCANTI DE ARRUDA

(EDGAR DE ARRUDA)

ESTADO: CEARÁ

SEGUNDA REPÚBLICA



MANDATOS ELETIVOS E SIMILARES

SENADOR	30	05	1935	10	11	1937	CE
DEPUTADO FEDERAL À							
CONSTITUINTE DE 1945			1945			1946	CE

TOTAL DE MANDATOS: 2
TOTAL DE ANOS: 3

PARTIDOS POLÍTICOS

UNIÃO DEMOCRÁTICA NACIONAL	UDN	1945
----------------------------	-----	------

CARGOS PÚBLICOS EXERCIDOS

PROMOTOR PÚBLICO DE MARANGUAPE	CE
PROF. CATEDRÁTICO DA FACULDADE DE DIREITO DO CEARÁ	
PROCURADOR DO TRIBUNAL DE CONTAS DO DISTRITO FEDERAL	RJ
MINISTRO DO TRIBUNAL DE CONTAS DO DISTRITO FEDERAL	
ADVOGADO DA PREFEITURA DO DISTRITO FEDERAL	RJ

OUTROS DADOS POLÍTICOS

NO SENADO, FOI MEMBRO DA COMISSÃO DE CONSTITUIÇÃO E JUSTIÇA, EDUCAÇÃO E CULTURA, E SAÚDE. FOI PRESIDENTE DA LIGA ELEITORAL CATÓLICA DO CEARÁ. CONCORREU À CATEDRA DE PROCESSUALÍSTICA CIVIL E COMERCIAL COM A TESE: DISSERTAÇÕES PROCESSUAIS. PERDEU O MANDATO COM A DECRETAÇÃO DO ESTADO NOVO, EM 1937.

INFORMAÇÕES PESSOAIS

DATA NASCIMENTO: 05 06 1892 LOCAL: FORTALEZA - CE
DATA FALECIMENTO: 24 04 1965 LOCAL: RIO DE JANEIRO - RJ
SEXO: MASCULINO RELIGIÃO: CATÓLICA INSTRUÇÃO: SUPERIOR

ESCOLARIDADE

DIREITO FACULDADE DE DIREITO SÃO PAULO - SP

PROFISSÕES EXERCIDAS

ADVOGADO, PROFESSOR, MAGISTRADO

ATIVIDADE PRINCIPAL

MAGISTRADO

INFORMAÇÕES FAMILIARES

FAMÍLIA PREEMINENTE: SIM FORTUNA PESSOAL: B
NOME DO CONJUGE: RITA MENESCAL CAMPOS
NOME DA FAMÍLIA: ENÉAS CAMPOS

FILIAÇÃO

NOME DA MÃE: MARIA DA FONSECA CAVALCANTE
NOME DO PAI: LEOPOLDO COELHO DE ARRUDA

OBRAS PUBLICADAS

DISSERTAÇÕES PROCESSUAIS MONOPÓLIOS EXCLUSIVOS

REFERÊNCIAS BIBLIOGRÁFICAS

GIRÃO, RAIMUNDO & MARTINS FILHO, ANTÔNIO. O CEARÁ. TERCEIRA EDIÇÃO, FORTALEZA, EDITORA DO INSTITUTO DO CEARÁ, 1966. SILVA, GASTÃO PEREIRA DR. CONSTITUINTES DE 46. DADOS BIOGRÁFICOS. RIO DE JANEIRO, 1947. P. 64.

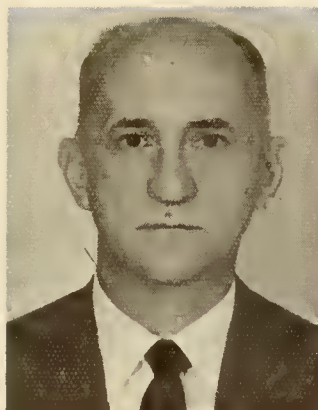

SENADOR: EDMUNDO FERNANDES LEVI

(EDMUNDO LEVI)

ESTADO: AMAZONAS

SEGUNDA REPÚBLICA

MANDATOS ELETIVOS E SIMILARES

SENADOR 18 07 1963 31 01 1971

TOTAL DE MANDATOS: 1

TOTAL DE ANOS: 7

PARTIDOS POLÍTICOS

PARTIDO TRABALHISTA BRASILEIRO	PTB	1945	1965
MOVIMENTO DEMOCRÁTICO BRASILEIRO	MDB	1966	1971

CARGOS PÚBLICOS EXERCIDOS

DELEGADO REGIONAL DO TRABALHO	AM
ASSESSOR-TÉCNICO DO MINISTÉRIO DO TRABALHO E PREVIDÊNCIA SOCIAL	
ASSESSOR E CONSULTOR JURÍDICO DO MINISTÉRIO DO TRABALHO E PREVIDÊNCIA SOCIAL	

OUTROS DADOS POLÍTICOS

REVISOR DO DIÁRIO OFICIAL DO ESTADO DO AMAZONAS. JORNALISTA EM MANAUS: 'O JORNAL', 'A CRÍTICA' E 'JORNAL DO COMÉRCIO'. ELEITO SENADOR SUPLENTE, PELA COLIGAÇÃO DO PTB COM O PST, TENDO OCUPADO A SENATORIA NA VAGA DO SENADOR ANTOVILA RODRIGUES DE MOURÃO VIEIRA, FALECIDO EM 15 DE JUNHO DE 1963. NO SENADO, FOI MEMBRO DAS COMISSÕES DE CONSTITUIÇÃO E JUSTIÇA E LEGISLAÇÃO SOCIAL. INTEGROU VÁRIAS COMISSÕES AO ESTRANGEIRO.

INFORMAÇÕES PESSOAIS

DATA NASCIMENTO: 22 06 1911 LOCAL: SERINGAL BOM FUTURO - AM
 SEXO: MASCULINO RELIGIÃO: CATÓLICA INSTRUÇÃO: SUPERIOR

ESCOLARIDADE

SECUNDÁRIO	GINÁSIO AMAZONENSE	AMAZONAS
	D. PEDRO II	MANAUS - AM
DIREITO	UNIVERSIDADE DO	
	BRASIL.	RJ (INÍCIO)
	UNIVERSIDADE DO	MANAUS - AM
	AMAZONAS.	(TÉRMINO)

PROFISSÕES EXERCIDAS

ADVOGADO, JORNALISTA, FUNCIONÁRIO PÚBLICO, PROFESSOR

ATIVIDADE PRINCIPAL

SERVIÇO PÚBLICO E ADVOCACIA

INFORMAÇÕES FAMILIARES

FAMÍLIA PREEMINENTE: FORTUNA PESSOAL: A
 NOME DO CONJUGE: LAYR TEIXEIRA MENDES FERNANDES LEVI
 NOME DA FAMÍLIA: ALMIRO MENDES (PAI)
 DATA DO CASAMENTO: 15 03 1947 LOCAL: MANAUS - AM

FILIAÇÃO

NOME DA MÃE: CAROLINA AUGUSTA FERNANDES LEVI
 NOME DO PAI: HENRY CERFF LEVI

OBRAS PUBLICADAS

O PARTIDO POLÍTICO NAS CONSTITUIÇÕES BRASILEIRAS. BRASÍLIA, SENADO FEDERAL, 1976. 83 P. (SENADO). FOLHAS D'ÁGUA. (LITERATURA).

REFERÊNCIAS BIBLIOGRÁFICAS

BRASIL. SENADO FEDERAL. DADOS BIOGRÁFICOS DOS SENADORES. PERÍODO DE 1946 A 1978. BRASÍLIA, CENTRO GRÁFICO DO SENADO, 1981. P. 65.
 ILUSTRAÇÃO: ARQUIVO DA SUBSECRETARIA DO PESSOAL DO SENADO FEDERAL.



SENADOR: EDUARDO WANDENKOLK

ESTADO: DISTRITO FEDERAL

PRIMEIRA REPÚBLICA

MANDATOS ELETIVOS E SIMILARES

SENADOR CONSTITUINTE 15 11 1898 31 01 1908 DF

TOTAL DE MANDATOS: 1

TOTAL DE ANOS: 9

PARTIDOS POLÍTICOS

PARTIDO LIBERAL

PL

PARTIDO REPUBLICANO

PR

CARGOS PÚBLICOS EXERCIDOS

MINISTRO DA MARINHA DO GOVERNO

PROVISÓRIO

1889

1891

MINISTRO INTERINO DA GUERRA NO GOVERNO

PROVISÓRIO

1898

1898

OUTROS DADOS POLÍTICOS

MILITAR DE CARREIRA. OFICIAL EM 1853, TORNOU-SE ALMIRANTE EM SETEMBRO DE 1899. LUTOU NA GUERRA DO PARAGUAI ONDE PARTICIPOU DE INÚMERAS BATALHAS TENDO RECEBIDO CONDECORAÇÕES POR SERVIÇOS PRESTADOS. PARTICIPOU DAS CONSPIRAÇÕES REPUBLICANAS, TENDO OCUPADO O MINISTÉRIO DA MARINHA NO GOVERNO PROVISÓRIO. DEIXOU O MINISTÉRIO COM A RENÚNCIA COLETIVA DOS MINISTROS. FOI CANDIDATO DERROTADO À VICE-PRESIDÊNCIA. FOI REFORMADO EM ABRIL DE 1892, PUNIDO PELO PRESIDENTE FLORIANO PEIXOTO EM VIRTUDE DE DOCUMENTO MANIFESTO DOS TREZE GENERAIS QUE PEDIAM ELEIÇÃO PARA UM NOVO PRESIDENTE, NA VAGA ABERTA COM A RENÚNCIA DE DEODORO. VOLTOU AO SERVIÇO ATIVO COM REVOGAÇÃO DA REFORMA, PELO PRESIDENTE PRUDENTE DE MORAIS, EM OUTUBRO DE 1895. EM ABRIL DE 1891, PRESO, FOI DESTERRADO PARA TABATINGA, AMAZONAS, DE VOLTA AO RIO DE

OUTROS DADOS POLÍTICOS

JANEIRO, EMBARCOU PARA MONTEVIDÉO ONDE, OCUPANDO O NAVIO MERCANTE BRASILEIRO 'JÚPITER', JUNTOU-SE AOS REVOLTOSOS FEDERALISTAS DO RIO GRANDE DO SUL. FOI APRISIONADO COM O 'JÚPITER' NAS COSTAS DE SANTA CATARINA, VINDO PARA O RIO DE JANEIRO ONDE FOI RECOLHIDO PRESO NA FORTALEZA DE SANTA CRUZ. DA PRISÃO, CONDENOU A REVOLTA ARMADA NO RIO DE JANEIRO EM 1895. ANISTIADO, VOLTOU AO SENADO FEDERAL REOCUPANDO SEU MANDATO DE 9 ANOS, INICIADO EM 15 DE NOVEMBRO DE 1898. NO SENADO, FOI MEMBRO DA COMISSÃO DE MARINHA DE GUERRA.

CONDECORAÇÕES RECEBIDAS

OFICIAL DA ORDEM DA ROSA; OFICIAL DO CRUZEIRO; COMENDADOR DA ORDEM DE SÃO BENTO DE AVIS, E, DE NOSSA SENHORA DA CONCEIÇÃO DE VILA VIÇOSA; CAVALEIRO DA ORDEM DE CRISTO; CONDECORADO COM A MEDALHA DA CAMPANHA DO URUGUAI, 1865, COM A RENDIÇÃO DE URUGUAIANA, COMA A DA PASSAGEM DE HUMAITÁ, E, A DA GUERRA DO PARAGUAI.

INFORMAÇÕES PESSOAIS

DATA NASCIMENTO: 29 06 1838 LOCAL: RIO DE JANEIRO
 DATA FALECIMENTO: 03 09 1902 LOCAL: RIO DE JANEIRO
 SEXO: MASCULINO RELIGIÃO: CATÓLICA INSTRUÇÃO: SUPERIOR

ESCOLARIDADE

OFICIAL DA MARINHA ESCOLA GUARDA-MARINHA RIO DE JANEIRO

PROFISSÕES EXERCIDAS

MILITAR

ATIVIDADE PRINCIPAL

MILITAR

INFORMAÇÕES FAMILIARES

FAMÍLIA PREEMINENTE: SIM FORTUNA PESSOAL: A

FILIAÇÃO

NOME DA MÃE: MARTINA GOMENSORO WANDENKOLK
 NOME DO PAI: JOSÉ EDUARDO WANDENKOLK

OUTROS DADOS FAMILIARES

DA FAMÍLIA DO ALMIRANTE JOSÉ MARIA WANDENKOLK, PRIMEIRO BARÃO DE ARAGUARI, 1878. SEU PAI ERA CAPITÃO-DE-MAR-E-GUERRA.

OBRAS PUBLICADAS

RELATÓRIO DA VIAGEM CORVETA BAHIANA AO MAR DAS ÍNDIAS, APRESENTADO, ETC. RIO DE JANEIRO, 1879. TÁTICA NAVAL PARA UMA FROTA ENCOURAÇADA. RJ, 1876; MANOBREIO PARA NAVIOS DE VELA. RJ, 1876. RELATÓRIO DA CORVETA VITAL DE OLIVEIRA NO MAR BÁLTICO, ETC. RJ, 1884. TÁTICA PARA ESCALERES A REMOS ARMADOS EM GUERRA, PELO CAPITÃO DA MARINHA FRANCESA GOURIE DE REFUGE: TRADUÇÃO DESENVOLVIDA, AUMENTADA E ADAPTADA ÀS BANDEIRAS DOS REGIMENTOS DE SINAIS DA ARMADA BRASILEIRA. RJ, 1887. RELATÓRIO APRESENTADO AO GENERALÍSSIMO CHEFE DO GOVERNO PROVISÓRIO PELO VICE-ALMIRANTE, ETC, MINISTÉRIO DA MARINHA. RJ, 1891. RELATÓRIO DA LEGISLAÇÃO NAVAL DURANTE O GOVERNO PROVISÓRIO. ADMINISTRAÇÃO DO VICE-ALMIRANTE, ETC. PRIMEIRO MINISTRO DA MARINHA DA REPÚBLICA. IN REVISTA MARÍTIMA BRASILEIRA, ANO 7, PP. 127-229. DEIXOU VÁRIOS OUTROS ARTIGOS PUBLICADOS NA MESMA REVISTA.

REFERÊNCIAS BIBLIOGRÁFICAS

ABRANCHES, JOÃO DUNSHEE DE. GOVERNOS E CONGRESSOS DA REPÚBLICA DOS ESTADOS UNIDOS DO BRASIL, 1889-1917. SÃO PAULO. M. ABRANCHES, 1918. V.I. P. 36. BLAKE, AUGUSTO ALVES SACRAMENTO. DICIONÁRIO BIO-BIBLIOGRÁFICO BRASILEIRO. RIO DE JANEIRO. IMP. NACIONAL, 1895. V. II. P. 257. GUIMARÃES, ARGEU. DICIONÁRIO BIO-BIBLIOGRÁFICO BRASILEIRO DE DIPLOMACIA, POLÍTICA EXTERNA E DIREITO INTERNACIONAL. RIO DE JANEIRO, 1938. P. 479. ILUSTRAÇÃO: SENADO FEDERAL. VULTOS E FACTOS DA REPÚBLICA, 1928-1941. S.L. S.ED., 19??. RECORTES DE JORNAIS.



SENADOR: EDWARD CATETE PINHEIRO

(CATTETE PINHEIRO)

ESTADO: PARÁ

SEGUNDA REPÚBLICA

MANDATOS ELETIVOS E SIMILARES

PREFEITO		1939		1943	PA	MONTE ALEGR
PREFEITO		1948		1958	PA	MONTE ALEGR
DEPUTADO FEDERAL	26	86	1951	38	89	1955 PA
DEPUTADO ESTADUAL			1955			1958 PA
GOVERNADOR		81	1956	86		1956 PA
DEPUTADO ESTADUAL	81	82	1959	31	81	1962 PA
SENADOR	81	82	1963	31	81	1971 PA
SENADOR	81	82	1971	31	81	1979 PA

TOTAL DE MANDATOS: 8

TOTAL DE ANOS: 33

SUPLENTE

PEDRO CARNEIRO DE MORAES E SILVA - 1962

CLAUDIO DIAS - 1978

PARTIDOS POLÍTICOS

ALIANÇA RENOVADORA NACIONAL

ARENA

CARGOS PÚBLICOS EXERCIDOS

SECRETÁRIO ESTADUAL

MINISTRO DE ESTADO DA SAÚDE

1961 1961

PRESIDENTE DO IPC

1966 1971

OUTROS DADOS POLÍTICOS

MÉDICO DO DEPARTAMENTO DE SAÚDE PÚBLICA, PARÁ. MÉDICO DO SERVIÇO ESPECIAL DE SAÚDE PÚBLICA, PARÁ. CHEFE DA SEÇÃO DE EDUCAÇÃO SANITÁRIA

OUTROS DADOS POLÍTICOS

DO PROGRAMA DA AMAZÔNIA (SERVIÇO ESPECIAL DA SAÚDE PÚBLICA). MEMBRO DO CONSELHO DELIBERATIVO DO IPC DE 1966 A 1973. NO SENADO, PRESIDENTE DA COMISSÃO DE SAÚDE, DE REDAÇÃO, DO DISTRITO FEDERAL, EDUCAÇÃO E CULTURA, DE ECONOMIA E FINANÇAS, E QUARTO SECRETÁRIO DA COMISSÃO DIRETORA. TESOUREIRO DO GRUPO BRASILEIRO DA UNIÃO INTERPARLAMENTAR, 1971-1972. COLABOROU COMO JORNALISTA EM VÁRIOS JORNAIS DO PARÁ. PRESIDENTE DA COMISSÃO COORDENADORA DOS ESTUDOS DA AMAZÔNIA, DA ARENA (1972). MISSÕES NO EXTERIOR: DELEGADO À CONFERÊNCIA INTERPARLAMENTAR DE LUCERNA, SUIÇA (1964) E DE PARIS, FRANÇA (1971).

INFORMAÇÕES PESSOAIS

DATA NASCIMENTO: 27 02 1912 LOCAL: MONTE ALEGRE - PA
SEXO: MASCULINO RELIGIÃO: CATÓLICA INSTRUÇÃO:

ESCOLARIDADE

SECUNDÁRIO	COLÉGIO DOS IRMÃOS MARISTAS	BELÉM - PA
SUPERIOR	FACULDADE DE MEDICINA	RECIFE - PE

PROFISSÕES EXERCIDAS

MÉDICO, JORNALISTA, FUNCIONÁRIO PÚBLICO

ATIVIDADE PRINCIPAL

MEDICINA

INFORMAÇÕES FAMILIARES

NOME DO CONJUGE: ARACOELI GONÇALVES PINHEIRO

FILIAÇÃO

NOME DA MÃE: WALDOMIRA CATTETE PINHEIRO
NOME DO PAI: JOSÉ ANTÔNIO PINHEIRO

OBRAS PUBLICADAS

CATTETE PINHEIRO, EDWARD. AÇÃO PARLAMENTAR, MEMÓRIA. BRASÍLIA, SENADO FEDERAL, 1978. 572 P. (SENADO).

REFERÊNCIAS BIBLIOGRÁFICAS

DELTA LAROUSSE, V. 9. SENADORES, DADOS BIOGRÁFICOS. SEXTA E SÉTIMA LEGISLATURA (1971-1975). BRASÍLIA, 1975 (SENADO). WHO'S WHO IN BRAZIL. PP. 497, 498. ILUSTRAÇÃO: SUBSECRETARIA DE ARQUIVO. DADOS BIOGRÁFICOS DOS SENADORES DE 1971 A 1975. BRASÍLIA, SENADO FEDERAL.



SENADOR: ELIZEU DE SOUZA MARTINS

(ELIZEU DE SOUZA)

ESTADO: PIAUÍ

PRIMEIRA REPÚBLICA

MANDATOS ELETIVOS E SIMILARES

PRESIDENTE DE PROVÍNCIA	1878	1879	RN
PRESIDENTE DE PROVÍNCIA	1879	1982	ES
SENADOR	15 11 1890	31 01 1894	PI

TOTAL DE MANDATOS: 3

TOTAL DE ANOS: 9

PARTIDOS POLÍTICOS

PARTIDO LIBERAL PL

OUTROS DADOS POLÍTICOS

ELEITO PRIMEIRO SECRETÁRIO DA CONSTITUINTE DE 1891.

INFORMAÇÕES PESSOAIS

DATA NASCIMENTO: 1842 LOCAL: GURGUÉA - PI
 DATA FALECIMENTO: 07 1894 LOCAL:
 SEXO: MASCULINO RELIGIÃO: CATÓLICA INSTRUÇÃO: SUPERIOR

ESCOLARIDADE

DIREITO FACULDADE DE DIREITO RECIFE - PE

PROFISSÕES EXERCIDAS

ADVOCACIA

ATIVIDADE PRINCIPAL

POLÍTICA

INFORMAÇÕES FAMILIARES

FAMÍLIA PREEMINENTE: SIM

FORTUNA PESSOAL:

REFERÊNCIAS BIBLIOGRÁFICAS

ABRANCHES, JOÃO DUNSHEE DE. GOVERNOS E CONGRESSOS DA REPÚBLICA DOS ESTADOS UNIDOS DO BRASIL. SÃO PAULO, 1918. V. I. P. 232. ILUSTRAÇÃO: 'CONSTITUINTES DE 1891' (QUADRO). GABINETE DO PRESIDENTE DO SENADO FEDERAL.



SENADOR: ELOY CASTRICIANO DE SOUZA

(ELOY DE SOUZA)

ESTADO: RIO GRANDE DO NORTE

PRIMEIRA REPÚBLICA SEGUNDA REPÚBLICA

MANDATOS ELETIVOS E SIMILARES

DEPUTADO ESTADUAL	1895	1897	RN
DEPUTADO FEDERAL	1897	1915	RN
DEPUTADO FEDERAL	1927	1929	RN
SENADOR	08 05 1914	01 04 1921	RN
SENADOR	30 04 1921	01 04 1927	RN
SENADOR	11 10 1935	10 11 1937	RN

TOTAL DE MANDATOS: 10

TOTAL DE ANOS: 37

PARTIDOS POLÍTICOS

PARTIDO REPUBLICANO PR

CARGOS PÚBLICOS EXERCIDOS

DELEGADO DE POLÍCIA EM MACAÍBA	RN
DIRETOR DA CAIXA ECONÔMICA FEDERAL	RN
PRESIDENTE DO CONSELHO CONSULTIVO DO ESTADO	RN
DIRETOR DA IMPRENSA OFICIAL DO ESTADO	RN

OUTROS DADOS POLÍTICOS

DIRETOR DOS JORNAIS 'A RAZÃO' E 'A REPÚBLICA'. RENUNCIOU EM JANEIRO DE 1927. NO SENADO, FOI MEMBRO DA COMISSÃO DE COORDENAÇÃO DE PODERES (1935 A 37) E DURANTE A REPÚBLICA VELHA, FOI MEMBRO DAS COMISSÕES DE CONSTITUIÇÃO E DIPLOMACIA, INSTRUÇÃO PÚBLICA, AGRICULTURA, COMÉRCIO, INDÚSTRIA E ARTES; SÓCIO FUNDADOR DO INSTITUTO HISTÓRICO E GEOGRÁFICO, RIO GRANDE DO NORTE; MEMBRO DA ACADEMIA RIOGRANDENSE DE LETRAS.

INFORMAÇÕES PESSOAIS

DATA NASCIMENTO: 04 03 1873 LOCAL: RECIFE - PE
 DATA FALECIMENTO: 07 10 1959 LOCAL: NATAL - RN
 SEXO: MASCULINO RELIGIÃO: CATÓLICA INSTRUÇÃO: SUPERIOR

ESCOLARIDADE

SECUNDÁRIO	INSTITUTO ACADÊMICO	RECIFE - PE	
	COLÉGIO DELFINO	RECIFE - PE	
	COLÉGIO 11 DE AGOSTO	RECIFE - PE	
SUPERIOR	FACULDADE DE DIREITO	RECIFE - PE	1894

PROFISSÕES EXERCIDAS

JORNALISTA E FUNCIONÁRIO PÚBLICO

ATIVIDADE PRINCIPAL

JORNALISMO

INFORMAÇÕES FAMILIARES

FAMÍLIA PREEMINENTE: FORTUNA PESSOAL: B
 NOME DO CONJUGE: ALICE XAVIER DE SOUZA
 NOME DA FAMÍLIA: HONORATO XAVIER
 DATA DO CASAMENTO: 16 02 1933 LOCAL: NATAL - RN

FILIAÇÃO

NOME DA MÃE: HENRIQUETA LEOPOLDINA RODRIGUES
 NOME DO PAI: ELOY CASTRICIANO DE SOUZA

OUTROS DADOS FAMILIARES

SOBRINHO DE HENRIQUE CASTRICIANO, VICE-GOVERNADOR DO RIO GRANDE DO NORTE DUAS VEZES; DEPUTADO ESTADUAL PELO RIO GRANDE DO NORTE.

OBRAS PUBLICADAS

GETÚLIO VARGAS E O ESTADO NACIONAL. CALVÁRIO DAS SECAS. COSTUMES LOCAIS. CONFERÊNCIAS: ALMAS E POESIA DO LITORAL DO NORDESTE (1930). CARTAS DE UM SERTANEJO; COM O PSEUDÔNIMO DE JACINTO CANELA DE FERRO. BIOGRAFIA DE TOBIAS BARRETO, JORNALISTA E HISTORIADOR. TIP. DO JORNAL DO COMÉRCIO, RIO DE JANEIRO, 1942. A SÉRIE DE ARTIGOS: A HABITAÇÃO NO RIO GRANDE DO NORTE EM 'A REPÚBLICA' E NA REVISTA 'BANDO'. ARTIGOS: A ASSISTÊNCIA DOS RETIRANTES DENTRO E FORA DAS ZONAS FLAGELADAS PELA SECA (1909); UM PROBLEMA SOCIAL; IRRIGAÇÃO NA ECONOMIA DO NORDESTE (1916); A POLÍTICA FINANCEIRA E AS CAIXAS ECONÔMICAS. MEMÓRIAS (INÉDITAS), PUBLICADA PELA FUNDAÇÃO JOSÉ AUGUSTO EM 1975. NATAL - RN.

REFERÊNCIAS BIBLIOGRÁFICAS

CASCUDO, LUÍS DA CÂMARA. LIVRO DAS VELHAS FIGURAS, N. 3. P. 38 E N. 4. P. 137. REVISTA DO INSTITUTO HISTÓRICO E GEOGRÁFICO, V. III. 1968. PP. 153-55. ATA DA SEÇÃO ESPECIAL DE ELEIÇÃO DE SENADORES FEDERAIS, REALIZADA EM 38-10-1935, PELA ASSEMBLÉIA CONSTITUINTE DO RIO GRANDE DO NORTE. ENCICLOPÉDIA DELTA LAROUSSE. ANAIS DO SENADO, 27-03-1973. ILUSTRAÇÃO: ARQUIVO DA SUBSECRETARIA DO PESSOAL DO SENADO FEDERAL.



SENADOR: EMIVAL RAMOS CAIADO

(EMIVAL CAIADO)

ESTADO: GOIÁS

SEGUNDA REPÚBLICA

MANDATOS ELETIVOS E SIMILARES

DEPUTADO ESTADUAL					1959		1954	GO
DEPUTADO FEDERAL	01	02	1955	31	01	01	1959	GO
DEPUTADO FEDERAL	01	02	1959	31	01	01	1963	GO
DEPUTADO FEDERAL	01	02	1963	31	01	01	1967	GO
DEPUTADO FEDERAL	01	02	1967	31	01	01	1971	GO
SENADOR	01	02	1971	10	06	06	1974	GO

TOTAL DE MANDATOS: 6

TOTAL DE ANOS: 24

SUPLENTE

LEONE MENDONÇA

PARTIDOS POLÍTICOS

UNIÃO DEMOCRÁTICA NACIONAL	UDN	1945	1965
ALIANÇA RENOVADORA NACIONAL	ARENA	1966	

OUTROS DADOS POLÍTICOS

PRESIDENTE DA UNIÃO DEMOCRÁTICA NACIONAL - UDN, ANÁPOLIS - GO. AUTOR DA LEI QUE FIXOU A DATA DE 21-4-1960, PARA A MUDANÇA DA CAPITAL FEDERAL (BRASÍLIA). PRESIDENTE DO BLOCO PARLAMENTAR MUDANCISTA (1959-1960). AUTOR DO PROJETO CRIANDO A FUNDAÇÃO DE ASSISTÊNCIA AOS GARINPEIROS. CONFERENCISTA INTERPARLAMENTAR EM HELSINKI (1956). MEMBRO DA MISSÃO DE OBSERVADORES PARLAMENTARES BRASILEIROS JUNTO À ONU (1960). RENUNCIOU AO MANDATO DE SENADOR EM 10-6-1974, TENDO ASSUMIDO, O SUPLENTE LEONE MENDONÇA. NO SENADO, MEMBRO EFETIVO DA COMISSÃO DE SERVIÇO PÚBLICO CIVIL, DA COMISSÃO DE RELAÇÕES EXTERIORES E DA COMISSÃO DE FINANÇAS. MILITOU NA IMPRENSA, PRINCIPALMENTE NO

OUTROS DADOS POLÍTICOS

'DIÁRIO DO OESTE' E 'JORNAL DO POVO', EM GOIÂNIA.

INFORMAÇÕES PESSOAIS

DATA NASCIMENTO: 04 05 1918 LOCAL: GOIÁS - GO
SEXO: MASCULINO RELIGIÃO: INSTRUÇÃO: SUPERIOR

ESCOLARIDADE

PRIMÁRIO	COLÉGIO SANTANA	GOIÁS - GO
SECUNDÁRIO	LICEU DE GOIÁS	GOIÁS - GO
SUPERIOR	FACULDADE DE DIREITO	NITERÓI - RJ

PROFISSÕES EXERCIDAS

ADVOGADO, JORNALISTA, PROPRIETÁRIO RURAL

ATIVIDADE PRINCIPAL

ADVOCACIA, AGRICULTURA

INFORMAÇÕES FAMILIARES

FAMÍLIA PREEMINENTE: SIM FORTUNA PESSOAL: A
NOME DO CONJUGE: MARIA DO CURADO CAIADO

FILIAÇÃO

NOME DA MÃE: MARIA DE AMORIM CAIADO
NOME DO PAI: ANTÔNIO RAMOS CAIADO

OUTROS DADOS FAMILIARES

BISNETO DO SENADOR ANTÔNIO JOSÉ CAIADO. FILHO DE SENADOR ANTÔNIO RAMOS CAIADO. IRMÃO DO DEPUTADO FEDERAL ELCIVAL CAIADO. SOBRINHO DO SENADOR EUGÊNIO RODRIGUES JARDIM.

OBRAS PUBLICADAS

MONOGRAFIAS DE DIREITO

REFERÊNCIAS BIBLIOGRÁFICAS

DIRETORIA DO ARQUIVO DA ALIANÇA RENOVADORA NACIONAL, ARENA DO ESTADO DE GOIÁS. ENCICLOPÉDIA DELTA LAROUSSE. V. VIII. DEPUTADOS BRASILEIROS. BIBLIOTECA DA CÂMARA DOS DEPUTADOS (1966). ILUSTRAÇÃO: SUBSECRETARIA DE ARQUIVO. DADOS BIOGRÁFICOS DOS SENADORES DE 1971 A 1975. BRASÍLIA, SENADO FEDERAL. P. 65.



SENADOR: EMYGDIO DANTAS BARRETO

(DANTAS BARRETO)

ESTADO: PERNAMBUCO

PRIMEIRA REPÚBLICA

MANDATOS ELETIVOS E SIMILARES

SENADOR	17	08	1916	31	01	1918	PE
DEPUTADO FEDERAL	03	05	1921	31	12	1923	PE

TOTAL DE MANDATOS: 2

TOTAL DE ANOS: 4

PARTIDOS POLÍTICOS

PARTIDO REPUBLICANO HISTÓRICO

CARGOS PÚBLICOS EXERCIDOS

MINISTRO DE GUERRA		1918	1911
GOVERNADOR	PE	1911	1915

OUTROS DADOS POLÍTICOS

VOLUNTÁRIO NA GUERRA DO PARAGUAI, AOS 15 ANOS DE IDADE. REGRESSOU COM O POSTO DE OFICIAL DO EXÉRCITO, POR ATOS DE BRAVURA. TENENTE-CORONEL, COMANDOU UMA BRIGADA NA CAMPANHA DE CANUDOS. MEMBRO DA ACADEMIA BRASILEIRA DE LETRAS, CADEIRA N. 27, SÓCIO DO INSTITUTO HISTÓRICO BRASILEIRO E DA ASSOCIAÇÃO DE IMPRENSA. FOI CHEFE DO PARTIDO DOMINANTE, PRH, EM PERNAMBUCO; UM DOS INSPIRADORES DAS INTERVENÇÕES FEDERAIS, 'SALVAÇÕES', CONTRA ROSA E SILVA E OS 'ROSISTAS', EM PERNAMBUCO. NO SENADO, SEU NOME NÃO CONSTA DE COMISSÕES.

CONDECORAÇÕES RECEBIDAS

MEDALHAS DE MÉRITO MILITAR, CAMPANHA DO PARAGUAI, CONFERIDAS PELO BRASIL, ARGENTINA E URUGUAI; E DE OURO POR SERVIÇOS MILITARES.

INFORMAÇÕES PESSOAIS

DATA NASCIMENTO: 23 03 1850 LOCAL: BOM CONSELHO - PE
 DATA FALECIMENTO: 08 03 1931 LOCAL: RIO DE JANEIRO - RJ
 SEXO: MASCULINO RELIGIÃO: INSTRUÇÃO: UNIVERSITÁRIA

ESCOLARIDADE

ARTILHARIA ESCOLA MILITAR RIO DE JANEIRO

PROFISSÕES EXERCIDAS

MILITAR, JORNALISTA E ESCRITOR

ATIVIDADE PRINCIPAL

MILITAR

OBRAS PUBLICADAS

A CONDESSA HERMÍNIA, PEÇA EM QUATRO ATOS, 1883. MARGARIDA NOBRE, ROMANCE, 1886. ÚLTIMA EXPEDIÇÃO A CANUDOS. PORTO ALEGRE. FRANCO ED., 1898. 242 P. IL. (UNB). IMPRESSÕES MILITARES. RIO. LEUZINGER, 1910. 237 P. (UNB). DESTRUIÇÃO DE CANUDOS. RECIFE. JORNAL DO RECIFE, 1912. 300 P. (UNB). CONSPIRAÇÕES, 1917.

REFERÊNCIAS BIBLIOGRÁFICAS

PORTO, JOSÉ DA COSTA. OS TEMPOS DE DANTAS BARRETO. RECIFE. UNIVERSIDADE FEDERAL DE PERNAMBUCO, 1973. 160 P. (MINISTÉRIO DA JUSTIÇA). ENCICLOPÉDIA MIRADOR. V. 16. P. 8789. ABRANCHES, DUNSHEE DE. GOVERNOS E CONGRESSOS DA REPÚBLICA DOS ESTADOS UNIDOS DO BRASIL. ILUSTRAÇÃO: DANTAS BARRETO, EMIGDIO. A ÚLTIMA EXPEDIÇÃO A CANUDOS. PORTO ALEGRE, FRANCO ED. 1898. 242.P. IL. (UNB).



SENADOR: ENÉAS EUGENIO PEREIRA FARIA

(ENÉAS FARIA)

ESTADO: PARANÁ

SEGUNDA REPÚBLICA

MANDATOS ELETIVOS E SIMILARES

VEREADOR	1968	PR	CURITIBA
VEREADOR	1972	PR	CURITIBA
DEPUTADO ESTADUAL	1974	PR	CURITIBA
DEPUTADO FEDERAL	1982	PR	
SENADOR	22 03 1983	31 01 1987	PR

TOTAL DE MANDATOS: 5

TOTAL DE ANOS: 17

SUPLENTE

AIRTON REIS

PARTIDOS POLÍTICOS

MOVIMENTO DEMOCRÁTICO BRASILEIRO	MDB	1968
PARTIDO DO MOVIMENTO DEMOCRÁTICO BRASILEIRO	PMDB	1982

CARGOS PÚBLICOS EXERCIDOS

ASSESSOR ADMINISTRATIVO DO TRIBUNAL DE JUSTIÇA DO PARANÁ.	PR	
ASSESSOR DE GABINETE DA SECRETARIA DO INTERIOR E JUSTIÇA.	PR	1963

OUTROS DADOS POLÍTICOS

REPRESENTANDO O LEGISLATIVO MUNICIPAL, INTEGROU VÁRIOS ÓRGÃOS COLEGIADOS DA ADMINISTRAÇÃO MUNICIPAL DE CURITIBA, TENDO PARTICIPADO DO FUNDO MUNICIPAL DE TELEFONES, PRECURSOR DA TELEPAR. NA CÂMARA

OUTROS DADOS POLÍTICOS

MUNICIPAL E NA ASSEMBLÉIA LEGISLATIVA, FOI MEMBRO DE COMISSÕES TÉCNICAS, CPIS E COMISSÕES MISTAS. FOI LÍDER DO MDB EM AMBAS AS CASAS E SECRETÁRIO DA COMISSÃO EXECUTIVA NA CÂMARA MUNICIPAL (CURITIBA) E REGIONAL (PARANÁ), TENDO PARTICIPADO DE SUAS COMISSÕES EXECUTIVAS. INTEGROU A REPRESENTAÇÃO DO PARANÁ EM CONGRESSOS DE DEPUTADOS E NA UNIÃO PARLAMENTAR INTERESTADUAL. NO SENADO FEDERAL, É MEMBRO TITULAR DAS COMISSÕES DE CONSTITUIÇÃO E JUSTIÇA, RELAÇÕES EXTERIORES E DE MUNICÍPIOS. SUPLENTE DAS COMISSÕES DE AGRICULTURA E DE SERVIÇO PÚBLICO CIVIL. FOI PRESIDENTE DO CENTRO ESTUDANTIL DA ASSOCIAÇÃO DE ENSINO NOVO ATENEU, PARANÁ, E, FOI TAMBÉM PRESIDENTE DA UNIÃO ESTADUAL DOS ESTUDANTES, PARANÁ. AUTOR DO PROJETO CRIANDO A LEI ORGÂNICA DO MUNICÍPIO DE CURITIBA. MEMBRO FUNDADOR DA ASSOCIAÇÃO DE VEREADORES DO PARANÁ. SÓCIO BENEMÉRITO DA UNIÃO CURITIBANA DOS ESTUDANTES SECUNDÁRIOS. SÓCIO BENEMÉRITO DA UNIÃO ESTADUAL DOS ESTUDANTES E DE DIVERSAS ENTIDADES ESTUDANTIS DO PARANÁ. NO SENADO, É PRIMEIRO SECRETÁRIO. 1985-1986. FOI EMPOSSADO COMO SENADOR DA REPÚBLICA, EM VIRTUDE DA RENÚNCIA DO TITULAR, SENADOR JOSÉ RICHA, QUE ASSUMIU O GOVERNO DO ESTADO DO PARANÁ. MISSÕES NO EXTERIOR: PARTICIPOU DA DELEGAÇÃO BRASILEIRA, À LXXII CONFERÊNCIA INTERPARLAMENTAR, REALIZADA EM GENEBRA, EM 1984. VIAGEM AOS ESTADOS UNIDOS EM MISSÃO CULTURAL, EM 1985. VIAGEM A CONVITE DO PRESIDENTE DA CÂMARA DO COMÉRCIO BRASIL-ESTADOS UNIDOS, A FIM DE COMPARECER AS SOLENIDADES DE HOMENAGEM, PROGRAMADAS POR AQUELA ENTIDADE, REALIZADAS EM NOVA YORK, EM 1985.

CONDECORAÇÕES RECEBIDAS

SÓCIO BENEMÉRITO DA UNIÃO CURITIBANA DOS ESTUDANTES SECUNDÁRIOS. SÓCIO BENEMÉRITO DA UNIÃO ESTADUAL DOS ESTUDANTES E DE DIVERSAS ENTIDADES ESTUDANTIS DO PARANÁ. GRANDE OFICIAL DA ORDEM DO CONGRESSO NACIONAL (1985/86).

INFORMAÇÕES PESSOAIS

DATA NASCIMENTO: 16 11 1948 LOCAL: CURITIBA - PR
SEXO: MASCULINO RELIGIÃO: CATÓLICA INSTRUÇÃO: SUPERIOR

ESCOLARIDADE

DIREITO UNIVERSIDADE FEDERAL DO PARANÁ PR
FILOSOFIA E LETRAS FACULDADE DE PARANAGUÁ

CURSOS TÉCNICOS NAS ÁREAS DE PROPAGANDA MARKETING, RÁDIO, TV E JORNAL

INFORMAÇÕES FAMILIARES

NOME DO CONJUGE: MERY OSNA FARIA

FILIAÇÃO

NOME DA MÃE: MARIA DA CONCEIÇÃO GOMES PEREIRA FARIA
NOME DO PAI: JOSÉ ROCHA FARIA

REFERÊNCIAS BIBLIOGRÁFICAS

DADOS BIOGRÁFICOS DOS SENADORES QUADRAGÉSIMA SÉTIMA LEGISLATURA,
SUBSECRETARIA DE ARQUIVO. ILUSTRAÇÃO: SUBSECRETARIA DE ARQUIVO. DADOS
BIOGRÁFICOS DOS SENADORES DE 1983 A 1987. P. 103.

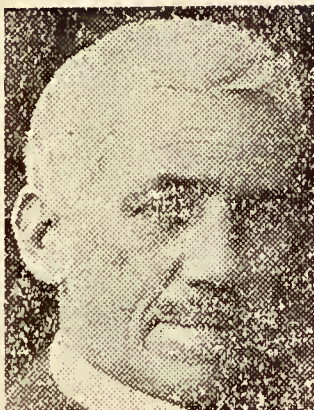

SENADOR: EPHIGÊNIO FERREIRA DE SALLES

(EPHIGÊNIO SALLES)

ESTADO: AMAZONAS

PRIMEIRA REPÚBLICA

MANDATOS ELETIVOS E SIMILARES

DEPUTADO FEDERAL	01	06	1915	31	12	AM
DEPUTADO FEDERAL	10	05	1921	31	12	1923 AM
DEPUTADO FEDERAL	03	05	1924	31	12	1926 AM
GOVERNADOR DO ESTADO			1925			1929 AM
SENADOR	21	04	1930	23	10	1930 AM

TOTAL DE MANDATOS: 5

TOTAL DE ANOS: 13

OUTROS DADOS POLÍTICOS

PROFESSOR PÚBLICO EM SÃO PAULO, 1897. FEZ TODA A CAMPANHA DO ACRE, 1899. EXERCEU JORNALISMO EM MANAUS ONDE FOI DURANTE CINCO ANOS DISTRIBUIDOR GERAL DO FORO. NO RIO DE JANEIRO FOI PROFESSOR NOS COLÉGIOS DIOCESANO E SÃO VICENTE DE PAULA. FOI ELEITO DEPUTADO FEDERAL COMO CANDIDATO AVULSO. FOI UM DOS SIGNATÁRIOS, NA CÂMARA, DO PROJETO DUNSHEE CONTRA A 'BLACK LIST', IMPOSTA AO COMÉRCIO DO PAÍS PELA INGLATERRA. TOMOU PARTE NA REVOLUÇÃO PAULISTA DE 1932. RESIDINDO EM BELO HORIZONTE, FOI CANDIDATO À ASSEMBLÉIA CONSTITUINTE DE 1934, POR MINAS GERAIS. PARTICIPOU, NA DÉCADA DE VINTE, COM CRISTIANO MACHADO, ANIBAL MACHADO E OUTROS, DA CRUZADA REPUBLICANA MINEIRA. NO SENADO, FOI MEMBRO DAS COMISSÕES DE REDAÇÃO E INSTRUÇÃO PÚBLICA.

INFORMAÇÕES PESSOAIS

DATA NASCIMENTO: 16 08 1877 LOCAL: SERRO - MG
 DATA FALECIMENTO: 12 10 1939 LOCAL: RIO DE JANEIRO - RJ
 SEXO: MASCULINO RELIGIÃO: CATÓLICA INSTRUÇÃO: SUPERIOR

ESCOLARIDADE

PRIMÁRIO	COLÉGIO DO CARAÇA	MINAS GERAIS
SECUNDÁRIO	COLÉGIO SÃO VICENTE DE PAULA	PETRÓPOLIS - RJ
DIREITO	FACULDADE LIVRE DE DIREITO	RIO DE JANEIRO 1907 1912

PROFISSÕES EXERCIDAS

PROFESSOR

ATIVIDADE PRINCIPAL

JORNALISMO E SERVIÇO PÚBLICO

INFORMAÇÕES FAMILIARES

FAMÍLIA PREENINENTE: SIM FORTUNA PESSOAL: B
 NOME DO CONJUGE: ALICE TAVARES FERREIRA DE SALES
 NOME DA FAMÍLIA: NECÉSIO JOSÉ TAVARES (MG) SENADOR
 DATA DO CASAMENTO: LOCAL: BELO HORIZONTE

FILIAÇÃO

NOME DA MÃE: QUEIROGA DE QUEIRÓS (FAMÍLIA)
 NOME DO PAI: FERREIRA DE SALES (FAMÍLIA)

REFERÊNCIAS BIBLIOGRÁFICAS

BRASIL. CONGRESSO. SENADO FEDERAL. A CONCESSÃO DE TERRAS AMAZONENSES A JAPONÊSES; ACTO DO GOVERNO DO SR. EPHIGÊNIO SALLES. O DEBATE DO ASSUMPTO NO SENADO FEDERAL. A ACTUAÇÃO DOS SENADORES CUNHA MELLO E ALFREDO DA MATTA E PARECERES DAS COMISSÕES TÉCNICAS DO SENADO. RIO DE JANEIRO, A. COELHO BRANCO, 1937. 250 P. (SENADO). ABRANCHES, DUNSHEE DE. GOVERNOS E CONGRESSOS DA REPÚBLICA DOS ESTADOS UNIDOS DO BRASIL, 1899 A 1917. 2. V. SÃO PAULO, 1918. (SENADO E CÂMARA). BRASIL. CONGRESSO. BIBLIOTECA DA CÂMARA DOS DEPUTADOS. DEPUTADOS BRASILEIROS, 1826-1976. BRASÍLIA, 1976. 244 P. (SENADO E CÂMARA). BITTENCOURT, AGNELLO. DICIONÁRIO AMAZONENSE DE BIOGRAFIAS. ED. FUNDAÇÃO CULTURAL DO AMAZONAS. ED. ARTENOVA. 2. V. RIO DE JANEIRO, 1969. ILUSTRAÇÃO: LIMA, JOÃO. COMO VIVEM OS HOMENS QUE GOVERNARAM O BRASIL. RIO DE JANEIRO, BATISTA DE SOUZA. P. 349.



SENADOR: EPITÁCIO LINDOLFO DA SILVA PESSOA

(EPITÁCIO PESSOA)

ESTADO: PARAÍBA

PRIMEIRA REPÚBLICA

MANDATOS ELETIVOS E SIMILARES

DEPUTADO CONSTITUINTE	03	05	1891	31	12	1893	PB
SENADOR	24	12	1912	28	07	1919	PB
PRESIDENTE DA REPÚBLICA	29	12	1919	15	11	1922	PB

TOTAL DE MANDATOS: 3

TOTAL DE ANOS: 12

PARTIDOS POLÍTICOS

PARTIDO REPUBLICANO	PK	1889
---------------------	----	------

CARGOS PÚBLICOS EXERCIDOS

PROMOTOR DE INGÁ	PB	1883	1883
CATEDRÁTICO, FACULDADE DE DIREITO DE RECIFE	PE	1891	1902
PROMOTOR INTERINO DE BOM JARDIM	PE	1886	1887
PROMOTOR EFETIVO DE CABO	PE	1886	1889
SECRETÁRIO DE GOVERNO DO GOVERNO VENÂNCIO NEIVA		1889	1890
MINISTRO DA JUSTIÇA E NEGÓCIOS INTERIORES NO GOVERNO DO PRESIDENTE CAMPOS SALLES		1898	1901
MINISTRO DO SUPREMO TRIBUNAL FEDERAL		1902	1905
PROCURADOR GERAL DA REPÚBLICA		1902	1905

OUTROS DADOS POLÍTICOS

ÓRFÃO AOS SETE ANOS, ASSISTIDO PELO PADRINHÃO, BARÃO DE LUCENA. ALUNO GRATUITO. PENSIONISTA DO GINÁSIO PERNAMBUCANO. PROFESSOR DA FACULDADE DE DIREITO DE RECIFE, 1891 A 1902. OPOSITOR DE FLORIANO PEIXOTO,

OUTROS DADOS POLÍTICOS

PRETENDEU DEIXAR A POLÍTICA. REALIZOU ENTRE 1894 E 1896, DUAS VIAGENS À EUROPA. COMO MINISTRO DA JUSTIÇA, DEU INÍCIO À ELABORAÇÃO DO CÓDIGO CIVIL. O CÓDIGO DE ENSINO, QUE INICIOU EM 1901, CRIOU RESISTÊNCIAS PROVOCANDO SEU PEDIDO DE DEMISSÃO EM AGOSTO DE 1901. FOI NOMEADO MINISTRO DO SUPREMO TRIBUNAL FEDERAL, POR CAMPOS SALLES, BEM COMO PROCURADOR-GERAL DA REPÚBLICA, EXERCENDO-OS CUMULATIVAMENTE ATÉ 1905. PRESIDIU, EM 1912, A JUNTA INTERNACIONAL DE JURISCONSULTOS, REUNIDA NO RIO DE JANEIRO. A CONVITE DO BARÃO DO RIO BRANCO, ELABOROU, EM 1909, O PROJETO DO CÓDIGO INTERNACIONAL PÚBLICO. FOI O ORADOR DO BANQUETE OFICIAL QUE HOMOLOGOU AS CANDIDATURAS RODRIGUES ALVES-DELFIN MOREIRA PARA PRESIDENTE E VICE-PRESIDENTE DA REPÚBLICA. EM DEZEMBRO DE 1918, FOI CONVIDADO PARA PARTICIPAR DA DELEGAÇÃO BRASILEIRA À CONFERÊNCIA DA PAZ, VERSAILLES, CHEFIADA POR RUI BARBOSA. COM A RENÚNCIA DESTA, ASSUMIU A CHEFIA. NAS ELEIÇÕES DE ABRIL DE 1919 PARA PRESIDENTE DA REPÚBLICA, EM DECORRÊNCIA DO FALECIMENTO DE RODRIGUES ALVES, EPITÁCIO FOI ELEITO VENCENDO RUI BARBOSA, SEU OPOSITOR. RETORNOU DA EUROPA COMO PRESIDENTE ELEITO. SEU MINISTÉRIO APRESENTOU UMA NOVIDADE NO PERÍODO REPUBLICANO: MINISTROS CIVIS NAS PASTAS MILITARES: PANDIÁ CALÓGERAS, GUERRA; RAUL SOARES, POSTERIORMENTE, JOÃO PEDRO VEIGA MIRANDA, MARINHA. AO TÉRMINO DO SEU PERÍODO PRESIDENCIAL, FOI ELEITO JUIZ DA CORTE INTERNACIONAL DE JUSTIÇA EM HAIA, NOVEMBRO DE 1923. EXERCEU O MANDATO ATÉ AGOSTO DE 1930. COMO SENADOR, PÔDE CONTRIBUIR PARA APROVAÇÃO DO PROJETO DO CÓDIGO CIVIL, TRANSFORMADO EM LEI EM 1 DE JANEIRO DE 1916. NO SEU SEGUNDO MANDATO DE SENADOR, FOI MEMBRO DA COMISSÃO DE JUSTIÇA E LEGISLAÇÃO. ASSUMIU A SENADORIA, NO PRIMEIRO MANDATO, AO 47 ANOS E O SEGUNDO MANDATO AOS 59 ANOS.

INFORMAÇÕES PESSOAIS

DATA NASCIMENTO: 23 05 1865 LOCAL: UMBUZEIRO - PB
 DATA FALECIMENTO: 13 02 1942 LOCAL: PETRÓPOLIS - RJ
 SEXO: MASCULINO RELIGIÃO: CATÓLICA INSTRUÇÃO: SUPERIOR

ESCOLARIDADE

PRIMÁRIO	LICEU PERNAMBUCANO	RECIFE - PE	1874 1876
SECUNDÁRIO	GINÁSIO PERNAMBUCANO	RECIFE - PE	1876 1881
SUPERIOR	FACULDADE DE DIREITO	OLINDA - PE	1882 1886

PROFISSÕES EXERCIDAS

ADVOGADO, JORNALISTA, FUNCIONÁRIO PÚBLICO, PROFESSOR UNIVERSITÁRIO

ATIVIDADE PRINCIPAL

MAGISTRATURA, JORNALISMO

INFORMAÇÕES FAMILIARES

FAMÍLIA PREEMINENTE: SIM

FORTUNA PESSOAL: A

INFORMAÇÕES FAMILIARES

NOME DO CONJUGE: FRANCISCA CHAGAS (I CÔNJUGE)
 NOME DA FAMÍLIA: CARLOS JUSTINIANO CHAGAS
 DATA DO CASAMENTO: 01 06 1894 LOCAL:
 NOME DO CONJUGE: MARIA DA CONCEIÇÃO M. SAYÃO (II CÔNJUGE)
 NOME DA FAMÍLIA: JOSÉ FRANCISCO MANSO SAYÃO
 DATA DO CASAMENTO: 08 11 1898 LOCAL:

FILIAÇÃO

NOME DA MÃE: HENRIQUETA BARBOSA DE LUCENA PESSOA
 NOME DO PAI: JOSÉ DA SILVA PESSOA

OUTROS DADOS FAMILIARES

HENRIQUE PEREIRA DE LUCENA, BARÃO DE LUCENA, PRESIDENTE DE PERNAMBUCO, ERA TIO MATERNO E PADRINHO. JOSÉ DA SILVA PESSOA (1861-1957), MARECHAL DO EXÉRCITO, IRMÃO MAIS VELHO. JOÃO PESSOA CAVALCANTI DE ALBUQUERQUE (1878-1930), ADVOGADO, MINISTRO DO STM, GOVERNADOR DA PARAÍBA (1928-30), SOBRINHO.

OBRAS PUBLICADAS

PESSOA, EPITÁCIO. PRESIDENTE DO BRASIL (1865-1942), 'O VETO; ASPECTOS CONSTITUCIONAIS DO ORÇAMENTO'. TIPOGRAFIA RIO DE JANEIRO, DASP, 1957. 39 P. COLABORAÇÃO DE AFRÂNIO DE MELLO FRANCO. SEPARATA DA REVISTA DO SERVIÇO PÚBLICO. PESSOA, EPITÁCIO. PRESIDENTE DO BRASIL (1865-1942). PROJECTO DE CÓDIGO DE DIREITO INTERNACIONAL PÚBLICO. TIPOGRAFIA RIO DE JANEIRO, IMPRENSA NACIONAL, 1911. 335 P. PESSOA, EPITÁCIO. 'PELA VERDADE'. TIPOGRAFIA RIO DE JANEIRO, EDITORA FRANCISCO ALVES, 1925. 694 P. (UNB). PESSOA, EPITÁCIO. PARECERES JURÍDICOS. TIPOGRAFIA RIO DE JANEIRO, INSTITUTO NACIONAL DO LIVRO, 1959. 2 V. IL. OBRAS COMPLETAS. V. 11/12. PESSOA, EPITÁCIO. 'PARECERES E CONSULTAS NA PROCURADORIA GERAL DA REPÚBLICA'. TIPOGRAFIA RIO DE JANEIRO, INSTITUTO NACIONAL DO LIVRO, 1955. 337 P. OBRAS COMPLETAS. V. 4 (SENADO E CÂMARA). PESSOA, EPITÁCIO. PARECERES LEGISLATIVOS (1914-1918). TIPOGRAFIA RIO DE JANEIRO, INSTITUTO NACIONAL DO LIVRO, 1957. 374 P. IL. OBRAS COMPLETAS. V. 6. (CÂMARA). PESSOA, EPITÁCIO. CORTE PERMANENTE DE JUSTIÇA INTERNACIONAL (1923- 1930). TIPOGRAFIA RIO DE JANEIRO, INSTITUTO NACIONAL DO LIVRO, 1960. 276 P. IL. (OBRAS COMPLETAS) V. 23. (CÂMARA). PESSOA, EPITÁCIO. NA COMISSÃO INTERNACIONAL DE JURISCONSULTOS AMERICANOS. TIPOGRAFIA RIO DE JANEIRO, INSTITUTO NACIONAL DO LIVRO, 1962. 323 P. (OBRAS COMPLETAS). V. 13. (CÂMARA). PESSOA, EPITÁCIO. DISCURSOS PARLAMENTARES. TIPOGRAFIA RIO DE JANEIRO, INSTITUTO NACIONAL DO LIVRO, 1955. 2 V. IL. (OBRAS COMPLETAS). V. 1 E 7. (CÂMARA). PESSOA, EPITÁCIO. LAUDOS ARBITRAIS. TIPOGRAFIA RIO DE JANEIRO, INSTITUTO NACIONAL DO LIVRO, 1961. 148 P. IL. (OBRAS COMPLETAS). V. 16. (CÂMARA). PESSOA, EPITÁCIO. ACÓRDÃOS E VOTOS NO SUPREMO TRIBUNAL FEDERAL. REGIMENTO INTERNO. TIPOGRAFIA RIO DE JANEIRO, INSTITUTO NACIONAL DO LIVRO. (OBRAS COMPLETAS). V. 3. (CÂMARA). PESSOA, EPITÁCIO. NO MINISTÉRIO DA JUSTIÇA. TIPOGRAFIA RIO DE JANEIRO, INSTITUTO NACIONAL DO LIVRO,

OBRAS PUBLICADAS

1959. 658 P. IL. (OBRAS COMPLETAS). V. 5. (CÂMARA). PESSOA, EPITÁCIO. MENSAGENS AO CONGRESSO. TIPOGRAFIA RIO DE JANEIRO, INSTITUTO NACIONAL DO LIVRO, 1956. 621 P. IL. (OBRAS COMPLETAS). V. 17. (CÂMARA). PESSOA, EPITÁCIO. DISCURSOS PARLAMENTARES. SELEÇÃO E INTRODUÇÃO JOSÉ OCTÁVIO. TIPOGRAFIA BRASÍLIA, CÂMARA DOS DEPUTADOS, 1978. 453 P. IL. (PERFIS PARLAMENTARES 7). (CÂMARA, MINISTÉRIO DA JUSTIÇA). PESSOA, EPITÁCIO. QUESTÕES FORENSES. TIPOGRAFIA RIO DE JANEIRO, INSTITUTO NACIONAL DO LIVRO, 1958. 3 V. IL. (OBRAS COMPLETAS) V. 8-10. (CÂMARA). MENSAGENS ESPECIAIS: VETOS, DISCURSOS, NOTAS E DESPACHOS. TIPOGRAFIA RIO DE JANEIRO, INSTITUTO NACIONAL DO LIVRO, 1956. 595 P. IL. (OBRAS COMPLETAS) V. 18. (CÂMARA). PESSOA, EPITÁCIO. PELA VERDADE. TIPOGRAFIA RIO DE JANEIRO, INSTITUTO NACIONAL DO LIVRO, 1957. 2 V. IL. (OBRAS COMPLETAS) V. 21/22. (CÂMARA). PESSOA, EPITÁCIO. LIMITES ENTRE O AMAZONAS E O PARÁ. CAUSA ORIGINÁRIA N. 23. MEMORIAL DO AMAZONAS. TIPOGRAFIA DO RIO DE JANEIRO, PONGETTI, 1927. 178 P. (SUPREMO TRIBUNAL FEDERAL). PESSOA, EPITÁCIO. CONFERÊNCIA DA PAZ, DIPLOMACIA E DIREITO INTERNACIONAL. TIPOGRAFIA RIO DE JANEIRO, INSTITUTO NACIONAL DO LIVRO, 1961. 221 P. IL. (OBRAS COMPLETAS) V. 14. (SENADO, CÂMARA). PESSOA, EPITÁCIO. A FRONTEIRA ORIENTAL DO AMAZONAS. TIPOGRAFIA RIO DE JANEIRO, IMPRENSA NACIONAL, 1917. 406 P. IL. PESSOA, EPITÁCIO. TERRENOS DE MARINHA. AÇÃO DE REIVINDICAÇÃO MOVIDA PELOS ESTADOS DA BAHIA E DO ESPÍRITO SANTO CONTRA A UNIÃO FEDERAL, RAZÕES FINAIS OFERECIDAS EM DEFESA DOS DIREITOS DA UNIÃO. TIPOGRAFIA RIO DE JANEIRO, IMPRENSA NACIONAL, 1984. 1 V. PESSOA, EPITÁCIO. AS OBRAS DO NORDESTE. RIO DE JANEIRO, S. ED., 1925. 97 P. PESSOA, EPITÁCIO. NA POLÍTICA DA PARAÍBA. (1912-1935). INSTITUTO NACIONAL DO LIVRO. (SENADO, CÂMARA). PESSOA, EPITÁCIO. DEFESAS DIVERSAS. TIPOGRAFIA RIO DE JANEIRO, INSTITUTO NACIONAL DO LIVRO, 1965. 369 P. IL. (OBRAS COMPLETAS) V. 23. (CÂMARA). PESSOA, EPITÁCIO. PRIMEIROS TEMPOS. TIPOGRAFIA RIO DE JANEIRO, INSTITUTO NACIONAL DO LIVRO, 1965. 265 P. IL. (OBRAS COMPLETAS V. 2). (CÂMARA). PESSOA, EPITÁCIO. JOÃO PESSOA; ALIANÇA LIBERAL; PRINCESA. TIPOGRAFIA RIO DE JANEIRO, INSTITUTO NACIONAL DO LIVRO, 1965. 135 P. IL. (OBRAS COMPLETAS, V. 24). (CÂMARA). PESSOA, EPITÁCIO. REVOLUÇÃO DE OUTUBRO DE 1938 E REPÚBLICA NOVA. TIPOGRAFIA RIO DE JANEIRO, INSTITUTO NACIONAL DO LIVRO, 1965. 135 P. IL. (OBRAS COMPLETAS, V. 25). (CÂMARA). PESSOA, EPITÁCIO. MISCELÂNEA: CARTAS, TELEGRAMAS, DISCURSOS, ENTREVISTAS, BRINDES, AUTÓGRAFOS, PREFÁCIOS, TRADUÇÕES, VERSOS. TIPOGRAFIA RIO DE JANEIRO, INSTITUTO NACIONAL DO LIVRO, 1965. 185 P. IL. (OBRAS COMPLETAS, V. 28). (CÂMARA). DEFESAS DIVERSAS. TIPOGRAFIA RIO DE JANEIRO, INSTITUTO NACIONAL DO LIVRO, 1965. 369 P. IL. (OBRAS COMPLETAS, V. 19). (CÂMARA).

REFERÊNCIAS BIBLIOGRÁFICAS

BITAR, ORLANDO. 'EPITÁCIO PESSOA, JURISTA'. TIPOGRAFIA BELÉM, INSTITUTO DOS ADVOGADOS DO PARÁ, 1965. 14 P. SEPARATA DO BOLETIM NÚMERO 3 DO INSTITUTO DOS ADVOGADOS DO PARÁ. BRASIL-PRESIDENTES, 1919-1922. MENSAGEM APRESENTADA AO CONGRESSO NACIONAL NA ABERTURA DA SEGUNDA SESSÃO DA DÉCIMA PRIMEIRA LEGISLATURA PELO PRESIDENTE DA REPÚBLICA EPITÁCIO PESSOA. TIPOGRAFIA RIO DE JANEIRO, IMPRENSA

REFERÊNCIAS BIBLIOGRÁFICAS

NACIONAL, 1922. 196 P. IL. BRASIL-PRESIDENTES, 1919-1922. MENSAGEM APRESENTADA AO CONGRESSO NACIONAL NA ABERTURA DA TERCEIRA SESSÃO DA DÉCIMA LEGISLATURA PELO PRESIDENTE DA REPÚBLICA EPITÁCIO PESSOA. TIPOGRAFIA RIO DE JANEIRO, IMPRENSA NACIONAL, 1920. 228 P. IL. RAJA GABAGLIA, LAURITA PESSOA. 1982. EPITÁCIO PESSOA, 1865-1942. TIPOGRAFIA RIO DE JANEIRO, JOSÉ OLYMPIO, 1951. 2 V. IL. (COLEÇÃO DOCUMENTOS BRASILEIROS, 67/67A). BRASIL-PRESIDENTES, 1918-1922. DELPHIM MOREIRA, EPITÁCIO PESSOA. TIPOGRAFIA BRASÍLIA, CÂMARA DOS DEPUTADOS, 1918. 716 P. (DOCUMENTOS PARLAMENTARES, 71). BRASIL-PRESIDENTES, 1919-1922. A NAÇÃO: O GOVERNO DE 1919-1922; EXPOSIÇÃO FEITA POR EPITÁCIO PESSOA. TIPOGRAFIA RIO DE JANEIRO, IMPRENSA NACIONAL, 1922. 145 P. BRASIL-PRESIDENTE, 1919. (DELPHIM MOREIRA) MENSAGENS PRESIDENCIAIS: PRESIDÊNCIA DELPHIM MOREIRA (1919) E PRESIDÊNCIA EPITÁCIO PESSOA (1920-1922). BRASÍLIA, CÂMARA DOS DEPUTADOS, 1978. 727 P. DOCUMENTOS PARLAMENTARES, 71. BRASIL. SUPREMO TRIBUNAL FEDERAL. CENTENÁRIO DE EPITÁCIO PESSOA. TIPOGRAFIA BRASÍLIA, SUPREMO TRIBUNAL FEDERAL, 1965. 27 P. CARVALHO FILHO, ALOYSIO DE. TIPOGRAFIA BRASÍLIA, SENADO FEDERAL, 1965. EPITÁCIO PESSOA/ALOYSIO DE CARVALHO FILHO. TIPOGRAFIA BRASÍLIA, SENADO FEDERAL, 1965. DISCURSO LIDO NO SENADO NA SESSÃO DE 21 DE MAIO DE 1965. TRIGUEIRO, OSWALDO. EPITÁCIO PESSOA. REVISTA FORENSE, V. 211, N. 745/747, PP. 379 A 381, JULHO, SETEMBRO 1965. VALLADÃO, HAROLDO. EPITÁCIO PESSOA, A CODIFICAÇÃO DO DIREITO INTERNACIONAL, DIGESTO ECONÔMICO, V. 35, N. 261, P. 21, 1 30 MAIO E JUNHO 1978. SENADO. ILUSTRAÇÃO: GOMES DE CASTRO, AUGUSTO OLYMPIO. O SENADO FEDERAL DE 1898 A 1927. RIO DE JANEIRO. S.ED. P. 76.

12

Date	Particulars	Debit	Credit
1880	To Balance		100.00
1881	By Cash	50.00	
1882	By Cash	75.00	
1883	By Cash	25.00	
1884	By Cash	100.00	
1885	By Cash	50.00	
1886	By Cash	75.00	
1887	By Cash	25.00	
1888	By Cash	100.00	
1889	By Cash	50.00	
1890	By Cash	75.00	
1891	By Cash	25.00	
1892	By Cash	100.00	
1893	By Cash	50.00	
1894	By Cash	75.00	
1895	By Cash	25.00	
1896	By Cash	100.00	
1897	By Cash	50.00	
1898	By Cash	75.00	
1899	By Cash	25.00	
1900	By Cash	100.00	
1901	By Cash	50.00	
1902	By Cash	75.00	
1903	By Cash	25.00	
1904	By Cash	100.00	
1905	By Cash	50.00	
1906	By Cash	75.00	
1907	By Cash	25.00	
1908	By Cash	100.00	



SENADOR: ERNANI DO AMARAL PEIXOTO

(AMARAL PEIXOTO)

ESTADO: RIO DE JANEIRO

SEGUNDA REPÚBLICA

MANDATOS ELETIVOS E SIMILARES

DEPUTADO FEDERAL	1945	1951		
GOVERNADOR	1951	1955	RJ	NITERÓI
DEPUTADO FEDERAL	1962	1966	RJ	
DEPUTADO FEDERAL	1966	1970	RJ	
SENADOR	01 02 1971	31 01 1979	RJ	
SENADOR	1979	1987	RJ	

TOTAL DE MANDATOS: 6

TOTAL DE ANOS: 32

SUPLENTES

ALBERTO LAVINAS

PARTIDOS POLÍTICOS

PARTIDO AUTONOMISTA	
PARTIDO SOCIAL DEMOCRÁTICO	PSD
MOVIMENTO DEMOCRÁTICO BRASILEIRO	MDB
PARTIDO DEMOCRÁTICO SOCIAL	PDS

CARGOS PÚBLICOS EXERCIDOS

INTERVENTOR FEDERAL, 1937-45	RJ	
CHEFE DO SERVIÇO DE ABASTECIMENTO E COORDENAÇÃO DA MOBILIZAÇÃO ECONÔMICA E PRESIDENTE DO COMITÊ INTERALIADO		1942
MINISTRO DO TCU		1942
EMBAIXADOR DO BRASIL EM WASHINGTON - USA		1942
MINISTRO DA VIAÇÃO E OBRAS PÚBLICAS		1961
MINISTRO EXTRAORDINÁRIO DA REFORMA		1966
		1956
		1959
		1961

CARGOS PÚBLICOS EXERCIDOS

ADMINISTRATIVA		1963
AJUDANTE DE ORDENS DO PRESIDENTE GETÚLIO VARGAS		
	1933	1937

OUTROS DADOS POLÍTICOS

PRESIDENTE DA COMISSÃO ESPECIAL PARA O PROBLEMA DA HABITAÇÃO POPULAR. PRESIDENTE DA COMISSÃO ESPECIAL PARA ESTUDO DOS PROBLEMAS DA PRODUÇÃO AGRÍCOLA. PRESIDENTE DA COMISSÃO ENCARREGADA DA NOVA LEGISLAÇÃO DO BANCO NACIONAL DA HABITAÇÃO (1964-65). PARTICIPOU DAS COMISSÕES DE FINANÇAS, DE ORÇAMENTO, DE RELAÇÕES EXTERIORES. PRESIDENTE DA COMISSÃO DE ECONOMIA. ELEITO SENADOR EM 1978. MEMBRO DAS COMISSÕES DE AGRICULTURA, ECONOMIA E FINANÇAS. PRESIDENTE DA COMISSÃO DE SERVIÇO PÚBLICO DO SENADO FEDERAL. REPRESENTOU O SENADO NO XXVI CONGRESSO DA CÂMARA DE COMÉRCIO INTERNACIONAL REALIZADO NA CIDADE DO RIO DE JANEIRO, 1973. REPRESENTOU O SENADO NAS REUNIÕES DA ACADEMIA BRASILEIRA DE LETRAS COMEMORATIVAS DO SESQUICENTENÁRIO DO CONGRESSO NACIONAL, 1973. REPRESENTOU O SENADO NA CERIMÔNIA DE TRANSLAÇÃO DOS RESTOS MORTAIS DE JOSÉ DO PATROCÍNIO, CAMPOS, 1974. EM 1973, FOI REELEITO PRESIDENTE DA COMISSÃO DE SERVIÇO PÚBLICO CIVIL E MEMBRO DAS COMISSÕES DE AGRICULTURA E DE FINANÇAS DO SENADO FEDERAL. EM 1975, FOI PRESIDENTE DA COMISSÃO DE FINANÇAS E ORÇAMENTO. MEMBRO TITULAR DA COMISSÃO DE SEGURANÇA NACIONAL. EM 1977, FOI ELEITO SEGUNDO VICE-PRESIDENTE DA MESA DIRETORA DO SENADO. EM 1 DE SETEMBRO DE 1978, REUNIDO O COLÉGIO ELEITORAL DO ESTADO, FOI REELEITO SENADOR E TOMOU POSSE EM FEVEREIRO DE 1979. PARA O BIÊNIO 1979-1980. FOI ELEITO MEMBRO TITULAR DAS COMISSÕES DE RELAÇÕES EXTERIORES E DE FINANÇAS E SUPLENTE DA COMISSÃO DE AGRICULTURA. MISSÕES NO EXTERIOR: COMO GUARDA-MARINHA, VISITOU A REPÚBLICA DO URUGUAI (1927); ASSISTENTE NAVAL DO CHEFE DA DELEGAÇÃO À CONFERÊNCIA DE DESARMAMENTO EM GENEBRA (1932); FAZENDO PARTE DA COMITIVA DO PRESIDENTE GETÚLIO VARGAS, FOI À REPÚBLICA ARGENTINA E AO URUGUAI (1935); VISITOU OS ESTADOS UNIDOS (1941-1956). ENCARREGADO DAS NEGOCIAÇÕES COMERCIAIS NA MISSÃO OSWALDO ARANHA, CHILE (1941). COMO EMBAIXADOR DO BRASIL EM WASHINGTON, ACOMPANHOU O PRESIDENTE JUSCELINO KUBITSCHEK À REUNIÃO DOS PRESIDENTES AMERICANOS NO PANAMÁ (1956). DELEGADO DO BRASIL À CONFERÊNCIA ECONÔMICA PAN-AMERICANA, BUENOS AIRES (1959). A CONVITE DO GOVERNO, VISITOU A UNIÃO SOVIÉTICA (1966). MEMBRO DAS DELEGAÇÕES DO BRASIL ÀS CONFERÊNCIAS INTERPARLAMENTARES, EM PARIS (1971), MADRID (1976) E SÓFIA (1977). REPRESENTOU O SENADO NA PRIMEIRA CONFERÊNCIA DO PARLAMENTO LATINO-AMERICANO E EUROPEU, REALIZADA EM BOGOTÁ, COLÔMBIA, 1974. REPRESENTOU O SENADO NAS LXIII E LXIV CONFERÊNCIAS INTERPARLAMENTARES REALIZADAS EM MADRI, ESPANHA, 1976 E EM SÓFIA, BULGÁRIA, EM 1977.

CONDECORAÇÕES RECEBIDAS

GRANDE OFICIAL DA ORDEM DO MÉRITO NAVAL, MILITAR E AERONÁUTICO. GRÃ-CRUZ DA ORDEM SOBERBA DE MALTA. GRÃ-CRUZ DA ORDEM DO MÉRITO DO PERU, CHILE, LÍBANO E NICARÁGUA. MEDALHA DE PRATA DA POLÔNIA RESTITUTA. CAVALEIRO DA COROA DA ITÁLIA. OFICIAL DA ORDEM DO MÉRITO

SENADORES BRASILEIROS.	BRASÍLIA, SENADO FEDERAL,	1986
------------------------	---------------------------	------

CONDECORAÇÕES RECEBIDAS

DA BOLÍVIA. MEDALHAS TAMANDARÉ, RIO BRANCO, PACIFICADOR E KOELER E JOSÉ BONIFÁCIO. GRANDE OFICIAL DA ORDEM DO RIO BRANCO. GRANDE OFICIAL DA ORDEM DO CONGRESSO NACIONAL (1973/74).

INFORMAÇÕES PESSOAIS

DATA NASCIMENTO: 14 07 1985 LOCAL: RIO DE JANEIRO - RJ
SEXO: MASCULINO RELIGIÃO: INSTRUÇÃO: UNIVERSITÁRIA

ESCOLARIDADE

SECUNDÁRIO COLÉGIO SANTO INÁCIO RIO DE JANEIRO
SUPERIOR ESCOLA NAVAL RIO DE JANEIRO

PROFISSÕES EXERCIDAS

OFICIAL DA MARINHA BRASILEIRA, ENGENHEIRO GEÓGRAFO E FAZENDEIRO

ATIVIDADE PRINCIPAL

OFICIAL DA MARINHA BRASILEIRA

INFORMAÇÕES FAMILIARES

NOME DO CONJUGE: ALZIRA VARGAS DO AMARAL PEIXOTO
NOME DA FAMÍLIA: GETÚLIO DORNELLES VARGAS
DATA DO CASAMENTO: 1939 LOCAL: RIO DE JANEIRO - RJ

FILIAÇÃO

NOME DA MÃE: ALICE MONTEIRO DO AMARAL PEIXOTO
NOME DO PAI: AUGUSTO DO AMARAL PEIXOTO

OUTROS DADOS FAMILIARES

SUA ESPOSA É FILHA DO EX-PRESIDENTE GETÚLIO VARGAS.

OBRAS PUBLICADAS

A REFORMA ADMINISTRATIVA. EXPOSIÇÃO DE MOTIVOS. (1963). DISCURSO (1945). DEZOITO MESES NO MINISTÉRIO DA VIAÇÃO E OBRAS PÚBLICAS (1968). SENADORES, DADOS BIOGRÁFICOS. QUADRAGÉSIMA SÉTIMA LEGISLATURA, 1983 1987. SUBSECRETARIA DE ARQUIVO. SENADO FEDERAL, BRASÍLIA - DF.

REFERÊNCIAS BIBLIOGRÁFICAS

ILUSTRAÇÃO: SUBSECRETARIA DE ARQUIVO. DADOS BIOGRÁFICOS DOS SENADORES DE 1979 A 1983. BRASÍLIA, SENADO FEDERAL.

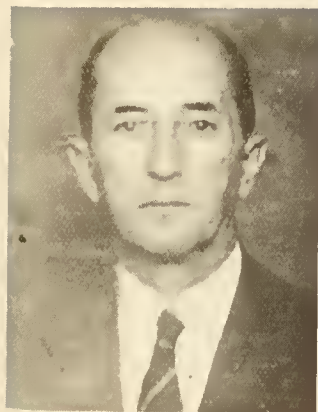

SENADOR: ERNESTO DORNELLES

ESTADO: RIO GRANDE DO SUL

SEGUNDA REPÚBLICA

MANDATOS ELETIVOS E SIMILARES

SENADOR	19	09	1946	31	01	1951	RS
GOVERNADOR			1951			1955	RS

TOTAL DE MANDATOS: 2
TOTAL DE ANOS: 9

SUPLENTES

CARLOS ALBERTO SINCH

PARTIDOS POLÍTICOS

PARTIDO SOCIAL DEMOCRÁTICO PSD

CARGOS PÚBLICOS EXERCIDOS

INTERVENTOR FEDERAL NO RS	RS	1943	1945
MINISTRO DA AGRICULTURA		1956	
CHEFE DE POLÍCIA EM MINAS GERAIS	MG	1936	1942

OUTROS DADOS POLÍTICOS

PARTICIPOU DA CONSTITUINTE DE 1946. UM DOS FUNDADORES DO PSD, PARTICIPANDO DA 'ALA AUTONOMISTA DO PSD', DANDO APOIO A GETÚLIO VARGAS. PARTICIPOU DA REVOLUÇÃO DE 30. NO SENADO: MEMBRO DAS COMISSÕES DAS FORÇAS ARMADAS, VIAÇÃO E OBRAS PÚBLICAS. APRESENTADO NA CONVENÇÃO DO PTB PARA GOVERNADOR DO ESTADO (1951).

INFORMAÇÕES PESSOAIS

DATA NASCIMENTO: 20 09 1897 LOCAL: SÃO BORJA - RS

INFORMAÇÕES PESSOAIS

DATA FALECIMENTO: 30 07 1964 LOCAL: RIO DE JANEIRO - RJ
 SEXO: MASCULINO RELIGIÃO: CATÓLICA INSTRUÇÃO: SUPERIOR

ESCOLARIDADE

SUPERIOR ESCOLA MILITAR DO
 REALENGO RIO DE JANEIRO 1921

PROFISSÕES EXERCIDAS

MILITAR E FAZENDEIRO

ATIVIDADE PRINCIPAL

MILITAR

INFORMAÇÕES FAMILIARES

FAMÍLIA PREMINENTE: SIM FORTUNA PESSOAL: A
 NOME DO CONJUGE: FABIÓLA PINTO DORNELLES

FILIAÇÃO

NOME DA MÃE: AMÉLIA RODRIGUES DORNELLES
 NOME DO PAI: GENERAL ERNESTO FRANCISCO DORNELLES

OUTROS DADOS FAMILIARES

FAMÍLIA DE PROPRIETÁRIOS RURAIS, PARENTES DE GETÚLIO VARGAS (PRIMO-IRMÃO DO SENADOR).

OBRA PUBLICADAS

O VINTE E NOVE DE OUTUBRO NO SENADO FEDERAL. DISCURSO PROFERIDO NO SENADO A 26-10-1948. IMPRENSA NACIONAL, RIO DE JANEIRO, 1948.

REFERÊNCIAS BIBLIOGRÁFICAS

FERREIRA FILHO, ARTHUR. NOMES TUTELARES DO ENSINO RIO-GRANDENSE. IEL/DAC/SEC, PORTO ALEGRE, 1977. MARTINS, ARI. ESCRITORES DO RIO GRANDE DO SUL. CO-EDIÇÕES UFRGS/IEL DAC/SEC, PORTO ALEGRE, 1978. SERVIÇO DE IMPRENSA DO PALÁCIO DO GOVERNO DO RIO GRANDE DO SUL (03-12-1952). REVISTA ARGENTINA INDUSTRIAL (1952, N. 23). DIÁRIO DE NOTÍCIAS, PORTO ALEGRE, 31-01-1951. CORREIO DO POVO, PORTO ALEGRE, 31-07-1964. PP. 14 E 16. GRANDE ENCICLOPÉDIA DELTA LAROUSSE V. 5 P. 2268. ILUSTRAÇÃO: ARQUIVO DA SUBSECRETARIA DO PESSOAL DO SENADO FEDERAL.



SENADOR: ESTEVÃO JOSÉ CARNEIRO DA CUNHA

(CARNEIRO DA CUNHA)

ESTADO: PARAÍBA

IMPÉRIO

MANDATOS ELETIVOS E SIMILARES

SENADOR 21 06 1826 12 10 1832 PB

TOTAL DE MANDATOS: 1

TOTAL DE ANOS: 6

OUTROS DADOS POLÍTICOS

ERA OFICIAL DO EXÉRCITO. PARTICIPOU DA REVOLUÇÃO DE 1817 DE PERNAMBUCO. FOI LIBERAL, INICIALMENTE. VOTOU CONTRA A VITALICIEDADE DO SENADO. FOI O PRIMEIRO A SE MANIFESTAR, NO SENADO, QUANDO DA ABDICAÇÃO DE D. PEDRO I, QUE SE DESSE CONHECIMENTO DA MESMA AO IMPÉRIO, E ÀS NAÇÕES ESTRANGEIRAS E QUE SE NOMEASSE UMA REGÊNCIA IMEDIATAMENTE. 07-04-1831.

INFORMAÇÕES PESSOAIS

DATA NASCIMENTO:

LOCAL: RECIFE - PE

DATA FALECIMENTO: 12 10 1832

LOCAL: RIO DE JANEIRO

SEXO: MASCULINO

RELIGIÃO: CATÓLICA

INSTRUÇÃO: SUPERIOR

ATIVIDADE PRINCIPAL

MILITAR

FILIAÇÃO

NOME DO PAI: JOÃO CARNEIRO DA CUNHA

REFERÊNCIAS BIBLIOGRÁFICAS

RIO BRANCO. EFEMÉRIDES BRASILEIRAS, SENADO.



SENADOR: ESTEVÃO RIBEIRO DE REZENDE

MARQUÊS DE VALENÇA

ESTADO: MINAS GERAIS

IMPÉRIO

MANDATOS ELETIVOS E SIMILARES

CONSTITUINTE DE 1823	03 05 1823 12 11 1823	MG
SENADOR	04 05 1826 08 07 1856	MG

TOTAL DE MANDATOS: 2
TOTAL DE ANOS: 30

PARTIDOS POLÍTICOS

PARTIDO CONSERVADOR PCI

CARGOS PÚBLICOS EXERCIDOS

JUIZ DE FORA EM PALMELA, PORTUGAL		1808	
JUIZ DE FORA EM SÃO PAULO	SP	1810	
INTENDENTE DOS DIAMANTES, SERRO FRIO	MG	1816	1826
DESEMBARGADOR DA RELAÇÃO DA BAHIA	BA	1816	
AJUDANTE DO INTENDENTE GERAL DA POLÍCIA	RJ	1817	
DESEMBARGADOR NA CASA DA SUPPLICAÇÃO	RJ	1817	
SUPERINTENDENTE GERAL DOS CONTRABANDOS			1821
INTENDENTE GERAL DA POLÍCIA			1823
MINISTRO DO IMPÉRIO DO TERCEIRO GABINETE DO PRIMEIRO IMPÉRIO		1824	1825
DESEMBARGADOR DO PAÇO, EFETIVO			1826
MINISTRO DA JUSTIÇA DO SEXTO GABINETE DO PRIMEIRO IMPÉRIO		1827	1827
PRESIDENTE DO SENADO		1841	1841

OUTROS DADOS POLÍTICOS

TABELIÃO DE NOTAS E DO JUDICIAL DE SÃO JOÃO DEL REY. COMO JUIZ DE

OUTROS DADOS POLÍTICOS

FORA, PRESIDIU O SENADO DA CÂMARA DE SÃO PAULO. FOI DESIGNADO DESEMBARGADOR DA RELAÇÃO DA BAHIA, PERMANECENDO EM MINAS GERAIS. ACOMPANHOU D. PEDRO À PROVÍNCIA DE MINAS GERAIS, EM 1822, COMO SECRETÁRIO DE ESTADO ITINERANTE. FOI ELEITO POR MINAS GERAIS PARA O CONSELHO DE PROCURADORES E, LOGO DEPOIS, PARA A CONSTITUINTE DE 1823. FOI MINISTRO NO TERCEIRO GABINETE SUBSTITUINDO JOÃO SEVERIANO MACIEL DA COSTA, MARQUÊS DE QUELUZ. JÁ MAGISTRADO, EM 1826, TORNOU-SE DESEMBARGADOR DO PAÇO. EM 1848, D. PEDRO II, SEU HÓSPEDE, ANO QUE TORNOU-SE MARQUÊS. HAVIA SIDO MINISTRO DA JUSTIÇA NO SEXTO GABINETE DO PRIMEIRO IMPÉRIO, CUJO MINISTRO DO IMPÉRIO ERA JOSÉ FELICIANO FERNANDES PINHEIRO, VISCONDE DE SÃO LEOPOLDO. FOI CARAMURU APÓS A RENÚNCIA DE D. PEDRO I. PARTICIPOU ATIVAMENTE DO GOLPE DA MAIORIDADE. NO SENADO, FOI SEGUNDO SECRETÁRIO, 1826; TERCEIRO SECRETÁRIO, 1831, 1835; PRIMEIRO SECRETÁRIO, 1832, 1833, 1836, 1837, 1838; VICE-PRESIDENTE, 1848; PRESIDENTE, 1841. PROPRIETÁRIO RURAL NA PROVÍNCIA DO RIO DE JANEIRO, COMARCA DE VALENÇA, ONDE INTRODUZIU COMO MEEIROS IMIGRANTES ALEMÃES. FOI SENADOR ENTRE OS 49 E 79 ANOS.

INFORMAÇÕES PESSOAIS

DATA NASCIMENTO: 28 07 1777 LOCAL: PRADOS - RIO DAS MORTES - MG
 DATA FALECIMENTO: 08 07 1856 LOCAL: RIO DE JANEIRO - RJ
 SEXO: MASCULINO RELIGIÃO: CATÓLICA INSTRUÇÃO: SUPERIOR

ESCOLARIDADE

DIREITO UNIVERSIDADE DE COIMBRA PORTUGAL

PROFISSÕES EXERCIDAS

PROPRIETÁRIO RURAL, FUNCIONÁRIO PÚBLICO

ATIVIDADE PRINCIPAL

MAGISTRATURA, AGRICULTURA

INFORMAÇÕES FAMILIARES

FAMÍLIA PREEMINENTE: SIM FORTUNA PESSOAL: A
 NOME DO CONJUGE: ILÍDIA MAFALDA DE SOUZA QUEIROZ
 NOME DA FAMÍLIA: BRIGADEIRO LUIZ ANTÔNIO DE SOUZA QUEIROZ

FILIAÇÃO

NOME DA MÃE: JOSEFA MARIA DE RESENDE
 NOME DO PAI: SEVERINO RIBEIRO

OUTROS DADOS FAMILIARES

SEU FILHO, GERALDO RIBEIRO DE SOUZA REZENDE, TAMBÉM POLÍTICO DO

OUTROS DADOS FAMILIARES

PARTIDO CONSERVADOR, FOI AGRACIADO COM O TÍTULO DE BARÃO DE RESENDE. SEU FILHO, RECONHECIDO PELO MARQUÊS, ESTEVÃO RIBEIRO DE REZENDE, FOI AGRACIADO COM O TÍTULO DE BARÃO DE LORENA (SEGUNDO), TENDO SIDO PRESIDENTE DA PROVÍNCIA DE MATO GROSSO E DEPUTADO GERAL POR GOIÁS.

REFERÊNCIAS BIBLIOGRÁFICAS

NOGUEIRA, OCTACIANO & FIRMO, JOÃO SERENO. PARLAMENTARES DO IMPÉRIO. SENADO FEDERAL, BRASÍLIA, 1979. 2 V. IL. (MINISTÉRIO DA JUSTIÇA, SENADO, CÂMARA). TAUNAY, AFFONSO D'ESCRAGNOLLE. GRANDES VULTOS DA INDEPENDÊNCIA. RIO BRANCO. EFEMÉRIDES BRASILEIRAS. LYRA, A. TAVARES DE. INSTITUIÇÕES POLÍTICAS DO IMPÉRIO. SENADO FEDERAL, BRASÍLIA, 1979. 349 P. (SENADO, CÂMARA). VEIGA, JOSÉ PEDRO XAVIER DA. EFEMÉRIDES MINEIRAS. SISSON, S.A. GALERIA DOS BRASILEIROS ILUSTRES (OS CONTEMPORÂNEOS). SÃO PAULO, 1948. 2 V. GALVÃO, RAMIZ. CATÁLOGO DA EXPOSIÇÃO DE HISTÓRIA DO BRASIL. MACEDO, JOAQUIM MANUEL DE. ANO BIOGRÁFICO BRASILEIRO. SENADO FEDERAL. DADOS BIOGRÁFICOS DOS PRESIDENTES DO SENADO FEDERAL, BRASÍLIA, 1981. DIÁRIO DA ASSEMBLÉIA-GERAL CONSTITUINTE E LEGISLATIVA DO IMPÉRIO DO BRASIL. SENADO FEDERAL (EDIÇÃO FAC-SIMILE) OBRA COMEMORATIVA DO SESQUICENTENÁRIO DA INSTITUIÇÃO PARLAMENTAR SEM DATA. MENEZES, ADOLFO BEZERRA DE. O MARQUÊS DE VALENÇA: ESBOÇO BIOGRÁFICO RIO DE JANEIRO, 1856. RESENDE, ESTEVÃO RIBEIRO DE SOUZA. O MARQUÊS DE VALENÇA. SÃO PAULO, 1922. ILUSTRAÇÃO: SISSON, SEBASTIÃO AUGUSTO. GALERIA DOS BRASILEIROS ILUSTRES. SÃO PAULO. MARTINS, 1948. V. I. P. 91.



SENADOR: ETELVINO LINS DE ALBUQUERQUE

(ETELVINO LINS)

ESTADO: PERNAMBUCO

SEGUNDA REPÚBLICA

MANDATOS ELETIVOS E SIMILARES

SENADOR CONSTITUINTE	1946	12	12	1952	PE
GOVERNADOR	1952			1955	PE
DEPUTADO FEDERAL	1959			1963	PE
DEPUTADO FEDERAL	1971			1975	PE

TOTAL DE MANDATOS: 5

TOTAL DE ANOS: 18

SUPLENTES

DJÁCY FALCÃO BRINDEIRO

PARTIDOS POLÍTICOS

PARTIDO SOCIAL DEMOCRÁTICO	PSD	1946	1963
ALIANÇA RENOVADORA NACIONAL	ARENA	1967	1979

CARGOS PÚBLICOS EXERCIDOS

PROMOTOR PÚBLICO EM GOIANA	PE	1931	1932
PROMOTOR PÚBLICO EM CARUARU	PE	1933	1934
SEGUNDO-DELEGADO AUXILIAR, RECIFE	PE	1934	
PRIMEIRO-DELEGADO AUXILIAR, RECIFE	PE	1935	
SECRETÁRIO DE GOVERNO	PE	1937	
SECRETÁRIO DE SEGURANÇA PÚBLICA	PE	1937	1945
INTERVENTOR	PE	1945	
MINISTRO DO TRIBUNAL DE CONTAS DA UNIÃO		1955	1959

OUTROS DADOS POLÍTICOS

PARTICIPOU DA REVOLUÇÃO DE 1938, PERTENCENDO À ALIANÇA LIBERAL.

SENADORES BRASILEIROS. BRASÍLIA, SENADO FEDERAL, 1986

OUTROS DADOS POLÍTICOS

PARTICIPOU DA REPRESSÃO À INSURREIÇÃO COMUNISTA DE RECIFE, PE (1935); VICE-PRESIDENTE DO PSD, PE (1946); PARTICIPOU DOS TRABALHOS DA CONSTITUINTE (1946). NO SENADO, FOI MEMBRO DA COMISSÃO DE CONSTITUIÇÃO E JUSTIÇA E PRIMEIRO SECRETÁRIO DA MESA (1951-52). RENUNCIOU AO MANDATO DE SENADOR (12-12-1952) PARA ASSUMIR O GOVERNO DE PERNAMBUCO (1952-55). CANDIDATO À PRESIDÊNCIA DA REPÚBLICA PELA UDN (1955), RENUNCIOU EM FAVOR DA CANDIDATURA JUAREZ TÁVORA, NA CÂMARA DOS DEPUTADOS, FOI MEMBRO DA COMISSÃO DE CONSTITUIÇÃO E JUSTIÇA; DEPUTADO FEDERAL, EM 1959, ELEITO PELA COLIGAÇÃO PSD, PDC, PRT, PST E PL; EM 1971, PELA ARENA. MEMBRO DA DELEGAÇÃO BRASILEIRA À CONFERÊNCIA DA UNIÃO INTERPARLAMENTAR EM ISTAMBUL (TURQUIA, 1951), REPRESENTANDO O SENADO; E DA CONFERÊNCIA DA UNIÃO INTERPARLAMENTAR EM BRUXELAS, REPRESENTANDO A CÂMARA DOS DEPUTADOS (1961). PARTICIPANTE DO CONGRESSO DE MINISTROS DOS TRIBUNAIS DE CONTAS, EM JERUSALÉM (1965). TELEGRAFISTA (POR CONCURSO) DO DCT (1927-29).

INFORMAÇÕES PESSOAIS

DATA NASCIMENTO: 28 11 1908 LOCAL: SERTANIA - PE
 DATA FALECIMENTO: 18 10 1988 LOCAL: RIO DE JANEIRO - RJ
 SEXO: MASCULINO RELIGIÃO: INSTRUÇÃO: SUPERIOR

ESCOLARIDADE

PRIMÁRIO	COLÉGIO OSWALDO CRUZ		
SECUNDÁRIO	COLÉGIO DIOCESANO		
SUPERIOR	GINÁSIO PERNAMBUCANO	PERNAMBUCO	1925
	FACULDADE DE DIREITO	RECIFE - PE	1938

PROFISSÕES EXERCIDAS

ADVOGADO, MAGISTRADO

ATIVIDADE PRINCIPAL

MAGISTRATURA

INFORMAÇÕES FAMILIARES

FAMÍLIA PREEMINENTE: SIM FORTUNA PESSOAL: B
 NOME DO CONJUGE: DJANIRA FALCÃO LINS DE ALBUQUERQUE
 DATA DO CASAMENTO: 02 02 1933 LOCAL: MONTEIRO - PB

FILIAÇÃO

NOME DA MÃE: ROSA BEZERRA LINS DE ALBUQUERQUE
 NOME DO PAI: ULISSES LINS DE ALBUQUERQUE

OUTROS DADOS FAMILIARES

SEU PAI FOI DEPUTADO FEDERAL (CONSTITUINTE) DE 1946 A 1959.

OBRAS PUBLICADAS

UM DEPOIMENTO POLÍTICO; EPISÓDIOS E OBSERVAÇÕES. RIO DE JANEIRO, J. OLYMPIO, 1977. 163. P. IL. (SENADO, CÂMARA, UNB).

REFERÊNCIAS BIBLIOGRÁFICAS

SILVA, GASTÃO PEREIRA DA. CONSTITUINTES DE 46. ENCICLOPÉDIA DELTA LAROUSSE (V. 7). JORNAL DO BRASIL, 21-10-1980. O GLOBO, 20-10-80. JORNAL DE BRASÍLIA, 19-10-1980. JORNAL DO BRASIL, 19-10-80. O GLOBO, 19-10-80. CORREIO BRAZILIENSE, 19-10-1980. DICIONÁRIO HISTÓRICO BIOGRÁFICO BRASILEIRO, 1920-1983. 30 V. P. 189. 1894. ILUSTRAÇÃO: TRIBUNAL DE CONTAS DA UNIÃO. MINISTROS DO TCU. BRASÍLIA, 1982. P. 111.



SENADOR: EUCLIDES VIEIRA

ESTADO: SÃO PAULO

SEGUNDA REPÚBLICA

MANDATOS ELETIVOS E SIMILARES

PREFEITO MUNICIPAL
PREFEITO MUNICIPAL
SENADOR

CAMPINAS
CAMPINAS

17 03 1947 31 01 1955 SP

TOTAL DE MANDATOS: 3
TOTAL DE ANOS: 16

PARTIDOS POLÍTICOS

PARTIDO SOCIAL PROGRESSISTA PSP

CARGOS PÚBLICOS EXERCIDOS

ENGENHEIRO DA ESTRADA DE FERRO MOGIANA

OUTROS DADOS POLÍTICOS

NO SENADO, FOI VICE-PRESIDENTE, EM 1947. NO SENADO, FOI PRESIDENTE DE 1948 A 1954, DA COMISSÃO DE VIAÇÃO E OBRAS PÚBLICAS. NO SENADO, FOI MEMBRO DA COMISSÃO MISTA DE LEIS COMPLEMENTARES E COMISSÕES DE ECONOMIA E DE EDUCAÇÃO E CULTURA.

INFORMAÇÕES PESSOAIS

DATA NASCIMENTO: 02 05 1883 LOCAL: ITAPIRA - SP
DATA FALECIMENTO: 11 09 1967 LOCAL: CAMPINAS - SP
SEXO: MASCULINO RELIGIÃO: CATÓLICA INSTRUÇÃO: SUPERIOR

ESCOLARIDADE

ENGENHARIA 1987

PROFISSÕES EXERCIDAS

ENGENHARIA E POLÍTICA

ATIVIDADE PRINCIPAL

POLÍTICA

FILIAÇÃO

NOME DA MÃE: ALEXANDRINA DA SILVA VIEIRA

NOME DO PAI: JOAQUIM FRANCISCO DE ASSIS VIEIRA

REFERÊNCIAS BIBLIOGRÁFICAS

'FOLHA DE ITAPIRA'. SUPLEMENTO ESPECIAL E DICIONÁRIO DAS RUAS DE ITAPIRA. ITAPIRA, 24 DE OUTUBRO DE 1979. DADOS BIOGRÁFICOS DOS SENADORES, 1946 A 1978. SENADO, 1981. ILUSTRAÇÃO: ARQUIVO DA SUBSECRETARIA DO PESSOAL DO SENADO FEDERAL.



SENADOR: EUCLYDES VIEIRA MALTA

(EUCLYDES MALTA)

ESTADO: ALAGOAS

PRIMEIRA REPÚBLICA

MANDATOS ELETIVOS E SIMILARES

VEREADOR								AL
DEPUTADO ESTADUAL								AL
CONSTITUINTE		1891						AL
PREFEITO								AL PENEDO
DEPUTADO FEDERAL	23	06	1892	31	12	1893		AL
DEPUTADO FEDERAL	03	05	1897	31	12	1899		AL
GOVERNADOR			1900			1903		AL
SENADOR	29	10	1903	18	06	1906		AL
GOVERNADOR			1906			1909		AL
GOVERNADOR			1909			1912		AL
DEPUTADO FEDERAL	03	05	1921	31	12	1923		AL
DEPUTADO FEDERAL	03	05	1924	31	12	1926		AL

TOTAL DE MANDATOS: 11

TOTAL DE ANOS: 20

CARGOS PÚBLICOS EXERCIDOS

PROMOTOR PÚBLICO EM ATALAIA, PENEDO,
CURURI

PE

OUTROS DADOS POLÍTICOS

CONSTITUINTE ESTADUAL AO MESMO TEMPO QUE INTENDENTE DE PENEDO. ELEITO SENADOR NA VAGA DE SEU IRMÃO JOAQUIM PAULO MALTA, QUE RENUNCIARA PARA ASSUMIR O GOVERNO DE ALAGOAS. RENUNCIOU AO MANDATO DE SENADOR (1906) PARA ASSUMIR, NOVAMENTE, O GOVERNO DO ESTADO DE ALAGOAS. DEIXOU O GOVERNO, 1912, AFASTANDO-SE DA POLÍTICA E ENCERRANDO O PERÍODO DA OLIGARQUIA MALTA POR ELE INICIADO.

INFORMAÇÕES PESSOAIS

DATA NASCIMENTO: 16 09 1863 LOCAL: PAULO AFONSO - AL
 DATA FALECIMENTO: 08 08 1944 LOCAL: RECIFE - PE
 SEXO: MASCULINO RELIGIÃO: INSTRUÇÃO: SUPERIOR

ESCOLARIDADE

SUPERIOR - DIREITO FACULDADE DE DIREITO RECIFE - PE 1886

PROFISSÕES EXERCIDAS

ADVOGADO

ATIVIDADE PRINCIPAL

MAGISTRADO

INFORMAÇÕES FAMILIARES

FAMÍLIA PREMINENTE: SIM FORTUNA PESSOAL:
 NOME DA FAMÍLIA: MANUEL GOMES RIBEIRO (BARÃO DE TRAIPU)
 DATA DO CASAMENTO: LOCAL: PENEDO - AL

FILIAÇÃO

NOME DA MÃE: MARIA VIEIRA MALTA
 NOME DO PAI: MANOEL FRANCISCO MALTA

OUTROS DADOS FAMILIARES

SEU SOGRO ERA O BARÃO DE TRAIPU, SEU ANTECESSOR NO GOVERNO DE ALAGOAS.

REFERÊNCIAS BIBLIOGRÁFICAS

ABRANCHES, DUNSHEE DE. GOVERNOS E CONGRESSOS DA REPÚBLICA DOS ESTADOS UNIDOS DO BRASIL. SÃO PAULO, 1918. PP. 436/437. GRANDE ENCICLOPÉDIA DELTA LAROUSSE, RIO DE JANEIRO, ED. DELTA, 1978, V. VII, P. 4219. ENCICLOPÉDIA MIRADOR INTERNACIONAL, RIO DE JANEIRO, ENCYCLOPÉDIA BRITANNICA DO BRASIL PUBLICAÇÕES LTDA, 1975, V. II, P. 261. ILUSTRAÇÃO: LIMA, JOÃO. COMO VIVEM OS HOMENS QUE GOVERNARAM O BRASIL. RIO DE JANEIRO, BATISTA DE SOUZA. P. 327.

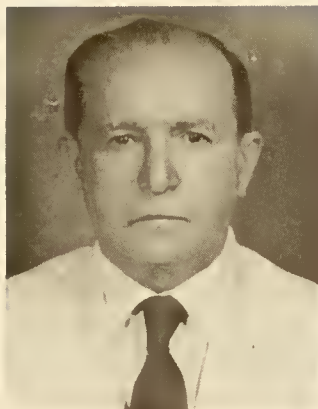

SENADOR: EUGÊNIO DE BARROS

(EUGÊNIO BARROS)

ESTADO: MARANHÃO

SEGUNDA REPÚBLICA

HANDATOS ELETIVOS E SIMILARES

PREFEITO MUNICIPAL
GOVERNADOR DE ESTADO
SENADOR

81 82 1959 31 81 1967 MA

TOTAL DE MANDATOS: 3
TOTAL DE ANOS: 8

SUPLENTE

RAIMUNDO PÚBLIO BANDEIRA DE MELLO

PARTIDOS POLÍTICOS

PARTIDO SOCIAL TRABALHISTA
PARTIDO SOCIAL DEMOCRÁTICO

PST
PSD

OUTROS DADOS POLÍTICOS

MEMBRO DA COMISSÃO DE TRANSPORTES, 1959. (SENADO). VICE-PRESIDENTE DA COMISSÃO DE AGRICULTURA, PECUÁRIA, CAÇA E PESCA, FLORESTAS EM 1961. INTEGRANTE DA COMISSÃO DE FINANÇAS DE SAÚDE, TRANSPORTES E ECONOMIA. MEMBRO DO CONSELHO SUPERIOR DAS CAIXAS ECONÔMICAS FEDERAIS EM 22-86-1967. INDUSTRIAL, DONO DE GRANDE EMPREENDIMENTO NO RAMO DE FIAÇÃO E TÊCELAGEM E ATIVIDADES COMERCIAIS CORRELATAS.

INFORMAÇÕES PESSOAIS

DATA NASCIMENTO: 13 11 1898 LOCAL: MATÕES - MA
SEXO: MASCULINO RELIGIÃO: CATÓLICA INSTRUÇÃO: SECUNDÁRIO

722

ESCOLARIDADE

CURSO GINASIAL

PROFISSÕES EXERCIDAS

INDUSTRIAL

ATIVIDADE PRINCIPAL

INDUSTRIAL

INFORMAÇÕES FAMILIARES

FAMÍLIA PREEMINENTE: SIM FORTUNA PESSOAL: A
NOME DO CONJUGE: ROSALINA PINTO DE BARROS
NOME DA FAMÍLIA: ITANAGILDO SERRA PINTO
DATA DO CASAMENTO: 19 06 1926 LOCAL: CAXIAS - MA

FILIAÇÃO

NOME DA MÃE: HERMELINDA AZEVEDO BARROS
NOME DO PAI: BALBINO BARROS

REFERÊNCIAS BIBLIOGRÁFICAS

GRANDE ENCICLOPÉDIA DELTA LAROUSSE. RIO DE JANEIRO, ED. DELTA SA. V. II, P. 774. ILUSTRAÇÃO: ARQUIVO DA SUBSECRETARIA DO PESSOAL DO SENADO FEDERAL.

SENADOR: EUGÊNIO PIRES DO AMORIM

(EUGÊNIO AMORIM)

ESTADO: ESPÍRITO SANTO

IMPÉRIO



MANDATOS ELETIVOS E SIMILARES

DEPUTADO ESTADUAL
SENADOR

83 85 1894 24 89 1897 ES

TOTAL DE MANDATOS: 2
TOTAL DE ANOS: 4

PARTIDOS POLÍTICOS

PARTIDO REPUBLICANO DO ESPÍRITO SANTO

OUTROS DADOS POLÍTICOS

EXERCEU A MEDICINA EM CACHOEIRO DO ITAPEMIRIM; ONDE CLINICOU LOGO DEPOIS DE FORMADO. NO SENADO, FOI MEMBRO DAS COMISSÕES DE SAÚDE PÚBLICA, ESTATÍSTICA E COLONIZAÇÃO.

INFORMAÇÕES PESSOAIS

DATA NASCIMENTO: LOCAL: RIO DE JANEIRO
DATA FALECIMENTO: 24 89 1897 LOCAL: RIO DE JANEIRO
SEXO: MASCULINO RELIGIÃO: CATÓLICA INSTRUÇÃO: SUPERIOR

ESCOLARIDADE

MEDICINA FACULDADE DE
MEDICINA RIO DE JANEIRO

PROFISSÕES EXERCIDAS

MÉDICO

ATIVIDADE PRINCIPAL

MEDICINA

REFERÊNCIAS BIBLIOGRÁFICAS

ABRANCHES, JOÃO DUNSHEE DE. GOVERNOS E CONGRESSOS DA REPÚBLICA DOS ESTADOS UNIDOS DO BRASIL, DE 1889 A 1917. SÃO PAULO, 1918.

SENADOR: EUGÊNIO RODRIGUES JARDIM

(EUGÊNIO JARDIM)

ESTADO: GOIÁS

PRIMEIRA REPÚBLICA

MANDATOS ELETIVOS E SIMILARES

SENADOR	28	06	1924	24	04	1924	GO
GOVERNADOR			1921			1923	
SENADOR	24	04	1924	26	07	1926	GO

TOTAL DE MANDATOS: 3

TOTAL DE ANOS: 13

PARTIDOS POLÍTICOS

PARTIDO REPUBLICANO DO RIO GRANDE DO SUL

PARTIDO DEMOCRATA DE GOIÁS

CARGOS PÚBLICOS EXERCIDOS

COMANDANTE DO CORPO DE BOMBEIROS GO

OFICIAL DO EXÉRCITO (CHEGOU AO POSTO DE MAJOR)

INFORMAÇÕES PESSOAIS

DATA NASCIMENTO: 10 1857 LOCAL: GOIÁS - GO
 DATA FALECIMENTO: 21 07 1926 LOCAL: RIO DE JANEIRO - RJ
 SEXO: MASCULINO RELIGIÃO: INSTRUÇÃO:

PROFISSÕES EXERCIDAS

MILITAR, PROPRIETÁRIO RURAL

ATIVIDADE PRINCIPAL

MILITAR, PECUARISTA

INFORMAÇÕES FAMILIARES

FAMÍLIA PREEMINENTE: SIM FORTUNA PESSOAL: A
NOME DO CONJUGE: DIVA CAIADO JARDIM

OUTROS DADOS FAMILIARES

CUNHADO DO SENADOR ANTÔNIO RAMOS CAIADO TIO DO SENADOR EMIVAL CAIADO

REFERÊNCIAS BIBLIOGRÁFICAS

ENCICLOPÉDIA MIRADOR, V. X, P. 5367. ANAIS DO SENADO (SESSÃO 26 DE JULHO 1926) P. 589. ABRANCHES, JOÃO DUNSHEE DE. GOVERNOS E CONGRESSOS DA REPÚBLICA DOS ESTADOS UNIDOS DO BRASIL. SÃO PAULO, 1918. V. II, P. 452. ILUSTRAÇÃO: FOTO CEDIDA POR TORQUATO JARDIM.



SENADOR: EUNICE MAFALDA MICHILLES

(EUNICE MICHILLES)

ESTADO: AMAZONAS

SEGUNDA REPÚBLICA

MANDATOS ELETIVOS E SIMILARES

DEPUTADA ESTADUAL	1974	1978	AM
SENADORA	31 #5 1979	31 #1 1987	AM

TOTAL DE MANDATOS: 2
TOTAL DE ANOS: 28

SUPLENTES

DJALMA VIEIRA PASSOS

PARTIDOS POLÍTICOS

ALIANÇA RENOVADORA NACIONAL	ARENA
PARTIDO DEMOCRÁTICO SOCIAL	PDS
PARTIDO DA FRENTE LIBERAL	PFL

CARGOS PÚBLICOS EXERCIDOS

DIRETORA DO GRUPO ESCOLAR SANTINA FILIZOLA.	AM
DIRETORA DO GINÁSIO MAUES.	AM
DIRETORA DA ESCOLA NORMAL DE MAUES.	AM
DIRETORA DO SERVIÇO MUNICIPAL DE EDUCAÇÃO DA PREFEITURA DE MAUES.	AM
SECRETARIA ESTADUAL DO TRABALHO E SERVIÇOS SOCIAIS	AM

OUTROS DADOS POLÍTICOS

PROFESSORA DA ESCOLA DE APLICAÇÃO DA ESCOLA NORMAL ADVENTISTA DE SÃO PAULO. MEMBRO DO DIRETÓRIO REGIONAL DA ARENA - AM. NA ASSEMBLÉIA

OUTROS DADOS POLÍTICOS

LEGISLATIVA DO AMAZONAS, FOI MEMBRO DAS COMISSÕES DE EDUCAÇÃO E SAÚDE, REDAÇÃO FINAL E ASSISTÊNCIA SOCIAL. COORDENADORA DO 'EVA' (LIDERANÇAS FEMININAS), MANAUS, AM (1975). SECRETÁRIA PARA ASSUNTOS DE JUVENTUDE DA CRUZ VERMELHA BRASILEIRA (FILIAL DE MANAUS - AM). SUPLENTE DE SENADOR PELO ESTADO DO AMAZONAS, EM MAIO DE 1979, ASSUMIU O MANDATO DE SENADORA POR MOTIVO DE FALECIMENTO DO TITULAR, SENADOR JOÃO BOSCO. NO SENADO, INTEGRA, COMO MEMBRO EFETIVO, AS COMISSÕES DE ASSUNTOS REGIONAIS E DE EDUCAÇÃO E CULTURA E SUPLENTE DA COMISSÃO DE LEGISLAÇÃO SOCIAL. MISSÕES NO EXTERIOR: REPRESENTOU O SENADO, NO III CONGRESSO MUNDIAL DE PREVENÇÃO DE ALCOOLISMO E DEPENDÊNCIA DE DROGAS, EM ACAPULCO, MÉXICO, EM 1979. VIAGEM AOS ESTADOS UNIDOS, A CONVITE DO GOVERNO AMERICANO, ONDE RECEBEU AS CHAVES DA CIDADE DE CHATANOOGA, TENNESSE, JULHO DE 1980. MEMBRO DA COMITIVA DE PARLAMENTARES BRASILEIROS, PRESENTES AO CONGRESSO PROMOVIDO PELO IPPF SOBRE CRESCIMENTO DEMOGRÁFICO, WASHINGTON, ABRIL DE 1981. MEMBRO DA COMITIVA OFICIAL, QUE ACOMPANHOU O PRESIDENTE FIGUEIREDO AO PERU, JUNHO DE 1981. CONVIDADA ESPECIAL DO GOVERNO AMERICANO, PARA VISITA AO MÉXICO, JULHO DE 1983. VISITA AOS ESTADOS UNIDOS, ATENDENDO A CONVITE DA ORGANIZAÇÃO PAN-AMERICANA DE SAÚDE, NA QUALIDADE DE ACESSORA TEMPORÁRIA, EM 1983. INTEGROU A COMITIVA, QUE ACOMPANHOU O SR. PRESIDENTE DA REPÚBLICA, EM SUA VISITA A ESPANHA, EM 1984. PROFERIU CONFERÊNCIA, SOBRE PLANEJAMENTO FAMILIAR, EM JULHO DE 1984, NA CHINA E NO IRAQUE, ATENDENDO A CONVITE DAS RESPECTIVAS EMBAIXADAS.

CONDECORAÇÕES RECEBIDAS

ORDEM DO MÉRITO JUDICIÁRIO DO TRABALHO, NO GRAU DE GRANDE OFICIAL. ORDEM DO RIO BRANCO, NO GRAU DE GRANDE OFICIAL. ORDEM DO MÉRITO AERONÁUTICO, NO GRAU DE GRANDE OFICIAL. GRÃO-MESTRE NA ORDEM EL SOL DO PERU, NO GRAU DE GRANDE OFICIAL. MEDALHA DO MÉRITO DESPORTIVO DO AMAZONAS. MEDALHA DO MÉRITO EDUCACIONAL E CULTURAL DA ESCOLA TÉCNICA FEDERAL DO AMAZONAS. MEDALHA DA CRUZ DO ANHEMBI DE SÃO PAULO. MEDALHA DE HONRA AO MÉRITO DE CÂMARA CASCUDO DE NATAL. HONRA AO MÉRITO PARLAMENTAR, RECEBIDA NO CONGRESSO DOS ESTADOS UNIDOS (ABRIL DE 1981), POR SERVIÇOS PRESTADOS EM PROL DA SOLUÇÃO DA CRISE POPULACIONAL NO MUNDO, E COMPROVADA DEDICAÇÃO EM COMPARTILHAR IDÉIAS, CONHECIMENTOS E EXPERIÊNCIAS NA CONSECUÇÃO DE REDUZIR O CRESCIMENTO POPULACIONAL E CRIAR MELHORES CONDIÇÕES DE VIDA PARA TODOS OS POVOS - WASHINGTON, ABRIL DE 1981. MEDALHA DO MÉRITO DESPORTIVO DO AMAZONAS. FOI AGRACIADA COM OS SEGUINTE TÍTULOS: A MULHER DO ANO DE 1979 - SETOR POLÍTICA - TÍTULO CONFERIDO PELO CONSELHO NACIONAL DE MULHERES. PERSONALIDADE DO ANO - 1979 - CONCEDIDO PELA UNIÃO CÍVICA FEMININA DE SÃO PAULO. MULHER DESTAQUE DE 1979 - TÍTULO CONCEDIDO PELO JORNALISTA J. CARIBÉ DE BRASÍLIA. MULHER DO ANO DE 1979 - TÍTULO CONCEDIDO PELO MAF, MOVIMENTO DE ARREGIMENTAÇÃO FEMININO DE SANTOS. HOMENAGEM ESPECIAL DA ASSOCIAÇÃO COMERCIAL DO DF, 1979. TROFÉU RELÓGIO DO SOL - HOMENAGEM ESPECIAL DO JORNAL DO COMÉRCIO E RÁDIO DIFUSORA DE FRANCA. HOMENAGEM ESPECIAL, CONFERIDA PELA SUPERINTENDÊNCIA DA ZONA FRANCA DE MANAUS (SUFRAMA), 1982. GRANDE OFICIAL DA ORDEM DO CONGRESSO NACIONAL (1985/86).

INFORMAÇÕES PESSOAIS

DATA NASCIMENTO: 18 07 1929 LOCAL: SÃO PAULO - SP
 SEXO: FEMININO RELIGIÃO: PROTEST. INSTRUÇÃO: SECUNDÁRIA

ESCOLARIDADE

SECUNDÁRIO ESCOLA NORMAL
 ADVENTISTA SÃO PAULO

PROFISSÕES EXERCIDAS

PROFESSORA SECUNDÁRIA, COMERCÍARIA

ATIVIDADE PRINCIPAL

SERVIÇO PÚBLICO

INFORMAÇÕES FAMILIARES

FAMÍLIA PREMINENTE: SIM FORTUNA PESSOAL: B
 NOME DO CONJUGE: DARCY AUGUSTO MICHILLES
 NOME DA FAMÍLIA: JOSÉ BATISTA MICHILES
 DATA DO CASAMENTO: 26 05 1958 LOCAL: SÃO PAULO - SP

FILIAÇÃO

NOME DA MÃE: EDITH BERGER
 NOME DO PAI: THEÓPHILO BERGER

OUTROS DADOS FAMILIARES

SOGRO, EX-PREFEITO DE MAUES. CÔNJUGE, EX-DEPUTADO ESTADUAL - AM
 (1954-78). FILHO, DARCY HUMBERTO MICHILES, DEPUTADO ESTADUAL - AM.

REFERÊNCIAS BIBLIOGRÁFICAS

SENADORES. DADOS BIOGRÁFICOS. NONA LEGISLATURA. SENADO FEDERAL,
 1979-1983. BRASÍLIA, SUBSECRETARIA DE ARQUIVO, 1988. P. 97.
 ILUSTRAÇÃO: SUBSECRETARIA DE ARQUIVO. DADOS BIOGRÁFICOS DOS SENADORES
 DE 1979 A 1983. BRASÍLIA, SENADO FEDERAL. P. 45.



SENADOR: EURÍPEDES CLEMENTINO DE AGUIAR

ESTADO: PIAUI

PRIMEIRA REPÚBLICA

MANDATOS ELETIVOS E SIMILARES

PREFEITO			PI	FLORIANO
GOVERNADOR	1916	1928	PI	
DEPUTADO ESTADUAL	1928	1923	PI	
SENADOR	28 84	1924 11 11 1938	PI	

TOTAL DE MANDATOS: 5

TOTAL DE ANOS: 14

CARGOS PÚBLICOS EXERCIDOS

INTENDENTE MUNICIPAL DE FLORIANO PI

OUTROS DADOS POLÍTICOS

FOI MÉDICO EM FLORIANO - PI. NO SENADO, FEZ PARTE DA COMISSÃO DE REDAÇÃO. DEVIDO AO BRILHANTISMO DE SEU CURSO, FOI PREMIADO COM UMA VIAGEM À EUROPA. EXERCEU A MEDICINA EM FLORIANO - PI.

INFORMAÇÕES PESSOAIS

DATA NASCIMENTO: 19 81 1888 LOCAL: SÃO JOSÉ DOS MATÕES - MA
SEXO: MASCULINO RELIGIÃO: INSTRUÇÃO: SUPERIOR

ESCOLARIDADE

SECUNDÁRIO TEREZINA - PI
MEDICINA FACULDADE DE MEDICINA DA BAHIA SALVADOR 1982

732

PROFISSÕES EXERCIDAS

MÉDICO

ATIVIDADE PRINCIPAL

MEDICINA

FILIAÇÃO

NOME DA MÃE: GENOVEVA LOBÃO DE AGUIAR

NOME DO PAI: HELVÍDEO CLEMENTINO DE AGUIAR

REFERÊNCIAS BIBLIOGRÁFICAS

GRANDE ENCICLOPÉDIA DELTA LAROUSSE. RIO DE JANEIRO, ED. DELTA 1971. V. I. P. 153. CASTRO, O. GOMES DE E CASTAGNINO, SOUTO. SENADO FEDERAL DE 1898 A 1927. RIO DE JANEIRO, 1927. P. 74. ILUSTRAÇÃO: GOMES DE CASTRO, AUGUSTO OLYMPIO. O SENADO FEDERAL DE 1898 A 1927. RIO DE JANEIRO. S.ED. P. 72.



SENADOR: EURICO DE FREITAS VALLE

(EURICO VALLE)

ESTADO: PARÁ

PRIMEIRA REPÚBLICA

MANDATOS ELETIVOS E SIMILARES

DEPUTADO ESTADUAL	1919			PA
DEPUTADO FEDERAL	1921		1924	PA
DEPUTADO FEDERAL	1924		89 1926	PA
GOVERNADOR				PA
SENADOR	11 88 1926	21 84	1926	PA
SENADOR	21 84 1927	11 11	1938	PA

TOTAL DE MANDATOS: 6

TOTAL DE ANOS: 12

PARTIDOS POLÍTICOS

PARTIDO REPUBLICANO FEDERAL PRF

CARGOS PÚBLICOS EXERCIDOS

PROFESSOR DA FACULDADE DE DIREITO DO PARÁ PA

OUTROS DADOS POLÍTICOS

COLABOROU COMO JORNALISTA EM 'A FOLHA DO NORTE', PARÁ. LÍDER DA MAIORIA, NO SENADO, E PRIMEIRO SECRETÁRIO À ASSEMBLÉIA LEGISLATIVA. SEGUNDO VICE-PRESIDENTE DA CÂMARA DOS DEPUTADOS E MEMBRO DA COMISSÃO DE INSTRUÇÃO PÚBLICA. ELEITO SENADOR (1926) NA VAGA DE JUSTO CHERMONT FALECIDO EM 84-84-1926. NO SENADO: MEMBRO DAS COMISSÕES DE FINANÇAS E ESPECIAL DO CÓDIGO COMERCIAL.

INFORMAÇÕES PESSOAIS

DATA NASCIMENTO: 28 85 1888 LOCAL: BELÉM - PA

INFORMAÇÕES PESSOAIS

SEXO: MASCULINO RELIGIÃO:

INSTRUÇÃO: UNIVERSITÁRIA

ESCOLARIDADE

SECUNDÁRIO

GINÁSIO PAES DE

CARVALHO

BELÉM - PA

1984

SUPERIOR

FACULDADE DE DIREITO

RECIFE - PE

1989

PROFISSÕES EXERCIDAS

ADVOGADO, JORNALISTA, PROFESSOR

ATIVIDADE PRINCIPAL

ADVOCACIA

FILIAÇÃO

NOME DA MÃE: ANA AMÉLIA DE FREITAS VALLE

NOME DO PAI: NENROD AUGUSTO DE AZEVEDO VALLE

REFERÊNCIAS BIBLIOGRÁFICAS

CASTAGNINO, A. SOUTO E A. O. GOMES DE CASTRO. O SENADO FEDERAL DE 1898 A 1927. P. 67, RIO DE JANEIRO, 1927. ILUSTRAÇÃO: GOMES DE CASTRO, AUGUSTO OLYMPIO. O SENADO FEDERAL DE 1898 A 1927. RIO DE JANEIRO. S.ED. P. 65.



SENADOR: EURICO VIEIRA DE REZENDE

(EURICO REZENDE)

ESTADO: ESPÍRITO SANTO

SEGUNDA REPÚBLICA

MANDATOS ELETIVOS E SIMILARES

DEPUTADO ESTADUAL		1950		1958	ES		
SENADOR	01	02	1963	31	01	1971	ES
SENADOR	01	02	1971	31	01	1979	ES

TOTAL DE MANDATOS: 3

TOTAL DE ANOS: 24

SUPLENTE

PAULO BARROS - 1962

PEDRO CEOLIN SOBRINHO - 1970

PARTIDOS POLÍTICOS

UNIÃO DEMOCRÁTICA NACIONAL

UDN

ALIANÇA RENOVADORA NACIONAL

ARENA

CARGOS PÚBLICOS EXERCIDOS

INSPETOR FEDERAL DE ENSINO SECUNDÁRIO

PROCURADOR DO ESTADO DO ESPÍRITO SANTO

ES

OUTROS DADOS POLÍTICOS

FOI PROFESSOR E DIRETOR DE DIVERSOS GINÁSIOS NO ESPÍRITO SANTO. DIRETOR DO JORNAL 'O DIÁRIO' DE VITÓRIA - ES. FOI ASSESSOR JURÍDICO DA FEDERAÇÃO DAS INDÚSTRIAS. FOI PRESIDENTE DA UDN - SEÇÃO DO ESPÍRITO SANTO. FOI PRESIDENTE DA ASSEMBLÉIA LEGISLATIVA DO ESPÍRITO SANTO. NO SENADO, FOI VICE-LÍDER DA UDN (1963-64). FOI VICE-LÍDER DO GOVERNO DE 1964 A 70 E 1972. FOI VICE-LÍDER DA MAIORIA EM 1975. NO SENADO, FOI PRESIDENTE DAS COMISSÕES DE SERVIÇO PÚBLICO CIVIL E DE

OUTROS DADOS POLÍTICOS

EDUCAÇÃO E CULTURA. FOI VICE-PRESIDENTE DA COMISSÃO CONSTITUCIONAL DE 1967 E MEMBRO DAS COMISSÕES DE CONSTITUIÇÃO E JUSTIÇA, LEGISLAÇÃO SOCIAL E DO DISTRITO FEDERAL. FOI DIRETOR DA FACULDADE DE ADMINISTRAÇÃO DE EMPRESAS DO DISTRITO FEDERAL E É PRESIDENTE DA ASSOCIAÇÃO DE ENSINO UNIFICADO DO DISTRITO FEDERAL. EMBAIXADOR ESPECIAL E PLENIPOTENCIÁRIO DO PRESIDENTE DA REPÚBLICA FEDERATIVA DO BRASIL À POSSE DO PRESIDENTE DA REPÚBLICA DA NICARÁGUA. DELEGADO DO BRASIL EM VÁRIAS CONFERÊNCIAS INTERNACIONAIS.

CONDECORAÇÕES RECEBIDAS

GRANDE OFICIAL DA ORDEM DO CONGRESSO NACIONAL (1977/78).

INFORMAÇÕES PESSOAIS

DATA NASCIMENTO: 22 08 1918 LOCAL: UBÁ - MG
SEXO: MASCULINO RELIGIÃO: CATÓLICA INSTRUÇÃO: SUPERIOR

ESCOLARIDADE

PRIMÁRIO		ALEGRE - ES
SECUNDÁRIO		ALEGRE - ES
DIREITO	FACULDADE DE DIREITO UNIVERSIDADE FEDERAL DO ESPÍRITO SANTO	VITÓRIA

PROFISSÕES EXERCIDAS

ADVOGADO, FUNCIONÁRIO PÚBLICO, PROFESSOR UNIVERSITÁRIO

ATIVIDADE PRINCIPAL

MAGISTÉRIO

INFORMAÇÕES FAMILIARES

FAMÍLIA PREEMINENTE: SIM FORTUNA PESSOAL: B
NOME DO CONJUGE: MARIA RIBEIRO DE REZENDE

FILIAÇÃO

NOME DA MÃE: ACEDÁLIA CARNEIRO DE REZENDE
NOME DO PAI: LEÔNCIO VIEIRA DE REZENDE

OBRAS PUBLICADAS

DEBATE NACIONAL. BRASÍLIA, SENADO FEDERAL, 1977. 137 P. IL. (SENADO).
ABUTRES DA HABITAÇÃO. BRASÍLIA, TRANSPORTE COLETIVO. A REVOLUÇÃO E O
BRASIL. A REVOLUÇÃO E O ENSINO. A REVOLUÇÃO EM DEBATE (TEMAS E
TEIMAS). O VEREADOR, ESSE INJUSTIÇADO. O ESPÍRITO SANTO E A
CONSTITUIÇÃO. O BID E O BRASIL. O PROFESSOR DE DIREITO. DEBATE

OBRAS PUBLICADAS

NACIONAL.

REFERÊNCIAS BIBLIOGRÁFICAS

ILUSTRAÇÃO: SUBSECRETARIA DE ARQUIVO. DADOS BIOGRÁFICOS DOS SENADORES DE 1971 A 1975. BRASÍLIA, SENADO FEDERAL. P. 81.



SENADOR: EUSÉBIO DE QUEIROZ COUTINHO MATTOSO

CÂMARA

ESTADO: RIO DE JANEIRO

IMPÉRIO

MANDATOS ELETIVOS E SIMILARES

DEPUTADO PROVINCIAL		1838		1841	RJ
DEPUTADO GERAL	01	01	1843	24	05 1844 RJ
DEPUTADO GERAL	03	05	1848	05	10 1848 RJ
DEPUTADO GERAL	01	01	1850	04	09 1852 RJ
DEPUTADO GERAL	03	05	1853	16	05 1854 RJ
SENADOR	22	05	1854	07	05 1868 RJ

TOTAL DE MANDATOS: 5

TOTAL DE ANOS: 18

PARTIDOS POLÍTICOS

PARTIDO CONSERVADOR DO IMPÉRIO PCI

CARGOS PÚBLICOS EXERCIDOS

JUIZ DO CRIME NO BAIRRO DO SACRAMENTO NA CORTE.		1832	
JUIZ DE FORA NO BAIRRO DO SACRAMENTO NA CORTE.		1832	1833
DESEMBARGADOR GERAL DA EDUCAÇÃO PRIMÁRIA E SECUNDÁRIA DA CORTE.			
CHEFE DE POLÍCIA DA CORTE E JUIZ DE DIREITO.			
MINISTRO DA JUSTIÇA DO X GABINETE DO II IMPÉRIO.		1848	1852

OUTROS DADOS POLÍTICOS

NASCEU EM ANGOLA, ÁFRICA, QUANDO SEU PAI SERVIA COMO OUVIDOR GERAL. VEIO PARA O BRASIL COM 3 ANOS, TENDO CARREIRA RÁPIDA DESDE OS 19

OUTROS DADOS POLÍTICOS

ANOS. FOI DURANTE 11 ANOS CHEFE DE POLÍCIA DA CORTE. DEPUTADO PROVINCIAL, DEPUTADO GERAL, MINISTRO DA JUSTIÇA DO X GABINETE DO II IMPÉRIO, SENADOR EM 1854. CONSELHEIRO DE ESTADO EXTRAORDINÁRIO, EM 1855, E ORDINÁRIO, EM 1866. CONSTITUIU, COMO MEMBRO DESTACADO DO PARTIDO CONSERVADOR, A TRINDADE SAQUAREMA, COMPLEMENTADA POR JOAQUIM JOSÉ RODRIGUES TORRES, VISCONDE DE ITABORAÍ E PAULINO SOARES DE SOUZA, VISCONDE DE URUGUAI. COMO MINISTRO DA JUSTIÇA DO GABINETE, CHEFIADO PELO ENTÃO VISCONDE DE OLINDA, FOI RESPONSÁVEL POR TRÊS IMPORTANTES LEIS: A LEI 556 DE 25-06 DE 1850, CRIANDO O CÓDIGO COMERCIAL; O DECRETO 708 DE 14-10-1850, REGULANDO A LEI DE 07-11-1831, DE REPRESSÃO AO TRÁFICO DE AFRICANOS NO BRASIL; O DECRETO 731 DE 14-11-1850, REGULANDO TAMBÉM A LEI 581 SOBRE REPRESSÃO AO TRÁFICO NEGREIRO NO BRASIL. NO SENADO, OCUPOU A VAGA DO BRIGADEIRO FRANCISCO LIMA E SILVA, FALECIDO EM 02-12-1853. ERA O MAIS VOTADO DA LISTA TRÍPLICE. FOI MEMBRO DO CONSELHO DO IMPERADOR; VIADOR DA CASA IMPERIAL; CONSELHEIRO DE ESTADO.

CONDECORAÇÕES RECEBIDAS

CAVALEIRO DA ORDEM DE CRISTO; COMENDADOR DA ORDEM DA ROSA E COMENDADOR DA ORDEM DE MEDSIDIE, DA TURQUIA.

INFORMAÇÕES PESSOAIS

DATA NASCIMENTO: 27 12 1812 LOCAL: SÃO PAULO DE LUANDA - ANGOLA
 DATA FALECIMENTO: 07 05 1868 LOCAL: RIO DE JANEIRO - RJ
 SEXO: MASCULINO RELIGIÃO: CATÓLICA INSTRUÇÃO: SUPERIOR

ESCOLARIDADE

PRIMÁRIO		SERRO FRIO - MG	1827	1827
HUMANIDADES	FACULDADE DE DIREITO DE OLINDA.	PERNAMBUCO	1832	

PROFISSÕES EXERCIDAS

MAGISTRADO

ATIVIDADE PRINCIPAL

MAGISTRATURA

INFORMAÇÕES FAMILIARES

FAMÍLIA PREEMINENTE: SIM FORTUNA PESSOAL: A
 NOME DO CONJUGE: MARIA CUSTÓDIA RIBEIRO DE OLIVEIRA
 NOME DA FAMÍLIA: MANUEL JOSÉ RIBEIRO DE OLIVEIRA
 DATA DO CASAMENTO: 1835 LOCAL:

FILIAÇÃO

NOME DA MÃE: CATARINA MATOSO DE QUEIROZ
NOME DO PAI: EUSÉBIO DE QUEIROZ COUTINHO DA SILVA

REFERÊNCIAS BIBLIOGRÁFICAS

NOGUEIRA, OCTACIANO E FIRMO, JOÃO SERENO. PARLAMENTARES DO IMPÉRIO. BRASÍLIA. SENADO FEDERAL, 1973. 2 V. IL (SENADO, CÂMARA, MINISTÉRIO DA JUSTIÇA). BLAKE, SACRAMENTO. DICIONÁRIO BIBLIOGRÁFICO BRASILEIRO. RIO DE JANEIRO. IMPRENSA NACIONAL. V. II. PP. 308-310. LYRA, A. TAVARES DE. INSTITUIÇÕES POLÍTICAS DO IMPÉRIO. BRASÍLIA. SENADO FEDERAL, 1978. 348 P. (SENADO, CÂMARA). SISSON, S.A. GALERIA DOS BRASILEIROS ILUSTRES. GALVÃO, RAMIZ. CATÁLOGO DA EXPOSIÇÃO DE HISTÓRIA DO BRASIL. REVISTA DO IHGB. SESSÃO 171, EM 03-07-1847. V. XLIII (SENADO, CÂMARA). ILUSTRAÇÃO: SISSON, SEBASTIÃO AUGUSTO. GALERIA DOS BRASILEIROS ILUSTRES. SÃO PAULO, MARTINS. V.I. P.178.



SENADOR: EUZÉBIO FRANCISCO DE ANDRADE

(EUZÉBIO DE ANDRADE)

ESTADO: ALAGOAS

PRIMEIRA REPÚBLICA

MANDATOS ELETIVOS E SIMILARES

DEPUTADO FEDERAL	03 05 1903	31 12 1905	AL
DEPUTADO FEDERAL	03 05 1905	31 12 1907	AL
DEPUTADO FEDERAL	03 05 1908	31 12 1911	AL
DEPUTADO FEDERAL	03 05 1912	31 12 1914	AL
DEPUTADO FEDERAL	12 05 1915	31 12 1917	AL
SENADOR	25 05 1918	31 01 1927	AL

TOTAL DE MANDATOS: 6

TOTAL DE ANOS: 21

CARGOS PÚBLICOS EXERCIDOS

PROFESSOR DO LICEU DE ARTES E OFÍCIO.	AL	1886	1890
DIRETOR DO COLÉGIO ORFANATO.	AL	1890	1891
LENTE DO LICEU ALAGOANO.	AL	1895	
SECRETÁRIO DO INTERIOR.		1895	
SECRETÁRIO DA FAZENDA, INTERINO.		1895	1896
ADVOGADO DA MUNICIPALIDADE.		1896	1898
PROFESSOR DA ESCOLA CENTRAL DE LETRAS E ARTES PARA INGENUOS.	AL		

OUTROS DADOS POLÍTICOS

REDATOR-CHEFE DO JORNAL 'GUTENBERG', DECANO DOS JORNAIS ALAGOANOS. DIRETOR DA SOCIEDADE ALAGOANA DE AGRICULTURA. NA CÂMARA DOS DEPUTADOS: SECRETÁRIO DA MESA. NO SENADO: MEMBRO DA COMISSÃO DE JUSTIÇA E LEGISLAÇÃO. ABOLICIONISTA, FOI UM DOS FUNDADORES DO CLUBE ABOLICIONISTA E ESTUDANTESCO ALAGOANO; SÓCIO DA SOCIEDADE LIBERTADORA ALAGOANA. PARTICIPOU DA REDAÇÃO DOS JORNAIS 'GAZETA DE NOTÍCIAS', MACEIÓ, 1885; 'JOSÉ DE ALENCAR', MACEIÓ, 1885 A 87; 'LINCOLN', MACEIÓ, 1887.

INFORMAÇÕES PESSOAIS

DATA NASCIMENTO: 15 04 1866 LOCAL: LEOPOLDINA - AL
SEXO: MASCULINO RELIGIÃO: INSTRUÇÃO: SUPERIOR

ESCOLARIDADE

SUPERIOR - DIREITO FACULDADE DE DIREITO

PROFISSÕES EXERCIDAS

ADVOGADO, PROFESSOR, JORNALISTA

ATIVIDADE PRINCIPAL

ADVOCACIA, MAGISTÉRIO, JORNALISMO

FILIAÇÃO

NOME DA MÃE: LEOPOLDINA PIMENTEL GOULART DE ANDRADE
NOME DO PAI: MANOEL CÂNDIDO DA ROCHA ANDRADE

OBRAS PUBLICADAS

O CRIME DE JARAGUÁ. A FLOR DE LIZ.

REFERÊNCIAS BIBLIOGRÁFICAS

ABRANCHES, DUNSHEE DE. GOVERNOS E CONGRESSOS DA REPÚBLICA DOS ESTADOS UNIDOS DO BRASIL. BLAKE, AUGUSTO VITORINO ALVES SACRAMENTO. DICIONÁRIO BIBLIOGRÁFICO BRASILEIRO.



SENADOR: EVANDRO DAS NEVES CARREIRA

(EVANDRO CARREIRA)

ESTADO: AMAZONAS

SEGUNDA REPÚBLICA

MANDATOS ELETIVOS E SIMILARES

VEREADOR	1959	1963	AM	MANAUS
SENADOR	01 02 1975	31 01 1983	AM	

TOTAL DE MANDATOS: 2
TOTAL DE ANOS: 12

SUPLENTE

RUY. ADRIANO JORGE - 1974

PARTIDOS POLÍTICOS

PARTIDO SOCIAL TRABALHISTA	PST	1960
PARTIDO LIBERTADOR	PL	
ALIANÇA RENOVADORA NACIONAL	ARENA	
MOVIMENTO DEMOCRÁTICO BRASILEIRO	MDB	
PARTIDO DO MOVIMENTO DEMOCRÁTICO BRASILEIRO	PMDB	

OUTROS DADOS POLÍTICOS

FOI LÍDER ESTUDANTIL, PRESIDENTE DO DIRETÓRIO ACADÊMICO. TRABALHOU NO HOTEL AMAZONAS, COMO INTÉRPRETE. COMEÇOU A VIDA POLÍTICA PARLAMENTAR COM APOIO DO EX-DEPUTADO, ADALBERTO VALE. FOI UM DOS VEREADORES MAIS VOTADOS NAS ELEIÇÕES MUNICIPAIS DE MANAUS, 1959. NO SENADO: MEMBRO DAS COMISSÕES DE ASSUNTOS REGIONAIS E DE TRANSPORTES, COMUNICAÇÕES E OBRAS PÚBLICAS (1975-76; 1977-78; 1979-80). PRESIDENTE DA COMISSÃO DE SERVIÇOS PÚBLICOS (1979-80). TEVE GRANDE ATUAÇÃO PARLAMENTAR E POPULAR SOBRE A ECOLOGIA AMAZÔNICA, DEFESA DOS RECURSOS MINERAIS E FLORESTAIS DA REGIÃO COM INÚMEROS DISCURSOS NO SENADO E CONFERÊNCIAS PELO PAÍS.

INFORMAÇÕES PESSOAIS

DATA NASCIMENTO: 24 08 1927 LOCAL: MANAUS - AM
 SEXO: MASCULINO RELIGIÃO: CATÓLICA INSTRUÇÃO: SUPERIOR

ESCOLARIDADE

SECUNDÁRIO	COLÉGIO DOM BOSCO	MANAUS - AM
SECUNDÁRIO	INSTITUTO GUMENS	RIO DE JANEIRO
DIREITO	FACULDADE DE DIREITO	MANAUS - AM
CPOR	CENTRO DE PREPARAÇÃO DE OFICIAIS DA RESERVA.	RIO DE JANEIRO

PROFISSÕES EXERCIDAS

ADVOGADO, PROFESSOR DE PORTUGUÊS

ATIVIDADE PRINCIPAL

ADVOCACIA

INFORMAÇÕES FAMILIARES

FAMÍLIA PREEMINENTE: SIM FORTUNA PESSOAL: B
 NOME DO CONJUGE: NELMA BENTES CARREIRA
 NOME DA FAMÍLIA: JOSÉ BENTES DE SOUZA
 DATA DO CASAMENTO: 05 04 1951 LOCAL: TABORAL (MUNICÍPIO DE MANAUS).

FILIAÇÃO

NOME DA MÃE: IGNÁCIA DAS NEVES CARREIRA
 NOME DO PAI: TOCANDIRA BALBI CARREIRA

OUTROS DADOS FAMILIARES

O SOGRO É FUNCIONÁRIO PÚBLICO MUNICIPAL. TEVE UM TIO DEPUTADO FEDERAL PELO AMAZONAS, ELIODORO BALBI.

OBRAS PUBLICADAS

RECADO AMAZÔNICO. BRASÍLIA. SENADO FEDERAL, 1975. (SENADO E UNB).
 CONTRA A VENDA DA FLORESTA AMAZÔNICA. A BIOTA AMAZÔNICA E A ENERGIA
 NUCLEAR. OCUPAÇÃO DA AMAZÔNIA. PREÇO SEDUTOR DA BORRACHA. PECUÁRIA,
 CÂNCER DA AMAZÔNIA. IDÉIA FORÇA DOS DIREITOS HUMANOS. A CIDADE
 ANTROPÓFAGA. A CRISE ESTUDANTIL. A MÍSTICA NUCLEAR. A CONSCIÊNCIA
 CÓSMICA DO ÍNDIO. A GRANDE FARSA. O EXTRATIVISMO PRESERVOU A
 AMAZÔNIA. AMAZÔNIA ENVENENADA PELA DIOXINA. TÓXICO E A MORTE DE DEUS.
 A REVOLUÇÃO, A DROGA E A SUBVERSÃO.

REFERÊNCIAS BIBLIOGRÁFICAS

SENADO FEDERAL. SENADORES, DADOS BIOGRÁFICOS. NOVA LEGISLATURA, 1979-

SENADORES BRASILEIROS. BRASÍLIA, SENADO FEDERAL, 1986

REFERÊNCIAS BIBLIOGRÁFICAS

1983. BRASÍLIA, SUBSECRETARIA DE ARQUIVO, 1988. P. 181. ILUSTRAÇÃO. SUBSECRETARIA DE ARQUIVO. DADOS BIOGRÁFICOS DOS SENADORES DE 1979 A 1983. BRASÍLIA, SENADO FEDERAL. P.99.



SENADOR: EVARISTO FERREIRA DA VEIGA

(EVARISTO DA VEIGA)

ESTADO: MINAS GERAIS

IMPÉRIO

MANDATOS ELETIVOS E SIMILARES

DEPUTADO GERAL.	03 05 1861	12 05 1863	MG
DEPUTADO GERAL.	01 01 1864	16 09 1866	MG
DEPUTADO GERAL.	11 05 1869	22 05 1872	MG
SENADOR.	09 09 1887	07 03 1889	MG
PRESIDENTE DA PROVÍNCIA DE SERGIPE.	27 11 1868	01 12 1869	SE

TOTAL DE MANDATOS: 5

TOTAL DE ANOS: 10

PARTIDOS POLÍTICOS

PARTIDO CONSERVADOR PCI

CARGOS PÚBLICOS EXERCIDOS

JUIZ MUNICIPAL DE POUSO ALEGRE MG
 JUIZ MUNICIPAL DE JAGUARY MG

OUTROS DADOS POLÍTICOS

FOI JORNALISTA, COLABORANDO EM DIVERSOS JORNAIS: 'AURORA', 'NOVA PROVÍNCIA' (1854-55), 'SUL DE MINAS' (1859-63), 'O SAPUCAHY' (1864-68), 'MONITOR SUL-MINEIRO' (1872-1889), CAMPANHA - MG. COMBATEU E VOTOU CONTRA A REFORMA JUDICIÁRIA DE 1871. ERA DEPUTADO. VOTOU COMO MEMBRO DA DISSIDÊNCIA 'SAQUAREMA' CONTRA A LEI DO VENTRE LIVRE. ERA DEPUTADO. TEVE HOMÔNIMO, TAMBÉM JORNALISTA, NASCIDO NO RIO DE JANEIRO, QUE TAMBÉM FOI DEPUTADO POR MINAS GERAIS, NO PRIMEIRO IMPÉRIO, TENDO SERVIDO NA SEGUNDA E TERCEIRA LEGISLATURAS.

INFORMAÇÕES PESSOAIS

DATA NASCIMENTO: 05 02 1832 LOCAL: CAMPANHA - MG
 DATA FALECIMENTO: 07 03 1889 LOCAL: RIO DE JANEIRO - RJ
 SEXO: MASCULINO RELIGIÃO: INSTRUÇÃO: SUPERIOR

ESCOLARIDADE

DIREITO FACULDADE DE DIREITO
 DE SÃO PAULO. SÃO PAULO - SP 1851 1855

PROFISSÕES EXERCIDAS

ADVOGADO, JORNALISTA

ATIVIDADE PRINCIPAL

ADVOCACIA, JORNALISMO

FILIAÇÃO

NOME DA MÃE: JESUÍNA DE SALLES VEIGA
 NOME DO PAI: LUIZ XAVIER DA VEIGA

REFERÊNCIAS BIBLIOGRÁFICAS

NOGUEIRA, OCTACIANO E FIRMO, JOÃO SERENO. PARLAMENTARES DO IMPÉRIO. BRASÍLIA. SENADO FEDERAL, 1979. 2 V. IL (SENADO, CÂMARA E MINISTÉRIO DA JUSTIÇA). VEIGA, JOSÉ PEDRO XAVIER. EFEMÉRIDES MINEIRAS. SILVEIRA, VICTOR. ED. MINAS GERAIS, 1925. BELO HORIZONTE. IMPRENSA OFICIAL, 1926. REVISTA DO ARQUIVO PÚBLICO MINEIRO. ANO I, FASCÍCULO I, JANEIRO A MARÇO DE 1896. OURO PRETO. IMPRENSA OFICIAL DE MINAS GERAIS, 1896. PP. 27, 40, 42. ANAIS DO PARLAMENTO BRASILEIRO. CÂMARA DOS SENHORES DEPUTADOS. TERCEIRO TOMO DA SEGUNDA LEGISLATURA. SESSÃO DE 1832. TOMO SEGUNDO DA SESSÃO DE 10 DE JULHO DE 1832. RIO DE JANEIRO. TIP. DE H. J. PINTO, 1879. ILUSTRAÇÃO: SOUZA, OCTÁVIO TARQUÍNIO DE. EVARISTO DA VEIGA. SÃO PAULO. CIA. EDITORA NACIONAL, 1939. 320 P. IL. (SENADO).



SENADOR: EVILÁSIO VIEIRA

(EVILÁSIO VIEIRA)

ESTADO: SANTA CATARINA

SEGUNDA REPÚBLICA

MANDATOS ELETIVOS E SIMILARES

DEPUTADO ESTADUAL	1967	1978	SC	
PREFEITO	1978	1973	SC	BLUMENAU
SENADOR	1975	1983	SC	

TOTAL DE MANDATOS: 3

TOTAL DE ANOS: 15

SUPLENTES

STÉLIO CASCAES BOABAID - 1974

PARTIDOS POLÍTICOS

PARTIDO SOCIAL DEMOCRÁTICO	PSD	1946	1965
MOVIMENTO DEMOCRÁTICO BRASILEIRO	MDB	1966	
PARTIDO MOVIMENTO DEMOCRÁTICO BRASILEIRO	PMDB		

OUTROS DADOS POLÍTICOS

NO SENADO, FOI MEMBRO DAS COMISSÕES: EDUCAÇÃO E CULTURA, TRANSPORTES, COMUNICAÇÕES E OBRAS PÚBLICAS (1975-1978), PRESIDENTE DA COMISSÃO DE AGRICULTURA (1979-88). FOI SENADOR ENTRE OS 58 E 57 ANOS.

INFORMAÇÕES PESSOAIS

DATA NASCIMENTO: 28 11 1925 LOCAL: INDAIAL - SC
 SEXO: MASCULINO RELIGIÃO: CATÓLICA INSTRUÇÃO: UNIVERSITÁRIA

PROFISSÕES EXERCIDAS

JORNALISTA, EMPRESÁRIO

INFORMAÇÕES FAMILIARES

NOME DO CONJUGE: ELFRIDA FISCHER VIEIRA
NOME DA FAMÍLIA: PAULO FISCHER (EMPRESÁRIO)
DATA DO CASAMENTO: LOCAL: CANOINHAS - SC

FILIAÇÃO

NOME DA MÃE: GENÉSIA VIEIRA
NOME DO PAI: JOSÉ VIEIRA

REFERÊNCIAS BIBLIOGRÁFICAS

BRASIL. SENADO FEDERAL. SENADORES, DADOS BIOGRÁFICOS, OITAVA LEGISLATURA (1975-1979). BRASÍLIA. SETOR GRÁFICO DO SENADO, 1975. P. 105. ILUSTRAÇÃO: SUBSECRETARIA DE ARQUIVO. DADOS BIOGRÁFICOS DOS SENADORES DE 1979 A 1983. BRASÍLIA, SENADO FEDERAL. P.103.

SENADOR: EZECHIAS JERÔNIMO DA ROCHA

(EZECHIAS DA ROCHA)

ESTADO: ALAGOAS

SEGUNDA REPÚBLICA

MANDATOS ELETIVOS E SIMILARES

DEPUTADO ESTADUAL	21	04	1936	10	11	1937	AL
SENADOR	10	03	1951	31	01	1959	AL

TOTAL DE MANDATOS: 2
TOTAL DE ANOS: 10

SUPLENTES

ANTÔNIO RIBEIRO CASADO

PARTIDOS POLÍTICOS

UNIÃO DEMOCRÁTICA NACIONAL	UDN	1945	1950
PARTIDO REPUBLICANO	PR	1951	1965

CARGOS PÚBLICOS EXERCIDOS

PROFESSOR CATEDRÁTICO DE HISTÓRIA NATURAL DO COLÉGIO ESTADUAL E DO INSTITUTO MOREIRA E SILVA - MACEIÓ.	AL		
PROFESSOR DA FACULDADE DE MEDICINA.	AL		
MÉDICO DO SERVIÇO DE PROFILAXIA DA PESTE BUBÔNICA.	AL	1921	1922
DIRETOR DO DEPARTAMENTO DE SAÚDE PÚBLICA.	AL	1932	1934

OUTROS DADOS POLÍTICOS

PERDEU O MANDATO DE DEPUTADO ESTADUAL POR FORÇA DO GOLPE DE ESTADO DE 1937; JORNALISTA DOS JORNAIS 'IMPARCIAL', BAHIA; E 'JORNAL DE ALAGOAS'; PRESIDENTE DO PARTIDO REPUBLICANO DE ALAGOAS. ELEITO

OUTROS DADOS POLÍTICOS

SENADOR PELA COLIGAÇÃO UDN, PSD E PR, PREENCHEU A VAGA ABERTA PELO SENADOR PEDRO AURÉLIO DE GÓIS MONTEIRO. NO SENADO: QUARTO SECRETÁRIO DA MESA (1953 A 1955), PRESIDENTE DA COMISSÃO DE REDAÇÃO E MEMBRO DAS COMISSÕES DE EDUCAÇÃO E CULTURA E DE SAÚDE. FOI DELEGADO DO SENADO NAS CONFERÊNCIAS REALIZADAS PELA UNIÃO INTERPARLAMENTAR EM VIENA E HELSINK. SEU SUPLENTE NO SENADO, ANTÔNIO RIBEIRO. MEMBRO DA ACADEMIA ALAGOANA DE LETRAS, DO INSTITUTO HISTÓRICO DE ALAGOAS E DA SOCIEDADE DE MEDICINA DO MESMO ESTADO.

INFORMAÇÕES PESSOAIS

DATA NASCIMENTO: 98 12 1898 LOCAL: MAJOR ISIDORO - AL
 DATA FALECIMENTO: 04 04 1983 LOCAL: RIO DE JANEIRO - RJ
 SEXO: MASCULINO RELIGIÃO: CATÓLICA INSTRUÇÃO: SUPERIOR

ESCOLARIDADE

PRIMÁRIO	ESCOLA DA PROFESSORA LEOPOLDINA FERREIRA	MAJOR ISIDORO ALAGOAS
SECUNDÁRIO SUPERIOR - MEDICINA	FACULDADE DE MEDICINA	BAHIA
ESPECIALIDADE EM CLÍNICA MÉDICA E PEDIATRIA.		
ESCOLA SUPERIOR DE GUERRA		

PROFISSÕES EXERCIDAS

MÉDICO, JORNALISTA, PROFESSOR

ATIVIDADE PRINCIPAL

MEDICINA, MAGISTÉRIO

INFORMAÇÕES FAMILIARES

FAMÍLIA PREENINENTE: SIM FORTUNA PESSOAL:
 NOME DO CONJUGE: MARIA ANNUNCIATA B. MARQUES DA ROCHA
 NOME DA FAMÍLIA: MANOEL DE SAMPAIO MARQUES

FILIAÇÃO

NOME DA MÃE: MARIA UMBELINA ROCHA
 NOME DO PAI: ISIDORO JERÔNIMO DA ROCHA

OBRAS PUBLICADAS

A EPOPÉIA DA BALEIA. QUEM PODE CANTAR? RIO DE JANEIRO, S. ED, 1963. 36 P. (SENADO). MUSA ANTIGA. MINHA TERRA. CONTOS DE NATAL. POEMAS

OBRAS PUBLICADAS

NATALINOS. RIO DE JANEIRO, 1982. A VIDA DOS CRISTAIS. SÍNDROME. BRIOZOÁRIOS. INTOXICAÇÃO CIÂNICA ENDÓGENA. ESTE RIO É SEMPRE RIO.

REFERÊNCIAS BIBLIOGRÁFICAS

APOSTILA DO PR. DADOS DO IPC. SENADO FEDERAL. SENADORES, 1946 A 1978. BRASÍLIA. SENADO FEDERAL, 1981. P. 71. ILUSTRAÇÃO: CYSNEIROS, AMADOR. PARLAMENTARES BRASILEIROS. RIO DE JANEIRO. BATISTA DE SOUZA, 1953. P.32.

SENADOR: FÁBIO PEREIRA DE LUCENA BITTENCOURT

(FÁBIO LUCENA)

ESTADO: AMAZONAS

SEGUNDA REPÚBLICA



MANDATOS ELETIVOS E SIMILARES

VEREADOR	1973	1983	AM	MANAUS
SENADOR	01 02 1983 31	01 1991	AM	MANAUS

TOTAL DE MANDATOS: 2

TOTAL DE ANOS: 18

SUPLENTES

LEOPOLDO PEREZ SOBRINHO

PARTIDOS POLÍTICOS

PARTIDO DO MOVIMENTO DEMOCRÁTICO BRASILEIRO.	PMDB	1983
---	------	------

CARGOS PÚBLICOS EXERCIDOS

VEREADOR	AM	1973	1983
----------	----	------	------

OUTROS DADOS POLÍTICOS

REDATOR E EDITORIALISTA DO JORNAL 'A CRÍTICA', DESDE 1965. FUNCIONÁRIO DO BANCO DO BRASIL. ESCREVEU ARTIGOS JORNALÍSTICOS PARA OS JORNAIS 'A CRÍTICA', 'O JORNAL', 'JORNAL DO COMÉRCIO' E 'A TARDE'. NO SENADO FEDERAL, PRESIDENTE DA COMISSÃO DE SERVIÇO PÚBLICO CIVIL, MEMBRO TITULAR DAS COMISSÕES DE ASSUNTOS REGIONAIS E DE FINANÇAS. SUPLENTE DAS COMISSÕES DE ECONOMIA E DE MINAS E ENERGIA.

INFORMAÇÕES PESSOAIS

DATA NASCIMENTO: 11 07 1940 LOCAL: MANAUS - AM

SENADORES BRASILEIROS. BRASÍLIA, SENADO FEDERAL, 1986

INFORMAÇÕES PESSOAIS

SEXO: MASCULINO RELIGIÃO: CATÓLICA INSTRUÇÃO:

ESCOLARIDADEDIREITO-INCOMPLETO UNIVERSIDADE DA
AMAZÔNIA.
ECONOMIA-INCOMPLETO FACULDADE DE
CIÊNCIAS ECONÔMICAS. AMAZONAS**PROFISSÕES EXERCIDAS**

JORNALISTA E BANCÁRIO

ATIVIDADE PRINCIPAL

JORNALISTA

INFORMAÇÕES FAMILIARESFAMÍLIA PREEMINENTE: FORTUNA PESSOAL: C
NOME DO CONJUGE: MARIA DO PERPÉTUO SOCORRO C. BITTENCOURT
DATA DO CASAMENTO: 26 #1 1963 LOCAL: MANAUS - AM**FILIAÇÃO**NOME DA MÃE: OTÍLIA PEREIRA BITTENCOURT
NOME DO PAI: ANTÔNIO DE LUCENA BITTENCOURT**REFERÊNCIAS BIBLIOGRÁFICAS**DADOS BIOGRÁFICOS DOS SENADORES, 1983-87. XLVII LEGISLATURA.
SUBSECRETARIA DE ARQUIVO. ILUSTRAÇÃO: SUBSECRETARIA DE ARQUIVO. DADOS
BIOGRÁFICOS DOS SENADORES DE 1983 A 1987. P.113.



SENADOR: FAUSTO AUGUSTO BORGES CABRAL

(FAUSTO CABRAL)

ESTADO: CEARÁ

SEGUNDA REPÚBLICA

MANDATOS ELETIVOS E SIMILARES

SENADOR 01 04 1959 31 01 1963 CE

TOTAL DE MANDATOS: 1

TOTAL DE ANOS: 5

PARTIDOS POLÍTICOS

PARTIDO TRABALHISTA BRASILEIRO PTB 1945 1963

CARGOS PÚBLICOS EXERCIDOS

PRESIDENTE DO I.A.P.I.

MEMBRO DO CONSELHO FISCAL DO BANCO DO NORDESTE DO BRASIL.

OUTROS DADOS POLÍTICOS

PRESIDENTE DA ASSOCIAÇÃO COMERCIAL E DO SINDICATO DOS LOJISTAS DO CEARÁ. DIRETOR DO BANCO DE CRÉDITO COMERCIAL. MEMBRO DO DIRETÓRIO REGIONAL E DA COMISSÃO EXECUTIVA NACIONAL DO PTB. NO SENADO, FOI MEMBRO DAS COMISSÕES DE LEGISLAÇÃO SOCIAL, CONSTITUIÇÃO E JUSTIÇA, EDUCAÇÃO E CULTURA, FINANÇAS, ECONOMIA, E TRANSPORTES, COMUNICAÇÕES E OBRAS PÚBLICAS. FOI VICE-PRESIDENTE DA COMISSÃO DE ECONOMIA (SENADO). FOI VICE-LÍDER DO PTB (1961-62). FOI ELEITO SUPLENTE DE SENADOR PELA COLIGAÇÃO DO PTB - UDN - PR. ASSUMIU, EM DEFINITIVO, O MANDATO QUANDO O TITULAR, PARSIFAL BARROSO, TOMOU POSSE COMO GOVERNADOR DO CEARÁ. PARTICIPOU DE VÁRIAS MISSÕES NO EXTERIOR.

INFORMAÇÕES PESSOAIS

DATA NASCIMENTO: 21 10 1909 LOCAL: FORTALEZA - CE

INFORMAÇÕES PESSOAIS

DATA FALECIMENTO: 01 02 1963 LOCAL:
SEXO: MASCULINO RELIGIÃO: CATÓLICA

INSTRUÇÃO: SECUNDÁRIA

ESCOLARIDADE

PRIMÁRIO	COLÉGIO MARISTA.	FORTALEZA - CE
PRIMÁRIO	COLÉGIO CASTELO BRANCO.	FORTALEZA - CE
SECUNDÁRIO	COLÉGIO MILITAR DO CEARÁ.	FORTALEZA - CE

PROFISSÕES EXERCIDAS

COMERCIANTE

ATIVIDADE PRINCIPAL

COMERCIAL

INFORMAÇÕES FAMILIARES

FAMÍLIA PREEMINENTE: SIM FORTUNA PESSOAL: A
NOME DO CONJUGE: LÚCIA GENTIL CABRAL

FILIAÇÃO

NOME DA MÃE: EDITH BORGES CABRAL
NOME DO PAI: RAUL CONRADO CABRAL

REFERÊNCIAS BIBLIOGRÁFICAS

MONTENEGRO, F. ABELARDO. OS PARTIDOS POLÍTICOS DO CEARÁ. ED. UFC, FORTALEZA - CE, 1988. SENADO FEDERAL. DADOS BIOGRÁFICOS DOS SENADORES, 1946-1978. CENTRO GRÁFICO DO SENADO FEDERAL, BRASÍLIA, 1981. ILUSTRAÇÃO: ARQUIVO DA SUBSECRETARIA DO PESSOAL DO SENADO FEDERAL.

SENADOR: FAUSTO AUGUSTO DE AGUIAR



ESTADO: PARÁ

IMPÉRIO

MANDATOS ELETIVOS E SIMILARES

PRESIDENTE DE PROVÍNCIA	1848	1850	CE
PRESIDENTE DE PROVÍNCIA	1850	1852	PA
DEPUTADO GERAL	1853	1864	PA
DEPUTADO GERAL	1869	1875	PA
SENADOR	13 04 1877	15 11 1889	PA

TOTAL DE MANDATOS: 5

TOTAL DE ANOS: 34

PARTIDOS POLÍTICOS

PARTIDO CONSERVADOR

PCI

CARGOS PÚBLICOS EXERCIDOS

CONSELHEIRO DE ESTADO

SECRETÁRIO-GERAL DA SECRETARIA DE ESTADO

DIRETOR DA SECRETARIA DE ESTADO

OUTROS DADOS POLÍTICOS

PRESIDENTE DAS PROVÍNCIAS DO CEARÁ (1848 A 1850) E DO PARÁ (1850 A 1852). VOTOU A FAVOR DA LEI DO VENTRE LIVRE. PARTICIPOU DA COMISSÃO ESPECIAL QUE APOIOU A PROPOSIÇÃO DOS SEXAGENÁRIOS, APROVADA PELA CÂMARA E ENVIADA PARA O SENADO. MEMBRO DO CONSELHO DO IMPERADOR. SÓCIO DO INSTITUTO HISTÓRICO E GEOGRÁFICO BRASILEIRO, E DO INSTITUTO DA ORDEM DOS ADVOGADOS BRASILEIROS. ADVOGOU NOS AUDITÓRIOS DA CORTE E REPRESENTOU A CÂMARA TEMPORÁRIA, NO SENADO. SUBSTITUIU O CONSELHEIRO DE ESTADO VISCONDE DE SOUZA FRANCO. NOMEADO SECRETÁRIO-GERAL E, MAIS TARDE, DIRETOR DA SECRETARIA DE ESTADO DOS NEGÓCIOS DO IMPÉRIO.

CONDECORAÇÕES RECEBIDAS

COMENDADOR DA ORDEM DA ROSA

INFORMAÇÕES PESSOAIS

DATA NASCIMENTO: 19 12 1817 LOCAL: RIO DE JANEIRO - RJ
 DATA FALECIMENTO: 25 02 1898 LOCAL: RIO DE JANEIRO - RJ
 SEXO: MASCULINO RELIGIÃO: CATÓLICA INSTRUÇÃO: UNIVERSITÁRIA

ESCOLARIDADE

SECUNDÁRIO SEMINÁRIO SÃO JOSÉ
 SUPERIOR FACULDADE DE DIREITO SÃO PAULO - SP 1839

PROFISSÕES EXERCIDAS

FUNCIONÁRIO PÚBLICO

ATIVIDADE PRINCIPAL

SERVIÇO PÚBLICO

FILIAÇÃO

NOME DA MÃE: NARCISA ANGÉLICA DE AGUIAR
 NOME DO PAI: JOÃO FRANCISCO DE AGUIAR

OBRAS PUBLICADAS

AGUIAR, FAUSTO AUGUSTO DE. EXPOSIÇÃO DE ALGUMAS QUESTÕES CONCERNENTES AOS LIMITES, E MODO DE EXERCÍCIO DE VÁRIAS ATRIBUIÇÕES CONFERIDAS PELO ATO ADICIONAL ÀS ASSEMBLEIAS LEGISLATIVAS PROVINCIAIS, E AOS PRESIDENTES DE PROVÍNCIAS. RIO DE JANEIRO. TIP NACIONAL, 1864. 64 P. (MINISTÉRIO DA JUSTIÇA). AGUIAR, FAUSTO AUGUSTO DE. RELATÓRIO DA PRESIDÊNCIA DO GRÃO-PARÁ NA ABERTURA DA SEGUNDA SESSÃO ORDINÁRIA DA SÉTIMA LEGISLATURA PROVINCIAL NO DIA 15 DE AGOSTO DE 1851. PARÁ, 1851. IN QUARTO. AGUIAR, FAUSTO AUGUSTO DE. EXPOSIÇÃO APRESENTADA AO PRESIDENTE DO AMAZONAS, JOÃO BAPTISTA DE FIGUEIREDO TENREIRO ARANHA, POR OCASIÃO DE SEGUIR PARA A MESMA PROVÍNCIA. PARÁ, 1851. IN FOLHETO.

REFERÊNCIAS BIBLIOGRÁFICAS

BLAKE, SACRAMENTO. DICIONÁRIO BIBLIOGRÁFICO BRASILEIRO. V. III. P. 328. REVISTA TRIMESTRAL DO INSTITUTO HISTÓRICO. P. 622. ABRANCHES, DUNSHEE DE. GOVERNOS E CONGRESSOS DA REPÚBLICA DOS ESTADOS UNIDOS DO BRASIL. V. II. SÃO PAULO, 1918.



SENADOR: FAUSTO GAYOSO CASTELO BRANCO

(FAUSTO CASTELO BRANCO)

ESTADO: PIAUÍ

SEGUNDA REPÚBLICA

MANDATOS ELETIVOS E SIMILARES

DEPUTADO FEDERAL	01	02	1967	31	01	1971	PI
SENADOR	01	02	1971	31	01	1979	PI

TOTAL DE MANDATOS: 2
TOTAL DE ANOS: 12

SUPLENTES

WALTERDES MACHADO SAMPAIO - 1970

PARTIDOS POLÍTICOS

ALIANÇA RENOVADORA NACIONAL	ARENA	1966	1971
PARTIDO DEMOCRÁTICO SOCIAL	PDS		

CARGOS PÚBLICOS EXERCIDOS

CHEFE DO SERVIÇO DE LEPRA DO ESTADO DO PIAUÍ.		
SUPERINTENDENTE DA CAMPANHA DA LEPRA DO ESTADO DO RIO DE JANEIRO.		
DIRETOR DO SERVIÇO DE LEPRA DO MINISTÉRIO DA SAÚDE.		
PRESIDENTE DA ASSOCIAÇÃO BRASILEIRA DE LEPROLOGIA.	1965	1966
CHEFE DO SERVIÇO DE CLÍNICA MÉDICA DO HOSPITAL GETÚLIO VARGAS, DO PIAUÍ.		

OUTROS DADOS POLÍTICOS

NA CÂMARA, FOI MEMBRO DA COMISSÃO DE SAÚDE. NO SENADO, MEMBRO DA

SENADORES BRASILEIROS. BRASÍLIA, SENADO FEDERAL, 1986

OUTROS DADOS POLÍTICOS

COMISSÃO DE FINANÇAS; PRESIDENTE, EM 1975, E VICE-PRESIDENTE (1971 A 1973) DA COMISSÃO DE SAÚDE. FOI PRESIDENTE DO VIII CONGRESSO INTERNACIONAL DE LEPROLOGIA NO BRASIL, EM 1963. DELEGADO BRASILEIRO AO IX CONGRESSO INTERNACIONAL DE LEPROLOGIA (LONDRES, 1968).

INFORMAÇÕES PESSOAIS

DATA NASCIMENTO: 05 08 1925 LOCAL: TERESINA - PI
SEXO: MASCULINO RELIGIÃO: INSTRUÇÃO: SUPERIOR

ESCOLARIDADE

MEDICINA FACULDADE DE
MEDICINA DA
UNIVERSIDADE DO
ESTADO DA GUANABARA. 1958

PROFISSÕES EXERCIDAS

MÉDICO, FUNCIONÁRIO PÚBLICO

ATIVIDADE PRINCIPAL

MEDICINA

INFORMAÇÕES FAMILIARES

FAMÍLIA PREEMINENTE: SIM FORTUNA PESSOAL: B
NOME DO CONJUGE: MARIA DO CARMO TÁVORA CASTELO BRANCO

FILIAÇÃO

NOME DA MÃE: ALICE ALMENDRA GAYOSO CASTELO BRANCO
NOME DO PAI: OSCAR GIL CASTELO BRANCO

OBRAS PUBLICADAS

TRABALHOS PUBLICADOS: 'DOENÇAS DE FORDYCE'; 'NERVO VERRUCOSO UNILATERAL'; 'MICOSE FUNGÓIDE'; 'DOIS ANOS DE CAMPANHA NO ESTADO DO RIO'; 'DERMATOMIOSITE'; 'ERITEMA POLIMORFO'; 'ERUPÇÃO FIXA POR CIBALENA'; 'HIPERCERATOS E FOLLICULARIS ET PARAFOLLICULARIS IN CUTENS PENETRANS'; 'ADENOMAS CEBÁCEOS'; 'SUBSÍDIOS PARA O GLOSSÁRIO DE TERMOS RELACIONADOS COM OS ASPECTOS EPIDEMIOLÓGICOS E ADMINISTRATIVOS DO CONTROLE DA LEPROLOGIA'; 'CAMPANHAS SANITÁRIAS E CAMPANHA NACIONAL CONTRA A LEPROLOGIA'; 'ORGANIZAÇÃO DOS TRABALHOS DE CONTROLE DA LEPROLOGIA'; 'ATLAS LEPROLÓGICO DIFERENCIAL COM OUTRAS DOENÇAS'; 'HODGKIN CUTÂNEO'.

REFERÊNCIAS BIBLIOGRÁFICAS

DADOS BIOGRÁFICOS DOS SENADORES, DE 1975 A 1979. PUBLICAÇÃO DO

SENADORES BRASILEIROS. BRASÍLIA, SENADO FEDERAL, 1986

REFERÊNCIAS BIBLIOGRÁFICAS

SENADO, 1983. ILUSTRAÇÃO: SUBSECRETARIA DE ARQUIVO. DADOS BIOGRÁFICOS DOS SENADORES DE 1975 A 1979. BRASÍLIA, SENADO FEDERAL. P.93.



SENADOR: FELICIANO AUGUSTO DE OLIVEIRA PENA

ESTADO: MINAS GERAIS

IMPÉRIO

PRIMEIRA REPÚBLICA

MANDATOS ELETIVOS E SIMILARES

DEPUTADO PROVINCIAL		1878		1972	MG
DEPUTADO PROVINCIAL		1873		1875	MG
DEPUTADO ESTADUAL	82 85	1897	22 84	1986	MG
SENADOR	82 85	1897	22 84	1986	MG
SENADOR	23 84	1986	87 87	1914	MG

TOTAL DE MANDATOS: 5

TOTAL DE ANOS: 23

PARTIDOS POLÍTICOS

PARTIDO LIBERAL DO IMPÉRIO.	PLIB
PARTIDO REPUBLICANO MINEIRO, PRIMEIRA REPÚBLICA.	PRM

CARGOS PÚBLICOS EXERCIDOS

JUIZ MUNICIPAL DE MARIANA.	MG	1872	
PROMOTOR PÚBLICO EM BARBACENA.	MG	1874	1876
JUIZ MUNICIPAL DE SÃO JOÃO DEL REY.	MG	1877	1888
JUIZ DE DIREITO EM JUIZ DE FORA.	MG	1892	

OUTROS DADOS POLÍTICOS

LOGO APÓS FORMADO EM DIREITO, RETORNOU À MINAS GERAIS SENDO ELEITO DEPUTADO PROVINCIAL PELO PARTIDO LIBERAL (1878-75). EM SEGUIDA, COMO MAGISTRADO, FOI JUIZ MUNICIPAL E TAMBÉM PROMOTOR PÚBLICO. EM 1888, DEDICOU-SE COM EXCLUSIVIDADE À AGROPECUÁRIA INTRODUZINDO REPRODUTORES ESTRANGEIROS NA PECUÁRIA MINEIRA. ELEITO À CONSTITUINTE ESTADUAL, FEZ PARTE DO GRUPO DE CINCO MEMBROS ENCARREGADOS DA ELABORAÇÃO DO PROJETO DE CONSTITUIÇÃO, 1891. RENUNCIOU AO MANDATO DE DEPUTADO ESTADUAL EM

OUTROS DADOS POLÍTICOS

82-83-1982 RETORNANDO À MAGISTRATURA. JUIZ EM JUIZ DE FORA ONDE TAMBÉM ADVOGOU E DIRIGIU A ACADEMIA DE COMÉRCIO. FOI SENADOR, POR DUAS VEZES, FALECENDO NO ÚLTIMO ANO DO SEU SEGUNDO MANDATO. NO SENADO, FEZ PARTE DA COMISSÃO DE FINANÇAS E FOI PRESIDENTE DA COMISSÃO DO CÓDIGO CIVIL. PRESIDIU, TAMBÉM, A COMISSÃO DE FINANÇAS.

INFORMAÇÕES PESSOAIS

DATA NASCIMENTO: 31 12 1845 LOCAL: BARBACENA - MG
 DATA FALECIMENTO: 07 07 1914 LOCAL: JUIZ DE FORA - MG
 SEXO: MASCULINO RELIGIÃO: CATÓLICA INSTRUÇÃO: SUPERIOR

ESCOLARIDADE

DIREITO FACULDADE DE DIREITO
 DE SÃO PAULO. SÃO PAULO - SP 1869

PROFISSÕES EXERCIDAS

ADVOGADO, PECUARISTA

ATIVIDADE PRINCIPAL

MAGISTRATURA, PECUÁRIA

INFORMAÇÕES FAMILIARES

FAMÍLIA PREEMINENTE: SIM FORTUNA PESSOAL: A
 NOME DO CONJUGE: CLEMENTINA DE OLIVEIRA PENA
 NOME DA FAMÍLIA: DOMINGOS JOSÉ FERREIRA PENA

FILIAÇÃO

NOME DA MÃE: GUILHERMINA THEODOLINA DA SILVA CANEDO
 NOME DO PAI: JOÃO FERNANDES DE OLIVEIRA PENA

OUTROS DADOS FAMILIARES

SOBRINHO NETO DE HONÓRIO HERMETO CARNEIRO LEÃO, MARQUÊS DO PARANÁ PRIMO-IRMÃO E CUNHADO DE AFONSO AUGUSTO MOREIRA PENA, PRESIDENTE DO BRASIL, 1986-1989.

REFERÊNCIAS BIBLIOGRÁFICAS

ABRANCHES, DUNSHEE DE. GOVERNOS E CONGRESSOS DA REPÚBLICA DOS ESTADOS UNIDOS DO BRASIL, 1889-1917. SÃO PAULO. M. ABRANCHES, 1918. 2 V. (SENADO, CÂMARA). SILVEIRA, VICTOR. MINAS GERAIS EM 1925. BELO HORIZONTE. IMPRENSA OFICIAL, 1926. FRANCO, AFFONSO ARINOS DE MELLO. UM ESTADISTA DA REPÚBLICA, AFRÂNIO DE MELLO FRANCO E SEU TEMPO. RIO DE JANEIRO. J. OLYMPIO, 1955. 2 V. (SENADO, CÂMARA) ILUSTRAÇÃO: CYSNEIROS, AMADOR. PARLAMENTARES BRASILEIROS. RIO DE JANEIRO. BATISTA

REFERÊNCIAS BIBLIOGRÁFICAS

DE SOUZA, 1953. P.59.



SENADOR: FELICIANO PIRES DE ABREU SODRÉ

(FELICIANO SODRÉ)

ESTADO: RIO DE JANEIRO

PRIMEIRA REPÚBLICA

MANDATOS ELETIVOS E SIMILARES

DEPUTADO ESTADUAL.			RJ
PREFEITO DE NITERÓI.	1918	1914	RJ
PRESIDENTE DO ESTADO DO RIO DE JANEIRO.	1923	1927	RJ
SENADOR.	88 85	1928 11 11	1938 RJ

TOTAL DE MANDATOS: 4

TOTAL DE ANOS: 13

PARTIDOS POLÍTICOS

PARTIDO REPUBLICANO FLUMINENSE

OUTROS DADOS POLÍTICOS

PARTICIPOU DA CAMPANHA DE CANUDOS. FOI PREFEITO DE NITERÓI, SENDO POLÍTICO DO GRUPO LIDERADO POR NILO PEÇANHA. FOI ADVERSÁRIO DA CANDIDATURA DE NILO PEÇANHA À PRESIDÊNCIA DA REPÚBLICA, EM 1922, APOIANDO ARTHUR BERNARDES. FOI PRESIDENTE DO ESTADO DO RIO DE JANEIRO, 1923-1927, QUANDO EXERCEU A LIDERANÇA POLÍTICA FLUMINENSE. EM 1928, FOI ELEITO NA VAGA DE MANUEL DUARTE DE MATOS SILVA QUE RENUNCIARA PARA ASSUMIR O GOVERNO DO ESTADO DO RIO DE JANEIRO. NO SENADO, FOI MEMBRO DA COMISSÃO DE DIPLOMACIA, TRATADOS E LEGISLAÇÃO. PERDEU SEU MANDATO COM O FECHAMENTO DO CONGRESSO NACIONAL EM NOVEMBRO DE 1938. FOI SENADOR DOS 47 AOS 49 ANOS.

INFORMAÇÕES PESSOAIS

DATA NASCIMENTO: 1881 LOCAL: SÃO FRANCISCO DE PAULA - RJ
 DATA FALECIMENTO: 1944 LOCAL: NITERÓI - RJ
 SEXO: MASCULINO RELIGIÃO: INSTRUÇÃO: UNIVERSITÁRIA

PROFISSÕES EXERCIDAS

MILITAR

ATIVIDADE PRINCIPAL

MILITAR

REFERÊNCIAS BIBLIOGRÁFICAS

BASTOS, MANUEL LEITE. O ESTADO DO RIO DE JANEIRO E SEUS HOMENS. (HOMENAGEM AO PARTIDO REPUBLICANO FLUMINENSE). NITERÓI, 1927. ILUSTRAÇÃO: LIMA, JOÃO. COMO VIVEM OS HOMENS QUE GOVERNARAM O BRASIL. RIO DE JANEIRO. BATISTA DE SOUZA. P.211.



SENADOR: FELIPE FRANCO DE SÁ

ESTADO: MARANHÃO

IMPÉRIO

MANDATOS ELETIVOS E SIMILARES

DEPUTADO PROVINCIAL			
DEPUTADO GERAL			
DEPUTADO GERAL	1878	1881	MA
SENADOR	1881	1882	MA
	25	1882 15 11	1889 MA

TOTAL DE MANDATOS: 4

TOTAL DE ANOS: 13

PARTIDOS POLÍTICOS

PARTIDO LIBERAL

PLIB

CARGOS PÚBLICOS EXERCIDOS

PROMOTOR PÚBLICO

MA

MINISTRO DE ESTADO

CONSELHEIRO DE ESTADO

OUTROS DADOS POLÍTICOS

MINISTRO DOS NEGÓCIOS ESTRANGEIROS - 1882. MINISTRO DA GUERRA - 1884. MINISTRO DO IMPÉRIO - 1884 A 1885. MEMBRO DA COMISSÃO ESPECIAL, ASSINOU, COM RESTRIÇÕES, O PROJETO SUBSTITUTIVO DA REFORMA ELEITORAL DE 1881. FAVORÁVEL AO PROJETO DE ELEIÇÕES PROVINCIAIS E MUNICIPAIS - 1887. FOI CONTRA A INDICAÇÃO DO SENADOR SILVEIRA MARTINS SOBRE A PUNIÇÃO DOS MILITARES, POR CONSIDERÁ-LA ILEGAL. FILHO DO SENADOR JOAQUIM FRANCO DE SÁ. NETO DE ANTÔNIO PEDRO DA COSTA FERREIRA (BARÃO DE PINDARÉ). CONTRIBUIU COM ARTIGOS PARA OS JORNAIS MARANHENSES 'A COALISÃO' (1865) E 'PUBLICADOR MARANHENSE' (1865-1866).

CONDECORAÇÕES RECEBIDAS

GRÃ-CRUZ DA ORDEM RUSSA DE SANT'ANA E COM A ORDEM DO DUPLO-DRAGÃO DA CHINA.

INFORMAÇÕES PESSOAIS

DATA NASCIMENTO: 22 06 1841 LOCAL: VILA DE ALCÂNTARA - MA
 DATA FALECIMENTO: 1907 LOCAL: RIO DE JANEIRO - RJ
 SEXO: MASCULINO RELIGIÃO: CATÓLICA INSTRUÇÃO: SUPERIOR

ESCOLARIDADE

SUPERIOR - DIREITO FACULDADE DE DIREITO RECIFE - PE 1864

PROFISSÕES EXERCIDAS

FUNCIONÁRIO PÚBLICO, PROMOTOR PÚBLICO

ATIVIDADE PRINCIPAL

MAGISTRATURA

INFORMAÇÕES FAMILIARES

FAMÍLIA PREEMINENTE: SIM FORTUNA PESSOAL: A

FILIAÇÃO

NOME DA MÃE: LUCRÉCIA ROSA COSTA FERREIRA
 NOME DO PAI: JOAQUIM MARIANO FRANCO DE SÁ

OUTROS DADOS FAMILIARES

SEU PAI FOI SENADOR DO IMPÉRIO E SUA MÃE ERA FILHA DO BARÃO DE PINDARÉ.

OBRAS PUBLICADAS

JUSTIFICAÇÃO DO EX-PROMOTOR PÚBLICO DA CAPITAL DO MARANHÃO - SÃO LUIS, 1872. A REFORMA DA CONSTITUIÇÃO: ESTUDO DE HISTÓRIA PÁTRIA E DIREITO CONSTITUCIONAL. RIO DE JANEIRO, 1880. REFORMA CONSTITUCIONAL: DISCURSO PRONUNCIADO NA CÂMARA DOS DEPUTADOS NA SESSÃO DE 20 DE MAIO DE 1870. RIO DE JANEIRO, 1879. DISCURSO PRONUNCIADO NA CÂMARA DOS DEPUTADOS NA SESSÃO DE 30 DE JUNHO DE 1879. RIO DE JANEIRO, 1879.

REFERÊNCIAS BIBLIOGRÁFICAS

OS MINISTROS DE ESTADO DA INDEPENDÊNCIA À REPÚBLICA. TAVARES DE LYRA. V. CXCI. CATÁLOGO DOS EXPOSITORES DA HISTÓRIA DO BRASIL. 'GALERIA NACIONAL'. FASCÍCULO, 09. ILUSTRAÇÃO: BIBLIOTECA NACIONAL, SERVIÇO DE MICROFILMAGEM.



SENADOR: FELIPE SCHMIDT

ESTADO: SANTA CATARINA

PRIMEIRA REPÚBLICA

MANDATOS ELETIVOS E SIMILARES

DEPUTADO FEDERAL- CONSTITUINTE.	1898	1891	SC
GOVERNADOR DE SANTA CATARINA.	1898 28 09	1902	SC
SENADOR.	02 05 1903 31 12	1908	SC
SENADOR.	1909	1914	SC
GOVERNADOR DE SANTA CATARINA.	1914	1918	SC
SENADOR.	06 05 1919 31 12	1923	SC
SENADOR.	06 05 1924 23 10	1930	SC

TOTAL DE MANDATOS: 7

TOTAL DE ANOS: 30

CARGOS PÚBLICOS EXERCIDOS

ADIDO MILITAR NA COMISSÃO DE ESTUDOS DA ESTRADA DE FERRO MADEIRA-MAMORÉ.	1884	1885
AJUDANTE DE ORDENS DO GOVERNADOR DO PARANÁ.	1886	
CAPITÃO AJUDANTE DO CORPO DE BOMBEIROS, CURITIBA.	1890	
ENGENHEIRO DAS OBRAS MILITARES DE SANTA CATARINA.	1895	

OUTROS DADOS POLÍTICOS

MEMBRO DA COMISSÃO DE ESTUDOS DE ESTRADAS DO PARANÁ, 1886. COMBATEU, NO PARANÁ, OS FEDERALISTAS, TOMANDO PARTE NO CERCO DA LAPA, (OUTUBRO 1893 A ABRIL DE 1894). COMO GOVERNADOR DE SANTA CATARINA, ASSINOU O ACORDO DE LIMITES COM O PARANÁ PARA FINDAR A LUTA DO CONDESTADO, NA

OUTROS DADOS POLÍTICOS

PRESENÇA DO PRESIDENTE WENCESLAU BRAZ. FOI ELEITO SENADOR, EM 1903, NA VAGA DE LAURO MULLER, QUE ASSUMIU O MINISTÉRIO DA VIAÇÃO DO GOVERNO RODRIGUES ALVES. REELEITO SENADOR, RENUNCIOU EM 1914, PARA ASSUMIR O GOVERNO DE SANTA CATARINA PARA O QUAL FOI ELEITO. FOI ELEITO SENADOR, ASSUMINDO EM 1919, NA VAGA DE HERCÍLIO LUZ QUE ASSUMIU O GOVERNO DE SANTA CATARINA. ERA SENADOR, QUANDO FALECEU. FOI MEMBRO DA COMISSÃO DE FINANÇAS E PRESIDENTE DA COMISSÃO DE MARINHA E GUERRA DO SENADO. FOI SENADOR, PELA PRIMEIRA VEZ, AOS 43 ANOS. TERMINOU O SEU ÚLTIMO MANDATO DE SENADOR AOS 70 ANOS.

INFORMAÇÕES PESSOAIS

DATA NASCIMENTO: 04 05 1868 LOCAL: LAGES - SC
 DATA FASCIMENTO: 09 05 1938 LOCAL: RIO DE JANEIRO - RJ
 SEXO: MASCULINO RELIGIÃO: INSTRUÇÃO: SUPERIOR

ESCOLARIDADE

SUPERIOR ESCOLA MILITAR RIO DE JANEIRO 1883

INFORMAÇÕES FAMILIARES

NOME DO CONJUGE: LAVÍNIA ALVIM

FILIAÇÃO

NOME DA MÃE: FELISBINA MULLER SCHMIDT
 NOME DO PAI: FELIPE SCHMIDT

REFERÊNCIAS BIBLIOGRÁFICAS

ABRANCHES, DUNSHEE DE. GOVERNOS E CONGRESSOS DA REPÚBLICA DOS ESTADOS UNIDOS DO BRASIL. APONTAMENTOS BIOGRÁFICOS SOBRE OS PRESIDENTES E VICE-PRESIDENTES DA REPÚBLICA, MINISTROS DE ESTADO, SENADORES E DEPUTADOS DO CONGRESSO NACIONAL. 1889 A 1917. SÃO PAULO, 1918. 2 V. (SENADO, CÂMARA). GOMES DE CASTRO, AUGUSTO OLYMPIO E CASTAGNINO, A. SOUTO. O SENADO FEDERAL DE 1890 A 1927. RELAÇÃO DOS SENADORES DESDE A CONSTITUINTE ATÉ A XIII LEGISLATURA. RIO DE JANEIRO. S.ED., 1927. 150 P. IL (SENADO, CÂMARA). ILUSTRAÇÃO: GOMES DE CASTRO, AUGUSTO OLYMPIO. O SENADO FEDERAL DE 1890 A 1927. RIO DE JANEIRO. P.129.

SENADOR: FELISBERTO CALDEIRA BRANT PONTES DE
O. E HORTA



MARQUÊS DE BARBACENA

ESTADO: ALAGOAS

IMPÉRIO

MANDATOS ELETIVOS E SIMILARES

DEPUTADO GERAL CONSTITUINTE	83	85	1823	11	11	1823	BA
SENADOR	84	85	1826	13	86	1842	AL

TOTAL DE MANDATOS: 2

TOTAL DE ANOS: 18

PARTIDOS POLÍTICOS

PARTIDO CONSERVADOR PCI

CARGOS PÚBLICOS EXERCIDOS

COMANDANTE DE REGIMENTO DE LINHA, SALVADOR.	BA	1799	
MINISTRO DO IMPÉRIO.		1825	1825
MINISTRO DO IMPÉRIO.		1825	1826
MINISTRO DA FAZENDA - DUAS VEZES.		1825	1826
CONSELHEIRO DE ESTADO.		1838	
MINISTRO PLENIPOTENCIÁRIO DA REGÊNCIA DE FEIJÓ.		1835	
DIPLOMATA.			

OUTROS DADOS POLÍTICOS

CAPITÃO-DE-MAR-E-GUERRA - 1791, MAJOR - 1807, MARECHAL DE CAMPO, GENERAL - 1827, MARECHAL DO EXÉRCITO, 1829. COMO AJUDANTE DE ORDENS DE SEU TIO MIGUEL DE MELO, GOVERNADOR DE ANGOLA, RECEBEU A ORDEM DE CRISTO PELA SUA PARTICIPAÇÃO NA EXPULSÃO DOS FRANCESES DAQUELA COLÔNIA PORTUGUESA. INTRODUZIU A PRÁTICA DA VACINA ANTI-VARIÓLICA, SALVADOR, 1804. EM 1807, TRANFERIU-SE PARA O EXÉRCITO COMO MAJOR DE ESTADO-MAIOR. EM 1808, RETORNOU DA EUROPA, MESMO DESEMPENHANDO

OUTROS DADOS POLÍTICOS

ENCARGOS MILITARES, TORNOU-SE SENHOR DE ENGENHO EMPREENDEDOR, MODERNIZANDO A MAQUINÁRIA, COM A MÁQUINA A VAPOR PARA MOER CANA E ABRINDO A PRIMEIRA LINHA DE NAVEGAÇÃO A VAPOR ENTRE SALVADOR E CACHOEIRA, 1819. EM 1816, PARTICIPOU DA LUTA CONTRA OS PARTIDÁRIOS DE GERVÁSIO ARTIGAS, NO URUGUAI. DEFENDEU A PERMANÊNCIA DE D. JOÃO VI, NO BRASIL, ADOTANDO A CAUSA DA AUTONOMIA BRASILEIRA. COMO MARECHAL DE CAMPO, TENTOU OBSTAR DESORDENS PROMOVIDAS PELAS TROPAS REINAIS, QUE TINHAM POR FINALIDADE APOIAR OS PROJETOS RECOLONIZADORES. MONARQUISTA, AINDA QUE A FAVOR DA INDEPENDÊNCIA DO BRASIL. CONTRIBUIU PARA O BOM DESFECHO DA MISSÃO STUART, 1825-1830. DEMITIDO DO CARGO DE MINISTRO DA FAZENDA, ACUSADO DE IMPROBIDADE. COMANDOU O EXÉRCITO BRASILEIRO NA CISPLATINA, 1827. VOTOU A FAVOR DA VITALICIEDADE DO SENADO (1832) E DA DESTITUIÇÃO DE JOSÉ BONIFÁCIO DA TUTORIA DE D. PEDRO II, 1834. MISSÕES IMPORTANTES COMO DIPLOMATA: RECONHECIMENTO DA INDEPENDÊNCIA DO BRASIL, ASSISTÊNCIA À PRINCESA D. MARIA DA GLÓRIA, SUBSTITUIU O SOBERANO D. PEDRO I NA CERIMÔNIA DO CASAMENTO IMPERIAL, EM 02-08-1829, EM MUNICH. TRABALHOU PARA IMPEDIR QUE O REINO UNIDO RECONHECESSE O GOVERNO ABSOLUTISTA DE D. MIGUEL, COLABORANDO PARA O RECONHECIMENTO DOS DIREITOS DE D. MARIA II. EM 1824, VISCONDE COM GRANDEZA; EM 1826, MARQUÊS DE BARBACENA.

CONDECORAÇÕES RECEBIDAS

CAVALEIRO DA ORDEM DA GRÃ-CRUZ DO CRUZEIRO E DA ROSA E COMENDADOR DA ORDEM DE CRISTO.

INFORMAÇÕES PESSOAIS

DATA NASCIMENTO: 19 09 1772 LOCAL: MARIANA - MG
 DATA FALECIMENTO: 13 06 1842 LOCAL: RIO DE JANEIRO - RJ
 SEXO: MASCULINO RELIGIÃO: CATÓLICA INSTRUÇÃO: SUPERIOR

ESCOLARIDADE

SECUNDÁRIO	COLÉGIO DOS NOBRES	LISBOA-PORTUGAL
SUPERIOR	ACADEMIA DA MARINHA	LISBOA-PORTUGAL

PROFISSÕES EXERCIDAS

MILITAR, AGRICULTOR, INDUSTRIAL

ATIVIDADE PRINCIPAL

MILITAR E AGRÍCOLA

INFORMAÇÕES FAMILIARES

FAMÍLIA PREEMINENTE: SIM FORTUNA PESSOAL: A
 NOME DO CONJUGE: ANA CONSTANÇA GUILHERMINA DE C. CAIADO
 NOME DA FAMÍLIA: ANTÔNIO CARDOSO DOS SANTOS
 DATA DO CASAMENTO: 27 06 1801 LOCAL: SALVADOR - BA

FILIAÇÃO

NOME DA MÃE: MARIA FRANCISCA DE OLIVEIRA HORTA
 NOME DO PAI: GREGÓRIO CALDEIRA BRANT

OUTROS DADOS FAMILIARES

IRMÃO DO CONDE DE IGUAÇU, PEDRO CALDEIRA BRANT.

OBRAS PUBLICADAS

OFFÍCIO. REVISTA DO IHGB. TOMO 49. PARTE PRIMEIRA, PP. 157 A 175. VILA RICA, 11-07-1789. DEFESA DOS NEGOCIADORES DO EMPRÉSTIMO BRASILEIRO EM LONDRES CONTRA AS INVESTIDURAS DO PARECER DA CÂMARA DOS DEPUTADOS SOBRE O RELATÓRIO DO MINISTRO DA FAZENDA. RIO DE JANEIRO, 1826. 26 P. IN QUARTO. CONTA GERAL DA CAIXA DE LONDRES DESDE A SUA INSTALAÇÃO NO ANNO DE 1804 ATÉ O FIM DE 1830. RIO DE JANEIRO, 1831-32. OFFÍCIO. RIO DE JANEIRO, 1829. REFORMA DA CONSTITUIÇÃO. RIO DE JANEIRO, 1832. IN OITAVO. INSTRUÇÕES, RIO DE JANEIRO, 1832. HISTÓRIA DA CAMPANHA DO SUL EM 1827. REVISTA DO IHGB. TOMO 49. PP. 289 A 554.

REFERÊNCIAS BIBLIOGRÁFICAS

ENCICLOPÉDIA INTERNACIONAL MIRADOR. RIO DE JANEIRO. ENCICLOPÉDIA BRITANNICA EDITORES SA, 1978. V. 3. PP. 1189-1190. CARMO, J. A PINTO DO. MINISTROS DA FAZENDA. BLAKE, AUGUSTO VITORINO ALVES DO SACRAMENTO. DICIONÁRIO BIBLIOGRÁFICO BRASILEIRO. RIO DE JANEIRO. IMPRENSA NACIONAL, 1883-92. V. II. PP. 327-328. NOGUEIRA, OCTACIANO. PARLAMENTARES DO IMPÉRIO. BRASÍLIA. SENADO FEDERAL, 1973. ILUSTRAÇÃO: SISSON, SEBASTIÃO AUGUSTO. GALERIA DOS BRASILEIROS ILUSTRES. SÃO PAULO. MARTINS, 1948. V.I. P.57.



SEHADOR: FERNANDO CORREA DA COSTA

ESTADO: MATO GROSSO

SEGUNDA REPÚBLICA

MANDATOS ELETIVOS E SIHILARES

PREFEITO	1978	1951	MT	CAMPO GRANDE
GOVERNADOR	1951	1956	MT	
SENADOR	Ø1 Ø2 1959 31	Ø1 1961	MT	
GOVERNADOR	1961	1966	MT	
SENADOR	Ø1 Ø2 1967 31	Ø1 1975	MT	

TOTAL DE MANDATOS: 5

TOTAL DE ANOS: 24

SUPLENTES

PAULINO LOPES DA COSTA

PARTIDOS POLÍTICOS

UNIÃO DEMOCRÁTICA NACIONAL	UDN	1945	1965
ALIANÇA RENOVADORA NACIONAL	ARENA	1966	1979

CARGOS PÚBLICOS EXERCIDOS

PROFESSOR DA FACULDADE MATOGROSSENSE DE
ODONTOLOGIA E FARMÁCIA DE CAMPO GRANDE MS

OUTROS DADOS POLÍTICOS

COMO SENADOR, FOI MEMBRO DAS COMISSÕES DE SAÚDE, FINANÇAS, FORÇAS ARMADAS E COMISSÃO ESPECIAL DE REFORMA AGRÁRIA, DURANTE O PRIMEIRO MANDATO. NO SEGUNDO MANDATO (1967 A 1975), FOI MEMBRO DAS COMISSÕES DE FINANÇAS, RELAÇÕES EXTERIORES E PRESIDENTE DAS COMISSÕES DE SAÚDE, PRIMEIRO SECRETÁRIO DA MESA. NO SEGUNDO PERÍODO GOVERNAMENTAL, CRIOU A ACARMAT, A CAMAT, A CASAMAT E BEMAT; A USINA CENTRAL DE JACIARA

OUTROS DADOS POLÍTICOS

(INDÚSTRIA AÇUCAREIRA). NO SETOR CULTURAL, CRIOU O CENTRO DE PESQUISAS E PEDAGOGIA; A FUNDEPRIM (FUNDAÇÃO DO ENSINO PRIMÁRIO), O IPMAT (INSTITUTO DE PREVIDÊNCIA DO ESTADO DO MATO GROSSO). FOI MEMBRO DA DELEGAÇÃO À XXIII ASSEMBLÉIA GERAL DAS NAÇÕES UNIDAS EM NOVA YORK. INICIOU E DEIXOU EM ESTADO ADIANTADO A CONSTRUÇÃO DA HIDRELÉTRICA NÚMERO 3, RIO DA CASCA.

CONDECORAÇÕES RECEBIDAS

MEDALHA DE TAMANDARÉ, CONFERIDA PELA MARINHA DO BRASIL.

INFORMAÇÕES PESSOAIS

DATA NASCIMENTO: 29 08 1903 LOCAL: CUIABÁ - MT
SEXO: MASCULINO RELIGIÃO: INSTRUÇÃO: UNIVERSITÁRIA

ESCOLARIDADE

PRIMÁRIO	GRUPO ESCOLAR CUIABÁ	MATO GROSSO
SECUNDÁRIO	COLÉGIO SILVIO LEITE	RIO DE JANEIRO
SUPERIOR - MEDICINA	FACULDADE NACIONAL DE MEDICINA.	RIO DE JANEIRO

PROFISSÕES EXERCIDAS

MÉDICO, PROPRIETÁRIO RURAL

ATIVIDADE PRINCIPAL

MEDICINA E AGRICULTURA

INFORMAÇÕES FAMILIARES

FAMÍLIA PREEMINENTE: SIM FORTUNA PESSOAL: A
NOME DO CONJUGE: MARIA ELISA BOCAYUVA CORREA DA COSTA

FILIAÇÃO

NOME DA MÃE: CORINA CORREA DA COSTA
NOME DO PAI: PEDRO CELESTINO CORREA DA COSTA

OBRAS PUBLICADAS

O ENSINO NO ESTADO DE MATO GROSSO. BRASIL. IMPRENSA OFICIAL, 1963. (UNB). REALIZAÇÕES DO PRESIDENTE GETÚLIO VARGAS NO MINISTÉRIO DA AGRICULTURA. CONFERÊNCIA REALIZADA EM 20-12-1940. RIO DE JANEIRO. JORNAL DO COMÉRCIO, 1941. 193 P. (STF). SÃO PAULO. A VIDA ADMINISTRATIVA DE SÃO PAULO, EM 1944. RELATÓRIO AO EXMO. SR. PRESIDENTE DA REPÚBLICA, DR. GETÚLIO VARGAS, PELO INTERVENTOR FEDERAL, FERNANDO COSTA. SÃO PAULO. IMPRENSA OFICIAL, 1945. 408 P. (MINISTÉRIO DA JUSTIÇA).

REFERÊNCIAS BIBLIOGRÁFICAS

SENADORES. DADOS BIOGRÁFICOS, VI E VII LEGISLATURAS (1971-1975). BRASÍLIA, 1974. ARQUIVO, SENADO FEDERAL. ILUSTRAÇÃO: SUBSECRETARIA DE ARQUIVO. DADOS BIOGRÁFICOS DOS SENADORES DE 1971 A 1975. BRASÍLIA, SENADO FEDERAL. P.77.



SENADOR: FERNANDO DE MELO VIANA

(MELO VIANA)

ESTADO: MINAS GERAIS

SEGUNDA REPÚBLICA

MANDATOS ELETIVOS E SIMILARES

DEPUTADO ESTADUAL.							
PRESIDENTE DO ESTADO.		1903			1905		MG
VICE-PRESIDENTE DA	21	12	1924	31	03	1926	MG
REPÚBLICA.							
SENADOR E CONSTITUINTE.	15	11	1926	24	10	1930	
SENADOR.	04	02	1946	18	09	1946	MG
	19	09	1946	01	02	1955	MG

TOTAL DE MANDATOS: 5

TOTAL DE ANOS: 16

SUPLENTE

NESTOR MASSENA

PARTIDOS POLÍTICOS

PARTIDO REPUBLICANO MINEIRO PRM

PARTIDO SOCIAL DEMOCRÁTICO PSD

CARGOS PÚBLICOS EXERCIDOS

PROMOTOR PÚBLICO EM MAR DE ESPANHA.	MG	1901	1902
JUIZ MUNICIPAL DE PARÁ (HOJE, PARÁ DE			
MINAS).	MG		
JUIZ DE DIREITO EM SERRO.	MG		
JUIZ DE DIREITO EM CARANGOLA.	MG	1912	
JUIZ DE DIREITO EM UBERABA.	MG		
PROCURADOR GERAL DO ESTADO (GOVERNO			
ARTHUR BERNARDES).	MG	1917	1922
SECRETÁRIO DO INTERIOR DO GOVERNO RAUL			
SOARES.		1922	1924

CARGOS PÚBLICOS EXERCIDOS

ADVOGADO DO ESTADO DE MINAS GERAIS NO
DISTRITO FEDERAL.

RJ 1934 1948

OUTROS DADOS POLÍTICOS

FORMOU-SE EM DIREITO NA MESMA TURMA DE ARTHUR BERNARDES E RAUL SOARES. FOI O ORADOR DA TURMA, DEIXANDO A PROMOTORIA DE MAR DE ESPANHA, PASSOU A ADVOGAR NA REFERIDA CIDADE. COMO DEPUTADO ESTADUAL, FEZ PARTE DA COMISSÃO DE LEGISLAÇÃO. VOLTOU À ADVOCACIA EM 1905, EM SETE LAGOAS, RENUNCIANDO AO MANDATO DE DEPUTADO ESTADUAL. COMO SECRETÁRIO DO INTERIOR, IMPLANTOU AMPLA REFORMA NO SISTEMA EDUCATIVO. FOI ELEITO PARA TERMINAR O QUATRIÊNIO DE RAUL SOARES, FALECIDO QUANDO PRESIDENTE DO ESTADO, 04.08.1924. CRIOU, ENTÃO, A PRIMEIRA ESCOLA MATERNA DO ESTADO; CRIOU A SECRETARIA DA SEGURANÇA E ASSISTÊNCIA PÚBLICA; AMPLIOU, O SISTEMA RODOVIÁRIO, ETC. COMO VICE-PRESIDENTE DA REPÚBLICA, 1926-30, EXERCEU A PRESIDÊNCIA DO SENADO. QUANDO DA SUCESSÃO DE WASHINGTON LUÍS, APOIOU A CANDIDATURA JÚLIO PRESTES, TENDO COMO ADVERSÁRIA A ALIANÇA LIBERAL QUE APOIAVA GETÚLIO VARGAS, LIDERADA EM MINAS PELO PRESIDENTE DO ESTADO ANTÔNIO CARLOS. COM A VITÓRIA DA REVOLUÇÃO DE 1930, FOI PRESO E EXILADO INDO PARA PORTUGAL E ESPANHA. AO RETORNAR EM 1931, ADVOGOU EM BELO HORIZONTE E NO RIO DE JANEIRO. FOI NOMEADO EM 1934, PELO INTERVENTOR DE MINAS GERAIS, BENEDITO VALADARES, ADVOGADO DO DISTRITO FEDERAL, APOSENTANDO-SE EM 1946, FOI ELEITO SENADOR E CONSTITUINTE. FOI PRESIDENTE DA ASSEMBLÉIA NACIONAL CONSTITUINTE (1946). VICE-PRESIDENTE DO SENADO (1946-50), PRESIDENTE DA COMISSÃO DE RELAÇÕES EXTERIORES. FOI O AUTOR DA LEI QUE FEDERALIZOU A UNIVERSIDADE DE MINAS GERAIS. FOI PRESIDENTE DO BANCO DE CRÉDITO PESSOAL E DA CIA. DE SEGUROS COLÚMBIA. FOI UM DOS FUNDADORES DO PSD E MEMBRO DA EXECUTIVA NACIONAL.

INFORMAÇÕES PESSOAIS

DATA NASCIMENTO: 15 03 1878 LOCAL: SABARÁ - MG
DATA FALECIMENTO: 10 02 1954 LOCAL: RIO DE JANEIRO - RJ
SEXO: MASCULINO RELIGIÃO: CATÓLICA INSTRUÇÃO: SUPERIOR

ESCOLARIDADE

SECUNDÁRIO	COLÉGIO CARAÇA	MINAS GERAIS
SECUNDÁRIO	GINÁSIO MINEIRO	OURO PRETO - MG
DIREITO	FACULDADE LIVRE DE DIREITO.	OURO PRETO - MG 1900

PROFISSÕES EXERCIDAS

ADVOGADO, FUNCIONÁRIO PÚBLICO, EMPRESÁRIO

ATIVIDADE PRINCIPAL

ADVOCACIA, EMPRESARIAL

INFORMAÇÕES FAMILIARES

FAMÍLIA PREEMINENTE: SIM FORTUNA PESSOAL: A
 NOME DO CONJUGE: MARIA JOSÉ DE SOUSA VIANA
 DATA DO CASAMENTO: LOCAL: MAR DE ESPANHA - MG
 NOME DO CONJUGE: ALFIDA MAGALHÃES DE MELO VIANA
 NOME DO CONJUGE: CLOTILDE ELEJALDE DE MELO VIANA

FILIAÇÃO

NOME DA MÃE: BLANDINA AUGUSTA VIANA
 NOME DO PAI: COMENDADOR MANOEL FERREIRA DE MELO VIANA

OUTROS DADOS FAMILIARES

A SEGUNDA ESPOSA, ALFIDA MAGALHÃES, ERA PRIMA DA PRIMEIRA, MARIA JOSÉ, AMBAS PERTENCIAM À FAMÍLIA MAGALHÃES PINTO.

REFERÊNCIAS BIBLIOGRÁFICAS

GOMES DE CASTRO, AUGUSTO OLYMPIO E CASTAGNINO. A. SOUTO. O SENADO FEDERAL DE 1898 A 1927. RIO DE JANEIRO. S. ED, 1927. 158 P. IL. (SENADO, CÂMARA, MINISTÉRIO DA JUSTIÇA). PEREIRA DA SILVA, GASTÃO. CONSTITUINTES DE 1946. RIO DE JANEIRO. GRÁFICA TUPY, 1947. 331 P. IL. (SENADO). ILUSTRAÇÃO. SENADO FEDERAL. VULTOS E FACTOS DA REPÚBLICA, 1928-1941. S.L. S.ED., 19??. RECORTES DE JORNAIS.



SENADOR: FERNANDO HENRIQUE CARDOSO

(FERNANDO HENRIQUE CARDOSO)

ESTADO: SÃO PAULO

SEGUNDA REPÚBLICA

MANDATOS ELETIVOS E SIMILARES

SENADOR 1983 SP

SUPLENTES

JOSÉ ROBERTO M. TEIXEIRA

PARTIDOS POLÍTICOS

MOVIMENTO DEMOCRÁTICO BRASILEIRO. MDB
PARTIDO DO MOVIMENTO DEMOCRÁTICO BRASILEIRO. PMDB

OUTROS DADOS POLÍTICOS

DIRETOR DO CENTRO DE SOCIOLOGIA INDUSTRIAL E DO TRABALHO (CESIT) ANEXO À FACULDADE DE FILOSOFIA, CIÊNCIAS E LETRAS DA UNIVERSIDADE DE SÃO PAULO (1962-64). DIRETOR-ADJUNTO DA DIVISÃO SOCIAL DO INSTITUTO LATINO-AMERICANO DE PLANIFICACION ECONOMICA Y SOCIAL (ILPES) NAÇÕES UNIDAS, SANTIAGO (1964-67). PESQUISADOR SENIOR DO CENTRO BRASILEIRO DE ANÁLISE E PLANEJAMENTO (CEBRAP). SÃO PAULO - 1969. MEMBRO DO CONSELHO SUPERIOR DA FACULAD LATINOAMERICANA DE CIÊNCIAS SOCIALES (FLACSO), SANTIAGO - 1971. MEMBRO DO CONSELHO DIRETOR DO CONSEJO LATINOAMERICANO DE CIÊNCIAS SOCIALES (CLACSO), BUENOS AIRES - 1971. MEMBRO DA DIRETORIA DA SOCIEDADE BRASILEIRA DE SOCIOLOGIA. MEMBRO DA ASSOCIAÇÃO BRASILEIRA DE CIÊNCIA POLÍTICA. MEMBRO DA INTERNATIONAL INDUSTRIAL RELATIONS ASSOCIATION. MEMBRO DO PROGRAMA DA INVESTIGACIONES SOCIALES SOBRE PROBLEMAS DE PLOBACION RELEVANTES PARA POLÍTICAS DE PLOBACION EN AMERICA LATINA (PISPAL), CLACSO, EL COLÉGIO DE MÉXICO - 1973-75. MEMBRO DO LATIN AMERICAN COMMITTEE, SOCIAL SCIENCES RESEARCH COUNCIL (SSRC), NEW YORK - 1973-76. MEMBRO DO CONSELHO DIRETOR DO CENTRO DE ESTUDIOS DE ESTADO Y SOCIEDAD (CEDES),

SENADORES BRASILEIROS. BRASÍLIA, SENADO FEDERAL, 1986

OUTROS DADOS POLÍTICOS

BUENOS AIRES - 1975. MEMBRO DO CONSELHO SUPERIOR DA CORPORACION DE INVESTIGACIONES ECONOMICAS PARA LATINOAMERICA (CIEPLAN), SANTIAGO - 1976. MEMBRO DO CONSELHO ACADÊMICO DO LATIN AMERICAN PROGRAM, THE WILSON CENTER, WASHINGTON - WASHINGTON (1977). VICE-PRESIDENTE DA INTERNATIONAL SOCIOLOGICAL ASSOCIATION (ISA), OTTAWA - 1978. PRESIDENTE DO CENTRO BRASILEIRO DE ANÁLISE E PLANEJAMENTO (CEBRAP), SÃO PAULO - 1980. CO-PRESIDENTE DA FONDATION INTERNATIONALE POUR UNE AUTRE DEVELOPPEMENT (FIPAD), NYON, SUÍÇA - 1981-82. MEMBRO FUNDADOR DA WORLD ASSOCIATION FOR INTERNATIONAL RELATIONS, ATENAS - 1981. MEMBRO DO COMITÊ CIENTÍFICO DO CENTRO GINO GERMANI DI STUDI COMPARATI SULLA MODERNIZZAZIONE E LO SVILUPPO, ROMA - 1981. MEMBRO DO CONSELHO DA CODEV-COMMUNICATIONS FOR DEVELOPMENT, VALETA (MALTA) - 1982. MEMBRO DO CORPO DE COLABORADORES DO INSTITUTO JOSÉ MARIA LUIZ MORA, MÉXICO - 1982. PRESIDENTE DA INTERNATIONAL SOCIOLOGICAL ASSOCIATION (ISA), AMSTERDAM - 1982. PRIMEIRO ASSISTENTE DA CADEIRA DE HISTÓRIA ECONÔMICA GERAL E DO BRASIL DA FACULDADE DE CIÊNCIAS ECONÔMICAS E ADMINISTRATIVAS DA UNIVERSIDADE DE SÃO PAULO - 1953-54. PRIMEIRO ASSISTENTE DA CADEIRA DE SOCIOLOGIA I, DA FACULDADE DE FILOSOFIA, CIÊNCIAS E LETRAS DA UNIVERSIDADE DE SÃO PAULO - 1955-61. PROFESSOR DA CADEIRA DE SOCIOLOGIA I, NO CURSO NOTURNO DA FACULDADE DE FILOSOFIA, CIÊNCIAS E LETRAS DA FACULDADE DE SÃO PAULO - 1963-69. PROFESSOR DA CÁTEDRA DE SOCIOLOGIA DO DESENVOLVIMENTO DO INSTITUTO LATINOAMERICANO DE PLANIFICACIÓN ECONÓMICA Y SOCIAL (ILPES), CEPAL, SANTIAGO, 1964-67. PROFESSOR DE SOCIOLOGIA DO DESENVOLVIMENTO NOS CURSOS DE EXTENSÃO DO ILPES EM BUENOS AIRES (1965-1967). PROFESSOR DE SOCIOLOGIA DO DESENVOLVIMENTO DA FACULTAD LATINOAMERICANA DE CIÊNCIAS SOCIALES (FLACSO), SANTIAGO - 1965-67. PROFESSOR DE SOCIOLOGIA DO DESENVOLVIMENTO E TEORIA SOCIAL NA ESCUELA DE SOCIOLOGIA DE LA UNIVERSIDAD DE CHILE - 1966-67. PROFESSOR DA CÁTEDRA DE INTRODUCCION A LAS CIÊNCIAS SOCIALES DA FACULTAD DE CIÊNCIAS ECONÓMICAS DA UNIVERSIDAD DE CHILE. ENCARREGADO DE UM SEMINÁRIO SOBRE A TEORIA SOCIAL EM NÍVEL DE PÓS-GRADUAÇÃO - 1966-67. PROFESSOR DE TEORIA SOCIOLÓGICA DO DEPARTAMENTO DE SOCIOLOGIA DA UNIVERSIDADE DE PARIS, NANTERRE, 1967-68. PROFESSOR CATEDRÁTICO DE CIÊNCIA POLÍTICA, UNIVERSIDADE DE SÃO PAULO, E DIRETOR DO DEPARTAMENTO DE CIÊNCIAS SOCIAIS, FACULDADE DE FILOSOFIA, CIÊNCIAS E LETRAS DA UNIVERSIDADE DE SÃO PAULO, 1968-69. PROFESSOR CONTRATADO PELO INTERNATIONAL INSTITUTE OF LABOUR STUDIES, DA OIT, PARA OS CURSOS DE SOCIOLOGIA DA AMÉRICA LATINA REALIZADOS NA CIDADE DO MÉXICO (OUTUBRO DE 1969) E GENEBRA, 1969-70. PROFESSOR VISITANTE DO INSTITUTE OF POLITICAL SCIENCES, UNIVERSITY OF STANFORD, 1972. PROFESSOR VISITANTE DO IEDES, INSTITUT D'ÉTUDES SUR LE DEVELOPPEMENT ECONOMIQUE ET SOCIAL, UNIVERSITÉ DE PARIS, 1977. DIRECTEUR D'ÉTUDES ASSOCIÉS, MAISON DE SCIENCES SOCIALES, PARIS, 1980. PROFESSOR VISITANTE, UNIVERSITY OF CALIFORNIA, BERKELEY, 1981. MEMBRO DO INSTITUTE FOR ADVANCED STUDY, PRINCETON, NEW JERSEY - 1975-76. PROFESSOR DA CÁTEDRA 'SIMON BOLÍVAR' NA UNIVERSIDADE DE CAMBRIDGE, INGLATERRA - 1976-77. HONORIS CAUSA DEGREE OF DOCTOR OF LAW, RUTGERS, THE STATE UNIVERSITY OF NEW JERSEY - 1978. PROFESSOR NO COLLEGE DE FRANCE, PARIS - 1981. VICE-PRESIDENTE DO MDB DE SÃO PAULO, 1979-80. PRESIDENTE DO PMDB EM SÃO PAULO, 1983. POR MOTIVO DA AFASTAMENTO DO TITULAR, TOMOU POSSE COMO SENADOR DA

OUTROS DADOS POLÍTICOS

REPÚBLICA. NO SENADO, É MEMBRO TITULAR DAS COMISSÕES DE ECONOMIA, EDUCAÇÃO E CULTURA E DE LEGISLAÇÃO SOCIAL E SUPLENTE DA COMISSÃO DE CONSTITUIÇÃO E JUSTIÇA. MISSÕES NO EXTERIOR: AMÉRICA LATINA: ARGENTINA, CHILE, URUGUAI, PERU, VENEZUELA, COLÔMBIA, PANAMÁ, GUATEMALA, NICARÁGUA, EL SALVADOR, COSTA RICA, MÉXICO E CUBA. AMÉRICA DO NORTE: ESTADOS UNIDOS E CANADÁ. EUROPA: PORTUGAL, ESPANHA, FRANÇA, ITÁLIA, BÉLGICA, HOLANDA, SUÍÇA, ALEMANHA, BULGÁRIA, HUNGRIA, POLÔNIA, UNIÃO SOVIÉTICA, DINAMARCA, SUÉCIA E TURQUIA. ÁFRICA: SENEGAL, MARROCOS, ARGÉLIA. ÁSIA: PAQUISTÃO. ASSUMIU A SENATÓRIA EM SUBSTITUIÇÃO AO SENADOR FRANCO MONTORO QUE ASSUMIU O GOVERNO DO ESTADO DE SÃO PAULO, EM 1983. LÍDER DO GOVERNO NO CONGRESSO NACIONAL, POR DESIGNAÇÃO DO SR. PRESIDENTE DA REPÚBLICA, JOSÉ SARNEY. REELEITO SENADOR NAS ELEIÇÕES DE 15 DE NOVEMBRO DE 1986.

CONDECORAÇÕES RECEBIDAS

PALMES ACADEMIQUES, DO GOVERNO FRANCÊS.

INFORMAÇÕES PESSOAIS

DATA NASCIMENTO: 18 06 1931 LOCAL: RIO DE JANEIRO - RJ
SEXO: MASCULINO RELIGIÃO: INSTRUÇÃO:

PROFISSÕES EXERCIDAS

PROFESSOR

ATIVIDADE PRINCIPAL

PROFESSOR

INFORMAÇÕES FAMILIARES

NOME DO CONJUGE: RUTH CORREA LEITE CARDOSO

FILIAÇÃO

NOME DA MÃE: NAYDE SILVA CARDOSO
NOME DO PAI: LEONIDAS CARDOSO

OBRAS PUBLICADAS

ESTUDO SOCIOLOGICO DAS RELAÇÕES ENTRE NEGROS E BRANCOS NO BRASIL MERIDIONAL. IN: ANAIS DA II REUNIÃO BRASILEIRA DE ANTROPOLOGIA, BAHIA, 1957. DESENVOLVIMENTO ECONÔMICO E NACIONALISMO. REVISTA BRASILENSE, SÃO PAULO. O CAFÉ E A INDUSTRIALIZAÇÃO, JORNAL DO COMÉRCIO, RIO DE JANEIRO, 1958. EDUCAÇÃO E DESENVOLVIMENTO ECONÔMICO, REVISTA BRASILENSE, SÃO PAULO. O NEGRO E A EXPANSÃO PORTUGUESA NO BRASIL MERIDIONAL, ANHEMBÍ, SÃO PAULO. POLARIZAÇÃO DOS INTERESSES DE PATRÕES E OPERÁRIOS NUMA INDÚSTRIA PAULISTANA. CIÊNCIA E CULTURA, SÃO PAULO. A ESTRUTURA DA INDÚSTRIA DE SÃO PAULO, DIÁRIO DE SÃO PAULO, 30

OBRAS PUBLICADAS

DE ABRIL. EDIÇÃO COMEMORATIVA SOBRE ASPECTOS DA CIVILIZAÇÃO PAULISTA, 1959. CONDICIONES Y EFECTOS DE LA INDUSTRIALIZACION EN SÃO PAULO. CIÊNCIAS POLÍTICAS E SOCIALES, MÉXICO. AS EXIGÊNCIAS EDUCACIONAIS DO PROCESSO DE INDUSTRIALIZAÇÃO, REVISTA BRASILIENSE, SÃO PAULO. ESTABILIDADE NO EMPREGO, ARQUIVOS DO INSTITUTO DE DIREITO SOCIAL, SÃO PAULO - 1968. SOCIOLOGIA, SÃO PAULO, ESCOLA DE SOCIOLOGIA E POLÍTICA DE SÃO PAULO - 1968. AS CONDIÇÕES SOCIAIS DA INDUSTRIALIZAÇÃO DE SÃO PAULO, REVISTA BRASILIENSE, SÃO PAULO. EDUCAÇÃO PARA O DESENVOLVIMENTO, ANHEMBI, SÃO PAULO. ATITUDES E EXPECTATIVAS DESFAVORÁVEIS À MUDANÇA SOCIAL, BOLETIM DO CENTRO LATINO-AMERICANO DE PESQUISA EM CIÊNCIAS SOCIAIS, RIO DE JANEIRO. OS BRANCOS E A ASCENSÃO SOCIAL DOS NEGROS EM PORTO ALEGRE. ANHEMBI, SÃO PAULO. ROTEIRO PARA A DEFESA DA ESCOLA PÚBLICA. O PROJETO É ANTIDEMOCRÁTICO. DIRETRIZES E BASES DA EDUCAÇÃO, SÃO PAULO. COR E MOBILIDADE SOCIAL EM FLORIANÓPOLIS: ASPECTOS DAS RELAÇÕES ENTRE NEGROS E BRANCOS NUMA COMUNIDADE DO BRASIL MERIDIONAL, SÃO PAULO. CONDIÇÕES E FATORES SOCIAIS DA INDUSTRIALIZAÇÃO DE SÃO PAULO. REVISTA BRASILEIRA DE ESTUDOS POLÍTICOS, BELO HORIZONTE - 1961. LE PROLETARIAT BRÉSILIE: SITUATION ET COMPORTEMENT SOCIAL. SOCIOLOGIE DU TRAVAIL, PARIS. AS TENSÕES SOCIAIS NO CAMPO E A REFORMA AGRÁRIA. REVISTA BRASILEIRA DE ESTUDOS POLÍTICOS, BELO HORIZONTE. HOMEM E SOCIEDADE: LEITURAS BÁSICAS DE SOCIOLOGIA GERAL. SÃO PAULO, NACIONAL. O MÉTODO DIALÉTICO NA ANÁLISE SOCIOLÓGICA. REVISTA BRASILEIRA DE CIÊNCIAS SOCIAIS, FACULDADES DE CIÊNCIAS ECONÔMICAS DA UNIVERSIDADE FEDERAL DE MINAS GERAIS, 1962. EDUCAÇÃO E MUDANÇA SOCIAL. PESQUISA E PLANEJAMENTO, SÃO PAULO. CRIAÇÃO DA UNIVERSIDADE FEDERAL DE MINAS GERAIS, 1962. EDUCAÇÃO E MUDANÇA SOCIAL. PESQUISA E PLANEJAMENTO, SÃO PAULO. CRIAÇÃO DA UNIVERSIDADE DE BRASÍLIA. BRASÍLIA, MEC. P. 6366. CAPITALISMO E ESCRAVIDÃO NO BRASIL MERIDIONAL: O NEGRO NA SOCIEDADE ESCRAVOCRATA DO RIO GRANDE DO SUL. SÃO PAULO, DIFEL. EL EMPRESÁRIO INDUSTRIAL EN AMÉRICA LATINA: BRASIL. MAR DEL PLATA, CONSEJO ECONÓMICO Y SOCIAL. UNIDADES E DISPERSÃO: SANTA CATARINA E RIO GRANDE DO SUL. IN: HOLANDA, S. B. DE HISTÓRIA DO BRASIL: ESTUDOS SOCIAIS E ENSINO DE PRIMEIRO GRAU. SÃO PAULO, NACIONAL. DAS HAUTFARBEBORURTEIL IN BRASILIEN, SÃO PAULO, INSTITUTO HANS STADEN, STADENJAHRBUCH. INDUSTRIALIZAÇÃO E SOCIEDADE DE MASSAS. SOCIOLOGIA. SÃO PAULO, 1964. EMPRESÁRIO INDUSTRIAL E DESENVOLVIMENTO ECONÓMICO NO BRASIL. SÃO PAULO. DIFEL EL PROCESO DE DESARROLLO EN AMÉRICA LATINA: HIPÓTESIS PARA UNA INTERPRETATION SOCIOLÓGICA. SANTIAGO, ILPES, 1965. CHILDREN AND YOUTH IN NATIONAL DEVELOPMENT IN LATIN AMERICAN (ORG) SANTIAGO. UNICEF. LE PREJUGE DE COULEUR DANS LE BRÉSIL. PRÉSENCE AFRICAINE, PARIS. THE ENTREPRENEURIAL ELITE IN LATIN AMÉRICA. STUDIES IN COMPARATIVE INTERNATIONAL DEVELOPMENT. ST. LOUIS, 1966. DIRECTRICES PARA UN PROGRAMA DE TRABAJO ENTRE ECONOMISTAS Y SOCIÓLOGOS. ECONOMY Y ADMINISTRATION, CONCEPCIÓN. CUESTIONES DE SOCIOLOGIA DEL DESARROLLO. SANTIAGO, EDITORIAL UNIVERSITÁRIA, 1967. THE INDUSTRIAL ELITE. IN. LIPSET; M. SESOLARIA, A. ELITES IN LATIN AMÉRICA. NEW YORK, OXFORD UNIVERSITY PRESS. HEGEMONIE BURGEOISE ET INDEPENDENCE ECONOMIQUE. LES TEMPS MODERNES, PARIS. LOS AGENTES SOCIALES DE CAMBIO Y CONSERVATION EN AMÉRICA LATINA. SANTIAGO, ILPES. DES ELITES: LES ENTREPRENEURS D'AMÉRIQUE LATINE. SOCIOLOGIE DU TRAVAIL, PARIS, REYNA. J. L.

OBRAS PUBLICADAS

INDUSTRIALIZATION, OCCUPATIONAL STRUCTURE AND SOCIAL STRATIFICATION IN LATIN AMERICA. IN: BLASIER, C. CONSTRUCTIVE CHANGE IN LATIN AMERICA. UNIVERSITY OF PITTSBURGH PRESS, 1968. LA CONTRIBUTION DE MARX A THEORIE DU CHANGEMENT SOCIAL. IN: MARX ET LA PENSÉE SCIENTIFIQUE CONTEMPORAINE. PARIS, MOUTON, 1969. MUDANÇAS SOCIAIS NA AMÉRICA LATINA. SÃO PAULO, DIFEL DEPENDÊNCIA E DESAROLLO EN AMÉRICA LATINA. MÉXICO, SIGLO XXI. ASPECTOS POLÍTICOS DO PLANEJAMENTO. IN: LA FER; B. M. PLANEJAMENTO NO BRASIL. SÃO PAULO. PERSPECTIVA, 1970. INDUSTRIALIZATION, DEPENDÊNCIA Y PODER EN AMÉRICA LATINA. REVISTA PARAGUAYA DE SOCIOLOGIA. ASSUMÇÃO. LES OBSTACLES STRUCTURELS ET INSTITUTIONNELS AU DEVELOPPEMENT. SOCIOLOGIA ET SOCIÉTÉS. MONTREAL. AMÉRICA LATINA: ENSAYOS DE INTERPRETAÇÃO SOCIOLÓGICA-POLÍTICA. SANTIAGO, EDITORAL. UNIVERSITÁRIA. PARTICIPACION SOCIAL Y DESAROLLO: LA CLASSE OBRERA Y LOS GRUPOS MARGINALES. SANTIAGO, BOLETIM ELAS. DEPENDÊNCIA, DESENVOLVIMENTO E IDEOLOGIA. REVISTA DE ADMINISTRAÇÃO DE EMPRESAS, RIO DE JANEIRO. TEORIA DE LA DEPENDÊNCIA: ANÁLISIS CONCRETA DE SITUACIONES DE DEPENDÊNCIA. ABIIS, MÉXICO. POLÍTICA E DESENVOLVIMENTO EM SOCIEDADES DEPENDENTES: IDEOLOGIAS DO EMPRESARIADO INDUSTRIAL ARGENTINO E BRASILEIRO. RIO DE JANEIRO. ZAHAR, 1971. CEBRAP, SÃO PAULO. POLITICAL SYSTEMS AND SOCIAL PRESSURES IN LATIN AMERICA IN THE 1970'S. NEW YORK, THE CENTER FOR INTER-AMERICAN RELATIONS. CONSIDERACIONES SOBRE EL DESAROLLO DE SÃO PAULO: CULTURA Y PARTICIPACION. EURE, SANTIAGO. O MODELO POLÍTICO BRASILEIRO E OUTROS ENSAIOS. SÃO PAULO. DIFEL, 1972. NOTES SUR L'ÉTAT ACTUEL DES ÉTUDES SUR LA DEPENDANCE. DAKAR, INSTITUT AFRICAÏN DE DEVELOPPEMENT ECONOMIQUE ET DE PLANIFICATION. AL THUS SERIANISMO OU MARXISMO? A PROPÓSITO DEL CONCEPTO DE CLASES EN POUANTZAS. SOCIEDADE Y DESAROLLO. SANTIAGO. IMPERIALISMO E DEPENDÊNCIA NA AMÉRICA LATINA. IN: O MODELO POLÍTICO BRASILEIRO E OUTROS ENSAIOS. SÃO PAULO, DIFEL. BRASIL. EL REGIMEN POLÍTICO. APORTES, PARIS. A CIDADE E O CAMPO. SÃO PAULO, CEBRAP (SÉRIE CADERNOS CEBRAP, N. 7). CUBA: LESSON POR SYMBOL? IN: BANCKIN, D & MANITZAS, (EDS). CUBA, THE LOGIC OF THE REVOLUTION. ANDOVER, WARNER MODULAR PUBLICATIONS, 1973. INDUSTRIAL PROSPERITY AND SOCIAL CHAOS. THE FINANCIAL TIMES. LONDON. LAS CONTRADICIONES DEL DESAROLLO ASOCIADO. CUADERNOS DE LA SOCIEDAD VENEZUELANA DE PLANIFICACION, CARACAS. IAS BRASILIANISHE ENTWICKLUNGSMODELL DATEN UND PERSPEKTIVEN. PROBLEMES DES KLASSENKAMFS. BERLIN. CHILE: UM CAMINHO POSSÍVEL? ARGUMENTO, SÃO PAULO. CIÊNCIA Y CONSCIÊNCIA SOCIAL. IN: FRASINETTI, A. M. & BOILS, G. AMÉRICA LATINA: DEPENDÊNCIA Y SUBDESAROLLO. SAN JOSÉ, EDITORIAL UNIVERSITÁRIA CENTROAMERICANA (EDUCA). SOCIAL POLICY OFFERS LITTLE TO THE POOR. LONDON, THE FINANCIAL TIMES ASSOCIATED. DEPENDENT DEVELOPMENT: THEORETICAL AND PRACTICAL IMPLICATIONS. IN: STEPAN, A. (ED-AUTHORITARIAN BRAZIL, YALE UNIVERSITY PRESS). O INIMIGO DO PAPEL (THE PAPER ENEMY). AMERICAN PERSPECTIVES. RIVERSIDE, 1974. ESTADO E SOCIEDADES: NOTAS PRELIMINARES. IN: MENDES, C. (ORG). CRISE E MUDANÇA SOCIAL. RIO DE JANEIRO. A QUESTÃO DO ESTADO NO BRASIL. DADOS, RIO DE JANEIRO (IUPERJ). UM NIXON ACIMA DE QUALQUER SUSPEITA. APRESENTAÇÃO. DAS GRAVAÇÕES SECRETAS DE NIXON. RIO DE JANEIRO. A QUESTÃO DA DEMOCRACIA. DEBATE & CRÍTICA, SÃO PAULO. AUTORITARISMO E DEMOCRATIZAÇÃO. RIO DE JANEIRO. PAZ E TERRA, 1975. IMPLANTAÇÃO DO SISTEMA OLIGÁRQUICO (DOS

OBRAS PUBLICADAS

GOVERNOS MILITARES PRUDENTE E CAMPOS SALLES). IN: FAUSTO, B. (ORG). HISTÓRIA-GERAL DA CIVILIZAÇÃO BRASILEIRA: O BRASIL REPUBLICANO. SÃO PAULO. DIFEL. SÃO PAULO 1975: CRESCIMENTO E POBREZA. SÃO PAULO, 1976. OS PARTIDOS E AS ELEIÇÕES NO BRASIL. RIO DE JANEIRO. LES ÉTATS UNIS ET LA THEORIE DE LA DEPENDANCE. REVUE TIERSMONDE, PARIS. AS ELEIÇÕES E O PROBLEMA INTITUCIONAL (3): NOTAS SOBRE ESTADO E SOCIEDADE. DADOS, RIO DE JANEIRO, 1977. THE ORIGINALITY OF THE COPY: ECLA AND THE IDEA OF DEVELOPMENT. UNIVERSITY OF CAMBRIDGE, CENTER OF LATIN AMERICAN STUDIES (WORKING PAPERS 27). AMAZÔNIA: EXPANSÃO DO CAPITALISMO. SÃO PAULO. POPULAÇÃO E CRESCIMENTO ECONÔMICO: NOTAS SOBRE A ESTRUTURA SÓCIO-ECONÔMICA DE SÃO JOSÉ DOS CAMPOS. TOWARD ANOTHER DEVELOPMENT. IN: NERFIN, M (ED). ANOTHER DEVELOPMENT: APPROACHES AND STRATEGIES. UPPSALA, DAG HAM MARKSJOLD FOUNDATION. EXPANSÃO ESTATAL E DEMOCRACIA. ENSAIOS DE OPINIÃO, RIO DE JANEIRO. QUEL STYLES DE DEVELOPPEMENT? ÉTUDES, PARIS. ESTADO Y PROCESO POLÍTICO EN AMÉRICA LATINA. REVISTA MEXICANA DE SOCIOLOGIA, MÉXICO. LAS CLASES SOCIALES Y LAS CRISIS DE LATINOAMÉRICA. IN: SOLARI, A. ET ALII. PODER Y DESARROLLO EN AMÉRICA LATINA: ESTUDIOS SOCIOLÓGICOS EN HOMENAJE A JOSÉ MEDINA ECHEVARRIA. MÉXICO, FONDO DE CULTURA ECONÔMICA. ESTADO CAPITALISTA E O MARXISMO. ESTUDOS CEBRAP, SÃO PAULO. DESENVOLVIMENTO CAPITALISTA E ESTADO: BASES E ALTERNATIVAS. IN: MARTINS C.E. (ORG). ESTADO E CAPITALISMO NO BRASIL. SÃO PAULO, HUCITEC/CEBRAP. DEMOCRACIA PARA MUDAR. SÃO PAULO, 1978. PARTIDOS E DEPUTADOS EM SÃO PAULO: O VOTO E A REPRESENTAÇÃO POLÍTICA. OS PARTIDOS E AS ELEIÇÕES NO BRASIL. RIO DE JANEIRO. A EUROPA OCIDENTAL E O PACTO ATLÂNTICO APÓS A CRISE DO PETRÓLEO. A CRISE DA ORDEM MUNDIAL. SÃO PAULO. A BIBLIOGRAFIA DE CIÊNCIAS POLÍTICAS SOBRE O BRASIL. (1949-74). DADOS, RIO DE JANEIRO (IUPERJ). A QUESTÃO DOS PARTIDOS. CONTEXTO, SÃO PAULO (5). POLÍTICA E SOCIEDADE. SÃO PAULO, NACIONAL, V. I, 1979. A FRAUDE CONSERVADORA, O BRASIL DESDE GEISEL. FOLHA DE SÃO PAULO. AS DESVENTURAS DA DIALÉTICA DA DEPENDÊNCIA. ESTUDOS CEBRAP, SÃO PAULO. ON THE CHARACTERIZATION OF AUTHORITARIAN REGIMES IN LATIN AMÉRICA. UNIVERSITY OF CAMBRIDGE, WORKING PAPER SERES, N. 30. EL DESARROLLO EN EL BANQUILLO. CADERNO DO ILET, MÉXICO. LES IMPASSES DU RÉGIME AUTORITAIRE: LE CAS BRÉSILIEN. PROBLEMES D'AMÉRIQUE LATINE. LIV, NOTES ET ÉTUDES DOCUMENTAIRES. THE SURPRISE OF DEVELOPMENT IN LATIN AMÉRICA. IFDA DOSSIER NYON, 1980. AS IDÉIAS E SEU LUGAR: ENSAIOS SOBRE AS TEORIAS DO DESENVOLVIMENTO. PETRÓPOLIS, VOZES (SÉRIE CADERNOS CEBRAP, N. 33). PERSPECTIVAS DE DESARROLLO Y MÉDIO AMBIENTE: EL CASO DE BRASIL. REVISTA DE LA CEPAL, SANTIAGO. GENERAL INTRODUCTORY STATEMENT ON INTERDEPENDENCE AND DEVELOPMENT. INTER-REGIONAL COOPERATION IN THE SOCIAL SCIENCES FOR DEVELOPMENT. PARIS, OECD(5), NEW SERIES. PARTIDOS POLÍTICOS. IN: SINGER, P.E. BRANT, V.C.(OORGS), SÃO PAULO. O POVO EM MOVIMENTO. PETRÓPOLIS, VOZES/CEBRAP. REGIME POLÍTICO E MUDANÇA SOCIAL: ALGUMAS REFLEXÕES A PROPÓSITO DO CASO BRASILEIRO. REVISTA DE CULTURA E POLÍTICA. SÃO PAULO, CEDEC, 1981. NOTES SUR LA STRUCTURE DE CLASSES DANS LES SOCIÉTÉS CAPITALISTES D'AUJOURD'HUI. AMÉRIQUE LATINE. PARIS. CETRAL. TRANSICION POLÍTICA EN AMÉRICA LATINA? SOCIALISMO Y PARTICIPACION. LIMA. LA DEMOCRACIA EN LAS SOCIEDADES CONTEMPORÂNEAS. NUEVA SOCIEDAD, CARACAS. SOCIAL AND CULTURAL CONSEQUENCES OF URBAN AND RURAL CHANGE. GROWTH AND ENTREPRENEURSHIP: OPORTUNITIES AND

OBRAS PUBLICADAS

CHALLENGES IN A CHANGING WORLD. PARIS, ICC. OS ANOS FIGUEIREDO. NOVOS ESTUDOS CEBRAP, SÃO PAULO. A CRISE DE SÃO BERNARDO. ALBUM-MEMÓRIA DE SÃO BERNARDO. SÃO BERNARDO DO CAMPO. PREFEITURA MUNICIPAL. SECRETARIA DE EDUCAÇÃO, CULTURA E ESPORTES. SOCIAL DEVELOPMENT: A LATIN AMERICAN VIEW. IN: VAN NIEUWENHUIJEE, C.C.O. (SD). THE QUEST OF ANOTHER DEVELOPMENT: A SOCIAL APPROACH THE HAGUE, INSTITUTE OF SOCIAL STUDIES, PROCEEDINGS OF A SEMINAR OF SOCIAL DEVELOPMENT. O NOVO SOCIALISMO FRANCÊS E A AMÉRICA LATINA. RIO DE JANEIRO, PAZ E TERRA, 188 P. (ART. A AMÉRICA LATINA E O SOCIALISMO NA DÉCADA DE 80, 1982. LA PERSISTÊNCIA DEMOCRÁTICA (RESUMEN DE LA CONFERÊNCIA SOBRE EL TEMA DE LA DEMOCRACIA EM LA OBRA DE JOSÉ MEDINA ECHEVARRIA). IN: MEDINA ECHEVARRIA Y LA SOCIOLOGIA LATINOAMERICANA. PARTIDOS, ESTADO E MOVIMENTOS SOCIAIS (OU POULANTZAS E O BRASIL). NOVOS ESTUDOS CEBRAP, SÃO PAULO.

REFERÊNCIAS BIBLIOGRÁFICAS

SENADORES. DADOS BIOGRÁFICOS. XLVII LEGISLATURA. SENADO FEDERAL. ILUSTRAÇÃO: SUBSECRETARIA DE ARQUIVO. DADOS BIOGRÁFICOS DOS SENADORES DE 1983 A 1987. P.117.



SENADOR: FERNANDO LOBO LEITE PEREIRA

(FERNANDO LOBO)

ESTADO: MINAS GERAIS

PRIMEIRA REPÚBLICA

MANDATOS ELETIVOS E SIMILARES

VICE-PRESIDENTE DE MINAS
GERAIS.
SENADOR.

1898 1898
22 25 1896 28 31 1898

TOTAL DE MANDATOS: 2
TOTAL DE ANOS: 2

SUPLENTES

HEITOR MEDEIROS
HUMBERTO NEDER
ITALÍVIO COELHO

PARTIDOS POLÍTICOS

PARTIDO REPUBLICANO FEDERAL	PRF
PARTIDO CONSTITUCIONALISTA REPUBLICANO	PRC
PARTIDO REPUBLICANO MINEIRO	PRM

CARGOS PÚBLICOS EXERCIDOS

MINISTRO DA RELAÇÕES EXTERIORES DO GOVERNO FLORIANO PEIXOTO.	1891	1892
MINISTRO DO INTERIOR DO GOVERNO FLORIANO PEIXOTO.	1892	1892
MINISTRO DA JUSTIÇA, INSTRUÇÃO PÚBLICA E CORREIOS E TELÉGRAFOS (INTERINO) DO GOVERNO FLORIANO PEIXOTO.	1892	1892
MINISTRO DA JUSTIÇA E NEGÓCIOS INTERIORES DO GOVERNO FLORIANO PEIXOTO.	1892	1893
VICE-PRESIDENTE DO BANCO DO BRASIL.	1894	1895

OUTROS DADOS POLÍTICOS

DEPOIS DE FORMADO, RETORNAVA À MINAS GERAIS, INDO ADVOGAR EM LEOPOLDINA E JUIZ DE FORA. PROPAGANDISTA REPUBLICANO. PRESIDENTE DO CLUBE REPUBLICANO DE JUIZ DE FORA. FOI UM DOS MAIS DESTACADOS PARTICIPANTES NO CONGRESSO REPUBLICANO, EM JUIZ DE FORA, EM 1889. FOI NOMEADO VICE-PRESIDENTE DE MINAS GERAIS, NA PRESIDÊNCIA JOÃO PINHEIRO. NÃO ACEITOU, NO MESMO ANO DE 1890, FAZER PARTE DA COMISSÃO DE SETE MEMBROS PARA REDAÇÃO DO ANTE-PROJETO DA CONSTITUIÇÃO DO ESTADO DE MINAS GERAIS. VOLTOU À ADVOCACIA. EM MARÇO DE 1891, FUNDOU O BANCO POPULAR DE MINAS GERAIS, SENDO O SEU PRIMEIRO PRESIDENTE. FOI MINISTRO DA JUSTIÇA E INTERIOR, AUTORIDADE DIRETAMENTE LIGADA À REPRESSÃO E À REVOLTA ARMADA. AFASTOU-SE DO GOVERNO EM DEZEMBRO DE 1893, POR MOTIVO DE SAÚDE. NÃO ACEITOU SUA INDICAÇÃO PARA O STF, SENDO INDICADO O SEU IRMÃO, O SENADOR AMÉRICO LOBO. FOI ELEITO SENADOR EM 1896, NA VAGA DE FELÍCIO DOS SANTOS, FALECIDO EM 21-10 DE 1895. EM VIRTUDE DO ROMPIMENTO POLÍTICO DO PARTIDO REPUBLICANO FEDERAL, FERNANDO LOBO FICOU COM FRANCISCO GLICÉRIO, SENDO CANDIDATO À VICE-PRESIDENTE NA CHAPA ENCABEÇADA POR LAURO SODRÉ, DERROTADA PELA CHAPA CAMPOS SALES-ROSA E SILVA, SITUACIONISTA. DERROTADO, RENUNCIAM O SEU MANDATO DE SENADOR, EM 1898, UM ANO ANTES DO TÉRMINO. RETORNOU À ADVOCACIA. EM 1908, TORNOU-SE PRESIDENTE DO BANCO DE CRÉDITO REAL DE MINAS GERAIS SA., DIRIGINDO A SUCURSAL DO RIO DE JANEIRO ATÉ 1913. FOI UM DOS FUNDADORES DA ESCOLA DE DIREITO DO INSTITUTO GRANBERY, EM JUIZ DE FORA, NO ANO DE 1911. EM 1914, FOI DIRETOR DA CARTEIRA COMERCIAL DO BANCO DO BRASIL.

INFORMAÇÕES PESSOAIS

DATA NASCIMENTO: 08 06 1851 LOCAL: CAMPANHA - MG
 DATA FALECIMENTO: 20 02 1918 LOCAL: RIO DE JANEIRO - RJ
 SEXO: MASCULINO RELIGIÃO: CATÓLICA INSTRUÇÃO: SUPERIOR

ESCOLARIDADE

SECUNDÁRIO	SEMINÁRIO SÃO BENTO	RIO DE JANEIRO	
DIREITO	FACULDADE DE DIREITO	SÃO PAULO	1876

PROFISSÕES EXERCIDAS

ADVOGADO, JORNALISTA, BANQUEIRO

ATIVIDADE PRINCIPAL

ADVOCACIA, BANQUEIRO

INFORMAÇÕES FAMILIARES

FAMÍLIA PREEMINENTE: SIM FORTUNA PESSOAL:
 NOME DO CONJUGE: MARIA MASCARENHAS BARROSO
 DATA DO CASAMENTO: LOCAL: JUIZ DE FORA - MG

FILIAÇÃO

NOME DA MÃE: ANA LEOPOLDINA LOPES DE ARAÚJO
 NOME DO PAI: JOAQUIM LOBO LEITE PEREIRA

OUTROS DADOS FAMILIARES

IRMÃO DE AMÉRICO LOBO LEITE PEREIRA, SENADOR E CONSTITUINTE, 1891, DEPUTADO GERAL NO IMPÉRIO E PRESIDENTE DO PARANÁ, TAMBÉM NO IMPÉRIO. MINISTRO DO STF (08-12-1894 - 01-10-1903).

REFERÊNCIAS BIBLIOGRÁFICAS

ABRANCHES, DUNSHEE DE. GOVERNOS E CONGRESSOS DA REPÚBLICA DOS ESTADOS UNIDOS DO BRASIL, 1889-1917. SÃO PAULO. M. ABRANCHES, 1918. 2 V. (SENADO, CÂMARA). LOBO, HÉLIO. UM VARÃO DA REPÚBLICA. FERNANDO LOBO. A PROCLAMAÇÃO DO REGIME EM MINAS, SUA CONSOLIDAÇÃO NO RIO DE JANEIRO. SÃO PAULO. COMPANHIA EDITORA NACIONAL, 1937. 249 P. (COLEÇÃO BRASILIANA, 88). (SENADO, CÂMARA, UNB, MINISTÉRIO DA JUSTIÇA). LOBO, FERNANDO. VULTOS NACIONAIS. RIO DE JANEIRO. J. OLYMPIO, 1955. VALADÃO, ALFREDO. CAMPANHA DA PRINCESA. RIO DE JANEIRO. LEUZINGER, 1940. V. 2. REZENDE E SILVA, ARTUR VIEIRA DE. GENEALOGIA DOS FUNDADORES DE CATAGUAZES. RIO DE JANEIRO. J. OLYMPIO, 1955. ILUSTRAÇÃO: SENADO FEDERAL. VULTOS E FACTOS DA REPÚBLICA, 1928-1941. S.L. S.ED., 19???. RECORTES DE JORNAIS.



SENADOR: FILINTO MULLER

(FILINTO MULLER)

ESTADO: MATO GROSSO

SEGUNDA REPÚBLICA

MANDATOS ELETIVOS E SIMILARES

SENADOR		04	1947	31	01	1951	MT
SENADOR	01	02	1955	31	01	1963	MT
SENADOR	01	02	1963	31	01	1971	MT
SENADOR	01	02	1971	11	07	1973	MT

TOTAL DE MANDATOS: 4

TOTAL DE ANOS: 23

SUPLENTE

ITALÍVIO COELHO
HUMBERTO NEDER
HEITOR MEDEIROS

PARTIDOS POLÍTICOS

PARTIDO SOCIAL DEMOCRÁTICO	PSD	1945	1966
ALIANÇA RENOVADORA NACIONAL	ARENA	1966	1973

CARGOS PÚBLICOS EXERCIDOS

SECRETÁRIO ESTADUAL.	SP	1931	
DIRETOR DA GUARDA CIVIL.	RJ	1932	
CHEFE DE POLÍCIA DO DISTRITO FEDERAL.	RJ	1933	1942
DELEGADO ESPECIAL DE SEGURANÇA PÚBLICA E SOCIAL.	RJ	1933	
PRESIDENTE DO CONSELHO NACIONAL DO TRABALHO.		1943	1945
AUXILIAR DE REVISOR DA IMPRENSA NACIONAL.		1917	
OFICIAL DE GABINETE DO MINISTRO DA			

CARGOS PÚBLICOS EXERCIDOS

GUERRA. 1938 1932
 SECRETÁRIO DO INTERVENTOR DE SÃO PAULO,
 JOÃO ALBERTO.
 GENERAL DE BRIGADA, PASSANDO PARA A
 RESERVA EM 1945.

OUTROS DADOS POLÍTICOS

PARTICIPOU DOS MOVIMENTOS REVOLUCIONÁRIOS DE 1922, 24 E 30.
 PARTICIPOU DA FUNDAÇÃO DO PSD EM 1945. NO SENADO: FOI MEMBRO DAS
 COMISSÕES DE TRABALHO E PREVIDÊNCIA SOCIAL, CONSTITUIÇÃO E JUSTIÇA,
 RELAÇÕES EXTERIORES, FINANÇAS, SEGURANÇA NACIONAL, ECONOMIA,
 CONSTITUIÇÃO E JUSTIÇA, REDAÇÃO E DO DISTRITO FEDERAL. PARTICIPOU DAS
 COMISSÕES DE ASSUNTOS DA ALALC; COMISSÃO DE VALORIZAÇÃO DA AMAZÔNIA;
 FOI LÍDER DO GOVERNO E DA MAIORIA (1955 A 1958 E DE 1968 A 1968), E
 DA ARENA (DE 1966 A 1968). FOI PRESIDENTE DA ARENA (DE 1969 A 1972 E
 EM 1973). MISSÕES NO EXTERIOR: INTEGROU A DELEGAÇÃO CHEFIADA PELO
 PRESIDENTE DA REPÚBLICA EM ROBORÉ (BOLÍVIA) EM 1944; MEMBRO DA
 DELEGAÇÃO CHEFIADA PELO CHEFE DO GOVERNO À REUNIÃO DOS PRESIDENTES
 AMERICANOS EM 1946; PARTICIPOU DE VÁRIAS CONFERÊNCIAS DA UNIÃO
 INTERPARLAMENTAR ENTRE 1957 E 1968, EM VÁRIOS PAÍSES (ERA, ENTÃO,
 MEMBRO DO CONSELHO DA UNIÃO INTERPARLAMENTAR); CHEFIOU A DELEGAÇÃO
 BRASILEIRA QUE REPRESENTOU O BRASIL NA POSSE DO PRESIDENTE HECTOR
 CAMPORA DA ARGENTINA, EM 1973. FOI PRESIDENTE DO SENADO DE 1959 A
 1968 E NOVAMENTE EM 1973. FALECEU NO EXERCÍCIO DO MANDATO EM 11 DE
 JULHO DE 1973, EM ACIDENTE AÉREO, NA FRANÇA.

INFORMAÇÕES PESSOAIS

DATA NASCIMENTO: 11 07 1908 LOCAL: CUIABÁ - MT
 DATA FALECIMENTO: 11 07 1973 LOCAL: PARIS - FRANÇA
 SEXO: MASCULINO RELIGIÃO: INSTRUÇÃO: UNIVERSITÁRIA

ESCOLARIDADE

SECUNDÁRIO LICEU CUIABANO. CUIABÁ - MT
 SUPERIOR - OFICIAL ESCOLA MILITAR DO
 REALENGO. RIO DE JANEIRO
 DIREITO FACULDADE DE DIREITO NITERÓI - RJ

PROFISSÕES EXERCIDAS

ADVOGADO, MILITAR

ATIVIDADE PRINCIPAL

SERVIÇO PÚBLICO

INFORMAÇÕES FAMILIARES

NOME DO CONJUGE: CONSUELO LASTRA MULLER

INFORMAÇÕES FAMILIARES

NOME DA FAMÍLIA: JOAQUIM LASTRA (PAI)

FILIAÇÃO

NOME DA MÃE: RITA T. CORREA MULLER

NOME DO PAI: JÚLIO MULLER

REFERÊNCIAS BIBLIOGRÁFICAS

DADOS BIOGRÁFICOS DOS SENHORES SENADORES. 1974. VI E VII LEGISLATURAS. BRASÍLIA, 1974. P. 79 (SENADO FEDERAL). HOMENAGEM A FILINTO MULLER. VARJÃO, VALDON. BRASÍLIA, AGOSTO, 1988, SENADO FEDERAL. DELTA LAROUSSE. V. 8. P. 4673. DICIONÁRIO MATO GROSSO. P. 114. DIÁRIO DO CONGRESSO NACIONAL (SEÇÃO II - 18-08-73). ILUSTRAÇÃO: SUBSECRETARIA DE ARQUIVO. DADOS BIOGRÁFICOS DOS SENADORES DE 1971 A 1979. BRASÍLIA, SENADO FEDERAL.



SENADOR: FIRMINO GOMES DA SILVEIRA

(FIRMINO DA SILVEIRA)

ESTADO: PARAÍBA

PRIMEIRA REPÚBLICA

MANDATOS ELETIVOS E SIMILARES

SENADOR CONSTITUINTE 15 11 1890 31 01 1894

TOTAL DE MANDATOS: 1

TOTAL DE ANOS: 4

CARGOS PÚBLICOS EXERCIDOS

CHEFE DE POLÍCIA DA PROVÍNCIA DO AMAZONAS.	AM
CHEFE DE POLÍCIA DA PROVÍNCIA DE MATO GROSSO.	MT
JUIZ MUNICIPAL DO MUNICÍPIO DE SOUZA.	PB
CHEFE DE POLÍCIA EM SANTA CATARINA.	
JUIZ MUNICIPAL NO PARANÁ.	

INFORMAÇÕES PESSOAIS

DATA NASCIMENTO:	LOCAL: SÃO JOÃO - PB
DATA FALECIMENTO: 02 05 1896	LOCAL: RIO DE JANEIRO - RJ
SEXO: MASCULINO	RELIGIÃO:
	INSTRUÇÃO: UNIVERSITÁRIA

ESCOLARIDADE

SUPERIOR FACULDADE DE DIREITO RECIFE - PE

REFERÊNCIAS BIBLIOGRÁFICAS

ABRANCHES, DUNSHEE DE. GOVERNOS E CONGRESSOS DA REPÚBLICA DOS ESTADOS UNIDOS DO BRASIL, 1889 A 1917. SÃO PAULO. M. ABRANCHES, 1918. 2 V. (SENADO, CÂMARA). ANAIS DO SENADO, SESSÃO EM 03-05-1896. ILUSTRAÇÃO: 'CONSTITUINTES DE 1891' (QUADRO). GABINETE DO PRESIDENTE DO SENADO

REFERÊNCIAS BIBLIOGRÁFICAS

FEDERAL.



SENADOR: FIRMINO PAIM FILHO

(PAIM FILHO)

ESTADO: RIO GRANDE DO SUL

PRIMEIRA REPÚBLICA

MANDATOS ELETIVOS E SIMILARES

SENADOR	24	04	1930	11	11	1930	RS	
DEPUTADO FEDERAL			1909			1913	RS	
PREFEITO MUNICIPAL							RS	VACARIA
DEPUTADO ESTADUAL			1919			1924	RS	
DEPUTADO ESTADUAL			1935			1937	RS	

TOTAL DE MANDATOS: 5
TOTAL DE ANOS: 12

PARTIDOS POLÍTICOS

PARTIDO REPUBLICANO RIO-GRANDENSE

CARGOS PÚBLICOS EXERCIDOS

DIRETOR-GERAL DA SECRETARIA DO INTERIOR.	RS	1913	1915
SECRETARIA DA FAZENDA.	RS	1928	1929
PRESIDENTE DO BANCO DO ESTADO DO RIO GRANDE DO SUL.	RS		
CHEFE DE GABINETE DO GOVERNO DE BORGES DE MEDEIROS, NO RIO GRANDE DO SUL.	RS		
CHEFE DE POLÍCIA DO ESTADO DO RIO GRANDE DO SUL.	RS	1916	1918
SECRETÁRIO DA FAZENDA.	RS	1930	1934

OUTROS DADOS POLÍTICOS

CORONEL DA GUARDA NACIONAL, COMBATEU OS DESTACAMENTOS DE JOÃO ALBERTO DA COLUNA PRESTES; RECEBEU O TÍTULO DE GENERAL HONORÁRIO, MAS, COM A REVOLUÇÃO DE 1930, TEVE CASSADA A PATENTE, REVIGORADA PELA CONSTITUIÇÃO DE 1946; AMIGO PESSOAL DE GETÚLIO VARGAS, MANTEVE-SE

OUTROS DADOS POLÍTICOS

FIEL AO GOVERNO, QUANDO ESTOUROU A REVOLUÇÃO DE 1938, EXILANDO-SE NO URUGUAI; CHEFE DA POLÍTICA REPUBLICANA NO NORDESTE DO ESTADO DO RIO GRANDE DO SUL; PARTIDÁRIO DE BORGES DE MEDEIROS, EM 1923, COMBATEU O GENERAL FELIPE PORTINHO; NO SENADO, FOI MEMBRO DA COMISSÃO DE MARINHA DE GUERRA; VICE-PRESIDENTE DO BANCO NACIONAL DA CIDADE DE SÃO PAULO; DIRETOR-PRESIDENTE DA INDÚSTRIA DE ARTEFATOS DE MADEIRA SA.

INFORMAÇÕES PESSOAIS

DATA NASCIMENTO: 15 12 1884 LOCAL: SÃO SEBASTIÃO DO CAÍ - RS
SEXO: MASCULINO RELIGIÃO: INSTRUÇÃO: SUPERIOR

ESCOLARIDADE

DIREITO FACULDADE DE DIREITO DE PORTO ALEGRE. PORTO ALEGRE 1907

PROFISSÕES EXERCIDAS

ADVOGADO, FAZENDEIRO, INDUSTRIAL, BANQUEIRO

ATIVIDADE PRINCIPAL

BANQUEIRO E FAZENDEIRO

INFORMAÇÕES FAMILIARES

FAMÍLIA PREEMINENTE: SIM FORTUNA PESSOAL: A
NOME DO CONJUGE: CÂNDIDA PAIM

FILIAÇÃO

NOME DA MÃE: FRANCISCA PAIM
NOME DO PAI: FIRMINO PAIM

OUTROS DADOS FAMILIARES

SEUS PAIS ERAM DE FAMÍLIA TRADICIONAL E ABASTADOS PROPRIETÁRIOS.

REFERÊNCIAS BIBLIOGRÁFICAS

QUEM É QUEM NO BRASIL. BIOGRAFIAS CONTEMPORÂNEAS. TOMO 16. P. 483. SÃO PAULO. EXP. COMERCIAL, 1948. FERREIRA FILHO, ARTHUR. REVOLUÇÕES E CAUDILHOS. PORTO ALEGRE. QUERÊNCIA, 1963. PP. 115-21. TIMM, OCTACÍLIO B. E OUTRO (ORG). ÁLBUM ILUSTRADO DO PARTIDO REPUBLICANO CASTILHISTA. PORTO ALEGRE. SELBACH, 1934. P. XXXVI. ARQUIVOS DO JORNAL DO POVO. 1938 E 1934. ARQUIVO HISTÓRICO DO RIO GRANDE DO SUL. BIBLIOTECA PÚBLICA DO ESTADO DO RIO GRANDE DO SUL. TRINDADE, HÉLGIO. PODER LEGISLATIVO E AUTORITARISMO NO RIO GRANDE DO SUL (1891-1937). PORTO ALEGRE. SULINA, 1988. ILUSTRAÇÃO: LIMA, JOÃO. COMO VIVEM OS HOMENS QUE GOVERNARAM O BRASIL. RIO DE JANEIRO, BATISTA DE SOUZA. P.385.



SENADOR: FIRMINO PIRES FERREIRA

(PIRES FERREIRA)

ESTADO: PIAUÍ

PRIMEIRA REPÚBLICA

MANDATOS ELETIVOS E SIMILARES

DEPUTADO FEDERAL		1891		1894	PI		
SENADOR	29	05	1894	08	05	1903	PI
SENADOR	08	05	1903	22	04	1912	PI
SENADOR	22	04	1912	16	05	1921	PI
SENADOR	16	01	1927	11	11	1930	PI

TOTAL DE MANDATOS: 5

TOTAL DE ANOS: 34

CARGOS PÚBLICOS EXERCIDOS

INSTRUTOR DE PRIMEIRA CLASSE DAS ESCOLAS MILITARES DE REALENGO, DO RIO DE JANEIRO E DO RIO GRANDE DO SUL.

DIRETOR DO ARSENAL DE GUERRA DO RIO DE JANEIRO.

INSPETOR DAS ESCOLAS MILITARES DO RIO DE JANEIRO E DO RIO GRANDE DO SUL.

EXERCEU O CARGO DE QUARTEL MESTRE

GENERAL DO EXÉRCITO.

RJ

OUTROS DADOS POLÍTICOS

ENTROU PARA O EXÉRCITO COM 17 ANOS, DURANTE A GUERRA DO PARAGUAI (1866-1870). CHEGOU AO POSTO DE MARECHAL DO EXÉRCITO EM 1906, PASSANDO A REFORMADO EM 1913. FOI CONSTITUINTE EM 1891. PRESTOU RELEVANTES SERVIÇOS DURANTE A REVOLTA DE 1893. NO SENADO, FOI MEMBRO DAS COMISSÕES DA MARINHA, DE CONSTITUIÇÃO E DE JUSTIÇA.

CONDECORAÇÕES RECEBIDAS

FOI CONDECORADO COM AS ORDENS DE AVIZ E DO CRUZEIRO E MEDALHAS DE OURO DO BRASIL, ARGENTINA E URUGUAI PELA SUA ATUAÇÃO NA GUERRA DO PARAGUAI.

INFORMAÇÕES PESSOAIS

DATA NASCIMENTO: 25 09 1848 LOCAL: BARRAS - PI
DATA FALECIMENTO: 22 07 1938 LOCAL: RIO DE JANEIRO - RJ
SEXO: MASCULINO RELIGIÃO: INSTRUÇÃO: SUPERIOR

ESCOLARIDADE

PRIMÁRIO BARRAS - PI
MILITAR ESCOLA MILITAR

PROFISSÕES EXERCIDAS

MILITAR

ATIVIDADE PRINCIPAL

MILITAR

INFORMAÇÕES FAMILIARES

FAMÍLIA PREEMINENTE: SIM FORTUNA PESSOAL: B

FILIAÇÃO

NOME DA MÃE: MARIA JOAQUINA PEDROZO FERREIRA
NOME DO PAI: JOSÉ PIRES FERREIRA

REFERÊNCIAS BIBLIOGRÁFICAS

GRANDE ENCICLOPÉDIA DELTA LAROUSSE. RIO DE JANEIRO. ED. DELTA, 1971. V. 5. P. 2728. CASTRO, GOMES DE. E CASTAGNINO, SOUTO. SENADO FEDERAL DE 1898 A 1927. RIO DE JANEIRO, 1927. PP. 74/75. ILUSTRAÇÃO: GOMES DE CASTRO, AUGUSTO OLYMPIO. O SENADO FEDERAL DE 1898 A 1927. RIO DE JANEIRO. S.ED. P.72.



SENADOR: FIRMINO RODRIGUES DA SILVA

ESTADO: MINAS GERAIS

IMPÉRIO

MANDATOS ELETIVOS E SIMILARES

DEPUTADO GERAL	01 01 1850	04 09 1852	MG
DEPUTADO GERAL	03 05 1853	20 09 1856	MG
SENADOR	13 05 1861	09 07 1879	MG

TOTAL DE MANDATOS: 3
TOTAL DE ANOS: 24

PARTIDOS POLÍTICOS

PARTIDO CONSERVADOR PCI

CARGOS PÚBLICOS EXERCIDOS

JUIZ DE DIREITO DE OURO PRETO.	MG	1841
CHEFE DE POLÍCIA DE MINAS GERAIS.	MG	1842
JUIZ NO RIO DE JANEIRO.	RJ	
DESEMBARGADOR DA RELAÇÃO DO RIO DE JANEIRO.	RJ	

OUTROS DADOS POLÍTICOS

APÓS FORMADO, VOLTOU AO RIO DE JANEIRO, ABRINDO ESCRITÓRIO DE ADVOCACIA. EM 1837, INICIOU-SE NO JORNALISMO ESCRREVENDO NO 'CRONISTA' EM OPOSIÇÃO AO REGENTE FEIJÓ E APOIANDO O PARTIDO CONSERVADOR. FOI COLEGA DE JORNAL DE JUSTINIANO JOSÉ DA ROCHA. DEPOIS, COLABOROU NO 'BRASIL', TAMBÉM CONSERVADOR. FOI NOMEADO JUIZ DE DIREITO PELO MINISTÉRIO CONSERVADOR DE 1841. FOI COMO CHEFE DE POLÍCIA DE MINAS GERAIS QUE ENFRENTOU A LUTA ARMADA DOS LIBERAIS DA REVOLUÇÃO LIBERAL DE 1842, EM MINAS GERAIS. APÓS SER JUIZ DE VARAS IMPORTANTES NA CAPITAL DO IMPÉRIO, CHEGOU A DESEMBARGADOR DA RELAÇÃO. COMO JORNALISTA, COMBATEU A MAIORIDADE, 1840. FOI Opositor, como

OUTROS DADOS POLÍTICOS

CONSERVADOR, DISSIDENTE DO GABINETE PRESIDIDO PELO VISCONDE DE RIO BRANCO; CRIOU COM O SENADOR ZACARIAS E MENDES DE ALMEIDA, A ASSOCIAÇÃO CATÓLICA FLUMINENSE, 1874. NA QUESTÃO RELIGIOSA, NOVAMENTE ENTROU EM DISSIDÊNCIA COM O PARTIDO DO GOVERNO, COLOCANDO-SE EM DEFESA DOS BISPOS NA DENOMINADA 'QUESTÃO RELIGIOSA'. FOI TERCEIRO SECRETÁRIO DA MESA DO SENADO, EM 1862 E 1863. VIAJOU PARA A EUROPA PARA TRATAMENTO DE SAÚDE, JÁ BASTANTE DOENTE.

CONDECORAÇÕES RECEBIDAS

ERA COMENDADOR DA ORDEM DE CRISTO, OFICIAL DA ORDEM DA ROSA E SÓCIO DO INSTITUTO HISTÓRICO E GEOGRÁFICO BRASILEIRO.

INFORMAÇÕES PESSOAIS

DATA NASCIMENTO: 23 10 1816 LOCAL: RIO DE JANEIRO - RJ
 DATA FALECIMENTO: 04 07 1879 LOCAL: PARIS - FRANÇA
 SEXO: MASCULINO RELIGIÃO: CATÓLICA INSTRUÇÃO: SUPERIOR

ESCOLARIDADE

DIREITO FACULDADE DE DIREITO
 DE SÃO PAULO. SÃO PAULO - SP 1832 1836

PROFISSÕES EXERCIDAS

JORNALISTA

ATIVIDADE PRINCIPAL

JORNALISMO

INFORMAÇÕES FAMILIARES

FAMÍLIA PREEMINENTE: SIM FORTUNA PESSOAL: A
 NOME DO CONJUGE: ELISA DUARTE BADARÓ
 NOME DA FAMÍLIA: JOSÉ RODRIGUES DE LIMA

FILIAÇÃO

NOME DA MÃE: ANA JOAQUINA
 NOME DO PAI: FIRMINO RODRIGUES SILVA

OBRAS PUBLICADAS

A DISSOLUÇÃO DO GABINETE DE 5 DE MAIO, OU A FACÇÃO AULICA. RIO DE JANEIRO - 1847. DISCURSO PROFERIDO NA DISCUSSÃO DO VOTO DE GRAÇAS, A 8 DE MARÇO DE 1873. RIO DE JANEIRO - 1873. DISCURSO SOBRE A QUESTÃO RELIGIOSA PRONUNCIADO NA SESSÃO DE 5 DE JULHO DE 1873. DISCURSO PROFERIDO NA DISCUSSÃO DO VOTO DE GRAÇAS NA SESSÃO DE 8 DE MARÇO DE 1877. RIO DE JANEIRO, 1877. VÊNIA À MORTE DE FRANCISCO BERNARDINO

OBRAS PUBLICADAS

RIBEIRO, RIO DE JANEIRO, 1841. O BOM SENSO. POR FIRMINO RODRIGUES DA SILVA. RIO DE JANEIRO, 1849. CONSELHO ÀS LÁGRIMAS, ODE; A SAUDADE, ODE AO SR. JOSÉ MARIA DO AMARAL, POR OCASIÃO DE PARTIR PARA A FRANÇA, AFIM DE ALI CONTINUAR SEUS ESTUDOS; A COROAÇÃO, ODE.

REFERÊNCIAS BIBLIOGRÁFICAS

MASCARENHAS, NELSON LAGE. UM JORNALISTA DO IMPÉRIO (FIRMINO RODRIGUES DA SILVA). SÃO PAULO, COMPANHIA EDITORA NACIONAL, 1961. 471 P. BRASILIANA, 309. (SENADO, STF E MINISTÉRIO DA JUSTIÇA). NOGUEIRA, OCTACIANO E FIRMO, JOÃO SERENO. PARLAMENTARES DO IMPÉRIO. BRASÍLIA. SENADO FEDERAL, 1972. 2 V. IL. (SENADO, CÂMARA, MINISTÉRIO DA JUSTIÇA). MELLO, TEIXEIRA. EFEMÉRIDES NACIONAIS. VEIGA, JOSÉ PEDRO XAVIER. EFEMÉRIDES MINEIRAS. BLAKE, SACRAMENTO. DICIONÁRIO BIBLIOGRÁFICO BRASILEIRO. RIO DE JANEIRO. IMPRENSA NACIONAL, 1883-1903. V. II. PP. 362-363. RIO BRANCO, EFEMÉRIDES BRASILEIRAS. GALVÃO, RAMIZ. CATÁLOGO DA EXPOSIÇÃO DE HISTÓRIA DO BRASIL. GALERIA NACIONAL. VULTOS PROEMINENTES DA HISTÓRIA BRASILEIRA. ED. JORNAL DO BRASIL. RIO DE JANEIRO, 1931. REVISTA DO ARCHIVO PÚBLICO MINEIRO. ANO I. FASCÍCULO 1. JANEIRO A MARÇO DE 1896. OURO PRETO. IMPRENSA OFICIAL DE MINAS GERAIS, 1896. REVISTA DO INSTITUTO HISTÓRICO E ETNOGRÁFICO DO BRASIL. TOMO XLII. PARTE I. RIO DE JANEIRO. TIPOGRAFIA DE PINHEIRO E CIA. 1879. ILUSTRAÇÃO: BIBLIOTECA NACIONAL, SERVIÇO DE MICROFILMAGEM.



SENADOR: FIRMO JOSÉ DA COSTA BRAGA

(FIRMO BRAGA)

ESTADO: PARÁ

PRIMEIRA REPÚBLICA

MANDATOS ELETIVOS E SIMILARES

DEPUTADO ESTADUAL	1893	1899	PA
DEPUTADO FEDERAL	03 05 1912 31 12 1914		PA
SENADOR	06 1918	01 1921	PA

TOTAL DE MANDATOS: 3
TOTAL DE ANOS: 12

OUTROS DADOS POLÍTICOS

DOUTOR EM MEDICINA (VALIDAÇÃO PELA FACULDADE DO RIO DE JANEIRO) 1891.
INTERNO DE CLÍNICA OBSTETRÍCIA EM PARIS (1887-89). MÉDICO CLÍNICO EM
BELÉM DO PARÁ. FUNDADOR E DIRETOR DO JORNAL 'FOLHA DA NOITE', PARÁ.
SEU NOME NÃO CONSTA DE COMISSÕES NO SENADO. FALECEU, AINDA EM
EXERCÍCIO NO SENADO (JANEIRO DE 1921).

INFORMAÇÕES PESSOAIS

DATA NASCIMENTO: 01 06 1859 LOCAL: CAMETÁ - PA
DATA FALECIMENTO: 01 1921 LOCAL: RIO DE JANEIRO - RJ
SEXO: MASCULINO RELIGIÃO: INSTRUÇÃO: PÓS-GRADUAÇÃO

ESCOLARIDADE

SUPERIOR (CIÊNCIAS NATURAIS)	ESCOLA POLITÉCNICA DE LISBOA.	LISBOA-PORTUGAL 1880
SUPERIOR (MEDICINA)	ESCOLA MÉDICO- CIRÚRGICA DE LISBOA.	LISBOA-PORTUGAL 1886

PROFISSÕES EXERCIDAS

MÉDICO, JORNALISTA

ATIVIDADE PRINCIPAL

MEDICINA E JORNALISMO

INFORMAÇÕES FAMILIARES

FAMÍLIA PREEMINENTE: SIM

FORTUNA PESSOAL: A

FILIAÇÃO

NOME DA MÃE: ANA BARRADAS DA COSTA BRAGA

NOME DO PAI: FRANCISCO JOSÉ DA COSTA BRAGA

OBRAS PUBLICADAS

.1; 'A PROVÍNCIA DO PARÁ'. 06.01.1921. P.1. 'FOLHA DO NORTE'. BELÉM, 06.01.1921, P.1.

REFERÊNCIAS BIBLIOGRÁFICAS

CASTAGHINO, A. SOUTO & CASTRO, A. O. GOMES DE. O SENADO FEDERAL DE 1890 A 1927. RIO DE JANEIRO, 1927. ABRANCHES, DUNSHEE DE. GOVERNOS E CONGRESSOS DA REPÚBLICA DOS ESTADOS UNIDOS DO BRASIL. V. II. P. 361. SÃO PAULO, 1918. DELTA LAROUSSE. V. 2. P. 1016. ILUSTRAÇÃO: EXISTE FOTOS NOS JORNAIS: 'O ESTADO DO PARÁ', 06.01.1921,



SENADOR: FLÁVIO CARVALHO GUIMARÃES

(FLÁVIO GUIMARÃES)

ESTADO: PARANÁ

SEGUNDA REPÚBLICA

MANDATOS ELETIVOS E SIMILARES

DEPUTADO FEDERAL	1937	01	1937	PR	
CONSTITUINTE.	1946	10	11	1955	PR
SENADOR CONSTITUINTE.					
MEMBRO DO CONSELHO					
ADMINISTRATIVO.					PR

TOTAL DE MANDATOS: 3

TOTAL DE ANOS: 4

PARTIDOS POLÍTICOS

PARTIDO SOCIAL DEMOCRÁTICO PSD

CARGOS PÚBLICOS EXERCIDOS

SECRETÁRIO DA FAZENDA PR

OUTROS DADOS POLÍTICOS

NO SENADO, FOI MEMBRO DAS COMISSÕES DE RELAÇÕES EXTERIORES, EDUCAÇÃO E CULTURA. (PRESIDENTE, 1949 A 54) E DE CONSTITUIÇÃO E JUSTIÇA, 1954.

INFORMAÇÕES PESSOAIS

DATA NASCIMENTO: 21 04 1891 LOCAL: PONTA GROSSA - PR
SEXO: MASCULINO RELIGIÃO: INSTRUÇÃO: SUPERIOR

ESCOLARIDADE

SUPERIOR - DIREITO FACULDADE DE DIREITO SÃO PAULO 1916

PROFISSÕES EXERCIDAS

ADVOGADO

ATIVIDADE PRINCIPAL

ADVOCACIA

INFORMAÇÕES FAMILIARES

FAMÍLIA PREEMINENTE: SIM

FORTUNA PESSOAL: B

NOME DO CONJUGE: ANITA MIRO GUIMARÃES

FILIAÇÃO

NOME DA MÃE: BALBINA CARVALHO GUIMARÃES

NOME DO PAI: TEODORO CARNEIRO GUIMARÃES

OBRAS PUBLICADAS

INÚMEROS TRABALHOS SOBRE ECONOMIA, FILOGOGIA, DIREITO E LITERATURA EM GERAL.

REFERÊNCIAS BIBLIOGRÁFICAS

GRANDE ENCICLOPÉDIA DELTA LAROUSSE, RIO DE JANEIRO, ED. DELTA, 1971. V. VI. P. 3255. SILVA, GASTÃO PEREIRA DA. CONSTITUINTES DE 46, RIO DE JANEIRO, 1946. P. 16. SENADO FEDERAL. DADOS BIOGRÁFICOS DOS SENADORES, 1946 A 1970. BRASÍLIA. CENTRO GRÁFICO DO SENADO, 1981. P. 77. ILUSTRAÇÃO: ARQUIVO DA SUBSECRETARIA DO PESSOAL DO SENADO FEDERAL.



SENADOR: FLÁVIO CLEMENTINO DA SILVA FREIRE

BARÃO DE MAMANGUAPE

ESTADO: PARAÍBA

IMPÉRIO

MANDATOS ELETIVOS E SIMILARES

DEPUTADO GERAL	30	05	1857	16	09	1860	PB
DEPUTADO GERAL	03	05	1861	24	05	1863	PB
DEPUTADO GERAL	11	05	1869	24	05	1869	PB
SENADOR	15	06	1869	15	11	1889	PB
PRESIDENTE DE PROVÍNCIA	10	04	1876	23	04	1877	PB

TOTAL DE MANDATOS: 5

TOTAL DE ANOS: 25

PARTIDOS POLÍTICOS

PARTIDO CONSERVADOR DO IMPÉRIO PCI

OUTROS DADOS POLÍTICOS

BARÃO DE MAMANGUAPE EM 14-03-1860, COM HONRAS DE GRANDEZA EM 16 DE MAIO DE 1888. OCUPOU A POSIÇÃO DE SECRETÁRIO DO SENADO DE 1870 A 1889.

INFORMAÇÕES PESSOAIS

DATA NASCIMENTO: 00 00 1816 LOCAL:

DATA FALECIMENTO: 00 00 1891 LOCAL:

SEXO: MASCULINO RELIGIÃO: CATÓLICA

INSTRUÇÃO:

PROFISSÕES EXERCIDAS

PROPRIETÁRIO RURAL

ATIVIDADE PRINCIPAL

AGRICULTURA

INFORMAÇÕES FAMILIARES

NOME DO CONJUGE: CARMEN FREIRE

REFERÊNCIAS BIBLIOGRÁFICAS

GALVÃO, RAMIZ. CATÁLOGO DA EXPOSIÇÃO DE HISTÓRIA DO BRASIL. 1833. NOGUEIRA, OCTACIANO E FIRMO, JOÃO SERENO. PARLAMENTARES DO IMPÉRIO. BRASÍLIA. SENADO FEDERAL, 1973. 2 V.I.L.(SENADO, CÂMARA, MINISTÉRIO DA JUSTIÇA). ILUSTRAÇÃO: BIBLIOTECA NACIONAL, SERVIÇO DE MICROFILMAGEM.



SENADOR: FLÁVIO DA COSTA BRITTO

(FLÁVIO BRITTO)

ESTADO: AMAZONAS

SEGUNDA REPÚBLICA

MANDATOS ELETIVOS E SIMILARES

SENADOR 26 06 1967 31 01 1975 AM

TOTAL DE MANDATOS: 1

TOTAL DE ANOS: 6

SUPLENTE

LEOPOLDO CIRILO KRICHANÃ DA SILVA - 1974

PARTIDOS POLÍTICOS

ALIANÇA RENOVADORA NACIONAL ARENA

CARGOS PÚBLICOS EXERCIDOS

MEMBRO DA COMISSÃO FEDERAL DE ABASTECIMENTO E PREÇO - COFAP (REPRESENTANTE DAS COOPERATIVAS).	RJ	1955
MEMBRO DA COMISSÃO NACIONAL DE AVICULTURA.	RJ	1957
MEMBRO DA COMISSÃO NACIONAL DE POLÍTICA AGRÁRIA.	RJ	1957
PRESIDENTE DA CONFEDERAÇÃO NACIONAL DE AGRICULTURA.	RJ	1958
PRESIDENTE DA UNIÃO DAS COOPERATIVAS DO DISTRITO FEDERAL (UCODIF).	RJ	1959
MEMBRO DO CONSELHO DO INSTITUTO NACIONAL DE INIGRAÇÃO E COLONIZAÇÃO - INIC.	RJ	1961
PRESIDENTE DO CONSELHO NACIONAL DO SERVIÇO SOCIAL RURAL DO ESTADO DA GUANABARA.	RJ	1961

CARGOS PÚBLICOS EXERCIDOS

DIRETOR DA CONFEDERAÇÃO RURAL BRASILEIRA.	RJ	1962
MEMBRO DO CONSELHO DA SUPERINTENDÊNCIA NACIONAL DE ABASTECIMENTO (SUNAB).	RJ	1963
MEMBRO DO CONSELHO NACIONAL CONSULTIVO DA AGRICULTURA.		1964
MEMBRO DO CONSELHO CONSULTIVO DA ALIANÇA BRASILEIRA DE COOPERATIVAS.		1965
MEMBRO DA COMISSÃO DE ESTUDOS 'GRUPO DE TRABALHO KENNEDY'		1965
MEMBRO DO CONSELHO TÉCNICO DO INSTITUTO BRASILEIRO DE REFORMA AGRÁRIA.		1966
PRESIDENTE DA CONFEDERAÇÃO NACIONAL DA AGRICULTURA.		1967
REELEITO PRESIDENTE DA CONFEDERAÇÃO NACIONAL DA AGRICULTURA.		1978
MEMBRO DO CONSELHO FEDERAL DE MÃO-DE OBRA.		1978

OUTROS DADOS POLÍTICOS

INGRESSOU NA ESCOLA NAVAL EM 1938, MAS, NÃO COMPLETOU O CURSO. INGRESSOU NA COOPERATIVA AGRÍCOLA DE COTIA - SP (1948). PARTICIPOU DE VÁRIAS COMISSÕES LIGADAS AO MINISTÉRIO DA AGRICULTURA SOBRE COOPERATIVISMO. OCUPOU A SENATÓRIA NA VAGA DE ÁLVARO MAIA, FALECIDO EM 05-06-1969. NO SENADO: PRESIDENTE DA COMISSÃO DE AGRICULTURA, VICE-PRESIDENTE DA COMISSÃO DE SEGURANÇA NACIONAL (1971-1972). VICE-LÍDER DA ARENA. FOI ELEITO 'COOPERATIVISTA DO ANO', 1965. FOI REDATOR DA REVISTA 'ARCO ÍRIS', ÓRGÃO OFICIAL DA ALIANÇA BRASILEIRA DE COOPERATIVAS. REPRESENTOU O BRASIL, EM 1978, NA LIV SESSÃO DA CONFERÊNCIA INTERNACIONAL DO TRABALHO. FOI DELEGADO À IV REUNIÃO DO GRUPO MISTO ASSESSOR DE CARNES DA ALALC, EM BOGOTÁ, 1971.

INFORMAÇÕES PESSOAIS

DATA NASCIMENTO: 01 10 1914 LOCAL: MANAUS - AM
SEXO: MASCULINO RELIGIÃO: INSTRUÇÃO: SECUNDÁRIO

ESCOLARIDADE

PRIMÁRIO		MANAUS - AM
SECUNDÁRIO		MANAUS - AM
ENGENHARIA NAVAL		
INCOMPLETO.	ESCOLA NAVAL	RIO DE JANEIRO

PROFISSÕES EXERCIDAS

FUNCIONÁRIO PÚBLICO, COOPERATIVISTA

ATIVIDADE PRINCIPAL

COOPERATIVISMO

INFORMAÇÕES FAMILIARES

FAMÍLIA PREEMINENTE:

FORTUNA PESSOAL: A

FILIAÇÃO

NOME DA MÃE: HELENA DA COSTA BRITTO

NOME DO PAI: JOSÉ RAMALHO DE BRITTO

OBRAS PUBLICADAS

PRESENÇA DA REVOLUÇÃO NA AGRICULTURA BRASILEIRA. BRASÍLIA. SENADO FEDERAL, 1972. 111 P. (BIBLIOTECAS UNB E STF).

REFERÊNCIAS BIBLIOGRÁFICAS

SENADO FEDERAL. ARQUIVO DO SENADO. BIOGRAFIAS DOS SENHORES SENADORES. ILUSTRAÇÃO: SUBSECRETARIA DE ARQUIVO. DADOS BIOGRÁFICOS DOS SENADORES DE 1971 A 1979. BRASÍLIA, SENADO FEDERAL. P.83.



SENADOR: FLORÊNCIO CARLOS ABREU E SILVA

ESTADO: RIO GRANDE DO SUL

IMPÉRIO

MANDATOS ELETIVOS E SIMILARES

SENADOR	16	18	1880	11	12	1881	RS
DEPUTADO GERAL			1872			1875	RS
DEPUTADO GERAL			1877			1879	RS

TOTAL DE MANDATOS: 3

TOTAL DE ANOS: 6

PARTIDOS POLÍTICOS

PARTIDO LIBERAL PLIB

CARGOS PÚBLICOS EXERCIDOS

PRESIDENTE DA PROVÍNCIA DE SÃO PAULO. SP 1881 1881

OUTROS DADOS POLÍTICOS

REDATOR DOS JORNAIS 'MERCANTIL' E 'A REFORMA'. COLABORADOR DO JORNAL ACADÊMICO 'TIMBIRA' DA FACULDADE DE DIREITO DE SÃO PAULO. COLABORADOR DA REVISTA 'CULTO A CIÊNCIA'. MORREU EM EXTREMA POBREZA, AS DESPESAS DO FUNERAL FORAM PAGAS PELOS COFRES PÚBLICOS.

INFORMAÇÕES PESSOAIS

DATA NASCIMENTO: 20 10 1839 LOCAL: PORTO ALEGRE - RS
 DATA FALECIMENTO: 11 12 1881 LOCAL: RIO DE JANEIRO - RJ
 SEXO: MASCULINO RELIGIÃO: CATÓLICA INSTRUÇÃO: SUPERIOR

ESCOLARIDADE

SECUNDÁRIO LICEU DE PORTO

ESCOLARIDADE

SUPERIOR ALEGRE PORTO ALEGRE
 FACULDADE DE DIREITO SAO PAULO - SP 1857 1861

PROFISSÕES EXERCIDAS

ADVOGADO, JORNALISTA, TEATRÓLOGO, NOVELISTA

ATIVIDADE PRINCIPAL

JORNALISMO

INFORMAÇÕES FAMILIARES

FAMÍLIA PREENINENTE: FORTUNA PESSOAL: B
 NOME DO CONJUGE: GONÇALINA MOREIRA DE ABREU E SILVA
 NOME DA FAMÍLIA: JOÃO DA SILVA RIBEIRO LIMA

FILIAÇÃO

NOME DA MÃE: CAROLINA DE LIMA DE ABREU E SILVA
 NOME DO PAI: JOÃO LUIZ DE ABREU E SILVA

OUTROS DADOS FAMILIARES

A FAMÍLIA DA MÃE ERA DE ASCENDÊNCIA NOBRE. A MÃE DESCENDIA DE UM DOS FUNDADORES DE PORTO ALEGRE, JERÔNIMO DE ORNELLAS MENEZES DE VASCONCELLOS. SEU FILHO, COM O MESMO NOME, FOI CONCUNHADO DE GETÚLIO VARGAS.

OBRAS PUBLICADAS

A QUEBRA DO JURAMENTO, NOVELA, 1868. PUBLICADA NA REVISTA 'CULTO A CIÊNCIA'. FORÇAS DO MAR, 1979. DISCURSO PARLAMENTAR. RIO DE JANEIRO, TIP. NACIONAL.

REFERÊNCIAS BIBLIOGRÁFICAS

PORTO ALEGRE, ACHYLLES. HOMENS ILUSTRES DO RIO GRANDE DO SUL. PORTO ALEGRE. SELBACH, 1917. PP. 103/104. NOGUEIRA, OCTACIANO E OUTROS. PARLAMENTARES DO IMPÉRIO. BRASÍLIA. CENTRO GRÁFICO DO SENADO FEDERAL, 1973. P. 385. VILLAS BOAS, PEDRO. NOTAS DE BIBLIOGRAFIA SUL-RIOGRANDENSE: AUTORES, PORTO ALEGRE. A NAÇÃO/IEL, 1974. MARTINS, ARI. ESCRITORES DO RIO GRANDE DO SUL. PORTO ALEGRE, UFRGS/ IEL, 1978. MELO, LUÍS CORREA DE. SUBSÍDIOS PARA UM DICIONÁRIO DOS INTELLECTUAIS RIO-GRANDENSES. SÃO PAULO. CIVILIZAÇÃO BRASILEIRA, 1944. P. 62. TAUNNAY, AFONSO DE. O SENADO DO IMPÉRIO. BRASÍLIA. SENADO FEDERAL, 1978. ABREU E SILVA, FLORENCIO. O SENADOR FLORENCIO DE ABREU. PORTO ALEGRE. UNIVERSIDADE FEDERAL DE CAXIAS DO SUL, ESCOLA SUPERIOR DE TEOLOGIA SÃO LOURENÇO DE BRINDES, EM CO-EDIÇÃO COM O IEL, 1979.



SENADOR: FLORENTINO ÁVIDOS

ESTADO: ESPÍRITO SANTO

PRIMEIRA REPÚBLICA

MANDATOS ELETIVOS E SIMILARES

GOVERNADOR		1924		1928	ES
SENADOR	04	1929	11 11	1930	ES

TOTAL DE MANDATOS: 2
TOTAL DE ANOS: 6

CARGOS PÚBLICOS EXERCIDOS

ENGENHEIRO FERROVIÁRIO COM OBRAS
REALIZADAS EM: SÃO PAULO, MINAS GERAIS,
PERNAMBUCO, ESPÍRITO SANTO.
DIRETOR DE OBRAS PÚBLICAS DA CAPITAL DO
ESTADO. 1923
ENGENHEIRO DO MINISTÉRIO DA AGRICULTURA.

OUTROS DADOS POLÍTICOS

INSTALOU O SISTEMA DE ENERGIA E LUZ ELÉTRICA EM CACHOEIRO DO
ITAPEMIRIM - ES. CONSTRUIU PONTE LIGANDO VITÓRIA AO CONTINENTE (HOJE
PONTE FLORENTINO ÁVIDOS). COMO GOVERNADOR, INICIOU A COLONIZAÇÃO DO
VALE DO RIO DOCE. NO SENADO, FOI MEMBRO DA COMISSÃO DE REDAÇÃO. NO
SENADO, FOI TERCEIRO SECRETÁRIO DA MESA DIRETORA EM 1930. FOI O
CANDIDATO DE CONCILIAÇÃO EM CACHOEIRO DO ITAPEMIRIM - ES.

INFORMAÇÕES PESSOAIS

DATA NASCIMENTO: 1868 LOCAL: RIO DE JANEIRO
DATA FALECIMENTO: 28 02 1956 LOCAL:
SEXO: MASCULINO RELIGIÃO: INSTRUÇÃO: SUPERIOR

ESCOLARIDADE

ENGENHEIRO ESCOLA POLITÉCNICA RIO DE JANEIRO 1898

PROFISSÕES EXERCIDAS

ENGENHEIRO

ATIVIDADE PRINCIPAL

ENGENHARIA

INFORMAÇÕES FAMILIARES

NOME DO CONJUGE: HENRIQUETA DE SOUZA MONTEIRO

DATA DO CASAMENTO:

LOCAL: CACHOEIRO DO ITAPEMIRIM - ES

OUTROS DADOS FAMILIARES

PARENTE DOS SENADORES BERNARDINO E JERÔNIMO DE SOUZA. TIO DO SENADOR CARLOS LINDENBERG. SUA ESPOSA ERA DE TRADICIONAL E ILUSTRE FAMÍLIA DE ITAPEMIRIM. PAI DO GENERAL ALCINO ÁVIDOS. SEU FILHO, ENGENHEIRO MOACYR ÁVIDOS, DIRIGIU A SECRETARIA DE OBRAS PÚBLICAS DO ESTADO DO ESPÍRITO SANTO.

REFERÊNCIAS BIBLIOGRÁFICAS

ENCICLOPÉDIA DELTA LAROUSSE. EDITORA DELTA. RIO DE JANEIRO, P. 645.

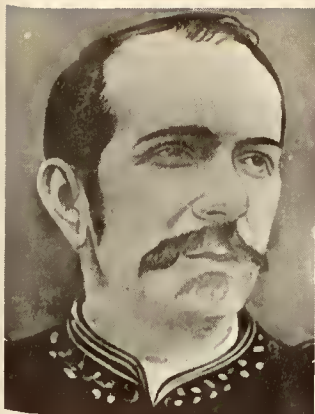

SENADOR: FLORIANO VIEIRA PEIXOTO

(FLORIANO PEIXOTO)

ESTADO: ALAGOAS

PRIMEIRA REPÚBLICA

MANDATOS ELETIVOS E SIMILARES

PRESIDENTE DE PROVÍNCIA.	1884	1885	MT
SENADOR.	15 11 1890	25 02 1891	AL
VICE-PRESIDENTE DA REPÚBLICA.	23 11 1891	15 11 1891	

TOTAL DE MANDATOS: 4
TOTAL DE ANOS: 7

CARGOS PÚBLICOS EXERCIDOS

PRAÇA VOLUNTÁRIO DO PRIMEIRO BATALHÃO DE ARTILHARIA A PÉ.	RJ	1857	
FISCAL DO XXV CORPO DE VOLUNTÁRIOS DA PÁTRIA.		1867	
INSPETOR DE FRONTEIRAS.	MT	1870	
COMANDANTE DO III BATALHÃO A PÉ DO AMAZONAS.			
DIRETOR DO ARSENAL DE GUERRA DE PERNAMBUCO.	PE	1878	1881
COMANDANTE DE ARMAS, 1883 E PERNAMBUCO, 1884.	AM		
COMANDANTE DE ARMAS.	MT	1884	1885
COMANDANTE DA SEGUNDA BRIGADA DO EXÉRCITO.		1889	
MINISTRO DA GUERRA DO GOVERNO PROVISÓRIO DO MARECHAL DEODORO DA FONSECA.		1889	1891
MEMBRO DO SUPREMO TRIBUNAL MILITAR.			

OUTROS DADOS POLÍTICOS

CABO DE ESQUADRA, 1861; SEGUNDO SARGENTO, 1861; SEGUNDO TENENTE, 1861; PRIMEIRO TENENTE, 1863; CAPITÃO, 1865; MAJOR, 1869; TENENTE CORONEL, 1878; CORONEL, 1874; BRIGADEIRO, 1883; MARECHAL DE CAMPO, 1889; TENENTE GENERAL, 1898; MARECHAL DE EXÉRCITO, 1891. ADIDO AO SEGUNDO BATALHÃO DE INFANTARIA EM BAGÉ - RS, PARTICIPOU DA RETOMADA DE URUGUAIANA COMO DAS MAIS IMPORTANTES BATALHAS DA GUERRA DA TRÍPLICE ALIANÇA. COMO MAJOR EM COMISSÃO, COMANDOU, EM 1868, O CORPO QUE TRANSPÔS O RIO PARAGUAI PARA O CHACO. TAMBÉM NO MESMO ANO COMANDOU O XLIV BATALHÃO DE VOLUNTÁRIOS DA PÁTRIA À FRENTE DO QUAL TOMOU PARTE NO COMBATE DE ITORORÓ. TOMOU PARTE EM DIVERSAS BATALHAS DA CAMPANHA COM O PARAGUAI, INCLUSIVE NO RECONHECIMENTO E RENDIÇÃO DE ANGOSTURA. DESEMPENHOU IMPORTANTES COMISSÕES NO EXÉRCITO EM OPERAÇÕES, E, ENTRE ELAS, A DE DEPUTADO DO QUARTEL-MESTRE GENERAL. SERVIU NAS FRENTEIRAS DE MATO GROSSO, INSPECIONANDO AS SUAS FORTIFICAÇÕES E OBRAS MILITARES. EM 1871, FOI MEMBRO ADJUNTO DA COMISSÃO DE MELHORAMENTOS DO MATERIAL DO EXÉRCITO. EM 1881, INSPECIONOU OS DEPÓSITOS DE ARTIGOS BÉLICOS DAS PROVÍNCIAS DO RIO GRANDE DO NORTE, PARAÍBA, ALAGOAS, SERGIPE E, DEPOIS, OS CORPOS DE GUARNIÇÃO A PÉ. COMO XXVIII PRESIDENTE DA PROVÍNCIA DE MATO GROSSO, CONSTRUÍU O ABASTECIMENTO D'ÁGUA DA CAPITAL, INCORPOROU A RECEITA DA PROVÍNCIA, O IMPOSTO DE EXPORTAÇÃO DA ERVA-MATE, NÃO CONSENTIU NA EXONERAÇÃO DOS SEUS ADVERSÁRIOS POLÍTICOS, ERA PELA PERMANÊNCIA DOS BONS ELEMENTOS EM SEUS CARGOS, INDEPENDENTES DOS SEUS CREDOS POLÍTICOS. DE 1885, PERMANECERAM EM SUA FAZENDA DE ITAMARACÁ, EM ALAGOAS. EM 15-11-1889, COMO GENERAL DE EXÉRCITO, RECUSOU-SE A OBEDECER A ORDEM DO MINISTRO DA GUERRA, E, DEPOIS, A DO PRESIDENTE DO CONSELHO DE MINISTROS, VISCONDE DE OURO PRETO, PARA RESISTIR AOS LEVANTES DAS TROPAS CHEFIADAS PELO MARECHAL DEODORO. EM 1898, SUBSTITUIU BENJAMIN CONSTANT NA PASTA DA GUERRA. ELEGEU-SE VICE-PRESIDENTE, À 25-02-1891, ASSUMINDO A PRESIDÊNCIA DA REPÚBLICA EM VIRTUDE DA RENÚNCIA DE DEODORO À 23-11-1891, CONSERVOU, PORÉM, O TÍTULO DE VICE-PRESIDENTE. O NOVO CHEFE DESTITUIU, COM EXCEÇÃO DE UM, TODOS OS GOVERNADORES ESTADUAIS QUE TINHAM DADO APOIO À DISSOLUÇÃO DO CONGRESSO, DECRETADA POR DEODORO; TOMOU, A SEGUIR, MEDIDAS DRÁSTICAS CONTRA O MOVIMENTO DE OPOSIÇÃO QUE CRESCERAM NO PAÍS. DEMITIU E REFORMOU OS SIGNATÁRIOS DO MANIFESTO DOS 13 GENERAIS À 06-04-1892. NO DIA 18 DE ABRIL, DISPERSOU PESSOALMENTE AS AGITAÇÕES POPULARES QUE TINHAM TOMADO CONTA DAS RUAS. BAIXOU DECRETO SUSPENDENDO POR 72 HORAS AS GARANTIAS CONSTITUCIONAIS E ORDENOU PRISÕES E DESTERROS EM MASSA, PARTICULARMENTE DE POLÍTICOS E JORNALISTAS, ENTRE OS QUAIS, JOSÉ DO PATROCÍNIO, CARLOS DE LAET, PARDAL MALLETT E OLAVO BILAC. SEU MANDATO FOI LEGITIMADO ATÉ 15-11 DE 1894 POR APROVAÇÃO, NO CONGRESSO, DO PARECER APRESENTADO PELO LÍDER DA MAIORIA, FRANCISCO GLICÉRIO DE CERQUEIRA LEITE. FLORIANO CONCEDEU, EM AGOSTO, ANISTIA GERAL AOS IMPLICADOS NOS MOVIMENTOS ANTIGOVERNAMENTAIS. DURANTE A SUA ADMINISTRAÇÃO, ENFRENTOU ENÉRGICAMENTE A REVOLTA DA FORTALEZA DE SANTA CRUZ, OS SUCESSOS DE 18 DE ABRIL, A REVOLTA DE JÚPITER, A INVASÃO DO RIO GRANDE DO SUL PELOS FEDERALISTAS, E, FINALMENTE, EM SETEMBRO DE 1896, A REVOLTA DE PARTE DA ESQUADRA A MANDO DE CUSTÓDIO DE MELLO, E, MAIS TARDE, DE SALDANHA DA GAMA. DEU OBJETIVIDADE AO ARTIGO TERCEIRO DA CONSTITUIÇÃO REPUBLICANA, QUE MANDAVA DEMARCAR UMA

OUTROS DADOS POLÍTICOS

ÁREA DE 14.000 KM QUADRADOS NO PLANALTO CENTRAL 'PARA NELA ESTABELECEM-SE A FUTURA CAPITAL FEDERAL', CRIOU, EM 1892, A COMISSÃO EXPLORADORA DO PLANALTO CENTRAL. A REVOLUÇÃO FEDERALISTA JÁ ESTAVA PRATICAMENTE VENCIDA, QUANDO TERMINOU, A 15 DE NOVEMBRO DE 1894, O MANDATO PRESIDENCIAL. FICOU CONHECIDO COMO O 'MARECHAL DE FERRO', CONSOLIDADOR DA REPÚBLICA BRASILEIRA.

INFORMAÇÕES PESSOAIS

DATA NASCIMENTO: 30 04 1839 LOCAL: IPIOCA - AL
 DATA FALECIMENTO: 29 06 1895 LOCAL: CAMBUQUIRA - MG
 SEXO: MASCULINO RELIGIÃO: CATÓLICA INSTRUÇÃO: SUPERIOR

ESCOLARIDADE

PRIMÁRIO		MACEIÓ - AL	1854
SECUNDÁRIO	COLÉGIO SÃO PEDRO DE ALCANTARA.	RIO DE JANEIRO	1855 1857
	ESCOLA MILITAR.		1861

CIÊNCIAS FÍSICAS E MATEMÁTICAS.

PROFISSÕES EXERCIDAS

MILITAR

ATIVIDADE PRINCIPAL

MILITAR

INFORMAÇÕES FAMILIARES

FAMÍLIA PREEMINENTE: SIM FORTUNA PESSOAL: A
 NOME DO CONJUGE: JOVINA VIEIRA DE ARAÚJO PEIXOTO
 NOME DA FAMÍLIA: JOSÉ VIEIRA DE ARAÚJO
 DATA DO CASAMENTO: 11 05 1872 LOCAL: MACEIÓ - AL

FILIAÇÃO

NOME DA MÃE: JOAQUINA DE ALBUQUERQUE PEIXOTO
 NOME DO PAI: MANUEL VIEIRA DE ARAÚJO PEIXOTO

OUTROS DADOS FAMILIARES

SEUS PAIS ENFRENTAVAM GRANDES DIFICULDADES FINANCEIRAS E FLORIANO PEIXOTO FOI CRIADO POR SEU TIO E PADRINHO, CORONEL JOSÉ VIEIRA DE ARAÚJO PEIXOTO.

OBRAS PUBLICADAS

BRASIL. PRESIDENTES, 1890-1910. MENSAGENS PRESIDENCIAIS, 1890-1910;

SENADORES BRASILEIROS. BRASÍLIA, SENADO FEDERAL, 1986

OBRAS PUBLICADAS

DEODORO DA FONSECA, FLORIANO PEIXOTO, PRUDENTE DE MORAES, CAMPOS SALLES, RODRIGUES ALVES, AFFONSO PENA, NILO PEÇANHA. BRASÍLIA. CÂMARA DOS DEPUTADOS, 1978. 737 P. DOCUMENTOS PARLAMENTARES, 9. (SENADO).

REFERÊNCIAS BIBLIOGRÁFICAS

BRASIL. MINISTÉRIO DA EDUCAÇÃO E CULTURA. FLORIANO: MEMÓRIAS E DOCUMENTOS. COLABORAÇÃO DE ROBERTO MACEDO. RIO DE JANEIRO, 1939. V IL (SENADO, STF, CÂMARA, MINISTÉRIO DA JUSTIÇA). BRASIL. MINISTÉRIO DA GUERRA. BIBLIOTECA FLORIANO PEIXOTO. RIO DE JANEIRO. BLOCH, 1939. 79 P. (MINISTÉRIO DA JUSTIÇA). BRASIL. MINISTÉRIO DA GUERRA. BIBLIOTECA DO EXÉRCITO. MARECHAL FLORIANO PEIXOTO. INTERPRETAÇÕES DE SUA ATUAÇÃO HISTÓRICA, 1956. 55 P. (CÂMARA). CALDAS, HONORATO CÂNDIDO FERREIRA. A DESONRA DA REPÚBLICA. APRECIACÕES GERAIS SOBRE A REVOLTA DA MARINHA DE GUERRA NACIONAL E O GOVERNO DO VICE-PRESIDENTE MARECHAL FLORIANO PEIXOTO. 2 ED. ALCANÇANDO O GOVERNO DO DR. PRUDENTE DE MORAES. RIO DE JANEIRO. MONTENEGRO, 1895. 349 P. (SENADO). COSTA FERRAZ. HONRA A FLORIANO PEIXOTO. A MARINHA REPUBLICANA. RIO DE JANEIRO. IMPRENSA NACIONAL, 1894. 76 P. (SENADO). KLEBER. A LEGALIDADE DE 23 DE NOVEMBRO. SEÇÃO MILITAR DO COMBATE, DOCUMENTOS HISTÓRICOS. CONGRESSO NACIONAL COMPREENDIDO DE NOVEMBRO DE 1891 A SETEMBRO DE 1892. RIO DE JANEIRO. S. ED., 1892. V. (STF). MIRANDA, SALM DE. FLORIANO PEIXOTO, TRAÇOS BIOGRÁFICOS. RIO DE JANEIRO. FAUCHON, 1894. 78 P. IL. (SENADO). PINHEIRO, XAVIER. MARECHAL FLORIANO, O CONSOLIDADOR DA REPÚBLICA BRASILEIRA. RIO DE JANEIRO. LAEMMERT, 1988. (CÂMARA). SILVA, CYRO. FLORIANO PEIXOTO, O CONSOLIDADOR DA REPÚBLICA. SÃO PAULO. EDAGLT, 1963. 258 P. IL. HISTÓRIA DOS FUNDADORES DA REPÚBLICA. (SENADO). NABUCO, JOAQUIM. A INTERVENÇÃO ESTRANGEIRA DURANTE A REVOLTA. RIO DE JANEIRO, 1932. LUZ, FÁBIO & CARNEIRO, DAVI. A INVASÃO FEDERALISTA EM SANTA CATARINA E PARANÁ. IN: BRASIL. MINISTÉRIO DA EDUCAÇÃO. MACEDO, ROBERTO. A ADMINISTRAÇÃO DE FLORIANO. IN: IBID. V. 5. PEIXOTO, ARTHUR VIEIRA. BIOGRAFIA IN IBIB. V. 1. PEIXOTO, SILVIO. INÍCIO DO PERÍODO PRESIDENCIAL. IN: IBID. V. 4. SANTOS, NORONHA. A REVOLUÇÃO DE 1893 E SUAS CONSEQUÊNCIAS. IN: IBID. V. 2. CORREIA DA COSTA, SÉRGIO. A DIPLOMACIA DO MARECHAL. INTERVENÇÃO ESTRANGEIRA NA REVOLTA ARMADA. RIO DE JANEIRO, 1945. ABRANCHES, DUNSHEE DE. GOVERNOS E CONGRESSOS DA REPÚBLICA DOS ESTADOS UNIDOS DO BRASIL. P. 48-41. ENCICLOPÉDIA MIRADOR. V.16. P. 8732-8733. ILUSTRAÇÃO: PEREIRA REIS, JUNIOR. OS PRESIDENTES DO BRASIL. RIO DE JANEIRO. DIVULBRAS, 1975.

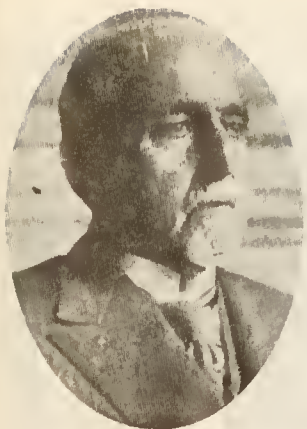

SENADOR: FRANCISCO ÁLVARO BUENO DE PAIVA

(BUENO DE PAIVA)

ESTADO: MINAS GERAIS

PRIMEIRA REPÚBLICA

MANDATOS ELETIVOS E SIMILARES

PREFEITO DE SÃO JOSÉ DO PARAÍSO.		1889		1891	MG	
DEPUTADO CONSTITUINTE.	11	11	1898	15	86	1891
DEPUTADO FEDERAL.			1891			1892
VEREADOR.			1898			1900
SENADOR ESTADUAL.			1899			1900
DEPUTADO FEDERAL			1900			1902
DEPUTADO FEDERAL			1903			1905
DEPUTADO FEDERAL			1906			1908
DEPUTADO FEDERAL			1909			1911
SENADOR	11	85	1911	31	12	1911
SENADOR	23	84	1912	31	12	1920
VICE-PRESIDENTE DA REPÚBLICA.			1920			1922
SENADOR.	87	85	1923	84	88	1928

S. JOSÉ DO

TOTAL DE MANDATOS: 13
TOTAL DE ANOS: 35

PARTIDOS POLÍTICOS

PARTIDO REPUBLICANO MINEIRO PRM

CARGOS PÚBLICOS EXERCIDOS

PROMOTOR EM SÃO JOSÉ DO PARAÍSO-PARAISÓPOLIS.	MG	1885	
JUIZ MUNICIPAL - SÃO JOSÉ DO PARAÍSO.	MG	1885	1889
PREFEITO DE SÃO JOSÉ DO PARAÍSO.	MG	1889	1891
CARGO DE JUIZ DE DIREITO DE SÃO JOSÉ DO PARAÍSO.	MG	1892	1894

OUTROS DADOS POLÍTICOS

ADVOGADO NO INTERIOR DO ESTADO DE SÃO PAULO, LOGO APÓS FORMADO COMO PROMOTOR E, LOGO DEPOIS, JUIZ MUNICIPAL NA ENTÃO SÃO JOSÉ DO PARAÍSO, GANHOU PROJEÇÃO NA COMARCA ONDE PREGOU PELA ABOLIÇÃO DA ESCRAVIDÃO E PELA IMPLANTAÇÃO DA REPÚBLICA. ASSUMIU A PREFEITURA DA CIDADE COM A REPÚBLICA E LOGO SE ELEGEU DEPUTADO À CONSTITUINTE. FOI DEPUTADO FEDERAL ATÉ 1892, QUANDO RENUNCIOU PARA ASSUMIR O CARGO DE JUIZ DE DIREITO. COMO VEREADOR, FOI PRESIDENTE DA CÂMARA MUNICIPAL DE SÃO JOSÉ DO PARAÍSO. SENADOR ESTADUAL ELEITO EM 1898, RENUNCIOU EM 1900 PARA ASSUMIR A CADEIRA DE DEPUTADO FEDERAL. ELEITO SENADOR E DEPUTADO EM 1909, OPTOU PELA CÂMARA DOS DEPUTADOS. NA CÂMARA, DURANTE AS LEGISLATURAS, FOI PRESIDENTE E MEMBRO DA COMISSÃO DE FINANÇAS, LÍDER DA BANCADA MINEIRA, 1909 E 1910. LÍDER DA MAIORIA, SUBSTITUINDO J.J. SEABRA. FOI MEMBRO DA COMISSÃO DE JUSTIÇA. FOI ELEITO SENADOR EM 1911, NA VAGA DE FRANCISCO DE SALLES, NOMEADO MINISTRO DA FAZENDA DO GOVERNO HERMÉS DA FONSECA. REELEITO EM 1912, CUMPRIU MANDATO ATÉ 1920, QUANDO FOI ELEITO VICE-PRESIDENTE NA VAGA DE DELFIM MOREIRA, CUMPRINDO O RESTANTE DO MANDATO. NO CARGO, EXERCEU A PRESIDÊNCIA DO SENADO. AO TERMINAR O MANDATO DE VICE-PRESIDENTE DA REPÚBLICA, 15-11 DE 1922, VOLTOU AO SENADO EM 1923, NA VAGA DE RAUL SOARES QUE ASSUMIU O GOVERNO DE MINAS GERAIS. FOI LÍDER DA BANCADA MINEIRA, MEMBRO DAS COMISSÕES DE FINANÇAS E JUSTIÇA. RELATOR DO ORÇAMENTO DA RECEITA. FEZ PARTE DE DIVERSAS COMISSÕES ESPECIAIS, ENTRE ELAS, A DA LEI ELEITORAL, DO CÓDIGO CIVIL E COMERCIAL. NÃO CUMPRIU TODO O MANDATO, FALECENDO EM 04-08-1928.

INFORMAÇÕES PESSOAIS

DATA NASCIMENTO: 17 09 1861 LOCAL: VILA DO CARACOL - CALDAS - MG
 DATA FALECIMENTO: 04 08 1928 LOCAL: RIO DE JANEIRO - RJ
 SEXO: MASCULINO RELIGIÃO: CATÓLICA INSTRUÇÃO: SUPERIOR

ESCOLARIDADE

PRIMÁRIO E ESCOLAS PÚBLICAS E
 SECUNDÁRIO. PARTICULARES. CALDAS - MG
 DIREITO FACULDADE DE DIREITO SÃO PAULO - SP

PROFISSÕES EXERCIDAS

ADVOGADO, FUNCIONÁRIO PÚBLICO

ATIVIDADE PRINCIPAL

MAGISTRATURA, ADVOCACIA

INFORMAÇÕES FAMILIARES

FAMÍLIA PREEMINENTE: SIM FORTUNA PESSOAL: B
 NOME DO CONJUGE: MARIA ANTONIETA CARNEIRO
 DATA DO CASAMENTO: 12 02 1887 LOCAL: SÃO JOSÉ DO PARAÍSO

FILIAÇÃO

NOME DA MÃE: ANA DE PAIVA BUENO
NOME DO PAI: ANTONIO DE PAIVA BUENO

REFERÊNCIAS BIBLIOGRÁFICAS

ABRANCHES, DUNSHEE DE. GOVERNOS E CONGRESSOS DA REPÚBLICA DOS ESTADOS UNIDOS DO BRASIL, 1889-1917. SÃO PAULO. M. ABRANCHES, 1918. 2 V. (SENADO, CÂMARA). CASTRO, AUGUSTO OLYMPIO GOMES DE. E CASTAGNINO, A. SOUTO. O SENADO FEDERAL DE 1898 A 1927. RIO DE JANEIRO. S. ED., 1927. 158 P. IL. (SENADO, CÂMARA, MINISTÉRIO DA JUSTIÇA). SILVEIRA, VITOR. MINAS GERAIS EM 1925. BELO HORIZONTE. IMPRENSA OFICIAL, 1926. ILUSTRAÇÃO: GOMES DE CASTRO, AUGUSTO OLYMPIO. O SENADO FEDERAL DE 1898 A 1927. RIO DE JANEIRO. S.ED. P.113.

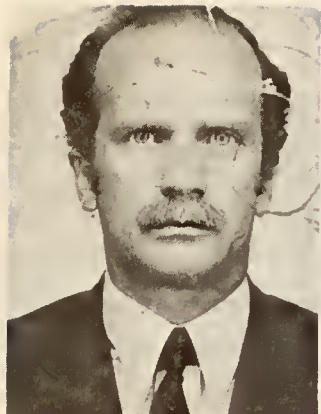

SENADOR: FRANCISCO ACCIOLY RODRIGUES DA COSTA

FILHO

(ACCIOLY FILHO)

ESTADO: PARANÁ

SEGUNDA REPÚBLICA

MANDATOS ELETIVOS E SIMILARES

DEPUTADO ESTADUAL	1947	1951	PR
DEPUTADO ESTADUAL	1951	1955	PR
DEPUTADO ESTADUAL	1955	1959	PR
DEPUTADO FEDERAL	1959	1963	PR
DEPUTADO FEDERAL	1963	1967	PR
DEPUTADO FEDERAL	1967	1971	PR
SENADOR	01 02 1971	31 01 1979	PR

TOTAL DE MANDATOS: 7

TOTAL DE ANOS: 32

SUPLENTES

MILTON RIBEIRO MENEZES - 1970

PARTIDOS POLÍTICOS

PARTIDO DEMOCRATA CRISTÃO	PDC	1947
ALIANÇA RENOVADORA NACIONAL	ARENA	1967

CARGOS PÚBLICOS EXERCIDOS

CHEFE DE GABINETE DA SECRETARIA DE VIAÇÃO E OBRAS PÚBLICAS.	PR	1942	1943
CHEFE DE GABINETE DA SECRETARIA DO INTERIOR E JUSTIÇA E SEGURANÇA PÚBLICA.	PR	1942	1943
DIRETOR DA PENITENCIÁRIA CENTRAL.	PR	1943	1945
PROFESSOR DE DIREITO PENAL.	PR	1952	
DELEGADO AUXILIAR DA POLÍCIA CIVIL.	PR		
PRESIDENTE DO INSTITUTO DE DIREITO CRIMINAL DO BRASIL.			

OUTROS DADOS POLÍTICOS

PRIMEIRO PRESIDENTE DA ARENA NO PARANÁ. LÍDER DA BANCADA OPOSICIONISTA DA ASSEMBLÉIA LEGISLATIVA DO PARANÁ, 1951-1955. PRESIDENTE DA ASSEMBLÉIA LEGISLATIVA, 1956-57. VICE-PRESIDENTE, 1968-69 E PRESIDENTE EM 1969, DA CÂMARA DOS DEPUTADOS. NA CÂMARA, FOI MEMBRO DA COMISSÃO ESPECIAL DO CÓDIGO CIVIL E DE CONSTITUIÇÃO E JUSTIÇA. NO SENADO: VICE-PRESIDENTE DE 71 A 73 E PRESIDENTE, EM 1975, DA COMISSÃO DE CONSTITUIÇÃO E JUSTIÇA, E MEMBRO DAS COMISSÕES DE RELAÇÕES EXTERIORES E SERVIÇO PÚBLICO. AUTOR, COM O SENADOR NELSON CARNEIRO, DA EMENDA CONSTITUCIONAL NÚMERO 9, INTRODUTORA DO DIVÓRCIO NO PAÍS. DISSIDENTE DA ARENA NA QUESTÃO DA REFORMA DO JUDICIÁRIO, QUE RESULTOU NO FECHAMENTO DO CONGRESSO. RELATOR DO PROJETO DO CÓDIGO CIVIL. REPRESENTOU O PARLAMENTO BRASILEIRO EM DIVERSAS ASSEMBLÉIAS GERAIS DA ONU. PRESIDENTE DO INSTITUTO DE DIREITO CRIMINAL DO BRASIL. MEMBRO DA COMISSÃO ESPECIAL DE ELABORAÇÃO DA CONSTITUIÇÃO FEDERAL DE 1967.

CONDECORAÇÕES RECEBIDAS

GRANDE OFICIAL DA ORDEM DO CONGRESSO NACIONAL (1975/76).

INFORMAÇÕES PESSOAIS

DATA NASCIMENTO: 05 03 1920 LOCAL: PARANAGUÁ - PR
 DATA FALECIMENTO: 13 11 1979 LOCAL: CURITIBA - PR
 SEXO: MASCULINO RELIGIÃO: INSTRUÇÃO: SUPERIOR

ESCOLARIDADE

PRIMÁRIO PARANAGUÁ - PR
 SECUNDÁRIO CURITIBA - PR
 SUPERIOR FACULDADE DE DIREITO CURITIBA - PR 1942

PROFISSÕES EXERCIDAS

ADVOGADO, PROFESSOR UNIVERSITÁRIO

ATIVIDADE PRINCIPAL

ADVOCACIA

INFORMAÇÕES FAMILIARES

FAMÍLIA PREEMINENTE: SIM FORTUNA PESSOAL: A
 NOME DO CONJUGE: ILKA ACCIOLY RODRIGUES DA COSTA
 NOME DA FAMÍLIA: JÚLIO MARIA ADOLFO CHORLIER
 DATA DO CASAMENTO: 24 04 1943 LOCAL: CURITIBA - PR

FILIAÇÃO

NOME DA MÃE: TEREZA SILVA RODRIGUES DA COSTA
 NOME DO PAI: FRANCISCO ACCIOLY RODRIGUES DA COSTA

OBRAS PUBLICADAS

ACCIOLY FILHO, FRANCISCO. DESENVOLVIMENTO ECONÔMICO E DEMOCRACIA. PARECER DO SENADOR ACCIOLY FILHO SOBRE O PRIMEIRO PLANO NACIONAL DE DESENVOLVIMENTO. BRASÍLIA. SENADO FEDERAL, 1971. 47 P. (SENADO). LIMITES E PECULIARIDADES DA REPRESSÃO PENAL NOS ILÍCITOS DO TRÂNSITO BRASÍLIA. SENADO FEDERAL, 1975. 43 P. DISCURSO DE PARANINFO, 1957. AZEVEDO MACEDO. O PROFESSOR. 1958.

REFERÊNCIAS BIBLIOGRÁFICAS

DCN DE 29 DE NOVEMBRO DE 1979. DEPUTADOS BRASILEIROS. (CÂMARA DOS DEPUTADOS). 1966. SANSONE, MARGARITA P. O PARANÁ EM SILÊNCIO. ARTIGO. DIAS, JOSÉ WANDERLEY. COMEÇA A ETERNIDADE. ARTIGO. NICOLAS, MARIA. O PARANÁ NA CÂMARA DOS DEPUTADOS. CURITIBA. IMPRENSA OFICIAL, 1977. ILUSTRAÇÃO: SUBSECRETARIA DE ARQUIVO. DADOS BIOGRÁFICOS DOS SENADORES DE 1975 A 1979. BRASÍLIA, SENADO FEDERAL. P.17.

SENADOR: FRANCISCO ANTÔNIO DE SOUZA QUEIROZ

(BARÃO DE SOUZA QUEIROZ)

BARÃO DE SOUZA QUEIROZ

ESTADO: SÃO PAULO

IMPÉRIO



MANDATOS ELETIVOS E SIMILARES

VEREADOR							SP	SÃO PAULO
DEPUTADO PROVINCIAL								
DEPUTADO-GERAL								
SENADOR	01	01	1845	18	09	1847	SP	SÃO PAULO
	05	05	1848	15	11	1889	SP	SÃO PAULO

TOTAL DE MANDATOS: 4

TOTAL DE ANOS: 43

PARTIDOS POLÍTICOS

PARTIDO LIBERAL

PLIB

OUTROS DADOS POLÍTICOS

TENENTE-CORONEL DA GUARDA NACIONAL, DECRETO 14-10-1874. FUNDADOR DO INSTITUTO DA ANA ROSA, ASSOCIAÇÃO PROTETORA DA INFÂNCIA DESVALIDA. FOI UM DOS FUNDADORES DA CIA. PAULISTA DE ESTRADAS DE FERRO. FAVORECEU A IMIGRAÇÃO. REPRESENTOU CONTRA AS LEIS QUE CRIARAM O CONSELHO DE ESTADO E O CÓDIGO DE PROCESSO CRIMINAL. LIGOU-SE À REVOLUÇÃO LIBERAL DE 1842. COMPARECEU, PELA ÚLTIMA VEZ, AO SENADO, EM 1881, PARA VOTAR A REFORMA SARAIVA.

CONDECORAÇÕES RECEBIDAS

COMENDADOR DA ORDEM DE CRISTO. DIGNITÁRIO DA IMPERIAL ORDEM DA ROSA.

INFORMAÇÕES PESSOAIS

DATA NASCIMENTO: 08 12 1806 LOCAL: SÃO PAULO - SP

DATA FALECIMENTO: 04 07 1891 LOCAL: SÃO PAULO - SP

SEXO: MASCULINO RELIGIÃO: CATÓLICA INSTRUÇÃO: SUPERIOR



SENADOR: FRANCISCO ANTONIO DE SALLES

(FRANCISCO SALLES)

ESTADO: MINAS GERAIS

PRIMEIRA REPÚBLICA

MANDATOS ELETIVOS E SIMILARES

DEPUTADO ESTADUAL								
CONSTITUINTE			1891			1895		MG
PREFEITO DE BELO HORIZONTE	81	82	1899	82	89	1899		MG
DEPUTADO FEDERAL			1900			1902		MG
PRESIDENTE DO ESTADO DE								
MINAS GERAIS	87	89	1902	87	89	1906		
SENADOR			85			18		1910
SENADOR			1915					1923

TOTAL DE MANDATOS: 6

TOTAL DE ANOS: 19

PARTIDOS POLÍTICOS

PARTIDO REPUBLICANO MINEIRO PRM

CARGOS PÚBLICOS EXERCIDOS

JUIZ MUNICIPAL DE LIMA DUARTE	MG	1890	
SECRETÁRIO DE FINANÇAS DO GOVERNO			
CRISPIM JACQUES BIAS FORTES	MG	1894	1898
SECRETÁRIO DA AGRICULTURA, COMÉRCIO E			
OBRA PÚBLICAS DO MESMO GOVERNO BIAS			
FORTES	MG	1897	1898
SECRETÁRIO DE FINANÇAS DO GOVERNO DE			
SILVIANO BRANDÃO	MG	1898	1898
MINISTRO DA FAZENDA DO GOVERNO HERMES DA			
FONSECA		1910	1913

OUTROS DADOS POLÍTICOS

COMO ACADÊMICO, FOI UM DOS FUNDADORES E DIRIGENTES DO CLUBE REPUBLICANO MINEIRO. EM SÃO PAULO, ADVOGOU EM LAVRAS. FUNDOU VÁRIOS CLUBES REPUBLICANOS, EM MINAS GERAIS. NA CÂMARA ESTADUAL, FEZ PARTE DAS COMISSÕES DE ORÇAMENTO E DE JUSTIÇA CIVIL E CRIMINAL. PROCUROU, NA SECRETARIA DE FINANÇAS DE MINAS GERAIS, AUMENTAR A ARRECADAÇÃO, IMPRIMIU MAIOR RIGOR NA ELABORAÇÃO ORÇAMENTÁRIA. PROMOVEU O ACORDO PARA INCENTIVO À CAFEICULTURA; QUESTÕES DE LIMITES ESTADUAIS, ETC. TORNOU-SE MEMBRO DA EXECUTIVA DO PRM (1898). ELEITO SENADOR ESTADUAL, RENUNCIOU SEM TOMAR POSSE, PARA ASSUMIR A PREFEITURA DE BELO HORIZONTE. APÓS DEIXAR A PREFEITURA, FOI NOVAMENTE ELEITO SENADOR ESTADUAL, MAS, PREFERIU A CÂMARA FEDERAL. FEZ PARTE DA COMISSÃO DE RECONHECIMENTO DE PODERES DA COMISSÃO DE ORÇAMENTO, E FOI LÍDER DA BANCADA MINEIRA. SEU NOME VAI SE IMPOR COMO DE UNIÃO DO PRM PARA A SUCESSÃO DE SILVIANO BRANDÃO. DURANTE O SEU GOVERNO, REALIZOU-SE O PRIMEIRO CONGRESSO AGRÍCOLA, INDUSTRIAL E COMERCIAL, MAIO DE 1903, PRESIDIDO POR JOÃO PINHEIRO. AS DIRETRIZES E RESOLUÇÕES FORAM DE GRANDE ALCANCE ESPECIALMENTE NA VALORIZAÇÃO DO CAFÉ. DEIXANDO A PRESIDÊNCIA DE MINAS GERAIS, FOI PARA O SENADO FEDERAL, NA VAGA ABERTA POR JOÃO PINHEIRO, ELEITO PRESIDENTE DO ESTADO. RENUNCIOU AO MANDATO PARA OCUPAR O MINISTÉRIO DA FAZENDA NO GOVERNO DO PRESIDENTE HERMES DA FONSECA A QUEM DERA APOIO SE Opondo a RUY BARBOSA. SUA GESTÃO FOI DENTRO DAS LINHAS ORTODOXAS DAS FINANÇAS PÚBLICAS. SOFREU GRANDE OPOSIÇÃO NA QUESTÃO DA CUNHAGEM DE MOEDAS DE PRATA. RETORNOU AO SENADO. NO SENADO, DURANTE O SEU ÚLTIMO MANDATO, FOI MEMBRO DAS COMISSÕES DE REDAÇÃO DE LEIS, DE SAÚDE PÚBLICA, DE ESTATÍSTICA E COLONIZAÇÃO. A POLÍTICA MINEIRA VAI CINDIR-SE ENTRE DUAS MAIS: O SALISMO E O BERNARDISMO. COM A ASCENÇÃO DE ARTHUR BERNARDES, FRANCISCO SALLES DEIXA A PRESIDÊNCIA E A EXECUTIVA DO PRM, AFASTANDO-SE DA POLÍTICA. FOI SENADOR, PELA PRIMEIRA VEZ, DOS 44 AOS 47 ANOS. FOI SENADOR, PELA SEGUNDA VEZ, DOS 52 AOS 60 ANOS.

INFORMAÇÕES PESSOAIS

DATA NASCIMENTO: 29 01 1863 LOCAL: LAVRAS - MG
 DATA FALECIMENTO: 16 01 1933 LOCAL: RIO DE JANEIRO - RJ
 SEXO: MASCULINO RELIGIÃO: CATÓLICA INSTRUÇÃO: SUPERIOR

ESCOLARIDADE

PRIMÁRIO		LAVRAS - MG
SECUNDÁRIO	SEMINÁRIO DE MARIANA	MARIANA - MG
SECUNDÁRIO		OURO PRETO - MG 1881
DIREITO	FACULDADE DE DIREITO	SÃO PAULO - SP 1886

PROFISSÕES EXERCIDAS

ADVOGADO, MAGISTRADO, EMPRESÁRIO, PROFESSOR

ATIVIDADE PRINCIPAL

POLÍTICA

SENADORES BRASILEIROS. BRASÍLIA, SENADO FEDERAL,

1986

INFORMAÇÕES FAMILIARES

FAMÍLIA PREEMINENTE: SIM FORTUNA PESSOAL: A
 NOME DO CONJUGE: ANA ADALGISA DE AQUINO
 NOME DA FAMÍLIA: JOÃO JACQUES FERREIRA DE AQUINO
 DATA DO CASAMENTO: 1888 LOCAL: LAVRAS - MG

FILIAÇÃO

NOME DA MÃE: ANA CANDIDA ALVES DE AZEVEDO
 NOME DO PAI: FIRMINO ANTONIO DE SALLES

REFERÊNCIAS BIBLIOGRÁFICAS

CARMO, J.A. PINTO. MINISTROS DA FAZENDA. RIO DE JANEIRO, 1944.
 CAMPOS, MILTON. FRANCISCO SALLES. DIGESTO ECONÔMICO. SÃO PAULO,
 MARÇO-ABRIL, 1963. CARVALHO, DANIEL DE. FRANCISCO SALLES, UM POLÍTICO
 DE OUTROS TEMPOS. RIO DE JANEIRO. J. OLYMPIO, 1963. (SENADO).
 CASASSANTA, MÁRIO. GRANDES VULTOS DE MINAS GERAIS. REVISTA ALTEROSA.
 BELO HORIZONTE, OUTUBRO DE 1942. FRANCO, AFONSO ARINOS DE MELO. UM
 ESTADISTA DA REPÚBLICA (AFRÂNIO DE MELLO FRANCO E SEU TEMPO). RIO DE
 JANEIRO. J. OLYMPIO, 1955. (SENADO, CÂMARA). REVISTA DO IHGB. V. 261,
 1963. FRANCISCO SALLES E SUA ÉPOCA. MACHADO FILHO, AIRES MATA. VIDA E
 POLÍTICA DE FRANCISCO SALLES. REVISTA DO IHGMG. BELO HORIZONTE, V.
 9., 1962. ILUSTRAÇÃO: MINISTÉRIO DA FAZENDA. MINISTROS DA FAZENDA DE
 1822 A 1972. RIO DE JANEIRO, 1972. P.299.



SENADOR: FRANCISCO BELISÁRIO SOARES DE SOUZA

ESTADO: RIO DE JANEIRO

IMPÉRIO

MANDATOS ELETIVOS E SIMILARES

DEPUTADO PROVINCIAL		1862		1864		
DEPUTADO GERAL	11	05	1869	22	05	1872 RJ SEGUNDO DIS
DEPUTADO GERAL	21	12	1872	10	10	1875 RJ SEGUNDO DIS
DEPUTADO GERAL	01	02	1877	14	10	1877 RJ
DEPUTADO GERAL	17	01	1882	03	09	1884 RJ QUINTO DIST
DEPUTADO GERAL	11	02	1885	19	08	1885 RJ QUINTO DIST
SENADOR	06	05	1887	24	09	1889 RJ

TOTAL DE MANDATOS: 6

TOTAL DE ANOS: 13

PARTIDOS POLÍTICOS

PARTIDO CONSERVADOR DO IMPÉRIO PCI

CARGOS PÚBLICOS EXERCIDOS

DIRETOR DO BANCO DO BRASIL.	1873	1878
MINISTRO DA FAZENDA DO XXXIV GABINETE DO IMPÉRIO.	1885	1888
CONSELHEIRO DE ESTADO.	1889	

OUTROS DADOS POLÍTICOS

DE FAMÍLIA DE PROPRIETÁRIOS DE TERRAS E POLÍTICOS DA PROVÍNCIA DO RIO DE JANEIRO. FOI JORNALISTA, COLABOROU NO 'DIÁRIO DO RIO DE JANEIRO', ONDE DEFENDEU AS ELEIÇÕES DIRETAS. FOI REDATOR DO JORNAL 'O TEMPO', ÓRGÃO DO PARTIDO CONSERVADOR. NOS ÚLTIMOS TEMPOS DO IMPÉRIO, FUNDOU OS JORNAIS 'BRASIL', 1883, E 'NOVIDADES', 1889. COMO MINISTRO DA FAZENDA DO XXXIV GABINETE DO II IMPÉRIO, PRESIDIDO PELO BARÃO DE COTEGIPE, SENADOR JOÃO MAURÍCIO WANDERLEY, TORNOU-SE BASTANTE

OUTROS DADOS POLÍTICOS

COMBATIDO E ELOGIADO, REALIZANDO UMA ADMINISTRAÇÃO MARCANTE, TORNANDO-SE UM DOS FINANCISTAS MAIS RESPEITADOS DA ÉPOCA. FEZ PARTE DO GRUPO SAQUAREMA, DISSIDÊNCIA CONSERVADORA QUE COMBATEU O GABINETE CONSERVADOR CHEFIADO PELO VISCONDE DE RIO BRANCO, SENADOR JOSÉ MARIA DA SILVA PARANHOS, 1871-1875. VOTOU CONTRA A LEI DO VENTRE LIVRE EM 1871. VOTOU A FAVOR DO VOTO DE DESCONFIANÇA AO GABINETE CONSERVADOR PRESIDIDO PELO VISCONDE DE RIO BRANCO, 1872. VOTOU A FAVOR DA MOÇÃO DE DESCONFIANÇA AO XXX GABINETE PRESIDIDO PELO SENADOR SOUZA DANTAS. VITORIOSA A MOÇÃO, FOI DECRETADA A DISSOLUÇÃO DA CÂMARA DOS DEPUTADOS. A NOVA CÂMARA VOTA MOÇÃO DE DESCONFIANÇA APOIADA POR F. BELISÁRIO CONTRA O MESMO XXXII GABINETE, NOVAMENTE VITORIOSA, TENDO O GABINETE LIBERAL PEDIDO EXONERAÇÃO CONCEDIDA PELO IMPERADOR. VOTOU A FAVOR DA LEI DOS SEXAGENÁRIOS, 1885. VOTOU A FAVOR DA INDENIZAÇÃO AOS EX-PROPRIETÁRIOS DE ESCRAVOS, SENDO DERROTADO.

INFORMAÇÕES PESSOAIS

DATA NASCIMENTO: 09 11 1839 LOCAL: ITABORAÍ - RJ
 DATA FALECIMENTO: 24 09 1889 LOCAL: RIO DE JANEIRO - RJ
 SEXO: MASCULINO RELIGIÃO: CATÓLICA INSTRUÇÃO: SUPERIOR

ESCOLARIDADE

DIREITO FACULDADE DE DIREITO SÃO PAULO 1861

PROFISSÕES EXERCIDAS

ADVOGADO, JORNALISTA, BANQUEIRO

ATIVIDADE PRINCIPAL

ADVOCACIA, JORNALISMO, BANQUEIRO

INFORMAÇÕES FAMILIARES

FAMÍLIA PREEMINENTE: SIM FORTUNA PESSOAL: A
 NOME DO CONJUGE: FRANCISCA BERNARDINO TEIXEIRA LEITE
 NOME DA FAMÍLIA: JOÃO EVANGELISTA TEIXEIRA LEITE

FILIAÇÃO

NOME DA MÃE: MARIANA ALVARES DE MACEDO S. DE SOUZA
 NOME DO PAI: BERNARDO BELISÁRIO SOARES DE SOUZA

OUTROS DADOS FAMILIARES

PAI DE BELISÁRIO AUGUSTO SOARES DE SOUZA, DEPUTADO PROVINCIAL E ESTADUAL CONSTITUINTE, RIO DE JANEIRO, E DEPUTADO FEDERAL, RIO DE JANEIRO. PRIMO-IRMÃO DO VISCONDE DO URUGUAI, PAULINO JOSÉ SOARES DE SOUZA. DEPUTADO, SENADOR, MINISTRO, CONSELHEIRO DE ESTADO DO IMPÉRIO, LIGADO A CHAMADA 'ARISTOCRACIA RURAL DO RIO DE JANEIRO', PROPRIETÁRIA

OUTROS DADOS FAMILIARES

DAS MAIORES E MELHORES PROPRIEDADES AGRÍCOLAS DA REGIÃO, FERRENHA DEFENSORA DO ESCRAVAGISMO. TIO-AVÔ DE ANA DE CASTRO BELISÁRIO SOARES DE SOUZA (ANITA PEÇANHA), ESPOSA DO PRESIDENTE NILO PEÇANHA.

OBRAS PUBLICADAS

SOARES DE SOUZA, FRANCISCO BELISÁRIO. NOTAS DE UM VIAJANTE BRASILEIRO. RIO DE JANEIRO. GARNIER, 1882. 387 P. (SENADO, CÂMARA). O SYSTEMA ELEITORAL NO BRAZIL; COMO FUNCIONA, COMO TEM FUNCIONADO, COMO DEVE SER REFORMADO. RIO DE JANEIRO. S.ED., 1872. I. V. (STF, CÂMARA). O SISTEMA ELEITORAL NO IMPÉRIO. COM APÊNDICE CONTENDO A LEGISLAÇÃO ELEITORAL NO PERÍODO 1821-1889. BRASÍLIA. SENADO FEDERAL, 1979. 497 P. (COLEÇÃO BERNARDO PEREIRA DE VASCONCELOS). SÉRIE ESTUDOS JURÍDICOS, 18. (SENADO, CÂMARA). REFORMA ELEITORAL. RIO DE JANEIRO, 1878. (SOB PSEUDÔNIMO DE 'FLAMINGO'). DISCURSOS PROFERIDOS NA CÂMARA DOS SRS. DEPUTADOS E NO SENADO, 1886. RIO DE JANEIRO, 1887. MINISTÉRIO DA FAZENDA. PROPOSTA E RELATÓRIO APRESENTADO À ASSEMBLÉIA GERAL LEGISLATIVA NA XX SESSÃO LEGISLATIVA. RIO DE JANEIRO, 1887.

REFERÊNCIAS BIBLIOGRÁFICAS

NOGUEIRA, OCTACIANO. E FIRMO, JOÃO SERENO. PARLAMENTARES DO IMPÉRIO. BRASÍLIA. SENADO FEDERAL, 1973. 2. V. (SENADO, CÂMARA, MINISTÉRIO DA JUSTIÇA). LYRA, A. TAVARES DE. INSTITUIÇÕES POLÍTICAS DO IMPÉRIO. BRASÍLIA. SENADO FEDERAL, 1978. 349 P. (SENADO, CÂMARA). RAMIZ, GALVÃO. CATÁLOGO DA EXPOSIÇÃO DE HISTÓRIA DO BRASIL. GALERIA NACIONAL. BLAKE, AUGUSTO VICTORINO SACRAMENTO. DICIONÁRIO BIBLIOGRÁFICO BRASILEIRO. RIO DE JANEIRO. IMPRENSA NACIONAL, 1883-1983. V. II. PP. 488-489. ILUSTRAÇÃO: MINISTÉRIO DA FAZENDA. MINISTROS DA FAZENDA DE 1822 A 1972. RIO DE JANEIRO, 1972. P.289.



SENADOR: FRANCISCO BENJAMIN GALLOTTI

(FRANCISCO GALLOTTI)

ESTADO: SANTA CATARINA

SEGUNDA REPÚBLICA

MANDATOS ELETIVOS E SIMILARES

SENADOR	13	03	1947	21	10	1954
SENADOR		11	1955	07	11	1957
SENADOR		06	1958		12	1961

TOTAL DE MANDATOS: 3

TOTAL DE ANOS: 12

SUPLENTE

AGRIPIA DE CASTRO FARIA

PARTIDOS POLÍTICOS

PARTIDO REPUBLICANO CATARINENSE	PRSC		
PARTIDO SOCIAL DEMOCRÁTICO	PSD	1945	1961

CARGOS PÚBLICOS EXERCIDOS

ENGENHEIRO DO MINISTÉRIO DA VIAÇÃO E OBRAS PÚBLICAS. DEPARTAMENTO NACIONAL DE PORTOS, RIOS E CANAIS, SUPERINTENDENTE DO PORTO DE NATAL.		1935	
FOI CHEFE DOS PORTOS DO RIO GRANDE DO SUL E SANTA CATARINA.			
FOI DIRETOR DO PORTO DO RIO DE JANEIRO E LOGO EM SEGUIDA, DIRETOR DO DEPARTAMENTO NACIONAL DE OBRAS CONTRA AS SECAS.		1946	1947
DIRETOR, NOVAMENTE, DO PORTO DO RIO DE JANEIRO.		1954	

OUTROS DADOS POLÍTICOS

RENUNCIOU AO MANDATO DE SENADOR, EM 1954, PARA ASSUMIR A DIREÇÃO DO PORTO DO RIO DE JANEIRO NO GOVERNO CAFÉ FILHO. FOI CANDIDATO AO GOVERNO DO ESTADO DE SANTA CATARINA, 1955. OCUPOU A CADEIRA DE SENADOR EM NOVEMBRO DE 1955, COMO SUPLENTE DO SENADOR NEREU RAMOS, EM VIRTUDE DO TITULAR TER ASSUMIDO A PRESIDÊNCIA DA REPÚBLICA. CONTINUOU COMO SENADOR, ENQUANTO O TITULAR FOI MINISTRO DA JUSTIÇA NO GOVERNO JUSCELINO KUBITSCHKE. NOVAMENTE, COMO SUPLENTE DO SENADOR NEREU RAMOS, ASSUMIU O MANDATO POR MORTE DO TITULAR. NO SENADO, FOI, DURANTE O PRIMEIRO MANDATO (1947), MEMBRO DAS COMISSÕES DE CONSTITUIÇÃO E JUSTIÇA, SEGURANÇA NACIONAL E AGRICULTURA; SEGUNDO SECRETÁRIO DA MESA DIRETORA, PRESIDENTE DA DA COMISSÃO DE REDAÇÃO; FOI PRESIDENTE DA COMISSÃO DE TRANSPORTES, COMUNICAÇÕES E OBRAS PÚBLICAS (1960). MEMBRO DA COMISSÃO DE FINANÇAS (1958-60). COMISSÕES ESPECIAIS SOBRE A CLT E SOBRE PRODUÇÃO E EXPORTAÇÃO, SOBRE SECAS DO NORDESTE. FOI COLEGA DE ESCOLA DO CARDEAL D. JAIME DE BARROS CÂMARA. CARITATIVO, FUNDOU E MANTEVE O 'ABRIGO DA CRIANÇA POBRE', NO RIO DE JANEIRO.

INFORMAÇÕES PESSOAIS

DATA NASCIMENTO: 02 02 1895 LOCAL: TIJUCAS - SC
 DATA FALECIMENTO: 16 12 1961 LOCAL: RIO DE JANEIRO - RJ
 SEXO: MASCULINO RELIGIÃO: CATÓLICA INSTRUÇÃO: UNIVERSITÁRIA

ESCOLARIDADE

SECUNDÁRIO	COLÉGIO CATARINENSE	FLORIANÓPOLIS	
SUPERIOR	ESCOLA DE ENGENHARIA	RIO DE JANEIRO	1919
SUPERIOR	FACULDADE DE DIREITO	RIO DE JANEIRO	1936

PROFISSÕES EXERCIDAS

ENGENHEIRO, ADVOGADO, FUNCIONÁRIO PÚBLICO

ATIVIDADE PRINCIPAL

ENGENHARIA

INFORMAÇÕES FAMILIARES

NOME DO CONJUGE: ALICE FAUSTO GALLOTI

FILIAÇÃO

NOME DA MÃE: FRANCISCA GALLOTI
 NOME DO PAI: BENJAMIN GALLOTI

OUTROS DADOS FAMILIARES

IRMÃO DO MINISTRO DO SUPREMO TRIBUNAL FEDERAL, LUÍS GALLOTI; DO DR. ANTÔNIO GALLOTI, PRESIDENTE DA LIGHT; DO DR. PEDRO GALLOTI, DIRETOR

OUTROS DADOS FAMILIARES

DA BELGO-MINEIRA; DO MARECHAL AQUILES GALLOTI; DO DOUTOR ODILON GALLOTI, PSIQUIATRA E ESCRITOR BRASILEIRO E DO DOUTOR JOSÉ GALLOTI, FUNCIONÁRIO DO MINISTÉRIO DA FAZENDA.

REFERÊNCIAS BIBLIOGRÁFICAS

ENCICLOPÉDIA DELTA LAROUSSE. RIO DE JANEIRO. ED. DELTA, 1978. V. V. P. 2983. ANAIS DA CÂMARA DOS DEPUTADOS, PRIMEIRA SESSÃO EM 2 DE FEVEREIRO DE 1962. (NECROLÓGIO). ILUSTRAÇÃO: ARQUIVO DA SUBSECRETARIA DO PESSOAL DO SENADO FEDERAL.



SENADOR: FRANCISCO BRITO GUERRA

ESTADO: RIO GRANDE DO NORTE

IMPÉRIO

MANDATOS ELETIVOS E SIMILARES

DEPUTADO PROVINCIAL	1835	RN
DEPUTADO GERAL	83 85 1834 89 87 1837	RN
SENADOR	12 87 1837 26 82 1845	RN

TOTAL DE MANDATOS: 3

TOTAL DE ANOS: 11

SUPLENTE

BRITO GUERRA

PARTIDOS POLÍTICOS

PARTIDO LIBERAL

PLIB

OUTROS DADOS POLÍTICOS

PROFESSOR DE LATIM; FUNDADOR E COLABORADOR DO PRIMEIRO JORNAL DA PROVÍNCIA DO RIO GRANDE DO NORTE, 'O NATALENSE'; VOTOU A FAVOR DA COMPETÊNCIA DA CÂMARA PARA REFORMAS CONSTITUCIONAIS; CONTRA A VITALICIEDADE DO SENADO, A FAVOR DA REJEIÇÃO DA RENÚNCIA DO MINISTRO DA JUSTIÇA, DIOGO FEIJÓ, E A FAVOR DA DESTITUIÇÃO DE JOSÉ BONIFÁCIO DA TUTORIA DE PEDRO II. PATRONO DA CADEIRA NÚMERO 31 DA ACADEMIA NORTE-RIOGRANDENSE DE LETRAS. PRESIDENTE DA ASSEMBLÉIA PROVINCIAL, RIO GRANDE DO NORTE, 1935. SUPLENTE DE DEPUTADO, RIO GRANDE DO NORTE, 83-85-1831 A 86-18-1833.

INFORMAÇÕES PESSOAIS

DATA NASCIMENTO: 18 84 1777 LOCAL: AUGUSTO SEVERO - RN

DATA FALECIMENTO: 26 82 1845 LOCAL: RIO DE JANEIRO - RJ

INFORMAÇÕES PESSOAIS

SEXO: MASCULINO RELIGIÃO: CATÓLICA

INSTRUÇÃO: SUPERIOR

ESCOLARIDADE

SECUNDÁRIO

AÇU - RN
PASMADO - PE
BATURITÉ - CE

SUPERIOR

SEMINÁRIO MAIOR DE
OLINDA - PE.**PROFISSÕES EXERCIDAS**

SACERDOTE

ATIVIDADE PRINCIPAL

SACERDÓCIO

INFORMAÇÕES FAMILIARESFAMÍLIA PREENINENTE: SIM
NOME DO CONJUGE: SOLTEIRO

FORTUNA PESSOAL: B

FILIAÇÃONOME DA MÃE: ANA FILGUEIRA DE JESUS
NOME DO PAI: MANUEL DA ANUNCIAÇÃO LIRA**OBRAS PUBLICADAS**

UM DISCURSO EM PORTUGUÊS, FOI O PRIMEIRO TRABALHO PUBLICADO POR UM NORTE-RIOGRANDENSE EM LISBOA, 1808. A 'ORATIO ACADÊMICO', 1801. TODOS OS SEUS TRABALHOS FORAM PUBLICADOS NA COLETÂNEA 'A GRATIDÃO REPUBLICANA', ORGANIZADA PELO PADRE MANUEL JÁCOMO DE MENEZES. D. ADELINO DANTAS EM 'HOMENS DO SERIDÓ ANTIGO'. JOSÉ MELQUIADES DE MACEDO EM 'PADRE FRANCISCO DE BRITO GUERRA, UM SENADOR NO IMPÉRIO'. CASCUDO, LUÍS DA CÂMARA. 'UMA HISTÓRIA DA ASSEMBLÃIA DO RIO GRANDE DO NORTE'. FUNDAÇÃO JOSÉ AUGUSTO, 1972. P. 343 E 'HISTÓRIA DO RIO GRANDE DO NORTE'. MEC. P. 449. BLAKE, SACRAMENTO. DICIONÁRIO BIBLIOGRÁFICO BRASILEIRO. V. II. P. 419. VELHO, SOBRINHO. DICIONÁRIO BIBLIOGRÁFICO BRASILEIRO. V. II. PP. 497/ 498. MELLO, TEIXEIRA DE. EFEMÉRIDES NACIONAIS. V. I. P. 48. NOGUEIRA, OCTACIANO & FIRMO, JOÃO SERENO. PARLAMENTARES DO IMPÉRIO. SENADO FEDERAL. CEGRAF.



SENADOR: FRANCISCO CARNEIRO DE CAMPOS

ESTADO: BAHIA

IMPÉRIO

MANDATOS ELETIVOS E SIMILARES

DEPUTADO GERAL CONSTITUINTE	83	85	1823	11	11	1823	BA
SENADOR	84	85	1826	88	12	1842	BA

TOTAL DE MANDATOS: 2
TOTAL DE ANOS: 17

PARTIDOS POLÍTICOS

PARTIDO CONSERVADOR PCI

CARGOS PÚBLICOS EXERCIDOS

MAGISTRADO.			
OUVIDOR DA COMARCA DE PORTO SEGURO.	BA		
PROVEDOR DA FAZENDA, DOS DEFUNTOS, AUSENTES, RESÍDUOS E CAPELAS DE PORTO SEGURO.	BA	1889	
JUIZ DE ÓRFÃOS EM PORTO SEGURO.	BA	1815	1821
INTENDENTE DO OURO E DESEMBARGADOR DA RELAÇÃO.	BA,	1821	
JUIZ DE ÓRFÃOS.	RJ		
SECRETÁRIO DA JUNTA PROVISÓRIA.	BA	1822	1824
DESEMBARGADOR DA CASA DA SUPPLICAÇÃO.		1824	1835
MINISTRO DOS NEGÓCIOS ESTRANGEIROS.		1838	1831
MINISTRO DO SUPREMO TRIBUNAL DE JUSTIÇA.		1835	

OUTROS DADOS POLÍTICOS

FOI, NA ASSEMBLÉIA CONSTITUINTE, UM DOS DEFENSORES DO PODER MODERADOR. SEGUNDO VÁRIOS AUTORES, ENTRE ELES RIO BRANCO, FOI O VERDADEIRO REDATOR DA CONSTITUIÇÃO DE 1824. VOTOU A FAVOR DA

OUTROS DADOS POLÍTICOS

VITALICIEDADE DO SENADO (1832) E DA DESTITUIÇÃO DE JOSÉ BONIFÁCIO DA TUTORIA DE D. PEDRO II (1834). FAVORAVEL À LEI DE INTERPRETAÇÃO DO ATO ADICIONAL (1839). VOTOU CONTRA A MAIORIDADE DE D. PEDRO II (1840). FOI UM DOS JUÍZES QUE CONDENARAM À MORTE RATCLIFF E SEUS COMPANHEIROS DE MARTÍRIO, EM 1824.

INFORMAÇÕES PESSOAIS

DATA NASCIMENTO: 00 00 1776 LOCAL: SALVADOR - BA
 DATA FALECIMENTO: 08 12 1842 LOCAL: RIO DE JANEIRO - RJ
 SEXO: MASCULINO RELIGIÃO: CATÓLICA INSTRUÇÃO: SUPERIOR

ESCOLARIDADE

SUPERIOR - DIREITO UNIVERSIDADE DE PORTUGAL 1790
 COIMBRA.

PROFISSÕES EXERCIDAS

FUNCIONÁRIO PÚBLICO

ATIVIDADE PRINCIPAL

MAGISTRATURA

INFORMAÇÕES FAMILIARES

FAMÍLIA PREEMINENTE: SIM FORTUNA PESSOAL: A

FILIAÇÃO

NOME DA MÃE: CUSTÓDIA MARIA DO SACRAMENTO
 NOME DO PAI: JOSÉ CARNEIRO DE CAMPOS

OUTROS DADOS FAMILIARES

IRMÃO DO SENADOR PELA BAHIA, JOSÉ JOAQUIM CARNEIRO DE CAMPOS.

OBRAS PUBLICADAS

RELATÓRIO DA REPARTIÇÃO DOS NEGÓCIOS ESTRANGEIROS APRESENTADO À ASSEMBLÉIA GERAL LEGISLATIVA, NA SESSÃO ORDINÁRIA DE 1831, PELO RESPECTIVO MINISTRO E SECRETÁRIO DE ESTADO. TYPOGRAFIA NACIONAL, 1831. RELATÓRIO DA REPARTIÇÃO DOS NEGÓCIOS ESTRANGEIROS APRESENTADO À ASSEMBLÉIA GERAL LEGISLATIVA NA SESSÃO ORDINÁRIA DE 1832, PELO RESPECTIVO MINISTRO E SECRETÁRIO DE ESTADO. RIO DE JANEIRO. TYP. NACIONAL, 1832. OBS: O MINISTRO OTÁVIO MANGABEIRA ORDENOU A IMPRESSÃO DESTES RELATÓRIOS EM REEDIÇÃO PELA IMPRENSA NACIONAL, EM 1929.

REFERÊNCIAS BIBLIOGRÁFICAS

GALVÃO, RAMIZ. CATÁLOGO DE EXPOSIÇÃO HISTÓRICA DO BRASIL, 1861-1862. RIO DE JANEIRO. LEUZINGER, 1881. V. PP. 2556, 2593, 5494, 8574, 8582. LAGO, LAURÊNIO. SUPREMO TRIBUNAL DE JUSTIÇA E SUPREMO TRIBUNAL FEDERAL. RIO DE JANEIRO. BIBLIOTECA DO EXÉRCITO EDITORA, 1978. LYRA, A. TAVARES DE. OS MINISTROS DE ESTADO DA INDEPENDÊNCIA À REPÚBLICA. RIHGB. V. CXCIII. P. 33. RIO BRANCO, JOSÉ MARIA DA SILVA PARANHOS BARÃO DE. EFEMÉRIDES BRASILEIRAS. RIO DE JANEIRO. MINISTÉRIO DAS RELAÇÕES EXTERIORES, 1946. PASSIM. ILUSTRAÇÃO: NOGUEIRA, OCTACIANO. PARLAMENTARES DO IMPÉRIO. BRASÍLIA. SENADO FEDERAL, 1973. P.116.



SENADOR: FRANCISCO DA CUNHA MACHADO

(CUNHA MACHADO)

ESTADO: MARANHÃO

IMPÉRIO

PRIMEIRA REPÚBLICA

MANDATOS ELETIVOS E SIMILARES

DEPUTADO PROVINCIAL									
DEPUTADO FEDERAL			1906			1909			MA
DEPUTADO FEDERAL			1909			1912			MA
DEPUTADO FEDERAL			1912			1915			MA
DEPUTADO FEDERAL			1915			1918			MA
SENADOR		07 05	1923	22 04		1930			MA
SENADOR		22 04	1930	11 11		1930			MA

TOTAL DE MANDATOS: 7

TOTAL DE ANOS: 21

PARTIDOS POLÍTICOS

PARTIDO LIBERAL DO IMPÉRIO PLIB

CARGOS PÚBLICOS EXERCIDOS

PROMOTOR PÚBLICO DE SÃO LUÍS.	MA	
PROMOTOR PÚBLICO DE GRAJAÚ E ALCÂNTARA.	MA	
JUIZ SUBSTITUTO DE SÃO LUÍS.	MA	
JUIZ DE DIREITO DO BREJO.	MA	
DESEMBARGADOR DO SUPREMO TRIBUNAL DE JUSTIÇA.	MA	
CHEFE DE POLÍCIA E DELEGADO DE SÃO LUÍS.	MA	
PRESIDENTE DA JUNTA GOVERNATIVA.	MA	1891

OUTROS DADOS POLÍTICOS

FEZ PARTE DA JUNTA GOVERNATIVA QUE ASSUMIU O GOVERNO EM 18/12/1891, DO MARANHÃO. MEMBRO DAS COMISSÕES DE PETIÇÕES E PODERES E DE CONSTITUIÇÃO E JUSTIÇA, TENDO SIDO PRESIDENTE DE AMBAS, NA CÂMARA DOS

OUTROS DADOS POLÍTICOS

DEPUTADOS. PRESIDENTE DA COMISSÃO SOBRE DENÚNCIAS CONTRA O MARECHAL HERMES DA FONSECA E SOBRE EMENDAS DO SENADO AO CÓDIGO CIVIL. MEMBRO DAS COMISSÕES DE CONSTITUIÇÃO E JUSTIÇA E DE LEGISLAÇÃO, NO SENADO.

INFORMAÇÕES PESSOAIS

DATA NASCIMENTO: 14 04 1868 LOCAL: SÃO LUIS - MA
SEXO: MASCULINO RELIGIÃO: INSTRUÇÃO: SUPERIOR

ESCOLARIDADE

SECUNDÁRIO SÃO LUIS - MA
DIREITO FACULDADE DE DIREITO RECIFE - PE 1881

PROFISSÕES EXERCIDAS

ADVOGADO E FUNCIONÁRIO PÚBLICO

ATIVIDADE PRINCIPAL

ADVOCACIA E MAGISTRATURA

INFORMAÇÕES FAMILIARES

FAMÍLIA PREEMINENTE: SIM FORTUNA PESSOAL: .

FILIAÇÃO

NOME DA MÃE: JOSEPHINA DA CUNHA MACHADO
NOME DO PAI: JOÃO GONÇALVES MACHADO

REFERÊNCIAS BIBLIOGRÁFICAS

CASTRO, A.O. GOMES & CASTAGNINO, A. SOUTO. O SENADO FEDERAL DE 1898 A 1927. RIO DE JANEIRO, 1889. P. 49. ABRANCHES, DUNSHEE DE. GOVERNOS E CONGRESSOS DA REPÚBLICA DOS ESTADOS UNIDOS DO BRASIL, 1889 A 1917. SÃO PAULO, 1918. V. II. P. 113-114. GRANDE ENCICLOPÉDIA DELTA LAROUSSE. RIO DE JANEIRO. ED. DELTA, 1971. V. VII. P. 4156. ILUSTRAÇÃO: GOMES DE CASTRO, AUGUSTO OLYMPIO. O SENADO FEDERAL DE 1898 A 1927. RIO DE JANEIRO.



SENADOR: FRANCISCO DE ASSIS CHATEAUBRIAND

BANDEIRA DE MELLO

(ASSIS CHATEAUBRIAND)

ESTADO: PARAÍBA

SEGUNDA REPÚBLICA

MANDATOS ELETIVOS E SIMILARES

SENADOR
SENADOR

25 04 1952 31 01 1955 PB
01 07 1955 13 02 1957 MA

TOTAL DE MANDATOS: 2
TOTAL DE ANOS: 5

SUPLENTES

RAIMUNDO PÚBLIO BANDEIRA DE MELLO

PARTIDOS POLÍTICOS

PARTIDO SOCIAL DEMOCRÁTICO

PSD

OUTROS DADOS POLÍTICOS

PROFESSOR DE DIREITO ROMANO E DE FILOSOFIA DO DIREITO, NA FACULDADE DE DIREITO DE RECIFE, 1915-1917. FOI JORNALISTA EM RECIFE, DO 'JORNAL PEQUENO', 'JORNAL DO RECIFE' E 'DIÁRIO DE PERNAMBUCO'. FOI PARA O RIO DE JANEIRO EM 1917, SENDO JORNALISTA NO 'CORREIO DA MANHÃ', E, POSTERIORMENTE, REDATOR-CHEFE DO 'JORNAL DO BRASIL'. FOI CORRESPONDENTE DO JORNAL ARGENTINO 'LA NACION'. EM 1920, VIAJOU PARA A EUROPA, PUBLICANDO NO 'CORREIO DA MANHÃ' AS 'CRÔNICAS DO BRASIL' NAS QUAIS ABORDA PROBLEMAS DO PÓS-GUERRA ALEMÃO. EM 1921, VOLTA À ADVOCACIA. EM 1924, ASSUMIU A DIREÇÃO DO 'O JORNAL', RIO DE JANEIRO. FOI A ORIGEM E O ÓRGÃO LÍDER DE UMA CADEIA DE DIÁRIOS E RÁDIOS ASSOCIADOS (31 JORNAIS, 23 ESTAÇÕES DE RÁDIO, DIVERSAS ESTAÇÕES DE TELEVISÕES, REVISTAS E AGÊNCIAS DE PUBLICIDADE. EMPREENDEU VÁRIAS CAMPANHAS NACIONAIS, COMO A CAMPANHA NACIONAL DE AVIAÇÃO, BÔNUS DE GUERRA, AS DUAS MAIS CITADAS. FOI O ORGANIZADOR DO MUSEU DE ARTE DE SÃO PAULO. FOI MEMBRO DA ACADEMIA BRASILEIRA DE LETRAS, ELEITO PARA A

OUTROS DADOS POLÍTICOS

VAGA DE GETÚLIO VARGAS, 27 DE AGOSTO DE 1955. FOI SENADOR DOS 68 AOS 65 ANOS.

INFORMAÇÕES PESSOAIS

DATA NASCIMENTO: 05 10 1892 LOCAL: UMBUZEIRO - PB
 DATA FALECIMENTO: 04 04 1968 LOCAL: SÃO PAULO - SP
 SEXO: MASCULINO RELIGIÃO: INSTRUÇÃO: UNIVERSITÁRIA

ESCOLARIDADE

SECUNDÁRIO GINÁSIO PERNAMBUCANO
 SUPERIOR FACULDADE DE DIREITO RECIFE - PE

PROFISSÕES EXERCIDAS

ADVOGADO, JORNALISTA, PROFESSOR CATEDRÁTICO, PROPRIETÁRIO RURAL, PROFESSOR

INFORMAÇÕES FAMILIARES

FAMÍLIA PREENINENTE: SIM FORTUNA PESSOAL:

FILIAÇÃO

NOME DA MÃE: CARMEN CHATEAUBRIAND BANDEIRA DE MELLO
 NOME DO PAI: FRANCISCO CHATEAUBRIAND B. DE MELLO

OBRAS PUBLICADAS

CHATEAUBRIAND, FRANCISCO DE ASSIS. A ALEMANHA (DIAS IDOS E VIVIDOS). RIO DE JANEIRO. TIP. ANUÁRIO DO BRASIL, 1921. 443. P. IL. (STF).
 AQUARELA DO BRASIL. RIO DE JANEIRO. DASP, 1959. 78. P. (SENADO). AS
 NUUVENS QUE VEM. DISCURSOS PARLAMENTARES. PREFÁCIO DE DAVID NASSER.
 RIO DE JANEIRO. O CRUZEIRO, 1963. 430. P. (SENADO, CÂMARA). TERRA
 DESUMANA. A VOCAÇÃO REVOLUCIONÁRIA DO PRESIDENTE ARTHUR BERNARDES.
 SEGUNDA EDIÇÃO. RIO DE JANEIRO. 'O JORNAL'. (CÂMARA).

REFERÊNCIAS BIBLIOGRÁFICAS

ACCIOLY, HILDÉBRAND. CHATEAUBRIAND, DIPLOMATA. RIO DE JANEIRO.
 MINISTÉRIO DAS RELAÇÕES EXTERIORES, 1948. 32. P. (STF). ALMEIDA, JOSÉ
 AMÉRICO DE. EU E ELES. RIO DE JANEIRO, NOSSO TEMPO. 1978. 253.
 COLEÇÃO DEPOIMENTO 1. (SENADO, STF, UNB). AMADO, GILBERTO. ASSIS
 CHATEAUBRIAND. TRAÇOS PARA UM ESTUDO. SEGUNDA EDIÇÃO. (CÂMARA).
 BARATA, MÁRIO. PRESENÇA DE ASSIS CHATEAUBRIAND NA VIDA BRASILEIRA.
 SÃO PAULO. SARAIVA, 1972. V. (SENADO). MELLO, ARNON DE. PENSAMENTO E
 AÇÃO. MACEIÓ. GAZETA DE ALAGOAS, 1968. 22. P. (SENADO). NASSER,
 DAVID. O VELHO CAPITÃO. QUARTA EDIÇÃO. RIO DE JANEIRO. O CRUZEIRO,
 1966. 212. P. (SENADO). ILUSTRAÇÃO: ARQUIVO DA SUBSECRETARIA DO
 PESSOAL DO SENADO FEDERAL.



SENADOR: FRANCISCO DE ASSIS MASCARENHAS

MARQUÊS DE SÃO JOÃO DE PALMA

ESTADO: SÃO PAULO

IMPÉRIO

MANDATOS ELETIVOS E SIMILARES

GOVERNADOR E CAPITÃO-GERAL DA CAPITANIA DE GOIÁS	1884	1888	GO
GOVERNADOR E CAPITÃO-GERAL DA CAPITANIA DE MINAS GERAIS	85	82 1818 11	84 1814 MG
GOVERNADOR E CAPITÃO-GERAL DA CAPITANIA DE SÃO PAULO	1814		SP
GOVERNADOR E CAPITÃO-GERAL DA CAPITANIA DA BAHIA	1818		BA
SENADOR	84 85 1826	86 83 1843	SP

TOTAL DE MANDATOS: 5

TOTAL DE ANOS: 17

CARGOS PÚBLICOS EXERCIDOS

PRESIDENTE DA MESA DO DESEMBARGO DO PAÇO

CORREGEDOR DA JUSTIÇA

CONSELHEIRO DE ESTADO

OUTROS DADOS POLÍTICOS

FOI MUITO LIGADO A PEDRO I, RETRAINDO-SE APÓS 7 DE ABRIL. NÃO COMPLETOU A UNIVERSIDADE. ORGANIZADOR DO SISTEMA COMBINADO DE PRESÍDIOS MILITARES PARA EVITAR QUE OS SELVAGENS PERTURBASSEM OS PACÍFICOS HABITANTES DAS MATAS E TAMBÉM PARA CHAMÁ-LOS AO GRÊMIO DA CIVILIZAÇÃO. TAREFA ESSA CONFIADA POR D. JOÃO VI. ESTUDOS SOBRE A NAVEGABILIDADE DO RIO DOCE, ENCAMINHADOS A D. JOÃO VI E PEDRO I. HOMEM

OUTROS DADOS POLÍTICOS

ATIVO, ADMINISTRADOR CONSCIENCIOSO, NÃO SE POUPAVA DE TRABALHO, QUANDO SE TRATAVA DE INTERESSE PÚBLICO. GOZAVA DE EXCELENTE REPUTAÇÃO NA CORTE PELAS SUAS BOAS ADMINISTRAÇÕES. FOI NOMEADO, POR D. JOÃO VI, PARA O LUGAR DE VICE-REI DA ÍNDIA PORTUGUESA, MAS NÃO ACEITOU. EM RECONHECIMENTO AOS BONS SERVIÇOS PRESTADOS EM GOIÁS E EM MINAS GERAIS, NO PRIMEIRO ANO DE SUA ADMINISTRAÇÃO, O PRÍNCIPE REGENTE, D. PEDRO I, FEZ-LHE MERCÊ DO TÍTULO DE CONDE DE PALMA. POR OCASIÃO DA NOSSA EMANCIPAÇÃO POLÍTICA, D. FRANCISCO DE ASSIS MASCARENHAS NÃO HESITOU EM ABRAÇAR A CAUSA DO BRASIL A SERVIÇO DO QUAL TINHA GASTO TODA SUA MOCIDADE. ASSISTIU À COROAÇÃO DE PEDRO I COMO CONDESTÁVEL. NO REINADO DE D. PEDRO I, NÃO LHE FALTARAM HONRAS E DISTINÇÕES, NEM TAMPOUCO, RESFRIOU-SE O SEU ZÊLO E DEDICAÇÃO PELO SERVIÇO PÚBLICO. FOI, ENTÃO, AGRACIADO COM O TÍTULO DE MARQUÊS DE SÃO JOÃO DE PALMA. POR OCASIÃO DA ELEIÇÃO DOS PRIMEIROS SENADORES, EM 1826, SEU NOME FOI APRESENTADO À ESCOLHA IMPERIAL POR QUATRO PROVÍNCIAS. O IMPERADOR D. PEDRO I, ESCOLHEU-O MEMBRO PELA PROVÍNCIA DE SÃO PAULO. TRÊS ANOS DEPOIS, EM 1829, O IMPERADOR CONFIOU-LHE UMA MISSÃO ESPECIAL NA EUROPA. DOTADO DE UM CORAÇÃO CHEIO DE BONDADÉ, ANIMADO SEMPRE DA MAIS CORDIAL BENEVOLÊNCIA PARA COM TODOS, CAVALHEIRO, GENEROSO, DE UM DESINTERESSE POUCO COMUM, O MARQUÊS DE SÃO JOÃO DE PALMA, FAZIA-SE ESTIMAR POR TODOS QUANTOS TINHAM OCASIÃO DE TRATÁ-LO. SEU GÊNIO AFÁVEL CONQUISTOU A SIMPATIA DOS POVOS DE TODAS AS CAPITANIAS QUE GOVERNOU.

CONDECORAÇÕES RECEBIDAS

AGRACIADO COM A GRÃ-CRUZ DA ORDEM DE CRISTO. FOI NOMEADO MORDOMO-MÓR DO IMPERADOR E GRÃ-CRUZ EFETIVO DA IMPERIAL ORDEM DA ROSA, NÃO PERDENDO O PRESTÍGIO QUE HAVIA ADQUIRIDO NOS TEMPOS DO REGIME ABSOLUTO.

INFORMAÇÕES PESSOAIS

DATA NASCIMENTO: 30 #9 1779 LOCAL: LISBOA - PORTUGAL
 DATA FALECIMENTO: #6 #3 1843 LOCAL: RIO DE JANEIRO - RJ
 SEXO: MASCULINO RELIGIÃO: CATÓLICA INSTRUÇÃO: SUPERIOR

ESCOLARIDADE

SECUNDÁRIO -
 HUMANIDADES. LISBOA
 DIREITO FACULDADE DE DIREITO
 DA UNIVERSIDADE DE PORTUGAL
 COIMBRA.

PROFISSÕES EXERCIDAS

FUNCIONÁRIO PÚBLICO

ATIVIDADE PRINCIPAL

SERVIÇO PÚBLICO

INFORMAÇÕES FAMILIARES

FAMÍLIA PREEMINENTE: SIM FORTUNA PESSOAL: A
NOME DO CONJUGE: JOANA BERNARDINA DO NASCIMENTO REIS
NOME DA FAMÍLIA: JOAQUIM VICENTE DOS REIS (PAI)

FILIAÇÃO

NOME DA MÃE: HELENA DE LIMA
NOME DO PAI: JOSÉ DE ASSIS MASCARENHAS

OUTROS DADOS FAMILIARES

SEU PAI, JOSÉ DE ASSIS MASCARENHAS, POSSUÍA O TÍTULO DE CONDE DE OLINDA. SUA MÃE ERA A CONDESSA DE OLINDA, SABUGAL E PALMA, D. HELENA DE LIMA, FILHA DOS MARQUESES DE PONTE DE LIMA. SEU SOGRO, O CORONEL JOAQUIM VICENTE DOS REIS, ERA UM ABASTADO FAZENDEIRO DA VILA DE GOITACAZES, HOJE CIDADE DE CAMPOS - RJ. FRANCISCO DE ASSIS MASCARENHAS NÃO COMPLETOU SEU CURSO SUPERIOR.

REFERÊNCIAS BIBLIOGRÁFICAS

SISSON, S.A. GALERIA DOS BRASILEIROS ILUSTRES. LIVRARIA MARTINS EDITORA, 1948. MACEDO, JOAQUIM MANOEL DE. ANO BIOGRÁFICO BRASILEIRO. V. I. TIP. E LIT. DO IMPERIAL INSTITUTO ARTÍSTICO. RIO DE JANEIRO, 1876. RIBEIRO, JOSÉ JACINTO. CRONOLOGIA PAULISTA. V. III. SÃO PAULO, 1981. LEITE, AURELIANO. HISTÓRIA DA CIVILIZAÇÃO PAULISTA. ED. SARAIVA, 1954. ILUSTRAÇÃO: SISSON, SEBASTIÃO AUGUSTO. GALERIA DOS BRASILEIROS ILUSTRES. SÃO PAULO. MARTINS, 1948. P.251.



SENADOR: FRANCISCO DE ASSIS ROSA E SILVA

(ROSA E SILVA)

ESTADO: PERNAMBUCO

PRIMEIRA REPÚBLICA

MANDATOS ELETIVOS E SIMILARES

DEPUTADO PROVINCIAL		1882		1887	PE
DEPUTADO GERAL		1886		1889	PE
DEPUTADO FEDERAL		1891		1900	PE
SENADOR	02 06	1896	15 11	1898	PE
SENADOR	25 04	1903	31 01	1912	PE
SENADOR	26 04	1924	11 10	1930	PE

TOTAL DE MANDATOS: 7

TOTAL DE ANOS: 34

PARTIDOS POLÍTICOS

PARTIDO CONSERVADOR DO IMPÉRIO	PCI	
PARTIDO REPUBLICANO FEDERAL	PRF	
PARTIDO REPUBLICANO CONSERVADOR	PRC	1915

CARGOS PÚBLICOS EXERCIDOS

MINISTRO DA JUSTIÇA 1888 1889

OUTROS DADOS POLÍTICOS

UM DOS FUNDADORES DO PARTIDO REPUBLICANO FEDERAL E DO PARTIDO REPUBLICANO DE PERNAMBUCO. PERTENCEU AO JORNAL 'O TEMPO'. FEZ PARTE DO GABINETE JOÃO ALFREDO (1888 A 1889), COMO MINISTRO DA JUSTIÇA. PRESIDENTE DA CÂMARA DOS DEPUTADOS (1894 E 1895). RENUNCIOU AO MANDATO DE SENADOR PARA ASSUMIR A VICE-PRESIDÊNCIA DO GOVERNO CAMPOS SALLES (1898-1902). IDEALIZADOR DO VOTO CUMULATIVO PARA REPRESENTAÇÃO DE MINORIAS (1904). NO SENADO: MEMBRO DA COMISSÃO DE FINANÇAS. PRESIDENTE DO SENADO DE 1898 A 1902.

INFORMAÇÕES PESSOAIS

DATA NASCIMENTO: 04 10 1856 LOCAL: RECIFE - PE
 DATA FALECIMENTO: 01 07 1929 LOCAL: RIO DE JANEIRO - RJ
 SEXO: MASCULINO RELIGIÃO: INSTRUÇÃO: UNIVERSITÁRIA

ESCOLARIDADE

SECUNDÁRIO HUMANIDADES RECIFE - PE
 SUPERIOR FACULDADE DE DIREITO RECIFE - PE

PROFISSÕES EXERCIDAS

JORNALISTA

ATIVIDADE PRINCIPAL

JORNALISMO

INFORMAÇÕES FAMILIARES

NOME DO CONJUGE: MARIA DAS DORES ARAÚJO (I CÔNJUGE)
 NOME DO CONJUGE: HELOISA GRAÇA ARANHA (II CÔNJUGE)

FILIAÇÃO

NOME DA MÃE: JOANA FRANCISCA DA ROSA E SILVA
 NOME DO PAI: ALBINO JOSÉ DA SILVA

OUTROS DADOS FAMILIARES

IRMÃO DO SENADOR JOSÉ MARCELINO.

REFERÊNCIAS BIBLIOGRÁFICAS

SILVA, FRANCISCO DE ASSIS ROSA E. TESES E DISSERTAÇÃO APRESENTADAS A FACULDADE DE DIREITO DO RECIFE, PARA O CONCURSO QUE DEVE TER LUGAR EM MAIO DE 1879. RECIFE. TIP. MERCANTIL, 1879. 24. P. (STF). PORTO, JOSÉ DA COSTA. OS TEMPOS DE ROSA E SILVA. RECIFE. UNIVERSIDADE FEDERAL DE PERNAMBUCO, 1870. 217. P. (MINISTÉRIO DA JUSTIÇA). FONSECA, ANIBAL FREIRE DA. ROSA E SILVA, CENTENÁRIO DE SEU NASCIMENTO, 1857-1957. RIO DE JANEIRO. JORNAL DO BRASIL, 1957. 50. P. (CÂMARA). ILUSTRAÇÃO: CASTRO, AUGUSTO OLYMPIO GOMES DE. O SENADO FEDERAL DE 1890 A 1927. RIO DE JANEIRO. S. ED. P. 84.



SENADOR: FRANCISCO DE CARVALHO SOARES BRANDÃO

ESTADO: PERNAMBUCO

IMPÉRIO

MANDATOS ELETIVOS E SIMILARES

DEPUTADO PROVINCIAL					
DEPUTADO GERAL		1878		1881	PE
PRESIDENTE DA PROVÍNCIA DE ALAGOAS	11	03	1878	27	12 1878 AL
PRESIDENTE DA PROVÍNCIA DO RIO GRANDE DO SUL.			1881		1882 RS
PRESIDENTE DA PROVÍNCIA DO ESTADO DE SÃO PAULO			1882		1883 SP
SENADOR	22	05	1883	15	11 1889 PE

TOTAL DE MANDATOS: 6

TOTAL DE ANOS: 11

PARTIDOS POLÍTICOS

PARTIDO LIBERAL PL

CARGOS PÚBLICOS EXERCIDOS

JUIZ DE ÓRFÃOS EM RECIFE.			PE	
MINISTRO DOS NEGÓCIOS ESTRANGEIROS NO MINISTÉRIO LAFAYETTE.				1883 1884
MINISTRO DO ESTADO.				

OUTROS DADOS POLÍTICOS

DIRETOR DO BANCO NACIONAL. LIGADO A DOMINGOS DE SOUZA LEÃO (VILA BELLA), DE QUEM FOI PUPILO. PRESIDENTE DAS ALAGOAS. PRESIDENTE DO RIO GRANDE DO SUL. PRESIDENTE DE SÃO PAULO. FOI SÓCIO FUNDADOR DO INSTITUTO ARCHEOLÓGICO PERNAMBUCANO. FOI UM DOS REDATORES DA REVISTA DO INSTITUTO ARCHEOLÓGICO E GEOGRÁFICO PERNAMBUCANO.

CONDECORAÇÕES RECEBIDAS

AGRACIADO COM A ORDEM DE CRISTO DE PORTUGAL, COM A GRÃ-CRUZ DA ORDEM PRUSSIANA DA ÁGUIA BRANCA, COM A ORDEM BELGA DE LEOPOLDO E COM A MEDALHA DO LIBERTADOR DA BOLÍVIA.

INFORMAÇÕES PESSOAIS

DATA NASCIMENTO: 31 10 1839 LOCAL: JABOATÃO - PE
 DATA FALECIMENTO: 01 09 1899 LOCAL: RIO DE JANEIRO - RJ
 SEXO: MASCULINO RELIGIÃO: CATÓLICA INSTRUÇÃO: SUPERIOR

ESCOLARIDADE

SUPERIOR FACULDADE DE DIREITO RECIFE - PE

PROFISSÕES EXERCIDAS

FUNCIONÁRIO PÚBLICO

ATIVIDADE PRINCIPAL

MAGISTRATURA

INFORMAÇÕES FAMILIARES

FAMÍLIA PREEMINENTE: SIM FORTUNA PESSOAL: A
 NOME DO CONJUGE: MARIA ANA PAES BARRETO
 NOME DA FAMÍLIA: FRANCISCO DO REGO BARROS
 DATA DO CASAMENTO: 14 09 1867 LOCAL:

FILIAÇÃO

NOME DA MÃE: MARIA RITA GONÇALVES DA ROCHA
 NOME DO PAI: FRANCISCO PEDRO SOARES BRANDÃO

OUTROS DADOS FAMILIARES

FRANCISCO DO REGO BARROS, TIO DA ESPOSA DO SENADOR FRANCISCO DE CARVALHO SOARES BRANDÃO, FOI SENADOR E POSSUÍA O TÍTULO DE CONDE DE BOA VISTA.

REFERÊNCIAS BIBLIOGRÁFICAS

TEIXEIRA, HENRIQUE CARNEIRO LEÃO. CENTENÁRIO NATALÍCIO DO CONSELHEIRO FRANCISCO DE CARVALHO SOARES BRANDÃO. RIO DE JANEIRO. IMPRENSA NACIONAL, 1941. ILUSTRAÇÃO: SENADO FEDERAL. VULTOS E FATOS DA REPÚBLICA, 1828 A 1941. S.ED. 19??. RECORTES DE JORNAIS.



SENADOR: FRANCISCO DE LIMA E SILVA

BARÃO DE BARRA GRANDE

ESTADO: RIO DE JANEIRO

IMPÉRIO

MANDATOS ELETIVOS E SIMILARES

PRESIDENTE DE PERNAMBUCO.	07 04 1831	16 06 1831
MEMBRO DA REGÊNCIA TRINA PROVISÓRIA.	17 06 1831	11 10 1835
SENADOR.	08 05 1837	02 12 1853

TOTAL DE MANDATOS: 3

TOTAL DE ANOS: 22

PARTIDOS POLÍTICOS

PARTIDO CONSERVADOR DO IMPÉRIO. PCI

CARGOS PÚBLICOS EXERCIDOS

GOVERNADOR DAS ARMAS DA PROVÍNCIA DE SÃO PAULO.	1828	
GOVERNADOR INTERINO DAS ARMAS DA CORTE.	1829	1830
GOVERNADOR DAS ARMAS DA CORTE E DA PROVÍNCIA DO RIO DE JANEIRO.	1831	

OUTROS DADOS POLÍTICOS

MILITAR, CHEGOU A BRIGADEIRO QUANDO FOI ELEITO PARLAMENTAR. MEMBRO DA REGÊNCIA TRINA PROVISÓRIA. HAVIA SIDO O COMANDANTE MILITAR CONTRA A CONFEDERAÇÃO DO EQUADOR, 1824, QUANDO PRESIDIU A COMISSÃO QUE JULGOU OS PARTICIPANTES DESSA REBELIÃO. ACUMULOU O COMANDO COM O GOVERNO INTERINO DE PERNAMBUCO. FOI CONTRA A EXECUÇÃO DOS IMPLICADOS. ATUOU DECISIVAMENTE PARA O DIA 07-04-1831, ABDICAÇÃO DE D. PEDRO I. QUANDO DA REGÊNCIA TRINA, TERMINOU PRATICAMENTE COMO ÚNICO REGENTE, EM VIRTUDE DO FALECIMENTO DE BRÁULIO MUNIZ, EM 1835, E O AFASTAMENTO DE JOSÉ DA COSTA CARVALHO, NO MESMO ANO.

SENADORES BRASILEIROS. BRASÍLIA, SENADO FEDERAL, 1986

CONDECORAÇÕES RECEBIDAS

POSSUÍA A GRÃ-CRUZ DA IMPERIAL ORDEM DO CRUZEIRO, E A MEDALHA DE OURO MILITAR.

INFORMAÇÕES PESSOAIS

DATA NASCIMENTO: 05 07 1785 LOCAL: RIO DE JANEIRO - RJ
 DATA FALECIMENTO: 02 12 1853 LOCAL: RIO DE JANEIRO - RJ
 SEXO: MASCULINO RELIGIÃO: CATÓLICA INSTRUÇÃO: UNIVERSITÁRIA

PROFISSÕES EXERCIDAS

MILITAR

ATIVIDADE PRINCIPAL

MILITAR

INFORMAÇÕES FAMILIARES

FAMÍLIA PREEMINENTE: SIM FORTUNA PESSOAL: A
 NOME DO CONJUGE: MARIA CÂNDIDA DE OLIVEIRA BELO
 NOME DA FAMÍLIA: LUÍS ALVES DE FREITAS BELO - SENADOR
 DATA DO CASAMENTO: LOCAL: RIO DE JANEIRO - RJ

FILIAÇÃO

NOME DA MÃE: JOANA MARIA DA FONSECA COSTA
 NOME DO PAI: JOSÉ JOAQUIM DE LIMA E SILVA

OUTROS DADOS FAMILIARES

SUA ESPOSA PERTENCIA A UMA FAMÍLIA DE PROPRIETÁRIOS RURAIS DA PROVÍNCIA DO RIO DE JANEIRO, SEU PAI ERA TAMBÉM, CORONEL DA GUARDA NACIONAL. PAI DO DUQUE DE CAXIAS, AMBOS FORAM SENADORES CONTEMPORÂNEOS. PAI DE JOSÉ JOAQUIM DE LIMA E SILVA (SOBRINHO) VISCONDE E CONDE DE TOCANTINS, DEPUTADO GERAL POR MINAS GERAIS E RIO DE JANEIRO EM SETE LEGISLATURAS ENTRE 1843 E 1872. IRMÃO DE JOSÉ JOAQUIM DE LIMA E SILVA. (FILHO) MARECHAL DO EXÉRCITO, CONSELHEIRO DE ESTADO, VISCONDE DE MAGÉ, DEPUTADO GERAL EM TRÊS LEGISLATURAS PELO PIAUÍ, DE 1834 A 1844. HÁ PELO MENOS DEZ GENERAIS EM TODA A FAMÍLIA.

REFERÊNCIAS BIBLIOGRÁFICAS

MELLO, TEIXEIRA DE. EFEMÉRIDES NACIONAIS. RIO BRANCO. EFEMÉRIDES BRASILEIRAS. SOUZA, OCTÁVIO TARQUÍNIO DE. HISTÓRIA DOS FUNDADORES DO IMPÉRIO DO BRASIL. V. IX. LIVRARIA J. OLYMPIO EDITORA, 1972. (SENADO, CÂMARA). SISSON, S.A. GALERIA DOS BRASILEIROS ILUSTRES. PALHA, AMÉRICO TEIXEIRA. SOLDADOS E MARINHEIROS DO BRASIL. RIO DE JANEIRO. BIBLIOTECA DO EXÉRCITO, 1962. 367. P. (SENADO, CÂMARA). CARVALHO, AFONSO DE. CAXIAS. BIBLIOTECA DO EXÉRCITO. EDITORA RIO DE JANEIRO, 1976. SANTOS, PRECALINDO LERY. PANTHEON FLUMINENSE. ESBOÇOS

REFERÊNCIAS BIBLIOGRÁFICAS

BIOGRÁFICOS. RIO DE JANEIRO. TIP. LEUZINGER E FILHOS, 1888.
ILUSTRAÇÃO: ENCICLOPÉDIA DELTA LAROUSSE.



SENADOR: FRANCISCO DE MENEZES PIMENTEL

(MENEZES PIMENTEL)

ESTADO: CEARÁ

SEGUNDA REPÚBLICA

MANDATOS ELETIVOS E SIMILARES

DEPUTADO ESTADUAL	1928	1932	
GOVERNADOR	1935	1937	CE
INTERVENTOR	1946	1958	CE
DEPUTADO FEDERAL	1958	1954	CE
DEPUTADO FEDERAL	1954	1958	CE
SENADOR	81 82 1959 31	81 1967	CE
SENADOR	81 82 1967 31	81 1971	CE

TOTAL DE MANDATOS: 7

TOTAL DE ANOS: 38

SUPLENTE

JOSÉ WALDEMAR DE ALCANTARA E SILVA
GENTIL BARREIRA - 1966.

PARTIDOS POLÍTICOS

PARTIDO SOCIAL DEMOCRÁTICO	PSD	1945	1966
ALIANÇA RENOVADORA NACIONAL	ARENA	1966	1973

CARGOS PÚBLICOS EXERCIDOS

PROFESSOR DE DIREITO ROMANO DA FACULDADE DE DIREITO DO CEARÁ.	CE	1917	1935
DIRETOR DA FACULDADE DE DIREITO DO CEARÁ.	CE	1921	1935
JUIZ DO TRIBUNAL ELEITORAL DO CEARÁ.		1931	1933
MINISTRO DA JUSTIÇA DO PRESIDENTE NEREU RAMOS.		1955	1956

OUTROS DADOS POLÍTICOS

NO SENADO, FEZ PARTE DAS COMISSÕES DE CONSTITUIÇÃO E JUSTIÇA, LEGISLAÇÃO SOCIAL, TRANSPORTES, COMUNICAÇÕES E OBRAS PÚBLICAS, RELAÇÕES EXTERIORES, EDUCAÇÃO, SERVIÇO PÚBLICO CIVIL E DOS ESTADOS PARA ALIENAÇÃO E CONCESSÃO DE TERRAS PÚBLICAS E POVOAMENTO. MEMBRO DA ACADEMIA DE LETRAS DO CEARÁ. OCUPOU A PRESIDÊNCIA DA COMISSÃO DE EDUCAÇÃO E CULTURA DO SENADO DE 1961 A 1962. REDATOR DOS JORNAIS CEARENSES 'O NORDESTE' E 'O ESTADO'. NA CÂMARA DOS DEPUTADOS, FOI PRESIDENTE DA COMISSÃO DE EDUCAÇÃO E CULTURA POR DIVERSAS VEZES. PERTENCEU À LIGA ELEITORAL CATÓLICA (1935-1937). DIRETOR DO GINÁSIO SÃO LUIZ, FORTALEZA - CE (1916-1946).

INFORMAÇÕES PESSOAIS

DATA NASCIMENTO: 12 09 1887 LOCAL: SANTA QUITÉRIA - CE
 DATA FALECIMENTO: 19 05 1973 LOCAL: RIO DE JANEIRO - RJ
 SEXO: MASCULINO RELIGIÃO: CATÓLICA INSTRUÇÃO: SUPERIOR

ESCOLARIDADE

SECUNDÁRIO LICEU DO CEARÁ FORTALEZA
 DIREITO FACULDADE DE DIREITO FORTALEZA - CE 1914

PROFISSÕES EXERCIDAS

JORNALISTA, PROFESSOR, ADVOGADO

ATIVIDADE PRINCIPAL

MAGISTÉRIO

INFORMAÇÕES FAMILIARES

FAMÍLIA PREENINENTE: SIM FORTUNA PESSOAL: B
 NOME DO CONJUGE: MARIA BRÍGIDA DE HOLLANDA PIMENTEL
 NOME DA FAMÍLIA: IVO DE HOLLANDA
 DATA DO CASAMENTO: 19 12 1914 LOCAL: SÍTIO SÃO GONÇALO - FORTALEZA

FILIAÇÃO

NOME DA MÃE: CLARA DE MENEZES PIMENTEL
 NOME DO PAI: JOSÉ BALBINO FERREIRA PIMENTEL

REFERÊNCIAS BIBLIOGRÁFICAS

GUIMARÃES, HUGO VICTOR. DEPUTADOS PROVINCIAIS E ESTADUAIS DO CEARÁ. ASSEMBLÉIAS LEGISLATIVAS, 1835-1947. ED. JURÍDICA. FORTALEZA. P. 253. QUEM É QUEM NO BRASIL. BIOGRAFIAS CONTEMPORÂNEAS. PRIMEIRA EDIÇÃO. SÃO PAULO. ILUSTRAÇÃO: ARQUIVO DA SUBSECRETARIA DE PESSOAL DO SENADO FEDERAL.



SENADOR: FRANCISCO DE PAULA CAVALCANTI DE
ALBUQUERQUE

VISCONDE DE SUASSUNA

ESTADO: PERNAMBUCO

IMPÉRIO

MANDATOS ELETIVOS E SIMILARES

DEPUTADO GERAL			PE
PRESIDENTE DA PROVÍNCIA	1835	1837	PE
SENADOR	11 04 1840 20 01 1880		PE

TOTAL DE MANDATOS: 3
 TOTAL DE ANOS: 42

PARTIDOS POLÍTICOS

PARTIDO LIBERAL	PLIB	1848
-----------------	------	------

CARGOS PÚBLICOS EXERCIDOS

MINISTRO DA GUERRA	1840	1841
--------------------	------	------

OUTROS DADOS POLÍTICOS

PARTICIPOU DA REVOLUÇÃO DE 1817, EM PERNAMBUCO.

INFORMAÇÕES PESSOAIS

DATA NASCIMENTO: 01 06 1793	LOCAL: JABOATÃO - PE
DATA FALECIMENTO: 28 01 1880	LOCAL: RECIFE - PE
SEXO: MASCULINO	RELIGIÃO:
	INSTRUÇÃO:

PROFISSÕES EXERCIDAS

MILITAR, PROPRIETÁRIO RURAL, POLÍTICO

ATIVIDADE PRINCIPAL

POLÍTICA

INFORMAÇÕES FAMILIARES

FAMÍLIA PREENHENTE: SIM FORTUNA PESSOAL: A
NOME DO CONJUGE: MARIA JOAQUINA CAVALCANTI SALGADO
DATA DO CASAMENTO: 1813 LOCAL: RECIFE - PE

FILIAÇÃO

NOME DA MÃE: MARIA RITA DE ALBUQUERQUE MELO
NOME DO PAI: FRANCISCA DE PAULA C. DE ALBUQUERQUE

OUTROS DADOS FAMILIARES

IRMÃO DE PEDRO FRANCISCO DE PAULA CAVALCANTI DE ALBUQUERQUE, BARÃO DE CAMARAGIBE, SENADOR E PRESIDENTE DE PERNAMBUCO; E DE ANTÔNIO FRANCISCO DE PAULA E HOLANDA CAVALCANTI DE ALBUQUERQUE, VISCONDE DE ALBUQUERQUE, SENADOR E CONSELHEIRO DO IMPÉRIO.

REFERÊNCIAS BIBLIOGRÁFICAS

ALMEIDA, J. J. DE. BARÃO DE SUASSUNA: EM DEFESA DO SEU TESTAMENTO. RECIFE. DIÁRIO DA MANHÃ, 1941. MARTINS, JOAQUIM DIAS. OS MÁRTIRES PERNAMBUCANOS, VÍTIMAS DA LIBERDADE NAS DUAS REVOLUÇÕES ENSAIADAS EM 1718 E 1817. RECIFE. ASSEMBLÉIA LEGISLATIVA DE PERNAMBUCO, 1972. ENCICLOPÉDIA MIRADOR. V. 2. PP. 277/278.

SENADOR: FRANCISCO DE PAULA DA SILVEIRA LOBO

(SILVEIRA LOBO)

ESTADO: MINAS GERAIS

IMPÉRIO



MANDATOS ELETIVOS E SIMILARES

DEPUTADO GERAL	83	85	1857	16	89	1868	MG	VIGÉSIMO DI
DEPUTADO GERAL	83	85	1861	12	85	1863	MG	PRIMEIRO DI
DEPUTADO GERAL	83	85	1864	16	89	1866	MG	PRIMEIRO DI
PRESIDENTE DA PROVÍNCIA DE PERNAMBUCO	83	11	1866	89	85	1867	PE	
DEPUTADO GERAL	22	85	1867	28	87	1868	MG	
SENADOR	88	86	1869	24	84	1886	MG	
PRESIDENTE DA PROVÍNCIA DE MINAS GERAIS	86	85	1878	84	81	1879	MG	

TOTAL DE MANDATOS: 7

TOTAL DE ANOS: 26

PARTIDOS POLÍTICOS

PARTIDO LIBERAL

PLIB

CARGOS PÚBLICOS EXERCIDOS

JUIZ MUNICIPAL DE MARIANA

MG

MINISTRO DA MARINHA DO XXI GABINETE, O

DE 12 DE MAIO DE 1865

1865

1866

OUTROS DADOS POLÍTICOS

LOGO APÓS FORMADO, FOI PARA MARIANA, MG, TERRA DE SEU AVÔ MATERNO, CORONEL FRANCISCO JOSÉ DA SILVEIRA, UM DOS REVOLUCIONÁRIOS DE 1817 NA PARAÍBA, TENDO MORRIDO EM VIRTUDE DE SUA PARTICIPAÇÃO NA REVOLUÇÃO REPUBLICANA. DEIXOU O POSTO DE JUIZ PASSANDO A ADVOGAR EM MARIANA. DEDICOU-SE À POLÍTICA, TORNANDO-SE DEPUTADO GERAL, LOGO SE DESTACANDO PELAS SUAS POSIÇÕES LIBERAIS E SUA INTRANSIGÊNCIA NOS DEBATES

OUTROS DADOS POLÍTICOS

PARLAMENTARES, COGNOMINADO 'LEÃO DA OPOSIÇÃO'. FOI MINISTRO DA MARINHA NO VIGÉSIMO PRIMEIRO GABINETE DO SEGUNDO IMPÉRIO PRESIDIDO PELO MARQUÊS DE OLINDA COM A RESPONSABILIDADE DA GUERRA COM O PARAGUAI. APOIOU A IDA DO IMPERADOR AOS CAMPOS DO CONFLITO. NESTE MESMO MINISTÉRIO, RESPONDEU EVENTUALMENTE, POR DOIS DIAS, 4 A 7 DE MARÇO DE 1866, PELO MINISTÉRIO DA FAZENDA, LOGO OCUPADO POR JOÃO DA SILVA CARRÃO EM SUBSTITUIÇÃO AO SENADOR JOSÉ PEDRO DIAS DE CARVALHO. COMO PRESIDENTE DE PERNAMBUCO, PROCUROU MANTER-SE POLITICAMENTE IMPARCIAL. FOI PRESIDENTE DA CÂMARA DOS DEPUTADOS POR ALGUNS MESES ENTRE 1867-68. FOI GRANDE Opositor DO GABINETE ZACARIAS, O VIGÉSIMO SEGUNDO DO SEGUNDO IMPÉRIO, TENDO DEIXADO A PRESIDÊNCIA DE PERNAMBUCO E ROMPIDO COM O PRESIDENTE DO CONSELHO DE MINISTROS. DE LIBERAL HISTÓRICO RADICAL, EVOLUIU PARA O REPUBLICANO. O MANIFESTO REPUBLICANO DE 1878 CONTA COM A ASSINATURA DO SEU IRMÃO, ARISTIDES, ADVOGADO E DEPUTADO-GERAL POR ALAGOAS. ANTICLERICAL, PARTICIPOU DA LUTA SOBRE A 'QUESTÃO RELIGIOSA'.

INFORMAÇÕES PESSOAIS

DATA NASCIMENTO: 1826 LOCAL: MAMANGUAPE - PB
 DATA FALECIMENTO: 24 #4 1886 LOCAL: PONTE NOVA - MG
 SEXO: MASCULINO RELIGIÃO: CATÓLICA INSTRUÇÃO: SUPERIOR

ESCOLARIDADE

SECUNDÁRIO		PERNAMBUCO	
DIREITO	FACULDADE DE DIREITO	PERNAMBUCO	1842 1846
	DE OLINDA		

PROFISSÕES EXERCIDAS

ADVOGADO, PROPRIETÁRIO RURAL, FUNCIONÁRIO PÚBLICO

ATIVIDADE PRINCIPAL

ADVOCACIA, MAGISTRATURA

INFORMAÇÕES FAMILIARES

FAMÍLIA PREEMINENTE: SIM FORTUNA PESSOAL: A
 NOME DO CONJUGE: ADELAIDE FERNANDES TORRES
 NOME DA FAMÍLIA: JOSÉ JOAQUIM FERNANDES TORRES (SENADOR)

FILIAÇÃO

NOME DA MÃE: ANA NORBERTA DA SILVEIRA
 NOME DO PAI: MANUEL LOBO DE MIRANDA HENRIQUES

OUTROS DADOS FAMILIARES

IRMÃO DO SENADOR ARISTIDES DA SILVEIRA LOBO, ADVOGADO, DEPUTADO

SENADORES BRASILEIROS. BRASÍLIA, SENADO FEDERAL, 1986

OUTROS DADOS FAMILIARES

GERAL, UM DOS LÍDERES DO REPUBLICANISMO, DIRETOR DO JORNAL 'A REPÚBLICA', MINISTRO DO INTERIOR DO PRIMEIRO GOVERNO PROVISÓRIO DA REPÚBLICA, DEPUTADO CONSTITUINTE DE 1891 E SENADOR PELO EX-DISTRITO FEDERAL, RIO DE JANEIRO, EM 1892. GENRO DO CONSELHEIRO E SENADOR JOSÉ JOAQUIM FERNANDES TORRES.

OBRAS PUBLICADAS

DISCURSOS PRONUNCIADOS NA CÂMARA DOS DEPUTADOS SOBRE A ELEIÇÃO DO PRIMEIRO DISTRITO DA PROVÍNCIA DE SERGIPE. RIO DE JANEIRO, 1864. DISCURSO PRONUNCIADO NA SESSÃO DO SENADO DE 5 DE AGOSTO DE 1869. RIO DE JANEIRO, 1869. DISCURSO PRONUNCIADO NA SESSÃO DE 25 DE AGOSTO DE 1869. RIO DE JANEIRO, 1869. DISCURSO PRONUNCIADO NA SESSÃO DE 30 DE JUNHO, VOTO DE GRAÇAS, QUESTÃO RELIGIOSA. RIO DE JANEIRO. SD.

REFERÊNCIAS BIBLIOGRÁFICAS

NOGUEIRA, OCTACIANO E FIRMO, JOÃO SERENO. PARLAMENTARES DO IMPÉRIO. SENADO FEDERAL, BRASÍLIA, 1979. 2 V. IL. (SENADO, CÂMARA, MINISTÉRIO DA JUSTIÇA). LYRA, A. TAVARES DE INSTITUIÇÕES POLÍTICAS DO IMPÉRIO. SENADO FEDERAL, 1979. 349 P. (SENADO, CÂMARA). GALVÃO, RAMIZ. CATÁLOGO DA EXPOSIÇÃO DA HISTÓRIA DO BRASIL. VEIGA, JOSÉ PEDRO XAVIER DA. EFEMÉRIDES MINEIRAS. REVISTA DO ARCHIVO PÚBLICO MINEIRO. ANO I, FASCÍCULO JANEIRO-MARÇO, 1896. OURO PRETO, IMPRENSA OFICIAL DE MINAS GERAIS, 1896. CARMO, J. A. PINTO DO. MINISTROS DA FAZENDA. RIO DE JANEIRO, 1944. (SENADO, CÂMARA). SILVEIRA, VÍCTOR. ED. MINAS GERAIS EM 1925. BELO HORIZONTE, IMPRENSA OFFICIAL, 1926. LYRA, CARLOS TAVARES DE. PRESIDENTES DA CÂMARA DOS DEPUTADOS DURANTE O IMPÉRIO, 1826 A 1889. BRASÍLIA, CÂMARA DOS DEPUTADOS, 1978.

SENADOR: FRANCISCO DE PAULA DE ALMEIDA
ALBUQUERQUE

ESTADO: PERNAMBUCO

IMPÉRIO



MANDATOS ELETIVOS E SIMILARES

DEPUTADO	08	05	1826	03	09	1829	PE
DEPUTADO	03	05	1830	06	10	1833	PE
DEPUTADO	03	05	1834	15	10	1837	PE
DEPUTADO	03	05	1838	28	09	1838	PE
SENADOR	03	10	1838	07	07	1869	PE

TOTAL DE MANDATOS: 5

TOTAL DE ANOS: 40

CARGOS PÚBLICOS EXERCIDOS

MINISTRO INTERINO DO IMPÉRIO	1839
MINISTRO EFETIVO DA FAZENDA	1839

OUTROS DADOS POLÍTICOS

CONSTITUINTE DE 1823. PARTICIPOU DE UM DOS ÚLTIMOS MINISTÉRIOS DA REGÊNCIA DO MARQUÊS DE OLINDA (1839), MAS NÃO SE ALINHOU ENTRE OS CONSERVADORES ORTODOXOS. VOTOU A FAVOR DA MAIORIDADE DE D. PEDRO II (1840).

INFORMAÇÕES PESSOAIS

DATA NASCIMENTO:	1795	LOCAL:	
DATA FALECIMENTO:	07 07 1869	LOCAL:	
SEXO:	MASCULINO	RELIGIÃO:	CATÓLICA
		INSTRUÇÃO:	UNIVERSITÁRIA

ESCOLARIDADE

SUPERIOR	UNIVERSIDADE DE COIMBRA	PORTUGAL
----------	-------------------------	----------

PROFISSÕES EXERCIDAS

FUNCIONÁRIO PÚBLICO

ATIVIDADE PRINCIPAL

MAGISTRATURA

INFORMAÇÕES FAMILIARES

FAMÍLIA PREEMINENTE: SIM

FORTUNA PESSOAL: A

FILIAÇÃO

NOME DA MÃE: ANA EUFEMIA DA FONSECA

NOME DO PAI: MANOEL CAETANO DE ALMEIDA E ALBUQUERQUE

OUTROS DADOS FAMILIARES

IRMÃO DO SENADOR MANOEL CAETANO DE ALMEIDA ALBUQUERQUE.

OBRAS PUBLICADAS

FRANCISCO DE PAULA D'ALMEIDA E ALBUQUERQUE. PARIS, TIP. DE W. RENQUET, 1854. IN 12º DE VIII. 147 PP. BREVES REFLEXÕES RETROSPECTIVAS, POLÍTICAS, MORAES E SOCIAIS SOBRE O IMPÉRIO DO BRASIL E SUAS RELAÇÕES COM AS OUTRAS NAÇÕES.

REFERÊNCIAS BIBLIOGRÁFICAS

BLAKE, SACRAMENTO. DICIONÁRIO BIBLIOGRÁFICO BRASILEIRO. V. III P. 65.
A. TAVARES DE LIRA. OS MINISTROS DE ESTADO DA INDEPENDÊNCIA À REPÚBLICA, RIHGB, V. CXCI, P. 37. VELHO SOBRINHO. DICIONÁRIO BIOBIBLIOGRÁFICO BRASILEIRO. V. I, P. 252. JOAQUIM MANOEL DE MACEDO. ANO BIOGRÁFICO BRASILEIRO. V. II, PP. 493 A 498.



SENADOR: FRANCISCO DE PAULA LEITE E OITICICA

(LEITE E OITICICA)

ESTADO: ALAGOAS

PRIMEIRA REPÚBLICA

MANDATOS ELETIVOS E SIMILARES

DEPUTADO CONSTITUINTE
FEDERAL
SENADOR

03	05	1891	31	12	1893	AL
18	05	1894	31	01	1900	AL

TOTAL DE MANDATOS: 2
TOTAL DE ANOS: 9

OUTROS DADOS POLÍTICOS

ELEITO SENADOR NA VAGA DE FLORIANO PEIXOTO, QUE ASSUMIRA A VICE-PRESIDÊNCIA DA REPÚBLICA. NO SENADO, MEMBRO DA COMISSÃO DE FINANÇAS. SÓCIO DO INSTITUTO ARCHEOLÓGICO ALAGOANO.

INFORMAÇÕES PESSOAIS

DATA NASCIMENTO: LOCAL: ALAGOAS - AL
SEXO: MASCULINO RELIGIÃO: INSTRUÇÃO: SUPERIOR

ESCOLARIDADE

SUPERIOR FACULDADE DE DIREITO
DO RECIFE RECIFE - PE

PROFISSÕES EXERCIDAS

ADVOGADO

ATIVIDADE PRINCIPAL

ADVOCACIA

FILIAÇÃO

NOME DO PAI: MANOEL RODRIGUES LEITE E OITICICA

OBRAS PUBLICADAS

A ARTE DA RENDA NO NORDESTE (UNB). D. CLARA CAMARÃO, 1877. ELABOROU DIVERSAS MONOGRAFIAS HISTÓRICAS.

REFERÊNCIAS BIBLIOGRÁFICAS

ABRANCHES, DUNSHEE DE. GOVERNOS E CONGRESSOS DA REPÚBLICA DOS ESTADOS UNIDOS DO BRASIL. SÃO PAULO, 1918. P. 317. BLAKE, AUGUSTO VITORINO ALVES DO SACRAMENTO. DICIONÁRIO BIBLIOGRÁFICO BRASILEIRO. RIO DE JANEIRO, TIP. NACIONAL. 1883-1902. V. III, P. 75. ILUSTRAÇÃO: CONSTITUINTES DE 1891. (QUADRO). GABINETE DO PRESIDENTE DO SENADO.



SENADOR: FRANCISCO DE PAULA NEGREIROS DE
SAYÃO LOBATO

VISCONDE DE NITERÓI

ESTADO: RIO DE JANEIRO

IMPÉRIO

MANDATOS ELETIVOS E SIMILARES

DEPUTADO GERAL	01	01	1850	04	09	1852	RJ
DEPUTADO GERAL	03	05	1853	20	09	1853	RJ
DEPUTADO GERAL	03	05	1861	12	05	1863	RJ
DEPUTADO GERAL	22	05	1867	20	07	1868	RJ
SENADOR	08	06	1869	14	07	1884	RJ

TOTAL DE MANDATOS: 5

TOTAL DE ANOS: 24

PARTIDOS POLÍTICOS

PARTIDO CONSERVADOR PCI

CARGOS PÚBLICOS EXERCIDOS

JUIZ DE ÓRFÃOS EM NITERÓI.	RJ	1834	
JUIZ DE DIREITO DO ESPÍRITO SANTO.	ES	1838	
JUIZ DE DIREITO CAMPOS E VASSOURAS.	RJ	1839	
CHEFE DE POLÍCIA DA BAHIA.		1840	
DIRETOR DA ALFÂNDEGA DO RIO DE JANEIRO.			1856
DESEMBARGADOR.			
MINISTRO DO IMPÉRIO DO XVI GABINETE DO			
II IMPÉRIO.		1861	1861
MINISTRO DA JUSTIÇA DO XVI GABINETE DO			
II IMPÉRIO.		1861	1862
MINISTRO DA JUSTIÇA DO XXV GABINETE DO			
II IMPÉRIO.		1871	1872
CONSELHEIRO DE ESTADO.		1870	

OUTROS DADOS POLÍTICOS

FAMÍLIA DE PRESTÍGIO, TENDO SIDO SEU PAI SENADOR DO IMPÉRIO DURANTE 28 ANOS, POR MINAS GERAIS. EXERCEU A MAGISTRATURA EM DIFERENTES LUGARES. FOI MINISTRO INTERINO DO IMPÉRIO E EFETIVO DA JUSTIÇA, DO II GABINETE PRESIDIDO POR CAXIAS. FOI CONSERVADOR RADICAL NO GABINETE CAXIAS. DO REFERIDO GABINETE, SE AFASTOU O DEPUTADO JOSÉ ANTONIO SARAIVA POR DIVERGÊNCIA COM O PENSAMENTO CONSERVADOR, DANDO ORIGEM À LIGA PROGRESSISTA, ORIGEM DO NOVO PARTIDO LIBERAL, 1868. AO OCUPAR O MINISTÉRIO DA JUSTIÇA DO XXV GABINETE DO IMPÉRIO, PRESIDIDO PELO SENADOR JOSÉ MARIA DA SILVA PARANHOS, VISCONDE DO RIO BRANCO, JÁ ERA UM CONSERVADOR MAIS MODERADO, LUTANDO PELA APROVAÇÃO DA LEI DO VENTRE LIVRE, 1871, PROJETO DO REFERIDO GABINETE. COLOCOU-SE CONTRA OS BISPOS NA QUESTÃO RELIGIOSA. ERA MEMBRO DA COMISSÃO DE CONSTITUIÇÃO DO SENADO, QUE DEU PARECER FAVORÁVEL AO PROJETO DE REFORMA ELEITORAL DE 1875. VOTOU CONTRA A REFORMA ELEITORAL DE 1881. TORNOU-SE VISCONDE DE NITERÓI EM 15-18-1872. PUBLICOU ARTIGOS NO 'JORNAL DO COMMÉRCIO' E 'CORREIO MERCANTIL'.

CONDECORAÇÕES RECEBIDAS

POSSUIA A COMENDA DA ORDEM DE CRISTO.

INFORMAÇÕES PESSOAIS

DATA NASCIMENTO: 25 05 1815 LOCAL: RIO DE JANEIRO - RJ
 DATA FALECIMENTO: 14 06 1884 LOCAL: RIO DE JANEIRO - RJ
 SEXO: MASCULINO RELIGIÃO: CATÓLICA INSTRUÇÃO: SUPERIOR

ESCOLARIDADE

SECUNDÁRIO	COLÉGIO CARAÇA	MINAS GERAIS	
DIREITO	FACULDADE DE DIREITO	OLINDA - PE	1838
DIREITO	FACULDADE DE DIREITO	SÃO PAULO	

PROFISSÕES EXERCIDAS

MAGISTRADO, FUNCIONÁRIO PÚBLICO

ATIVIDADE PRINCIPAL

MAGISTRATURA

INFORMAÇÕES FAMILIARES

FAMÍLIA PREEMINENTE: SIM FORTUNA PESSOAL: A
 NOME DO CONJUGE: ANA MATILDE DA COSTA

FILIAÇÃO

NOME DA MÃE: MARIA ISABEL MANSO SAYÃO
 NOME DO PAI: JOÃO EVANGELISTA DE FARIA LOBÃO

OBRAS PUBLICADAS

DISCURSO PROFERIDO NA CÂMARA DOS DEPUTADOS, EM SESSÃO DE 1 DE JULHO DE 1861. RIO DE JANEIRO, 1861. DISCURSO SOBRE A REFORMA DO ESTADO SERVIL. ANAIS DA CÂMARA DOS DEPUTADOS, 31 DE MAIO DE 1871. DISCUSSÃO DA REFORMA DO ESTADO SERVIL. ANAIS DO SENADO, 9 E 25 DE SETEMBRO DE 1871.

REFERÊNCIAS BIBLIOGRÁFICAS

NOGUEIRA, OCTACIANO & FIRMO, JOÃO SERENO. PARLAMENTARES DO IMPÉRIO BRASÍLIA. SENADO FEDERAL, 1973. 2. V. (SENADO, CÂMARA, MINISTÉRIO DA JUSTIÇA). BLAKE, SACRAMENTO. DICIONÁRIO BIBLIOGRÁFICO BRASILEIRO. RIO DE JANEIRO. IMP. NACIONAL, 1883-1902. V. III. P. 79. LYRA, A. TAVARES DE. INSTITUIÇÕES POLÍTICAS DO IMPÉRIO. BRASÍLIA. SENADO FEDERAL, 1978. 349. P. (SENADO, CÂMARA). SISSON, A.S. GALERIA DOS BRASILEIROS ILUSTRES. BIOGRAFIA. CATÁLOGO DA EXPOSIÇÃO DE HISTÓRIA DO BRASIL, 1881. RIO BRANCO. EFEMÉRIDES BRASILEIRAS. SANTOS, PREZALINDO LERY. PANTHEON FLUMINENSE. ESBOÇOS BIOGRÁFICOS. RIO DE JANEIRO. TIP. LEUSINGER, 1880. ILUSTRAÇÃO: SISSON, SEBASTIÃO AUGUSTO. GALERIA DOS BRASILEIROS ILUSTRES. SÃO PAULO, MARTINS, 1948. V. II. P. 351.

SENADOR: FRANCISCO DE PAULA PESSOA

ESTADO: CEARÁ

IMPÉRIO

MANDATOS ELETIVOS E SIMILARES

DEPUTADO PROVINCIAL	1835	1837	CE
SENADOR	29 12 1849	16 07 1879	CE

TOTAL DE MANDATOS: 2
TOTAL DE ANOS: 32

PARTIDOS POLÍTICOS

PARTIDO LIBERAL DO IMPÉRIO	PLIB	1849	1879
----------------------------	------	------	------

CARGOS PÚBLICOS EXERCIDOS

COMANDANTE SUPERIOR DA GUARDA NACIONAL DE SOBRAL	CE	1844	
CAPITÃO-MOR EM SOBRAL, DEPOIS CORONEL	CE	1827	1844

OUTROS DADOS POLÍTICOS

NO INÍCIO DA SUA VIDA FOI VENDEDOR AMBULANTE, MASCATE, NÃO TENDO PODIDO ESTUDAR. ATRAVÉS DO COMÉRCIO ADQUIRIU FORTUNA. FUNDADOR DO JORNAL CEARENSE. PRESIDENTE DA CÂMARA PROVINCIAL DO CEARÁ, (1837). OFICIAL DA ORDEM DA ROSA E FIDALGO-CAVALEIRO DA CASA IMPERIAL. SÓ FREQUENTOU O SENADO ATÉ 1884, POR PROBLEMAS DE SAÚDE.

INFORMAÇÕES PESSOAIS

DATA NASCIMENTO: 24 03 1795 LOCAL: GRANJA - CE
DATA FALECIMENTO: 16 07 1879 LOCAL: SOBRAL - CE
SEXO: MASCULINO RELIGIÃO: CATÓLICA INSTRUÇÃO:

PROFISSÕES EXERCIDAS

COMERCIANTE E MASCATE, AGROPECUARISTA

ATIVIDADE PRINCIPAL

AGRICULTURA E COMÉRCIO

INFORMAÇÕES FAMILIARES

FAMÍLIA PREENINENTE: FORTUNA PESSOAL: A
 NOME DO CONJUGE: FRANCISCA CAROLINA DE PAULA PESSOA
 NOME DA FAMÍLIA: VICENTE ALVES DA FONSECA
 DATA DO CASAMENTO: 1825 LOCAL: SOBRAL - CE

FILIAÇÃO

NOME DA MÃE: FRANCISCA DE BRITO PESSOA DE ANDRADE
 NOME DO PAI: TOMÁS ANTÔNIO PESSOA DE ANDRADE

OUTROS DADOS FAMILIARES

PAI DO SENADOR, PELO CEARÁ, VICENTE ALVES DE PAULA PESSOA, E DO MÉDICO FRANCISCO DE PAULA PESSOA FILHO. AVÓS PATERNOS. ESCRIVÃO FELICIANO PESSOA DE ANDRADE E DONA FRANCISCA DE BRITO PESSOA DE ANDRADE.

OBRAS PUBLICADAS

NÃO CONSTA

REFERÊNCIAS BIBLIOGRÁFICAS

STUDART, DR. GUILHERME. DICIONÁRIO BIO-BIBLIOGRÁFICO CEARENSE. TIP. LITOGRAFIA A VAPOR. FORTALEZA. 1918. MACEDO, NERTAN. 'O CLÁ DE SANTA QUITÉRIA'. EMPRESA GRÁFICA 'O CRUZEIRO', RIO DE JANEIRO, 1967. AMARAL, ALBERTO. O SENADOR FRANCISCO DE PAULA PESSOA. IN REVISTA DO INSTITUTO DO CEARÁ, FORTALEZA. 1958. GUIMARÃES, HUGO VÍCTOR. DEPUTADOS PROVINCIAIS E ESTADUAIS DO CEARÁ. ASSEMBLÉIAS LEGISLATIVAS, 1835-1847. EDITORA JURÍDICA LTDA. FORTALEZA. STUDART, BARÃO DE. DATAS E FATOS PARA A HISTÓRIA DO CEARÁ. TIP. STUDART, FORTALEZA, 1896. V. 2. PAIVA, MARIA ARAIN PINTO. 'A ELITE POLÍTICA DO CEARÁ PROVINCIAL'. EDIÇÕES TEMPO BRASILEIRO. RIO DE JANEIRO. 1979. MONTENEGRO, ABELARDO F. 'OS PARTIDOS POLÍTICOS DO CEARÁ'. EDIÇÕES UFC, FORTALEZA, 1988. ILUSTRAÇÃO: BIBLIOTECA NACIONAL. SERVIÇO DE MICROFILMAGEM.

SENADOR: FRANCISCO DE PAULA RODRIGUES ALVES

(RODRIGUES ALVES)

ESTADO: SÃO PAULO

PRIMEIRA REPÚBLICA



MANDATOS ELETIVOS E SIMILARES

VEREADOR	1866	1870
DEPUTADO PROVINCIAL	1872	1876
DEPUTADO PROVINCIAL	1877	1880
DEPUTADO PROVINCIAL	1881	1884
DEPUTADO GERAL	1885	1887
PRESIDENTE DE PROVÍNCIA	1887	1890
DEPUTADO FEDERAL	1891	1893
SENADOR	1893	1899
GOVERNADOR	1900	1902
PRESIDENTE DA REPÚBLICA	1906	1910
*PRESIDENTE DA REPÚBLICA	1918	1922
*NÃO EXERCEU POR MOTIVO DE SAÚDE.		

TOTAL DE MANDATOS: 11

TOTAL DE ANOS: 44

PARTIDOS POLÍTICOS

PARTIDO CONSERVADOR	PCO	1866
PARTIDO REPUBLICANO PAULISTA	PRP	1916

COMISSÕES PARLAMENTARES

MEMBRO DAS COMISSÕES DE CONSTITUIÇÃO, PODERES E DIPLOMACIA, E FINANÇAS.

CARGOS PÚBLICOS EXERCIDOS

PROMOTOR PÚBLICO	SP	1870
JUIZ DE PAZ EM GUARATINGUETÁ	SP	1870

CARGOS PÚBLICOS EXERCIDOS

MINISTRO DA FAZENDA	1891	1892
MINISTRO DA FAZENDA	1894	1896
CONSELHEIRO DO IMPÉRIO	1888	

OUTROS DADOS POLÍTICOS

VOTOU A FAVOR DA LEI ÁUREA. OPÔS-SE À REFORMA DA CONSTITUIÇÃO DE 1891, PROPOSTA POR WENCESLAU BRÁS 1915-1916. NO SENADO, FOI MEMBRO DAS COMISSÕES DE CONSTITUIÇÃO, PODERES E DIPLOMACIA E FINANÇAS. FOI DEPUTADO CONSTITUINTE EM 1891.

INFORMAÇÕES PESSOAIS

DATA NASCIMENTO: 07 07 1848 LOCAL: GUARATINGUETÁ - SP
 DATA FALECIMENTO: 16 01 1919 LOCAL: RIO DE JANEIRO - RJ
 SEXO: MASCULINO RELIGIÃO: CATÓLICA INSTRUÇÃO: SUPERIOR

ESCOLARIDADE

SECUNDÁRIO	COLÉGIO PEDRO II	RIO DE JANEIRO	1859	1865
DIREITO	FACULDADE DE DIREITO	SÃO PAULO	1866	1870

PROFISSÕES EXERCIDAS

INDUSTRIAL, POLÍTICO, COMERCIANTE E FUNCIONÁRIO PÚBLICO

ATIVIDADE PRINCIPAL

POLÍTICO E INDUSTRIAL

INFORMAÇÕES FAMILIARES

FAMÍLIA PREEMINENTE: SIM FORTUNA PESSOAL: B
 NOME DO CONJUGE: ANA GUILHERMINA DE OLIVEIRA BORGES
 NOME DA FAMÍLIA: JOSÉ MARTINIANO DE OLIVEIRA BORGES
 DATA DO CASAMENTO: 11 09 1895 LOCAL: GUARATINGUETÁ - SP

FILIAÇÃO

NOME DA MÃE: ISABEL PERPÉTUA DE MARTINS ALVES
 NOME DO PAI: DOMINGOS RODRIGUES ALVES

OUTROS DADOS FAMILIARES

SUA ESPOSA ERA TAMBÉM SUA PRIMA EM PRIMEIRO GRAU. O AVÔ DE SUA ESPOSA ERA O VISCONDE DE GUARATINGUETÁ. SEU SOGRO ERA PROMOTOR PÚBLICO, JUIZ MUNICIPAL E DELEGADO DE POLÍCIA. FOI DEPUTADO PROVINCIAL DE 1858 A 1859.

OBRAS PUBLICADAS

NÃO CONSTA

REFERÊNCIAS BIBLIOGRÁFICAS

ABRANCHES, DUNSHEE DE. GOVERNOS E CONGRESSOS DA REPÚBLICA DOS ESTADOS UNIDOS DO BRASIL, 1889-1917. BARBOSA, FRANCISCO DE ASSIS. RETRATO DE FAMÍLIA. CAP. RODRIGUES ALVES. VISTO R. A. FILHO. LIV. JOSÉ OLYVIO. FRANCO, AFFONSO ARINHOS DE MELO RODRIGUES ALVES. ED. DA USP. EGAS, EUGENIO. GALERIA DOS PRESIDENTES DE SÃO PAULO. V. II. PERÍODO REPUBLICANO DE 1889 A 1928. ED. DO 'ESTADO DE SÃO PAULO'. MOURA, EUGÊNIO MARCONDE DE. O VISCONDE DE GUARATINGUETÁ: UM TITULAR DO CAFÉ NO VALE DO PARAÍBA. SECRETARIA DE CULTURA, CIÊNCIA E TECNOLOGIA, 1976. RIBEIRO, JOSÉ JACINTHO. CHRONOLOGIA PAULISTA, II PARTE. OUT A DEZ 1904. NOVO DICIONÁRIO DE HISTÓRIA DO BRASIL. ED. MELHORAMENTOS. ILUSTRAÇÃO: REIS JUNIOR, PEREIRA. OS PRESIDENTES DO BRASIL. RIO DE JANEIRO, DIVULBRAS. 1975.

SENADOR: FRANCISCO DE PAULA SOUZA E MELLO

(PAULA SOUZA)

ESTADO: SÃO PAULO

IMPÉRIO



MANDATOS ELETIVOS E SIMILARES

DEPUTADO PROVINCIAL
ESTADUAL
DEPUTADO GERAL
CONSTITUINTE
SENADOR

	1825	1833	SP
	1823		SP
17	1833	18	1851
18		1851	SP

PARTIDOS POLÍTICOS

PARTIDO LIBERAL

PLIB

CARGOS PÚBLICOS EXERCIDOS

MINISTRO DA FAZENDA		1848	1845
CONSELHEIRO DE ESTADO		1845	
CONSTITUINTE DE 1823	SP		
MINISTRO DO IMPÉRIO			1847

OUTROS DADOS POLÍTICOS

FOI UM DOS MEMBROS DA COMISSÃO QUE ELABOROU O PROJETO SOBRE ATRIBUIÇÕES E DEVERES DA REGÊNCIA. VOTOU CONTRA TRATADOS DE NAÇÕES PRIVILEGIADAS. VOTOU A FAVOR DO IMPOSTO ADUANEIRO DE 15%, EM 1828. VOTOU CONTRA A DESTITUIÇÃO DE JOSÉ BONIFÁCIO DA TUTORIA DE D. PEDRO II. FOI O PRIMEIRO PRESIDENTE DO CONSELHO DE MINISTROS. COMO PRESIDENTE DO CONSELHO DE MINISTROS, FOI INCAPAZ DE ALCANÇAR A UNIDADE ENTRE OS LIBERAIS DEVIDO À CURTA DURAÇÃO DO GABINETE. FOI UM DOS PRINCIPAIS ARAUTOS DA LIBERDADE E DOS MAIORES INSPIRADORES DO MOVIMENTO CHAMADO ITU (1821), EM PROL DA INDEPENDÊNCIA. TINHA PROFUNDOS CONHECIMENTOS DE DIREITO CONSTITUCIONAL, ADMINISTRATIVO; FINANCEIRO E INTERNACIONAL, ADQUIRIDOS PELO SEU PRÓPRIO ESFORÇO, ESTUDANDO EM SUA BIBLIOTECA. FOI ELEITO DEPUTADO ÀS CORTES DE LISBOA,

OUTROS DADOS POLÍTICOS

EM 1821, PORÉM SEU PRECÁRIO ESTADO DE SAÚDE NÃO LHE PERMITIU VIAJAR, DERAM-LHE SUBSTITUO NA PESSOA DE SILVA BUENO. ESTUDOU MINUCIOSAMENTE E DISCUTIU, COMO SENADOR, LEIS DE GRANDE IMPORTÂNCIA COMO: O ATO ADICIONAL, A REFORMA DO CÓDIGO DE PROCESSO E A CRIAÇÃO DO CONSELHO DE ESTADO. EM 1826, SENDO ELEITO PARA A LEGISLATIVA, FOI PAULA SOUZA UM VULTO JÁ TÃO NOTÁVEL QUE APRESENTARAM-NO COMO VICE-PRESIDENTE EM COMPETÊNCIA COM MARCOS ANTÔNIO DE SOUZA, QUE SÓ NO SEGUNDO ESCRUTÍNIO, PÔDE DERROTÁ-LO. EM 1827, FOI ELEITO PRESIDENTE POR QUASE UNANIMIDADE DE VOTOS NO PRIMEIRO MÊS DE SESSÃO. NO SEGUNDO, PORÉM, A INSTÂNCIA, CONSEGUIU NÃO SER ELEITO, EM ATENÇÃO AO SEU CONSTANTE ESTADO VALETUDINÁRIO. DESDE, ENTÃO, TOMOU PARTE EM TODOS OS ATOS DE NOSSA VIDA LEGISLATIVA, QUE PODEMOS ASSEGURAR QUE NENHUM SÓ HÁ SOBRE O QUAL NÃO INTERPUSSES SUA OPINIÃO, OU A MODIFICAR-SE, QUANDO NÃO HAVIA PARTIDO DELE: REGIMENTO DOS CONSELHOS PROVINCIAIS, LEI DA RESPONSABILIDADE MINISTERIAL, LEI ORGÂNICA DAS ACADEMIAS OU FACULDADES DO IMPÉRIO, LEI ORGÂNICA DAS CÂMARAS MUNICIPAIS, LEI DA LIBERDADE DE IMPRENSA, LEI ORGÂNICA DE PODER JUDICIÁRIO. TODAS AS MATÉRIAS ATRAIAM SUAS VISTAS E ESTUDO, E EM TUDO REVELAVA SÓLIDOS E VARIADOS CONHECIMENTOS. QUANDO BERNARDO PEREIRA DE VASCONCELOS E SEUS COLEGAS DE PARTIDO INICIARAM A OPOSIÇÃO DO PRINCÍPIO DA AUTORIDADE CONTRA OS LIBERAIS, PAULA SOUZA FOI DOS PRIMEIROS A SE MANIFESTAR, DA TRIBUNA, CONTRA O RETROCESSO. PREFERIU NOTÁVEIS E ERUDITAS PEÇAS EM DEFESA DE SUA CAUSA. NA SESSÃO DE 03 DE SETEMBRO DE 1841, TEVE A OCASIÃO DE DIZER: 'SE O PAÍS NÃO SE SATISFEZ COM O QUE ENTÃO (NOS TEMPOS COLONIAIS) GOZAVA, COMO SE QUER AGORA VOLTAR, NÃO AO PASSADO, NÃO AO DESPOTISMO, MAS, À TIRANIA? DEPOIS DE NAVEGARMOS NO MAR TEMPESTUOSO DAS REVOLUÇÕES, VAMOS AO PORTO, NÃO DO DESPOTISMO, MAS DA TIRANIA! E PODE ALGUÉM PERSUADIR-SE QUEM QUEIRA ISTO? CREIO QUE NÃO. EIS A RAZÃO PORQUE EU DISSE, HOJE HÁ DE FATO LUTA DA OLIGARQUIA CONTRA A MONARQUIA; MAS AQUELES QUE NÃO TÊM COMBATIDO PELOS PRINCÍPIOS SAGRADOS QUE NOS TÊM SALVADO, AQUELES QUE NA CRISE DE 1831 SUSTENTARÃO A MONARQUIA E A CONSTITUIÇÃO, AINDA ESTÃO VIVOS, HÃO DE TRABALHAR E A VITÓRIA HÁ DE SER DA MONARQUIA E DA CONSTITUIÇÃO'. GOZAVA DE ABSOLUTA CONFIANÇA POR PARTE DO MONARCA QUE MUITO LHE ADMIRAVA O CARÁTER. IDEALISTA, SINCERO, PAULA SOUZA NÃO ERA PESSOA INDICADA PARA POSTOS DE COMANDO, AINDA MENOS PARA ENFRENTAR INJUNÇÕES POLÍTICAS, NA DIREÇÃO DE UM MINISTÉRIO, O DA FAZENDA. ASSIM, VIU-SE OBRIGADO A ABANDONAR O PODER, AO CABO DE CINCO MESES DE GOVERNO, PARA NÃO SE INCOMPATIBILIZAR COM OS CORRELIGIONÁRIOS QUE LHE EXIGIAM MEDIDAS PARTIDÁRIAS DAS QUAIS DISCORDAVA POR PRINCÍPIO. MAIS AFEITO AO TRATO DOS LIVROS DO QUE AOS DOS HOMENS, E SEMPRE INDECISO POR EXCESSO DE ESCRÚPULOS, PERDEU ELE A OCASIÃO DE FAZER FAZER VALER OS LEGÍTIMOS POSTULADOS DO SISTEMA REPRESENTATIVO, PELOS QUAIS SE BATERA VALOROSAMENTE. DE AUSTERA RELIGIOSIDADE, GRANDE CULTURA E LOUVADA PROBIIDADE, MANTEVE ELEGANTE COMPOSTURA PARLAMENTAR E FÉ INABALÁVEL NO LIBERALISMO.

INFORMAÇÕES PESSOAIS

DATA NASCIMENTO: 05 06 1791 LOCAL: ITÚ - SP
 DATA FALECIMENTO: 16 08 1852 LOCAL: RIO DE JANEIRO - RJ

INFORMAÇÕES PESSOAIS

SEXO: MASCULINO RELIGIÃO: CATÓLICA

INSTRUÇÃO: SECUNDÁRIA

ESCOLARIDADESECUNDÁRIO,
HUMANIDADES

SÃO PAULO - SP

PROFISSÕES EXERCIDAS

PROPRIETÁRIO RURAL

ATIVIDADE PRINCIPAL

AGRICULTOR

INFORMAÇÕES FAMILIARES

FAMÍLIA PREEMINENTE: SIM FORTUNA PESSOAL: A
 NOME DO CONJUGE: MARIA DE BARROS LEITE (PRIMA)
 NOME DA FAMÍLIA: ANTÔNIO DE BARROS PENTEADO (PAI)
 DATA DO CASAMENTO: 1819 LOCAL:

FILIAÇÃO

NOME DA MÃE: GERTRUDES SALIDONEA DE CERQUEIRA LEITE
 NOME DO PAI: ANTÔNIO JOSÉ DE SOUZA

OUTROS DADOS FAMILIARES

SUA MÃE, ORIUNDA DA FAMÍLIA BARROS. TIO DO SENADOR FRANCISCO ANTONIO DE SOUZA QUEIROZ. SEUS SOGROS ERAM D. MARIA DE PAULA MACHADO E O CAPITÃO ANTÔNIO DE BARROS PENTEADO. FICOU ÓRFÃO DE PAI AOS 4 ANOS DE IDADE, SENDO EDUCADO PELO JESUÍTA JOSÉ DE CAMPOS LARA (SEU PARENTE), HOMEM CULTO E ILUSTRADO. INICIOU AS PRIMEIRAS LETRAS EM ITU, PASSANDO-SE, A SEGUIR, PARA SÃO PAULO, ONDE FEZ MAIS DA METADE DO CURSO DE HUMANIDADES. DEVIDO A SUA COMPLEXÃO FRANZINA, NÃO PÔDE CONTINUÁ-LO, RETIRANDO-SE NOVAMENTE PARA ITU, DEDICANDO-SE À VASTA BIBLIOTECA QUE LHE FICARA COMO HERANÇA PATERNA. FOI AÍ QUE VERDADEIRAMENTE ADQUIRIU SÓLIDO CABEDAL DE CONHECIMENTO QUE A TODOS ADMIRAVA.

REFERÊNCIAS BIBLIOGRÁFICAS

MELO, LUÍS COFREIA DE. DICIONÁRIO DE AUTORES PAULISTAS. SÃO PAULO, 1954. RIBEIRO, JOSÉ JACINTO. CRONOLOGIA PAULISTA. SEGUNDO VOLUME. SÃO PAULO, 1981. SISSON, S.A. GALERIA DOS BRASILEIROS ILUSTRES. V. II, SÃO PAULO, 1948. TAUNAY, AFFONSO. GRANDES VULTOS DA INDEPENDÊNCIA BRASILEIRA. CIA. MELHORAMENTO DE SÃO PAULO, 1922. ILUSTRAÇÃO: SISSON, SEBASTIÃO AUGUSTO. GALERIA DOS BRASILEIROS ILUSTRES. SÃO PAULO, MARTINS, 1948.



SENADOR: FRANCISCO DE SÁ TINOCO

(SÁ TINOCO)

ESTADO: RIO DE JANEIRO

SEGUNDA REPÚBLICA

MANDATOS ELETIVOS E SIMILARES

PREFEITO							RJ	ITAPERUNA
SENADOR	17	03	1947	31	01	1951	RJ	
SENADOR	18	03	1951	05	08	1958	RJ	
DEPUTADO FEDERAL	09	09	1959	09	11	1959	RJ	
DEPUTADO FEDERAL	06	02	1961	13	03	1961	RJ	

TOTAL DE MANDATOS: 5

TOTAL DE ANOS: 11

SUPLENTES

JOSÉ MOREIRA BASTOS FILHO

PARTIDOS POLÍTICOS

PARTIDO SOCIAL DEMOCRÁTICO	PSD	1947	1958
PARTIDO SOCIAL PROGRESSISTA			
ALIANÇA POPULAR NACIONALISTA		1959	1961

CARGOS PÚBLICOS EXERCIDOS

MINISTRO DO TRIBUNAL DE CONTAS DO ESTADO DO RIO DE JANEIRO.	RJ	1958
---	----	------

OUTROS DADOS POLÍTICOS

NATURAL DE ITAPERUNA, RIO DE JANEIRO. ALÍ, ATUOU POLITICAMENTE ATÉ ALCANÇAR GRANDE INFLUÊNCIA EM TODO NORTE FLUMINENSE. FOI FUNDADOR E PRIMEIRO PRESIDENTE DA ASSOCIAÇÃO RURAL DE ITAPERUNA, FUNDADOR DE SUA COOPERATIVA AGROPECUÁRIA, BEM COMO DA ASSOCIAÇÃO COMERCIAL. ELEGEU-SE SENADOR PELO RIO DE JANEIRO, EM 1947, PREENCHENDO A TERCEIRA CADEIRA

OUTROS DADOS POLÍTICOS

PARA A REPRESENTAÇÃO FLUMINENSE. FOI REELEITO EM 1958, PELA COLIGAÇÃO PSD-PTB. NO SENADO, FEZ PARTE DAS COMISSÕES DE SEGURANÇA NACIONAL, ESPECIAL DE REFORMA CONSTITUCIONAL, DE SERVIÇO PÚBLICO, ECONOMIA E DA DE AGRICULTURA. RENUNCIOU AO MANDATO EM 05-08-58 PARA ASSUMIR CARGO DE MINISTRO DE TRIBUNAL DE CONTAS. CANDIDATOU-SE A DEPUTADO PELO PSD E ALIANÇA POPULAR NACIONALISTA. TORNOU-SE SUPLENTE DE DEPUTADO. DE ORIGEM HUMILDE, QUANDO JOVEM FOI LENHADOR, COMO SEU PAI E, QUANDO SENADOR, SE ORGULHAVA DE SUAS MÃOS CALEJADAS. EURICO DUTRA A QUEM ERA MUITO LIGADO, CHAMAVA-O DE 'LINCOLN' DO VALE DO RIO MURIAÉ, EM REFERÊNCIA À SUA EXPERIÊNCIA COMO LENHADOR.

INFORMAÇÕES PESSOAIS

DATA NASCIMENTO: 11 10 1908 LOCAL: ITAPERUNA - RJ
 DATA FALECIMENTO: 12 07 1965 LOCAL: SÃO PAULO - SP
 SEXO: MASCULINO RELIGIÃO: INSTRUÇÃO:

PROFISSÕES EXERCIDAS

AGROPECUARISTA

ATIVIDADE PRINCIPAL

AGROPECUÁRIA

INFORMAÇÕES FAMILIARES

FAMÍLIA PREEMINENTE: FORTUNA PESSOAL: C
 NOME DO CONJUGE: MARIA EGLANTINA CONCEIÇÃO FERRAZ TINOCO

FILIAÇÃO

NOME DA MÃE: ARMINDA TINOCO LACERDA
 NOME DO PAI: REINALDO TINOCO LACERDA

REFERÊNCIAS BIBLIOGRÁFICAS

DADOS BIOGRÁFICOS DOS SENADORES, PERÍODO DE 1946 A 1978. BRASÍLIA, SENADO FEDERAL, 1981. P. 177. REPERTÓRIO BIOGRÁFICO DOS SENHORES DEPUTADOS, ABRANGENDO O PERÍODO DE 1946-67. BRASÍLIA, CÂMARA DOS DEPUTADOS, 1981. P. 608. ANAIS DO SENADO. JULHO DE 1965. SESSÃO XC. A CVI. SENADO FEDERAL, 1985. PP.368 - 371. ILUSTRAÇÃO: ARQUIVO DA SUBSECRETARIA DE PESSOAL DO SENADO FEDERAL.

SENADOR: FRANCISCO DE SALES TORRES HOMEM

VISCONDE DE INHOMIRIM

ESTADO: RIO GRANDE DO NORTE

IMPÉRIO

MANDATOS ELETIVOS E SIMILARES

DEPUTADO CONSTITUINTE	01 01 1845	18 09 1847	MG
DEPUTADO CONSTITUINTE	03 05 1848	05 10 1848	RJ
DEPUTADO CONSTITUINTE	03 05 1857	16 09 1860	RJ
DEPUTADO CONSTITUINTE	03 05 1861	12 05 1863	RJ
SENADOR	20 06 1870	03 06 1876	RN

TOTAL DE MANDATOS: 4

TOTAL DE ANOS: 17

PARTIDOS POLÍTICOS

PARTIDO LIBERAL	PLIB	
PARTIDO CONSERVADOR	PCI	1853

CARGOS PÚBLICOS EXERCIDOS

SECRETÁRIO DA LEGAÇÃO E ENCARREGADO DE NEGÓCIOS NA FRANÇA	1833	
MINISTRO DA FAZENDA	1858	1871
CONSELHEIRO DE ESTADO	1866	
PRESIDENTE DO BANCO DO BRASIL	1866	

OUTROS DADOS POLÍTICOS

PROPRIETÁRIO, FUNDADOR E REDATOR, DE 1836 A 1838, DO JORNAL DOS DEBATES POLÍTICOS E LITERÁRIOS. COLABOROU NO 'INDEPENDENTE', 1831-33, NO 'NICTHEROY', IMPRESSO EM PARIS, 1836, 'NA AURORA FLUMINENSE', NO 'DESPERTADO' 1839-41, NO 'MAIORISTA', 1840-42, NO 'MINERVA BRASILIENSE' NO 'JORNAL DO COMÉRCIO' E NO 'CORREIO MERCANTIL'. LIBERAL LIGADO A EVARISTO DA VEIGA, FEZ OPOSIÇÃO (1836-37) A DIOGO FEIJÓ, MAS COMBATEU SISTEMATICAMENTE OS CONSERVADORES. AO FINAL DA

OUTROS DADOS POLÍTICOS

REVOLUÇÃO PRAEIRA, ESCREVEU SOB O PSEUDÔNIMO DE 'TIMANDRO', O FAMOSO 'LIBELO DO POVO', 1849, ATAQUE VIOLENTO AO IMPERIALISMO. APOIOU O GOVERNO DE CONCILIAÇÃO DE MARQUÊS DE PARANÁ, 1853, PASSANDO PARA O PARTIDO CONSERVADOR. DEFENSOR DA LEI DO VENTRE LIVRE. AUTOR DE INFLAMADO DISCURSO SOBRE O ELEMENTO SERVIL. REDATOR DO JORNAL 'AURORA FLUMINENSE'.

INFORMAÇÕES PESSOAIS

DATA NASCIMENTO: 29 01 1812 LOCAL: RIO DE JANEIRO - RJ
 DATA FALECIMENTO: 03 06 1876 LOCAL: PARIS - FRANÇA
 SEXO: MASCULINO RELIGIÃO: CATÓLICA INSTRUÇÃO: SUPERIOR

ESCOLARIDADE

DIREITO FACULDADE DE DIREITO PARIS - FRANÇA
 MEDICINA FACULDADE DE MEDICINA RIO DE JANEIRO 1832

PROFISSÕES EXERCIDAS

JORNALISTA, COMERCIANTE, PROFESSOR, DIPLOMATA, ADVOGADO E MÉDICO.

ATIVIDADE PRINCIPAL

JORNALISMO

INFORMAÇÕES FAMILIARES

FAMÍLIA PREEMINENTE: SIM FORTUNA PESSOAL: A
 NOME DO CONJUGE: ISABEL ALVES MACHADO
 NOME DA FAMÍLIA: BERNARDINO ALVES MACHADO
 DATA DO CASAMENTO: 1846 LOCAL: RIO DE JANEIRO - RJ

FILIAÇÃO

NOME DA MÃE: MARIA PATRÍCIA
 NOME DO PAI: APOLINÁRIO TORRES HOMEM

OBRAS PUBLICADAS

LIBELLO DO POVO. TIP. DA NAÇÃO, LISBOA, 1856, 138 P.

REFERÊNCIAS BIBLIOGRÁFICAS

FRANCISCO DE SALES TORRES HOMEM E O LIBELLO DO POVO; JUSTINIANO JOSÉ DA ROCHA E AÇÃO; REAÇÃO; TRANSAÇÃO; ANTONIO FERREIRA VIANA E A CONFERÊNCIA DOS DIVINOS. S.P. COMPANHIA EDITORA NAC., 1956, 227 P. BRASILIANA. BLAKE, SACRAMENTO. DICIONÁRIO BIBLIOGRÁFICO BRASILEIRO. V. II. PP. 114-1. BRANCO, RIO. EFEMÉRIDES BRASILEIRAS. PP. 46, 312. MAGALHÃES JR, RAIMUNDO. TRÊS PANFLETÁRIOS DO SEGUNDO REINADO. RJ.

REFERÊNCIAS BIBLIOGRÁFICAS

VIANA, HÉLIO. VULTOS DO IMPÉRIO. PP. 115-114. LYRA, A. TAVARES DE. OS MINISTROS DE ESTADO DA INDEPENDÊNCIA À REPÚBLICA. RIHGD V. CXCI. PP. 41-2. GALVÃO, RAMIZ. CATÁLOGO DA EXPOSIÇÃO DE HISTÓRIA DO BRASIL. MACEDO, J. M. DE. SUPLEMENTO DO ANO BIBLIOGRÁFICO BRASILEIRO DE J. M. MACEDO. MELLO, TEIXEIRA DE. EFEMÉRIDES NACIONAIS V. I. PP. 335-6. PEREIRA ALBINO DOS SANTOS. TIPOS POLÍTICOS. V. I-V. GALERIA NACIONAL. FASC. 2. PP. 142-3. NOGUEIRA, OCTACIANO E FIRMO, JOÃO SERENO. PARLAMENTARES DO IMPÉRIO. ILUSTRAÇÃO: MINISTÉRIO DA FAZENDA. MINISTROS DA FAZENDA DE 1822 A 1972. RIO DE JANEIRO, 1972. P. 281.

SENADOR: FRANCISCO DE SALLES MEIRA E SÁ

(MEIRA E SÁ)

ESTADO: RIO GRANDE DO NORTE

PRIMEIRA REPÚBLICA



HANDATOS ELETIVOS E SIMILARES

DEPUTADO ESTADUAL	1891				RN
VICE-GOVERNADOR	1896			1900	RN
SENADOR	25 06 1907	26 04 1909			RN
SENADOR	26 04 1909	04 01 1910			RN

TOTAL DE MANDATOS: 3

TOTAL DE ANOS: 10

PARTIDOS POLÍTICOS

PARTIDO REPUBLICANO FEDERAL PRF

CARGOS PÚBLICOS EXERCIDOS

CHEFE DE POLÍCIA	RN	1892	1895
PROMOTOR E JUIZ MUNICIPAL	RN		
DESEMBARGADOR	RN	1895	1907
MEMBRO DO TRIBUNAL SUPERIOR (PRESIDENTE)	RN		
JUIZ FEDERAL	RN	1910	1920

OUTROS DADOS POLÍTICOS

FUNDADOR E DIRETOR DO COLÉGIO SÃO FRANCISCO DE SALES, EM CEARÁ- MIRIM - RN. CRIOU O POPULAR INSTITUTO LITERÁRIO. CHEFIU A CAMPANHA ABOLICIONISTA CRIANDO O JORNAL 'A LIBERTADORA' DE CEARÁ-MIRIM. ELEITO SENADOR NA VAGA DE JOSÉ BERNARDO, REELEITO (1909), RENUNCIU AO MANDATO (1910) DANDO A VAGA A AUGUSTO LYRA TAVARES. NO SENADO, FOI PRESIDENTE DA COMISSÃO DE JUSTIÇA E LEGISLAÇÃO. FOI PRESIDENTE DO INSTITUTO DE PROTEÇÃO À INFÂNCIA E DA LIGA DE ENSINO. MEMBRO FUNDADOR DO INSTITUTO HISTÓRICO E GEOGRÁFICO DO RIO GRANDE DO NORTE.

INFORMAÇÕES PESSOAIS

DATA NASCIMENTO: 29 01 1856 LOCAL: SOUZA - PB
 DATA FALECIMENTO: 15 12 1928 LOCAL: NATAL - RN
 SEXO: MASCULINO RELIGIÃO: CATÓLICA INSTRUÇÃO: SUPERIOR

ESCOLARIDADE

SECUNDÁRIO COLÉGIO SÃO BERNARDO RECIFE - PE
 SUPERIOR, DIREITO FACULDADE DE DIREITO RECIFE - PE 1878

PROFISSÕES EXERCIDAS

ADVOGADO, MAGISTRADO E PROFESSOR.

ATIVIDADE PRINCIPAL

MAGISTRATURA

INFORMAÇÕES FAMILIARES

FAMÍLIA PREEMINENTE: SIM FORTUNA PESSOAL: A
 NOME DO CONJUGE: MARIA PACHECO MEIRA SÁ
 NOME DA FAMÍLIA: JOÃO SECUNDINO PEREIRA PACHECO
 DATA DO CASAMENTO: 28 01 1887 LOCAL: CEARÁ-MIRIM - RN

FILIAÇÃO

NOME DA MÃE: MARIA JOAQUINA DE ALBUQUERQUE E SÁ
 NOME DO PAI: OLYNTHO JOSÉ MEIRA

OUTROS DADOS FAMILIARES

SEU PAI FOI PRESIDENTE DO RIO GRANDE DO NORTE. ERA DA FAMÍLIA MEIRA VASCONCELOS E SUA MÃE DA FAMÍLIA CORREIA DE SÁ.

OBRAS PUBLICADAS

O SÁCULO. RECIFE, 1877-78. INSTRUÇÃO POPULAR. RECIFE, TYPOGRAFIA APOLLO, 1883. A ESCOLA E AS CONQUISTAS DO SÉCULO (VERSOS). RECIFE, TYPOGRAFIA MIRANDA, 1886. A ESCOLA CEARÁ-MIRIM. TYPOGRAFIA ECONÔMICA, 1886-87. UNIDADE DO DIREITO PRIVADO. NATAL, 1912. TYPOGRAFIA DO INSTITUTO HISTÓRICO. RELATÓRIOS SOBRE AS THESES I E II DO QUESTIONÁRIO DE DIREITO PÚBLICO NO CONGRESSO JURÍDICO AMERICANO DO RIO, EM 1900, COMO REPRESENTANTE DO SUPERIOR TRIBUNAL DE JUSTIÇA DO RIO GRANDE DO NORTE. RIO, IMPRENSA NACIONAL, 1900. CONFERÊNCIA SOBRE O SÁBIO JURISCONSULTO DR. AUGUSTO TEIXEIRA DE FREITAS. NATAL, TYPOGRAFIA D'A REPÚBLICA, 1900. SIMPLES NOTAS DO LAUDO DO CONSELHEIRO LAFAYETTE NA QUESTÃO DE LIMITES ENTRE O ESTADO DO RIO GRANDE DO NORTE E DO CEARÁ. NATAL, TYPOGRAFIA D'A REPÚBLICA, 1902. RECURSO EXTRAORDINÁRIO. (MISSIVA AO EXMO. DR. AMARO CAVALCANTI). NATAL, TYPOGRAFIA DE A. LEITE, 1911. ECOS DO SERTÃO: ESTRADA DE FERRO MOSSORÓ. SÃO FRANCISCO, NATAL. 1912. TYPOGRAFIA D'A REPÚBLICA. O

OBRAS PUBLICADAS

DIREITO INVERTIDO. 1914. TYPOGRAFIA D'A REPÚBLICA, NATAL. ESTUDOS ECONÔMICOS (SOBRE AS TARIFAS DA ESTRADA DE FERRO CENTRAL DO RIO GRANDE DO NORTE). NATAL, TYPOGRAFIA D'A REPÚBLICA, 1913. RELATÓRIOS DIVERSOS COMO PRESIDENTE DO SUPERIOR TRIBUNAL DE JUSTIÇA E COMO CHEFE DE POLÍCIA. CULTO CÍVICO (CONFERÊNCIAS). NATAL. ATELIER TIPOGRÁFICO, 1917. DISCURSOS E PARECERES COMO RELATOR DA COMISSÃO DE LEGISLAÇÃO E JUSTIÇA DO SENADO FEDERAL. AINDA POSSUI INÉDITOS OS SEGUINTE TRABALHOS: A INSTRUÇÃO PROFISSIONAL. ESTUDOS DE DIREITO CONSTITUCIONAL. ESTUDOS JURÍDICOS. O DIREITO APLICADO. ATRAVÉS DO SENADO FEDERAL. TRABALHOS. A SALVAÇÃO. O ANALFABETISMO. A INSTRUÇÃO PROFISSIONAL E CÍVICA.

REFERÊNCIAS BIBLIOGRÁFICAS

MEDEIROS, JOSÉ AUGUSTO BEZERRA. O RIO GRANDE DO NORTE NO SENADO DA REPÚBLICA. BRASÍLIA, 1988. P. 71. REVISTA DO INSTITUTO HISTÓRICO E GEOGRÁFICO DO RIO GRANDE DO NORTE. V. LV, P. 33. ABRANCHES, DUNSHEE DE. GOVERNOS E CONGRESSOS DA REPÚBLICA DOS ESTADOS UNIDOS DO BRASIL. ENCICLOPÉDIA DELTA LAROUSSE. ILUSTRAÇÃO: REVISTA FON FON DE 14.09.1987. P. 21. BIBLIOTECA NACIONAL SERVIÇO DE MICROFILMAGEM.



SENADOR: FRANCISCO DE SOUZA PARAÍSO

ESTADO: BAHIA

IMPÉRIO

MANDATOS ELETIVOS E SIMILARES

DEPUTADO FEDERAL	03	05	1831	06	10	1833	BA
PRESIDENTE DE PROVÍNCIA	26	03	1836	15	11	1837	BA
SENADOR	28	04	1838	12	05	1843	BA

TOTAL DE MANDATOS: 3

TOTAL DE ANOS: 10

PARTIDOS POLÍTICOS

PARTIDO CONSERVADOR PCI

CARGOS PÚBLICOS EXERCIDOS

JUIZ DE FORA DE VILA DE PENEDO		1819	
JUIZ DE FORA NA PARAÍBA DO NORTE	PB	1820	
PROVEDOR DA FAZENDA, DOS DEFUNTOS E AUSENTES, RESÍDUOS E CAPELAS NA PARAÍBA DO NORTE	PB	1820	1826
OUVIDOR DA COMARCA DE ILHÉUS, NA BAHIA	BA	1826	1830
PROVEDOR DA SANTA CASA DE MISERICÓRDIA DA BAHIA	BA	1836	1837
DESEMBARGADOR DO TRIBUNAL DA RELAÇÃO DA BAHIA	BA	1836	1837
	BA	1830	

OUTROS DADOS POLÍTICOS

VOTOU CONTRA A DENÚNCIA DE DIOGO FEIJÓ (1832). ASSINOU, COM FEIJÓ, O PROJETO SOBRE CURSOS DE ESTUDOS ELEMENTARES (1839). PEDIU PREFERÊNCIA PARA O PROJETO DE INTERPRETAÇÃO DO ATO ADICIONAL (1839). VOTOU CONTRA A MAIORIDADE DE D. PEDRO II (1840). CRIOU A ESCOLA NORMAL. DURANTE SEU GOVERNO, NA BAHIA, OCORREU A SABINADA E A FUGA DE BENTO GONÇALVES

OUTROS DADOS POLÍTICOS

DA CADEIA.

INFORMAÇÕES PESSOAIS

DATA NASCIMENTO: 1793 LOCAL: SALVADOR - BA
 DATA FALECIMENTO: 12 05 1843 LOCAL: RIO DE JANEIRO - RJ
 SEXO: MASCULINO RELIGIÃO: CATÓLICA INSTRUÇÃO: SUPERIOR

ESCOLARIDADE

SUPERIOR, DIREITO	UNIVERSIDADE DE	PORTUGAL	1813 1818
	COIMBRA		

PROFISSÕES EXERCIDAS

FUNCIONÁRIO PÚBLICO

ATIVIDADE PRINCIPAL

MAGISTRATURA

INFORMAÇÕES FAMILIARES

FAMÍLIA PREEMINENTE: SIM FORTUNA PESSOAL: A
 NOME DO CONJUGE: ROSA DA CRUZ PARAÍSO
 NOME DA FAMÍLIA: JOSÉ PEDRO DA CRUZ
 DATA DO CASAMENTO: 01 08 1832 LOCAL: SALVADOR - BA

FILIAÇÃO

NOME DA MÃE: ANNA DO SACRAMENTO PARAÍSO
 NOME DO PAI: FRANCISCO DE SOUZA PARAÍSO

REFERÊNCIAS BIBLIOGRÁFICAS

WILDBERGER, ARNOLD. OS PRESIDENTES DA PROVÍNCIA DA BAHIA. BLAKE, SACRAMENTO. V. III. ARQUIVO DA DIOCESE. SALVADOR. ESTUDANTES BRASILEIROS NA UNIVERSIDADE DE COIMBRA: ANAIS DA BIBLIOTECA NACIONAL DO RIO DE JANEIRO - LXII. P. 224. NÚMERO 621. ARQUIVO PÚBLICO NACIONAL.

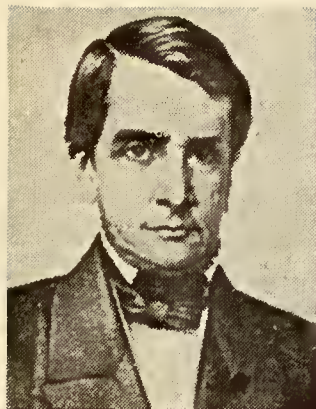

SENADOR: FRANCISCO DIOGO PEREIRA DE
VASCONCELOS

ESTADO: MINAS GERAIS
 IMPÉRIO

MANDATOS ELETIVOS E SIMILARES

DEPUTADO PROVINCIAL		1848		1842	MG	
DEPUTADO GERAL	01	01	1843	24	05	1844 MG
DEPUTADO GERAL	01	08	1846	01	08	1847 MG
DEPUTADO GERAL	03	05	1848	05	10	1848 MG
DEPUTADO GERAL	01	01	1850	04	09	1852 MG
DEPUTADO GERAL	03	05	1853	12	09	1854 MG
SEGUNDO E PRIMEIRO VICE- PRESIDENTE DE MINAS GERAIS	22	10	1853	01	02	1856 MG
PRESIDENTE DA PROVÍNCIA DE MINAS GERAIS	22	10	1853	01	02	1856 MG
PRESIDENTE DA PROVÍNCIA DE SÃO PAULO	29	04	1856	26	09	1857 SP
DEPUTADO GERAL	03	05	1857	13	09	1857 MG
SENADOR	01	05	1858	31	03	1863 MG
PRESIDENTE DA PROVÍNCIA DE MINAS GERAIS	09	12	1858	31	03	1863 MG

PRIMEIRO DI

TOTAL DE MANDATOS: 12
 TOTAL DE ANOS: 16

CARGOS PÚBLICOS EXERCIDOS

JUIZ MUNICIPAL E DE ÓRFÃOS DE OURO PRETO	MG	1836	
JUIZ DE DIREITO SUBSTITUTO DE PARAIBUNA	MG		
JUIZ DE DIREITO DE RIO DAS MORTES	MG	1839	
CHEFE DE POLÍCIA DE MINAS GERAIS	MG	1842	1844
JUIZ DE DIREITO DA SEGUNDA VARA DO CRIME DE BELÉM	PA	1844	
CHEFE DE POLÍCIA DA CORTE DO IMPÉRIO	RJ	1850	1853
MINISTRO DA JUSTIÇA DO DÉCIMO TERCEIRO GABINETE DO SEGUNDO IMPÉRIO, O DE 4 DE			

CARGOS PÚBLICOS EXERCIDOS

MAIO DE 1857

1857 1858

OUTROS DADOS POLÍTICOS

EXERCEU A MAGISTRATURA EM DIFERENTES COMARCAS DE MINAS GERAIS, INICIANDO SUA CARREIRA POLÍTICA COMO DEPUTADO PROVINCIAL. FOI AJUDADO NA CARREIRA POLÍTICA PELO IRMÃO BERNARDO. FOI PRESIDENTE DA ASSEMBLÉIA PROVINCIAL DE MINAS GERAIS. MINISTRO DO DÉCIMO TERCEIRO GABINETE DO SEGUNDO IMPÉRIO PRESIDIDO PELO MARQUÊS DE OLINDA. FOI PRESIDENTE DA PROVÍNCIA DE MINAS GERAIS, PELA SEGUNDA VEZ, EM 1862, POUCOS MESES ANTES DO SEU FALECIMENTO.

CONDECORAÇÕES RECEBIDAS

COMENDADOR DA ORDEM DE CRISTO E OFICIAL DA ORDEM DA ROSA

INFORMAÇÕES PESSOAIS

DATA NASCIMENTO: 28 12 1812 LOCAL: OURO PRETO - MG
 DATA FALECIMENTO: 03 03 1863 LOCAL: RIO DE JANEIRO - RJ
 SEXO: MASCULINO RELIGIÃO: CATÓLICA INSTRUÇÃO: SUPERIOR

ESCOLARIDADE

SECUNDÁRIO		OURO PRETO - MG
DIREITO	FACULDADE DE DIREITO DE SÃO PAULO	SÃO PAULO - SP 1831 1835

PROFISSÕES EXERCIDAS

MAGISTRADO

ATIVIDADE PRINCIPAL

MAGISTRATURA

INFORMAÇÕES FAMILIARES

FAMÍLIA PREEMINENTE: SIM FORTUNA PESSOAL: A
 NOME DO CONJUGE: BERNARDA MALVINA DE VASCONCELOS
 DATA DO CASAMENTO: 27 08 1839 LOCAL: RIO DAS MORTES - MG

FILIAÇÃO

NOME DA MÃE: MARIA DO CARMO BARRADAS
 NOME DO PAI: DIOGO PEREIRA RIBEIRO DE VASCONCELOS

OUTROS DADOS FAMILIARES

IRMÃO DE BERNARDO PEREIRA DE VASCONCELOS, DEPUTADO GERAL, SENADOR, CONSELHEIRO DE ESTADO, FUNDADOR DO PARTIDO CONSERVADOR, MINISTRO,

OUTROS DADOS FAMILIARES

DIVERSAS VEZES, NO PERÍODO REGENCIAL. NETO, POR PARTE MATERNA, DE DR. JOÃO DE SOUZA BARRADAS E DE D. JACINTA MARIA DA FONSECA TAVOREDA E SILVA. NETO, POR PARTE PATERNA, DO CORONEL JERÔNIMO PEREIRA DE VASCONCELOS E D. ANA JACINTA DA NATIVIDADE.

REFERÊNCIAS BIBLIOGRÁFICAS

NOGUEIRA, OCTACIANO E FIRMO, JOÃO SERENO. PARLAMENTARES DO IMPÉRIO. SENADO FEDERAL, BRASÍLIA, 1979. 2 V. IL. (SENADO, CÂMARA, M. DA JUSTIÇA). MELLO, TEIXEIRA. EFEMÉRIDES NACIONAIS. VEIGA, JOSÉ PEDRO XAVIER DA. EFEMÉRIDES MINEIRAS. LYRA, A. TAVARES DE. INSTITUIÇÕES POLÍTICAS DO IMPÉRIO. SENADO FEDERAL, BRASÍLIA, 1979. 349 P. (SENADO, CÂMARA). SISSON, S. A. GALERIA DOS BRASILEIROS ILUSTRES. GALVÃO, RAMIZ. CATÁLOGO DA EXPOSIÇÃO DE HISTÓRIA DO BRASIL. MACEDO, J. M. ANO BIOGRÁFICO BRASILEIRO. REVISTA DO ARCHIVO PÚBLICO MINEIRO. ANO I, FASCÍCULO I, JANEIRO/MARÇO 1896. OURO PRETO, IMPRENSA OFICIAL DE MINAS GERAIS, 1896. ILUSTRAÇÃO: NOGUEIRA, OCTACIANO. PARLAMENTARES DO IMPÉRIO. BRASÍLIA, SENADO FEDERAL, 1973.



SENADOR: FRANCISCO DO REGO BARROS

CONDE DE BOA VISTA

ESTADO: PERNAMBUCO

IMPÉRIO

MANDATOS ELETIVOS E SIMILARES

DEPUTADO PROVINCIAL	1830	1852	
DEPUTADO GERAL	1830	1841	PE
PRESIDENTE DE PROVÍNCIA	1837	1844	PE
DEPUTADO GERAL	1850		PE
SENADOR	18 07 1850	04 10 1870	
PRESIDENTE DE PROVÍNCIA	1865	1867	RS

TOTAL DE MANDATOS: 6

TOTAL DE ANOS: 62

PARTIDOS POLÍTICOS

PARTIDO CONSERVADOR PCI

OUTROS DADOS POLÍTICOS

VOTOU CONTRA A COMPETÊNCIA EXCLUSIVA DA CÂMARA PARA EFETUAR A REFORMA CONSTITUCIONAL (1832). VOTOU CONTRA A DESTITUIÇÃO DE JOSÉ BONIFÁCIO DA TUTORIA DE D.PEDRO II E CONTRA A VITALICIEDADE DO SENADO.

INFORMAÇÕES PESSOAIS

DATA NASCIMENTO: 04 02 1802 LOCAL: SANTO AGOSTINHO - PE
 DATA FALECIMENTO: 04 10 1870 LOCAL: RECIFE - PE
 SEXO: MASCULINO RELIGIÃO: CATÓLICA INSTRUÇÃO: UNIVERSITÁRIO

ESCOLARIDADE

SUPERIOR: MATEMÁTICA UNIVERSIDADE DE PARIS - FRANÇA
 ESCOLA MILITAR

PROFISSÕES EXERCIDAS

MILITAR

ATIVIDADE PRINCIPAL

MILITAR E ADMINISTRAÇÃO

INFORMAÇÕES FAMILIARES

FAMÍLIA PREEMINENTE: SIM

FORTUNA PESSOAL: A

NOME DO CONJUGE: MARIA ANA CAVALCANTI

FILIAÇÃO

NOME DA MÃE: MARIANA FRANCISCA DE P.C. DE ALBUQUERQUE

NOME DO PAI: FRANCISCO DO REGO BARROS

REFERÊNCIAS BIBLIOGRÁFICAS

GUERRA, FLÁVIO. O CONDE DA BOA VISTA E O RECIFE. RECIFE, FUNDAÇÃO GUARARAPES, 1973. (CÂMARA). ENCICLOPÉDIA MIRADOR. V. 16, P. 8788. NOGUEIRA, OCTACIANO (E) FIRMO, JOÃO SERENO. PARLAMENTARES DO IMPÉRIO. BRASÍLIA, 1973. ILUSTRAÇÃO: BIBLIOTECA NACIONAL. SERVIÇO DE MICROFILMAGEM.



SENADOR: FRANCISCO DO REGO BARROS BARRETO

ESTADO: PERNAMBUCO

IMPÉRIO

MANDATOS ELETIVOS E SIMILARES

DEPUTADO PROVINCIAL
DEPUTADO GERAL
SENADOR

	1872	1873	PE
Ø9 Ø5	1871	18 11	1889 PE

PARTIDOS POLÍTICOS

PARTIDO CONSERVADOR

PCI

CARGOS PÚBLICOS EXERCIDOS

MINISTRO DA AGRICULTURA

1872 1873

OUTROS DADOS POLÍTICOS

MEMBRO DA OLIGARQUIA NORDESTINA DOS CAVALCANTI E REGO BARROS.
FAVORÁVEL À LEI DO VENTRE LIVRE, 1871.

INFORMAÇÕES PESSOAIS

DATA NASCIMENTO: 23 12 1825 LOCAL: JABOATÃO - PE
DATA FALECIMENTO: Ø1 Ø2 1918 LOCAL: RIO DE JANEIRO - RJ
SEXO: MASCULINO RELIGIÃO: CATÓLICA INSTRUÇÃO: UNIVERSITÁRIA

ESCOLARIDADE

SUPERIOR

ENGENHARIA

PROFISSÕES EXERCIDAS

ENGENHEIRO PROPRIETÁRIO RURAL

ATIVIDADE PRINCIPAL

ENGENHARIA

INFORMAÇÕES FAMILIARES

FAMÍLIA PREEMINENTE: III;

FORTUNA PESSOAL: A

FILIAÇÃO

NOME DA MÃE: ANA MARIA CAVALCANTI A. BARRETO

NOME DO PAI: INÁCIO DE BARROS BARRETO

OUTROS DADOS FAMILIARES

SEU PAI ERA COMENDADOR

OBRAS PUBLICADAS

PARECER E PROJETO DE LEI SOBRE O ELEMENTO SERVIL APRESENTADO PELA COMISSÃO ESPECIAL NOMEADA PELA CÂMARA DOS DEPUTADOS, EM 24 DE MAIO DE 1878. PUBLICADO EM 'ELEMENTO SERVIL: PARECER E PROJETO DE LEI'. RIO DE JANEIRO, 1878. TOMO I. PP. 5 A 78. RELATÓRIO APRESENTADO À ASSEMBLÉIA LEGISLATIVA NA PRIMEIRA SESSÃO DA DÉCIMA QUINTA LEGISLATURA, PELO MINISTRO E SECRETÁRIO DE ESTADO. RIO DE JANEIRO, 1872. IN FL. COM ANEXOS. BREVES CONSIDERAÇÕES SOBRE A VIA FÉRREA TRANSCONTINENTAL SUL AMERICANA. RIO DE JANEIRO, 1889.

REFERÊNCIAS BIBLIOGRÁFICAS

SACRAMENTO, BLAKE. DICIONÁRIO BIBLIOGRÁFICO BRASILEIRO. V. III. P. 182. RIO BRANCO. EFEMÉRIDES BRASILEIRAS. P. 149. VELHO SOBRINHO. DICIONÁRIO BRASILEIRO. V. II, P. 124. ILUSTRAÇÃO: BIBLIOTECA NACIONAL. SERVIÇO DE MICROFILMAGEM.

ATIVIDADE PRINCIPAL

SACERDÓCIO

INFORMAÇÕES FAMILIARES

NOME DO CONJUGE: SOLTEIRO

REFERÊNCIAS BIBLIOGRÁFICAS

O CLERO NO PARLAMENTO BRASILEIRO. SENADO DO IMPÉRIO. RIO DE JANEIRO, FUNDAÇÃO CASA RUI BARBOSA, SENADO FEDERAL, 1982. V. I. LYRA, A. TAVARES DE. O SENADO NO IMPÉRIO. RIHGB, V. CLIII, P. 250. TEIXEIRA DE MELO. EFEMÉRIDES NACIONAIS. V. I, P. 201.



SENADOR: FRANCISCO DUARTE FILHO

(DUARTE FILHO)

ESTADO: RIO GRANDE DO NORTE

SEGUNDA REPÚBLICA

MANDATOS ELETIVOS E SIMILARES

PREFEITO	1935	1936	RN	MOSSORÓ
SENADOR	01 02 1967 31	01 1973	RN	

TOTAL DE MANDATOS: 2
TOTAL DE ANOS: 8

SUPLENTES

LUIZ DE GONZAGA BARROS

PARTIDOS POLÍTICOS

PARTIDO POPULAR	PP
UNIÃO DEMOCRÁTICA NACIONAL	UDN
PARTIDO DEMOCRATA CRISTÃO	PDC
ALIANÇA RENOVADORA NACIONAL	ARENA

CARGOS PÚBLICOS EXERCIDOS

MÉDICO DE POLÍCIA ESTADUAL	
SECRETÁRIO DE SAÚDE E ASSISTÊNCIA SOCIAL	RN
SECRETÁRIO DE FINANÇAS (INTERINO)	RN
MÉDICO DO IAPTEC, IAPI E IAPC	

OUTROS DADOS POLÍTICOS

ORGANIZOU A RESISTÊNCIA À CONCENTRAÇÃO COMUNISTA, EM 1935, NO RIO GRANDE DO NORTE. PRESIDENTE DO DIRETÓRIO MUNICIPAL DA UDN. PRESIDENTE DO DIRETÓRIO ESTADUAL DO PDC. FUNDOU O HOPITAL DE CARIDADE DE MOSSORÓ. NO SENADO, FOI VICE-PRESIDENTE DA COMISSÃO DO POLÍGONO DAS SÉCAS; MEMBRO DAS COMISSÕES DE EDUCAÇÃO E CULTURA, DE SAÚDE E QUARTO

OUTROS DADOS POLÍTICOS

SECRETÁRIO DA MESA DIRETORA (1973). PARTICIPOU, COMO OBSERVADOR PARLAMENTAR, DA V REUNIÃO DO CONSELHO INTERAMERICANO CULTURAL DA OEA, EM MARACY (VENEZUELA) (1968).

INFORMAÇÕES PESSOAIS

DATA NASCIMENTO: 25 12 1905 LOCAL: MOSSORÓ - RN
 DATA FALECIMENTO: 21 09 1973 LOCAL: BRASÍLIA - DF
 SEXO: MASCULINO RELIGIÃO: CATÓLICA INSTRUÇÃO: SUPERIOR

ESCOLARIDADE

PRIMÁRIO	COLÉGIO SANTA LUZIA	MOSSORÓ - RN
SECUNDÁRIO	COLÉGIO SANTO ANTONIO	NATAL - RN
SUPERIOR, MEDICINA	FACULDADE DE MEDICINA	

PROFISSÕES EXERCIDAS

MÉDICO, AGROPECUARISTA

ATIVIDADE PRINCIPAL

MEDICINA

INFORMAÇÕES FAMILIARES

FAMÍLIA PREEMINENTE: SIM FORTUNA PESSOAL: A
 NOME DO CONJUGE: MARIA SALEN DUARTE
 NOME DA FAMÍLIA: ELIAS SALEN
 DATA DO CASAMENTO: 04 03 1931 LOCAL: MOSSORÓ - RN

FILIAÇÃO

NOME DA MÃE: MARIA VICENCIA DUARTE
 NOME DO PAI: FRANCISCO DUARTE FERREIRA

REFERÊNCIAS BIBLIOGRÁFICAS

MARIZ, DINARTE. 'IN MEMORIAM DO SENADOR FRANCISCO DUARTE FILHO'. BRASÍLIA, 1973. DADOS FORNECIDOS PELA ARENA. ANAIS DO SENADO. 2-10-1973. DCN DE 16-10-1973. ILUSTRAÇÃO: DADOS BIOGRÁFICOS DOS SENADORES DE 1975 A 1979. BRASÍLIA, SENADO FEDERAL, P. 75.



SENADOR: FRANCISCO DUARTE LIMA

(DUARTE LIMA)

ESTADO: PARAÍBA

SEGUNDA REPÚBLICA

MANDATOS ELETIVOS E SIMILARES

SENADOR 28 04 1936 10 11 1937

TOTAL DE MANDATOS: 1

TOTAL DE ANOS: 1

PARTIDOS POLÍTICOS

PARTIDO PROGRESSISTA DA PARAÍBA	PP	1933	1937
---------------------------------	----	------	------

OUTROS DADOS POLÍTICOS

FOI ELEITO SUPLENTE DE SENADOR, EM 1934. EXERCEU A SENATÓRIA NA VAGA DE JOSÉ AMÉRICO DE ALMEIDA QUE RENUNCIOU AO MANDATO EM NOVEMBRO DE 1935, PARA ASSUMIR O CARGO DE MINISTRO DO TRIBUNAL DE CONTAS DA UNIÃO. NO SENADO, FOI MEMBRO DA COMISSÃO DE COORDENAÇÃO DE PODERES.



SENADOR: FRANCISCO FLORES DA CUNHA

(FLORES DA CUNHA)

ESTADO: RIO GRANDE DO SUL

SEGUNDA REPÚBLICA

MANDATOS ELETIVOS E SIMILARES

SENADOR	01 05 1935	10 11 1935	RS	
DEPUTADO FEDERAL	30 05 1930	23 10 1930	RS	
PREFEITO			RS	QUARAI
PREFEITO			RS	SANTANA DO
DEPUTADO ESTADUAL	1905	1924	RS	

TOTAL DE MANDATOS: 2
TOTAL DE ANOS: 3

PARTIDOS POLÍTICOS

PARTIDO REPUBLICANO RIO-GRANDENSE			
UNIÃO DEMOCRÁTICA NACIONAL	UDN	1945	
PARTIDO REPUBLICANO LIBERAL	PRL	1932	1937

OUTROS DADOS POLÍTICOS

COMBATEU A REVOLTA DA ARMADA, VOLUNTÁRIO NO BATALHÃO 'BENJAMIN CONSTANT', AOS 17 ANOS. EM 1893, NA REVOLUÇÃO FEDERALISTA - RS, LUTOU AO LADO DO PRL. PARTICIPOU DA REVOLUÇÃO DE 1930, FERIDO EM 3/10/30. DIRIGIU O JORNAL 'O REPUBLICANO'. PRESIDENTE DE HONRA DA UDN.

INFORMAÇÕES PESSOAIS

DATA NASCIMENTO: 23 05 1875 LOCAL: SANTANA DO LIVRAMENTO - RS
DATA FALECIMENTO: 11 05 1964 LOCAL:
SEXO: MASCULINO RELIGIÃO: INSTRUÇÃO: SUPERIOR

ESCOLARIDADE

SUPERIOR ESCOLA DE FARMÁCIA

ESCOLARIDADE

DE OURO PRETO

OURO PRETO

1895

PROFISSÕES EXERCIDAS

AGRICULTOR, FARMACÊUTICO E JORNALISTA

ATIVIDADE PRINCIPAL

AGRICULTURA E JORNALISMO

INFORMAÇÕES FAMILIARES

NOME DO CONJUGE: FRANCISCA CHAVES FLORES DA CUNHA

FILIAÇÃO

NOME DA MÃE: EVARISTA FLORES DA CUNHA

NOME DO PAI: MIGUEL LUÍS FLORES DA CUNHA

OUTROS DADOS FAMILIARES

IRMÃO DE JOSÃ ANTÔNIO FLORES DA CUNHA, TAMBÉM SENADOR E FUNDADOR DO PRL

REFERÊNCIAS BIBLIOGRÁFICAS

HILTON, RONALD. WHO'S WHO IM LATIN AMERICA. PART VI, BRAZIL. STANFORD. CALIFORNIA, STANFORD UNIVERSITY PRESS, 1948. TERCEIRA EDIÇÃO. P. 93. CAGGIANI, IVO. VULTOS DE SANT'ANNA. S. DO LIVRAMENTO, ED. FOLHA POPULAR, 1967. PP. 11-12. CAGGIANI, IVO. MUNICÍPIO DE LIVRAMENTO (HISTÓRIA). S. DO LIVRAMENTO S/ED. 1952. P. 112. ILUSTRAÇÃO: ARQUIVO DA SUBSECRETARIA DE PESSOAL DO SENADO FEDERAL.



SENADOR: FRANCISCO GÊ ACAIABA DE MONTEZUMA

VISCONDE DE JEQUITINHONHA

ESTADO: BAHIA

IMPÉRIO

MANDATOS ELETIVOS E SIMILARES

VEREADOR							
DEPUTADO PROVINCIAL							
DEPUTADO CONSTITUINTE							
DEPUTADO GERAL	03	05	1823	11	11	1823	BA
DEPUTADO GERAL			1831			1833	BA
DEPUTADO GERAL	03	05	1838	21	11	1841	BA
SENADOR	06	05	1851	15	02	1870	

TOTAL DE MANDATOS: 6

TOTAL DE ANOS: 18

PARTIDOS POLÍTICOS

PARTIDO LIBERAL PLIB

CARGOS PÚBLICOS EXERCIDOS

MAGISTRADO			
DIPLOMATA			
CONSELHEIRO DE ESTADO			1850
PRESIDENTE DO BANCO DO BRASIL			
MINISTRO DA JUSTIÇA	16-5-1837-18-9-1837		1837 1837
MINISTRO DOS ESTRANGEIROS			1837 1840

OUTROS DADOS POLÍTICOS

SEU NOME, ATÉ 1822, ERA FRANCISCO GOMES BRANDÃO. PUBLICOU, NA BAHIA, O JORNAL 'DIÁRIO CONSTITUCIONAL', QUE PASSOU A SE CHAMAR 'O CONSTITUCIONAL' (1821 A 1822). DEPORTADO PARA A FRANÇA, JUNTAMENTE COM JOSÉ BONIFÁCIO E SEUS IRMÃOS, APÓS A DISSOLUÇÃO DA ASSEMBLÉIA CONSTITUINTE DE 1823. RETORNOU AO BRASIL (1830). UM DOS FUNDADORES DO INGB, É UM DOS FUNDADORES E PRESIDENTE HONORÁRIO DO INSTITUTO DA

OUTROS DADOS POLÍTICOS

ORDEN DOS ADVOGADOS DO BRASIL. LIBERAL EXALTADO APÓS A ABDICAÇÃO, TORNOU-SE CARAMURU E, A SEGUIR, NOVAMENTE LIBERAL, COM FEIJÓ E CONTRA ARAÚJO LIMA, VOTOU A FAVOR DA VITALICIDADE DO SENADO (1832). VOTOU CONTRA A LEI DE INTERPRETAÇÃO DO ATO ADICIONAL (1839). MAIORISTA, UM DOS FUNDADORES DO GOVERNO PROVISÓRIO DE CACHOEIRA (1822). CRIOU A SOCIEDADE SECRETA 'JARDINEIROS'. EM 1831, NA CÂMARA, PROPÔS A ABOLIÇÃO DO TRÁFICO NEGREIRO, INDEPENDENTE DE CONVENÇÕES DIPLOMÁTICAS. FOI UM DOS PRIMEIROS PARLAMENTARES, EM NOSSO PAÍS, A SE OPOR AOS IMPORTADORES DE ESCRAVOS AFRICANOS E, TEVE TAMBÉM, O MÉRITO DE SER UM DOS PRECURSORES DA PROPAGANDA ABOLICIONISTA. (RIO BRANCO, IN EFEMÉRIDES).

CONDECORAÇÕES RECEBIDAS

RECEBEU A COMENDA DO CRUZEIRO E REJEITOU O TÍTULO DE BARÃO DE CACHOEIRA.

INFORMAÇÕES PESSOAIS

DATA NASCIMENTO: 23 03 1794 LOCAL: SALVADOR - BA
 DATA FALECIMENTO: 15 02 1870 LOCAL: RIO DE JANEIRO - RJ
 SEXO: MASCULINO RELIGIÃO: INSTRUÇÃO: SUPERIOR

ESCOLARIDADE

SECUNDÁRIO	CONVENTO DOS FRANCISCANOS	SALVADOR-BA	
SUPERIOR, DIREITO	UNIVERSIDADE DE COIMBRA	PORTUGAL	1816 1821

PROFISSÕES EXERCIDAS

ADVOGADO, JORNALISTA, FUNCIONÁRIO PÚBLICO, DIPLOMATA

ATIVIDADE PRINCIPAL

JORNALISMO, MAGISTRATURA E ADVOCACIA

INFORMAÇÕES FAMILIARES

FAMÍLIA PREEMINENTE: FORTUNA PESSOAL: A
 NOME DO CONJUGE: MARIANA ANGÉLICA DE TOLEDO MARCONDES
 NOME DA FAMÍLIA: ANTÔNIO MARCONDES DE OLIVEIRA AMARAL
 DATA DO CASAMENTO: 07 10 1823 LOCAL: RIO DE JANEIRO

FILIAÇÃO

NOME DA MÃE: NARCIZA THEREZA DE JESUS BARRETO
 NOME DO PAI: MANOEL GOMES BRANDÃO

OBRAS PUBLICADAS

FINANÇAS NO BRASIL, RIO DE JANEIRO, LAEMMERT, 1865. (CÂMARA).
 PROTESTO DO SENADOR VISCONDE DE JEQUITINHONHA CONTRA A INTERVENÇÃO
 DOS ALIADOS NO SÍTIO E RENDIÇÃO NA CIDADE DE URUGUAIANA. 2 ED, RIO DE
 JANEIRO, LAEMMERT, 1865. 85 P. IL. ENCADERNADO COM: A OPPOSIÇÃO DE
 1831 A 1832 JUSTIFICADA OU OS CRIMES DA ADMINISTRAÇÃO ACTUAL.

REFERÊNCIAS BIBLIOGRÁFICAS

CONTRAPROTESTO FEITO POR UM BRASILEIRO EM RESPOSTA AO SR. VISCONDE DE
 JEQUITINHONHA RELATIVO À RENDIÇÃO URUGUAYANA. RJ. TIPOGRAFIA
 UNIVERSAL, LAEMMERT, 1865. 55 P. IMPUGNAÇÃO AO PROTESTO DO SR.
 VISCONDE DE JEQUITINHONHA RELATIVO À RENDIÇÃO DE URUGUAYANA. POR
 QUINTINO BOCAYUVA. RJ. TIPOGRAFIA PERSEVERANÇA, 1865. SEGUNDO
 CONTRAPROTESTO AO PROTESTO DO SR. SENADOR VISCONDE DE JEQUITINHONHA
 RELATIVAMENTE À INTERVENÇÃO DOS ALLIADOS NO SÍTIO E RENDIÇÃO DA VILLA
 DE URUGUAYANA POR UM EX-MINISTRO DE ESTADO. RJ. TIP. PAULO BRITO,
 1865. 19 P. (STF). BREVE ANÁLISE DOS PROTESTOS E CONTRAPROTESTOS
 RELATIVAMENTE À INTERVENÇÃO DOS ALLIADOS NO SÍTIO E RENDIÇÃO DA VILLA
 DE URUGUAYANA POR OUTRO LADO EX-MINISTRO DE ESTADO. RJ. TYP DE
 PINHEIRO E C. 1865. 38 P. FLORIANO, RAUL. MONTEZUMA NO FORO E NA
 VIDA. REVISTA DO INSTITUTO DA ORDEM DOS ADVOGADOS BRASILEIROS. RJ,
 1970-1971. ENCICLOPÉDIA MIRADOR. SOUZA, ANTÔNIO LOUZEIRO. BAHIANOS
 ILUSTRES. LYRA, A. TAVARES DE. OS MINISTROS DE ESTADO DA
 INDEPENDÊNCIA À REPÚBLICA. ILUSTRAÇÃO: NOGUEIRA, OCTACIANO.
 PARLAMENTARES DO IMPÉRIO. BRASÍLIA, SENADO FEDERAL, P. 297.

SENADOR: FRANCISCO GLICÉRIO CERQUEIRA LEITE

(FRANCISCO GLICÉRIO)

ESTADO: SÃO PAULO

PRIMEIRA REPÚBLICA



MANDATOS ELETIVOS E SIMILARES

DEPUTADO FEDERAL	03 05	1891	31	12	1893	SP
DEPUTADO FEDERAL	03 05	1894	31	12	1896	SP
DEPUTADO FEDERAL	03 05	1897	31	12	1899	SP
SENADOR		1902			1905	SP
SENADOR		1906			1914	SP
SENADOR	04 05	1915	12	04	1916	SP

TOTAL DE MANDATOS: 6

TOTAL DE ANOS: 24

PARTIDOS POLÍTICOS

PARTIDO LIBERAL DO IMPÉRIO	PLIB		
PARTIDO REPUBLICANO PAULISTA	PRP	1870	
PARTIDO REPUBLICANO FEDERAL	PRF	1893	1897
PARTIDO DA LAVOURA	PLA	1899	

CARGOS PÚBLICOS EXERCIDOS

MINISTRO DA AGRICULTURA	1890	1891
MINISTRO DAS OBRAS PÚBLICAS		

OUTROS DADOS POLÍTICOS

CONSTITUINTE DE 1891. PRESIDENTE DA CÂMARA DE DEPUTADOS. CHEFE DO PARTIDO REPUBLICANO DE SÃO PAULO (1881). GENERAL HONORÁRIO DO EXÉRCITO. TINHA POR COGNOME 'GENERAL DAS 21 BRIGADAS'. NÃO TERMINOU SEU CURSO DE DIREITO INICIADO NA FACULDADE DE DIREITO DE SÃO PAULO. CHEFE DO PARTIDO REPUBLICANO FEDERAL, DO QUAL FOI UM DOS FUNDADORES. NO SENADO, FOI MEMBRO DAS COMISSÕES DE COMÉRCIO, AGRICULTURA, INDÚSTRIA E ARTE, FINANÇAS E DE PODERES.

INFORMAÇÕES PESSOAIS

DATA NASCIMENTO: 15 08 1846 LOCAL: CAMPINAS - SP
 DATA FALECIMENTO: 12 04 1916 LOCAL: RIO DE JANEIRO
 SEXO: MASCULINO RELIGIÃO: INSTRUÇÃO: SECUNDÁRIA

ESCOLARIDADE

SECUNDÁRIO
 ADVOGADO
 PROVISIONADO

PROFISSÕES EXERCIDAS

ADVOGADO

ATIVIDADE PRINCIPAL

ADVOGADO PROVISIONADO

INFORMAÇÕES FAMILIARES

FAMÍLIA PREEMINENTE: FORTUNA PESSOAL: C
 NOME DO CONJUGE: ADELINA MASSON DE CERQUEIRA

REFERÊNCIAS BIBLIOGRÁFICAS

ABRANCHES, DUNSHEE DE. GOVERNOS E CONGRESSOS DA REPÚBLICA DOS ESTADOS UNIDOS DO BRASIL. V. I. SÃO PAULO, 1918. AMARAL, TANCREDO DO. HISTÓRIA DE SÃO PAULO. ALVES CIA EDITORES, SÃO PAULO, 1895. RIBEIRO, JOSÉ JACINTO. CRONOLOGIA PAULISTA. V. II. SÃO PAULO. 1901. LEITE, AURELIANO. HISTÓRIA DA CIVILIZAÇÃO PAULISTA. EDIÇÃO SARAIVA, 1954. OLIVEIRA, CAROLINA RENNO DE. BIOGRAFIAS DE PERSONALIDADES CÉLEBRES. LIVROS IRRADIANTES, SÃO PAULO, 1975. DEPUTADOS BRASILEIROS, 1826-1976. CÂMARA DOS DEPUTADOS. PALÁCIO DO CONGRESSO NACIONAL. BRASÍLIA. ILUSTRAÇÃO: CONSTITUINTES DE 1891. (QUADRO). GABINETE DO PRESIDENTE DO SENADO FEDERAL.



SENADOR: FRANCISCO GOMES DA ROCHA FAGUNDES

(ROCHA FAGUNDES)

ESTADO: RIO GRANDE DO NORTE

PRIMEIRA REPÚBLICA

MANDATOS ELETIVOS E SIMILARES

DEPUTADO PROVINCIAL	1884	1885	RN
SENADOR	28 84 1908 18 87 1908		RN

TOTAL DE MANDATOS: 2

TOTAL DE ANOS: 2

PARTIDOS POLÍTICOS

PARTIDO LIBERAL DO IMPÉRIO	PLIB
PARTIDO REPUBLICANO DO RIO GRANDE NORTE	

CARGOS PÚBLICOS EXERCIDOS

OFICIAL-MAIOR DA SECRETARIA DO GOVERNO DA PROVÍNCIA DO RIO GRANDE DO NORTE.	RN
---	----

OUTROS DADOS POLÍTICOS

DURANTE O IMPÉRIO, FOI ESTREMADO PARTIDÁRIO DO DR. AMARO CARNEIRO BEZERRA CAVALCANTI. NA REPÚBLICA, FILIOU-SE AO PARTIDO CHEFIADO POR PEDRO VELHO, DE QUEM FOI SEMPRE DEDICADO AMIGO. RENUNCIOU AO SEU MANDATO EM 1908 PARA ABRIR UMA VAGA A FIM DE SER ELEITO O SEU CORRELIGIONÁRIO, DR. FERREIRA CHAVES. SEU NOME NÃO CONSTA DE COMISSÕES DO SENADO. QUANDO PRESIDENTE DA CÂMARA MUNICIPAL DE NATAL, CONTRATOU FELIPE LEINHART, EM 1882, PARA O SERVIÇO DE ÁGUAS DA CAPITAL. PRESIDENTE DA CÂMARA MUNICIPAL DE NATAL - RN.

INFORMAÇÕES PESSOAIS

DATA NASCIMENTO: 18 83 1827	LOCAL: NATAL - RN
DATA FALECIMENTO: 28 89 1901	LOCAL: NATAL - RN

INFORMAÇÕES PESSOAIS

SEXO: MASCULINO RELIGIÃO: CATÓLICA

INSTRUÇÃO: SECUNDÁRIO

ESCOLARIDADESECUNDÁRIO -
HUMANIDADES

OLINDA - PE

PROFISSÕES EXERCIDAS

FUNCIONÁRIO PÚBLICO

ATIVIDADE PRINCIPAL

FUNCIONÁRIO PÚBLICO

INFORMAÇÕES FAMILIARES

FAMÍLIA PREEMINENTE: SIM

FORTUNA PESSOAL: B

FILIAÇÃONOME DA MÃE: FLORÊNCIA GOMES DE JESUS
NOME DO PAI: BARTOLOMEU DA ROCHA FAGUNDES**OUTROS DADOS FAMILIARES**DESCENDENTE DE IMPORTANTE FAMÍLIA LIBERAL. O PAI FOI 5 VEZES DEPUTADO
PROVINCIAL, 1838-39, 1840-41, 1842-43, 1844, 1845-47.**REFERÊNCIAS BIBLIOGRÁFICAS**CASCUDO, LUÍS CÂMARA. UMA HISTÓRIA DA ASSEMBLÃIA LEGISLATIVA DO RIO
GRANDE DO NORTE. FUNDAÇÃO JOSÉ AUGUSTO, 1972. P. 353. CASCUDO, LUÍS
CÂMARA. O LIVRO DAS VELHAS FIGURAS. V. I, IHG DO RIO GRANDE DO NORTE,
1974. P. 67. ANAIS DO SENADO, 25-09-1901.

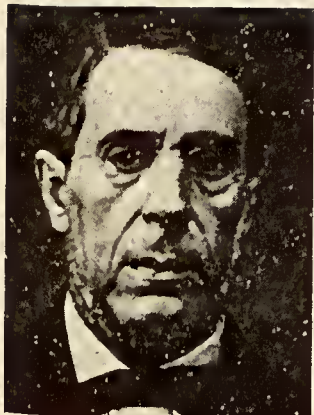

SENADOR: FRANCISCO GONÇALVES MARTINS

VISCONDE DE SÃO LOURENÇO

ESTADO: BAHIA

IMPÉRIO

MANDATOS ELETIVOS E SIMILARES

DEPUTADO GERAL	12	05	1834	15	10	1837	BA
DEPUTADO GERAL	03	05	1838	21	11	1841	BA
DEPUTADO GERAL	01	01	1843	24	05	1844	BA
DEPUTADO GERAL	01	01	1845	18	09	1847	BA
DEPUTADO GERAL	03	05	1848	05	10	1848	BA
PRESIDENTE DE PROVÍNCIA	12	10	1848	19	09	1852	BA
DEPUTADO FEDERAL	01	01	1850	30	04	1851	BA
SENADOR	10	03	1851	10	09	1872	BA
PRESIDENTE DE PROVÍNCIA			1868			1871	BA

TOTAL DE MANDATOS: 9

TOTAL DE ANOS: 42

PARTIDOS POLÍTICOS

PARTIDO CONSERVADOR

PCI

CARGOS PÚBLICOS EXERCIDOS

CHEFE DE POLÍCIA	BA		
JUIZ DE DIREITO	BA	1851	
MINISTRO DO IMPÉRIO		1852	1853
DESEMBARGADOR E MINISTRO DO SUPREMO			
TRIBUNAL DE JUSTIÇA		1868	1871

OUTROS DADOS POLÍTICOS

CONTRA A DESTITUIÇÃO DE JOSÉ BONIFÁCIO DA TUTORIA DE D. PEDRO II. A FAVOR DA LEI DE INTERPRETAÇÃO DO ATO ADICIONAL (1839). A FAVOR DA LEI DO VENTRE LIVRE. COMO MINISTRO DO IMPÉRIO, FOI RESPONSÁVEL PELA PRIMEIRA ESTRADA DE FERRO DO BRASIL E PELA NAVEGAÇÃO A VAPOR DO RIO

OUTROS DADOS POLÍTICOS

AMAZONAS.

INFORMAÇÕES PESSOAIS

DATA NASCIMENTO: 12 03 1887 LOCAL: SANTO AMARO - BA
 DATA FALECIMENTO: 10 09 1872 LOCAL: SALVADOR - BA
 SEXO: MASCULINO RELIGIÃO: CATÓLICA INSTRUÇÃO: SUPERIOR

ESCOLARIDADE

SECUNDÁRIO	SEMINÁRIO DE SORNACHE	PORTUGAL
SUPERIOR, DIREITO	UNIVERSIDADE DE COIMBRA	PORTUGAL
SUPERIOR, JORNALISMO	UNIVERSIDADE DE COIMBRA	PORTUGAL
SUPERIOR, MAGISTRATURA	UNIVERSIDADE DE COIMBRA	PORTUGAL

PROFISSÕES EXERCIDAS

FUNCIONÁRIO PÚBLICO, ADVOGADO, JORNALISTA

ATIVIDADE PRINCIPAL

MAGISTRATURA

INFORMAÇÕES FAMILIARES

FAMÍLIA PREEMINENTE: SIM FORTUNA PESSOAL: A
 NOME DO CONJUGE: MARIA DA CONCEIÇÃO PEÇANHA

FILIAÇÃO

NOME DA MÃE: MARIA JOAQUINA DO AMOR DIVINO
 NOME DO PAI: RAIMUNDO GONÇALVES MARTINS

OBRAS PUBLICADAS

ESCREVEU SOBRE POLÍTICA EM DIVERSOS JORNAIS. ENTRE DISCURSOS E TRABALHOS REFERENTES A CARGOS QUE OCUPOU, DESTACAM-SE: 'RELATÓRIO DO ESTADO DA FAZENDA PROVINCIAL DA BAHIA'. 1845; 'RELATÓRIO APRESENTADO À ASSEMBLÉIA GERAL LEGISLATIVA'. RJ, 1853.

REFERÊNCIAS BIBLIOGRÁFICAS

RIO BRANCO, EFEMÉRIDES BRASILEIRAS. LYRA, A. TAVARES DE. OS MINISTROS DE ESTADO DA INDEPENDÊNCIA À REPÚBLICA. ROMIZ, GALVÃO. CATÁLOGO DA EXPOSIÇÃO DE HISTÓRIA DO BRASIL. 7626, 7679, 19689. MACEDO, JOAQUIM MANOEL DE. ANO BIOGRÁFICO BRASILEIRO. V. III. PP. 49 A 54. MELLO, TEIXEIRA DE. EFEMÉRIDES NACIONAIS. V. II. P. 134. WILDBERGER, AROLD.

REFERÊNCIAS BIBLIOGRÁFICAS

OS PRESIDENTES DA PROVÍNCIA DA BAHIA. ENCICLOPÉDIA MIRADOR. ILUSTRAÇÃO: WILDBERG, ARNOLD. OS PRESIDENTES DA PROVÍNCIA DA BAHIA, EFETIVOS E INTERINOS; 1824 A 1889. SALVADOR, TIP. BENEDITINA, 1949.



SENADOR: FRANCISCO JOSÉ FURTADO

ESTADO: MARANHÃO

IMPÉRIO

MANDATOS ELETIVOS E SIMILARES

DEPUTADO GERAL	03	05	1848	05	10	1848	MA
PRESIDENTE DE PROVÍNCIA	11	11	1857	23	11	1860	AM
DEPUTADO GERAL	03	05	1861	12	05	1863	MA
DEPUTADO GERAL	01	01	1864	29	07	1864	MA
SENADOR	10	08	1864	23	07	1870	MA

TOTAL DE MANDATOS: 5

TOTAL DE ANOS: 13

PARTIDOS POLÍTICOS

PARTIDO LIBERAL

PLIB

CARGOS PÚBLICOS EXERCIDOS

MINISTRO DA JUSTIÇA		1862	1862
PRESIDENTE DO CONSELHO DE MINISTROS		1864	1865
MINISTRO DA JUSTIÇA		1864	1865
JUIZ MUNICIPAL DE CAXIAS	MA	1840	1841
JUIZ MUNICIPAL DE CAXIAS	MA	1846	1848
JUIZ DE DIREITO DE CAXIAS	MA	1848	
JUIZ DE DIREITO DE BELÉM, JUIZ DOS			
FEITOS DA FAZENDA E AUDITOR DA GUERRA	PA	1848	1856
JUIZ ESPECIAL DO COMÉRCIO DE SÃO LUIZ	MA	1856	1857

OUTROS DADOS POLÍTICOS

FOI ADVOGADO EM CAXIAS, MARANHÃO, TENDO SUBSEQUENTEMENTE ATUADO COMO JUIZ EM CAXIAS (MA), BELÉM (PA) E SÃO LUIS (MA). FOI PRESIDENTE DA PROVÍNCIA DO AMAZONAS (1857-1860). PRESIDIU A CÂMARA DOS DEPUTADOS (1863-1864). ESCOLHIDO SENADOR PELO MARANHÃO, ASSUMIU A PRESIDÊNCIA

OUTROS DADOS POLÍTICOS

DO CONSELHO E A PASTA DA JUSTIÇA NO GABINETE DE 1864. PRESIDIA O CONSELHO QUANDO FOI DECLARADA A GUERRA DO PARAGUAI, NÃO TENDO O BRASIL NEM MARINHA NEM EXÉRCITO, CRIOU OS CORPOS DE VOLUNTÁRIOS DA PÁTRIA, MANDOU REPARAR OS NAVIOS DA ESQUADRA E COMPRAR NOVOS. QUANDO, EM 1865, DEIXOU A PRESIDÊNCIA DO CONSELHO, O BRASIL TINHA 40.000 HOMENS EM ARMAS E UMA ESQUADRA VITORIOSA EM RIACHUELO. SEGUINDO O PROGRAMA MAÇÔNICO, ESTABELECIDO EM 1863, LUTOU PELA LIBERTAÇÃO DOS ESCRAVOS INTRODUZIDOS DEPOIS DA ABOLIÇÃO DO TRÁFICO. REGULARIZOU AS QUESTÕES HIPOTECÁRIAS. ATIVIDADES MAÇÔNICAS: JUNTAMENTE COM O VISCONDE DO RIO BRANCO, FOI ELEITO GRÃO-MESTRE ADJUNTO E LUGAR-TENENTE DO GRANDE ORIENTE DO BRASIL, EM 1870.

INFORMAÇÕES PESSOAIS

DATA NASCIMENTO: 03 08 1818 LOCAL: OEIRAS - PIAUÍ
 DATA FALECIMENTO: 20 07 1870 LOCAL: RIO DE JANEIRO
 SEXO: MASCULINO RELIGIÃO: INSTRUÇÃO: SUPERIOR

ESCLARIDADE

SECUNDÁRIO CAXIAS - MA
 DIREITO FACULDADE DE DIREITO SÃO PAULO - SP 1839

PROFISSÕES EXERCIDAS

ADVOGADO E MAGISTRADO

ATIVIDADE PRINCIPAL

MAGISTRATURA

INFORMAÇÕES FAMILIARES

FAMÍLIA PREEMINENTE: SIM FORTUNA PESSOAL: A
 NOME DO CONJUGE: MARIANA MARTINS DOS SANTOS

FILIAÇÃO

NOME DA MÃE: ROSA DA COSTA ALVARENGA
 NOME DO PAI: FRANCISCO JOSÉ FURTADO

REFERÊNCIAS BIBLIOGRÁFICAS

LYRA, TAVARES DE. OS MINISTROS DO ESTADO DA INDEPENDÊNCIA À REBÚBLICA. RIHGB. V. CXCI, PP. 36 E 37. ASLAN, NICOLA. PEQUENAS BIOGRAFIAS DE GRANDES MAÇONS. ALMEIDA, TITO FRANCO DE. O CONSELHEIRO FRANCISCO JOSÉ FURTADO. BIOGRAFIA E ESTUDO DA HISTÓRIA POLÍTICA CONTEMPORÂNEA. SÃO PAULO, CIA ED NACIONAL, 1944. FURTADO, FRANCISCO JOSÉ. BIOGRAPHIE DU CONS. DR. FRANCISCO JOSÉ FURTADO. HISTÓRIA GERAL DES HOMMES VIVANT E MORTS DANS LE XIX SIÈCLE. GENEVE, S. ED., TOMO III, PP. 1860-66. LYRA, TAVARES DE. A PRESIDÊNCIA E OS PRESIDENTES DO

REFERÊNCIAS BIBLIOGRÁFICAS

CONSELHO DE MINISTROS DO SEGUNDO REINADO. RIHGB, V. CXLVIII, PP. 592-593. MACEDO, JOAQUIM MANUEL DE. ANO BIOGRÁFICO BRASILEIRO. V. I, PP. 25- 34. LEAL, ANTÔNIO HENRIQUE. PANTHEON MARANHENSE. V. II, PP. 265-346. ENCICLOPÉDIA E DICIONÁRIO INTERNACIONAL. RIO DE JANEIRO W. M. JACKSON. ED. 1946. V. VII, P. 4939. ILUSTRAÇÃO: LYRA, CARLOS TAVARES DE. PRESIDENTES DA CÂMARA DOS DEPUTADOS DURANTE O IMPÉRIO, 1826 A 1889. BRASÍLIA, CÂMARA DOS DEPUTADOS, 1978.

SENADOR: FRANCISCO LEITE CHAVES

(LEITE CHAVES)

ESTADO: PARANÁ

SEGUNDA REPÚBLICA



MANDATOS ELETIVOS E SIMILARES

SENADOR

01 02 1975 31 01 1983 PR

TOTAL DE MANDATOS: 1

TOTAL DE ANOS: 8

PARTIDOS POLÍTICOS

MOVIMENTO DEMOCRÁTICO BRASILEIRO

MDB

1974

CARGOS PÚBLICOS EXERCIDOS

CONSULTOR JURÍDICO DO BANCO DO BRASIL EM LONDRINA, PARANÁ.

PR

1960

1962

OUTROS DADOS POLÍTICOS

PRESIDENTE DO SINDICATO DOS BANCÁRIOS DO PARANÁ. VICE-LÍDER DO MDB, 1978. NO SENADO, INTEGROU AS COMISSÕES DE FINANÇAS, MINAS E ENERGIA, AGRICULTURA, CONSTITUIÇÃO E JUSTIÇA. SUPLENTE DAS COMISSÕES DE RELAÇÕES EXTERIORES, DO SERVIDOR PÚBLICO CIVIL, TRANSPORTES, COMUNICAÇÕES E OBRAS PÚBLICAS. PRESIDENTE DA CASA DO ESTUDANTE DE JOÃO PESSOA E DA UNIÃO ESTADUAL DO ESTUDANTE - PB. PRESIDENTE DA OAB - LONDRINA. PRESIDENTE DA ALIANÇA FRANCESA - LONDRINA. PRESIDENTE DA COM-TOM SHOPPING CENTER DO PARANÁ, OBRA QUE CONSTRUIU. MISSÕES NO EXTERIOR: PARTICIPOU DE CONFERÊNCIAS E CONGRESSOS DA INTER-AMERICAN BAR ASSOCIATION E AMERICAN SOCIETY OF INTERNATIONAL LAW, AMBAS COM SEDE EM WASHINGTON, DAS QUAIS É MEMBRO EFETIVO. REPRESENTANTE DO BRASIL, NA CONFERÊNCIA DA IABA, EM CARACAS, 1968, E CARTAGENA, COLÔMBIA, EM 1975. INTEGROU A DELEGAÇÃO BRASILEIRA, NA QUALIDADE DE OBSERVADOR PARLAMENTAR, DA XXXII ASSEMBLÉIA DA ONU, 1977.

CONDECORAÇÕES RECEBIDAS

COMENDA DA ORDEM DE TUDOR VLADIMIRESCU, ROMÊNIA.

INFORMAÇÕES PESSOAIS

DATA NASCIMENTO: 07 05 1929 LOCAL: ITAPORANGA - PB
 SEXO: MASCULINO RELIGIÃO: CATÓLICA INSTRUÇÃO: SUPERIOR

ESCOLARIDADE

SECUNDÁRIO	COLÉGIO DIOCESANO	PATOS - PB	
SECUNDÁRIO	COLÉGIO ESTADUAL	PARAÍBA	
DIREITO	FACULDADE DE DIREITO	RIO DE JANEIRO	1956
DOUTORADO PELA MESMA			
UNIVERSIDADE	FACULDADE NACIONAL	RIO DE JANEIRO	
	DE DIREITO		

PROFISSÕES EXERCIDAS

ADVOGADO, EMPRESÁRIO

ATIVIDADE PRINCIPAL

ADVOCACIA, EMPRESARIADO

INFORMAÇÕES FAMILIARES

FAMÍLIA PREEMINENTE: SIM FORTUNA PESSOAL: A
 NOME DO CONJUGE: ZÉLIA MARINHO LEITE CHAVES
 NOME DA FAMÍLIA: ANTÔNIO MARINHO FALCÃO
 DATA DO CASAMENTO: 14 03 1958 LOCAL: JOÃO PESSOA - PB

FILIAÇÃO

NOME DA MÃE: MARIA ERNESTINA CHAVES
 NOME DO PAI: JOÃO FIUZA CHAVES

OUTROS DADOS FAMILIARES

PRIMO DE JOSÉ GOMES DA SILVA, GOVERNADOR DA PARAÍBA E DE PRAXEDES DA SILVA PITANGA, DEPUTADO FEDERAL. SEU IRMÃO, JOSÉ LEITE CHAVES, FOI DEPUTADO ESTADUAL.

OBRAS PUBLICADAS

CONSCIÊNCIA DE OPOSIÇÃO. SENADO FEDERAL, 1977. 537 P. (SENADO). O SENADO DA PRAÇA DOS TRÊS PODERES, 1977.

REFERÊNCIAS BIBLIOGRÁFICAS

CORREIO BRAZILIENSE DE 20-03-75. DADOS FORNECIDOS PELO GABINETE DO SENADOR. SUBSECRETARIA DE ARQUIVO DO SENADO FEDERAL. SENADO FEDERAL.

REFERÊNCIAS BIBLIOGRÁFICAS

DADOS BIOGRÁFICOS DOS SENADORES. 46 A 78. CGRAF, 1981, P. 147.
ILUSTRAÇÃO: DADOS BIOGRÁFICOS DOS SENADORES, DE 1979 A 1983. BRASÍLIA
SENADO FEDERAL, 1988.

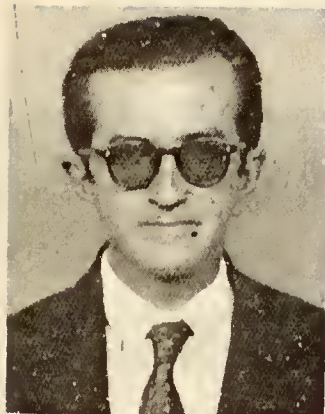

SENADOR: FRANCISCO LEITE NETO

(LEITE NETO)

ESTADO: SERGIPE

SEGUNDA REPÚBLICA

MANDATOS ELETIVOS E SIMILARES

DEPUTADO ESTADUAL	1935	1937	SE
INTERVENTOR FEDERAL	1945		SE
DEPUTADO CONSTITUINTE	1946	1951	SE
DEPUTADO FEDERAL	1951	1955	SE
DEPUTADO FEDERAL	1959	1963	SE
SENADOR	01 02 1963	10 12 1964	SE

TOTAL DE MANDATOS: 6
TOTAL DE ANOS: 16

SUPLENTES

JOSÉ ROLLEMBERG LEITE

PARTIDOS POLÍTICOS

PARTIDO SOCIAL DEMOCRÁTICO PSD

CARGOS PÚBLICOS EXERCIDOS

DIRETOR DA PENITENCIÁRIA DE SERGIPE	SE	1934	1938
PROFESSOR DE CIÊNCIAS DAS FINANÇAS NA FACULDADE DE DIREITO	SE		
SECRETÁRIO-GERAL DO GOVERNO DE SERGIPE	SE	1941	1945

OUTROS DADOS POLÍTICOS

JORNALISTA MILITANTE, PROFESSOR DE ECONOMIA POLÍTICA E CIÊNCIAS DAS FINANÇAS NA ESCOLA DE COMÉRCIO DE SERGIPE. CHEFE DO PSD SERGIPANO. RELATOR NA COMISSÃO DE ORÇAMENTO DA CÂMARA DOS DEPUTADOS, DO ORÇAMENTO DO MEC (1949-1956) E RELATOR GERAL DA MESMA COMISSÃO DA

OUTROS DADOS POLÍTICOS

RECEITA DA UNIÃO (1957 A 1959). PRESIDENTE DA COMISSÃO DE ORÇAMENTO E FISCALIZAÇÃO FINANCEIRA (1961). NO SENADO: MEMBRO DAS COMISSÕES DE CONSTITUIÇÃO E JUSTIÇA, FINANÇAS, POLÍGONO DAS SÉCAS, LEGISLAÇÃO SOCIAL (SUPLENTE) E DE VÁRIAS COMISSÕES ESPECIAIS DE PROJETOS DE EMENDAS À CONSTITUIÇÃO. VICE- PRESIDENTE DA COMISSÃO DE SERVIÇO PÚBLICO CIVIL.

INFORMAÇÕES PESSOAIS

DATA NASCIMENTO: 14 03 1907 LOCAL: RIACHUELO - SE
 DATA FALECIMENTO: 18 12 1964 LOCAL: RIO DE JANEIRO - RJ
 SEXO: MASCULINO RELIGIÃO: CATÓLICA INSTRUÇÃO: SUPERIOR

ESCOLARIDADE

PRIMÁRIO	ESCOLAS PARTICULARES	ARACAJÚ - SE
SECUNDÁRIO, GINÁSIO		
SALESIANO NOSSA		
SENHORA AUXILIADORA		
COLÉGIO TOBIAS		
BARRETO		ARACAJÚ - SE
COLÉGIO ANTÔNIO		
VIEIRA		BAHIA
SUPERIOR, BACHAREL	FACULDADE DE DIREITO	
EM CIÊNCIAS JURÍDICAS	DA UFBA	SALVADOR - BA

PROFISSÕES EXERCIDAS

ADVOGADO, JORNALISTA, PROFESSOR

INFORMAÇÕES FAMILIARES

FAMÍLIA PREEMINENTE: SIM FORTUNA PESSOAL: A
 NOME DO CONJUGE: ALINA CARVALHO LEITE
 NOME DA FAMÍLIA: MANUEL ANTÔNIO DE CARVALHO NETO
 DATA DO CASAMENTO: 17 07 1933 LOCAL: ARACAJÚ - SE

FILIAÇÃO

NOME DA MÃE: LOURENÇA ROLLEMBERG LEITE
 NOME DO PAI: SÍLVIO CESAR LEITE

OUTROS DADOS FAMILIARES

NETO MATERNO DO SENADOR GONÇALO FARO ROLLEMBERG, NETO PATERNO DO CORONEL FRANCISCO LEITE, QUE CHEFIOU O COLÉGIO DE RIACHUELO; GENRO DO DEPUTADO CARVALHO NETO.

OBDRAS PUBLICADAS

POLÍTICA, DOUTRINA E CRÍTICA. BAHIA, GRÁFICA POPULAR, 1933. ORAÇÕES

OBRAS PUBLICADAS

PROVINCIANAS. ARACAJU - CASA ÁVILA, 1948. A DISSEMINAÇÃO NAS RENDAS NA CONSTITUIÇÃO DE 1946. PARECERES NAS COMISSÕES DE FINANÇAS E ORÇAMENTO DA CÂMARA DOS DEPUTADOS (1948-1962). RELATÓRIOS - ORÇAMENTO DO MINISTÉRIO DA EDUCAÇÃO (1949-1956). RELATÓRIO DA RECEITA (1957-1958/1959). A SITUAÇÃO ECONÔMICA E FINANCEIRA DO PAÍS (RELATÓRIO). BRASÍLIA, DEPARTAMENTO DE IMPRENSA NACIONAL, 1961. ESTUDOS E AFIRMAÇÕES. ARACAJU, LIVRARIA REGINA, 1943. PUBLICOU VÁRIOS ARTIGOS EM JORNAIS SERGIPANOS.

REFERÊNCIAS BIBLIOGRÁFICAS

FOLHETO DO PSD. ESTADO DE SERGIPE, 86-86-63. ENCICLOPÉDIA DELTA LAROUSSE, V. 7. SESSÃO DE 4-2-65. ANNAES DO CONGRESSO. SENADO FEDERAL. ILUSTRAÇÃO: ARQUIVO DA SUBSECRETARIA DE PESSOAL DO SENADO FEDERAL.



SENADOR: FRANCISCO LEOPOLDO RODRIGUES JARDIM

(RODRIGUES JARDIM)

ESTADO: GOIÁS

PRIMEIRA REPÚBLICA

MANDATOS ELETIVOS E SIMILARES

VEREADOR						
PREFEITO						
DEPUTADO PROVINCIAL						
DEPUTADO FEDERAL						
GOVERNADOR DE GOIÁS		1897		1900		
SENADOR	11	05	1900	31	01	1905 GO
SENADOR	11	05	1900	31	01	1905 GO
SENADOR	06	05	1910	16	12	1910 GO

TOTAL DE MANDATOS: 7

TOTAL DE ANOS: 13

PARTIDOS POLÍTICOS

PARTIDO LIBERAL DO IMPÉRIO PLIB
 PARTIDO LIBERTADOR GOIANO PL

CARGOS PÚBLICOS EXERCIDOS

PRESIDENTE DA CÂMARA MUNICIPAL - GO

OUTROS DADOS POLÍTICOS

MUDOU-SE PARA GOIÁS COM 10 ANOS DE IDADE, EM 1857, E INICIOU A VIDA POLÍTICA DEPOIS DE TER ACUMULADO EXPRESSIVA FORTUNA COMO COMERCIANTE. JOVEM, AINDA, INGRESSOU NO PL - PARTIDO LIBERAL - GO. POR MÉRITO, FOI AGRACIADO COM A PATENTE DE CORONEL DA GUARDA NACIONAL. COMO ADMINISTRADOR: CRIAÇÃO DA PRIMEIRA ESCOLA SUPERIOR DE GOIÁS. PERTENCEU AO CENTRO REPUBLICANO. ELEITO, PELA PRIMEIRA VEZ, NA VAGA DO SENADOR CAIADO (1899). ELEITO, PELA SEGUNDA VEZ, NA VAGA DO SENADOR BULHÕES, QUE RENUNCIOU (1909). RENUNCIOU EM 16-12-1910. SEU NOME NÃO CONSTA DE COMISSÕES DO SENADO.

INFORMAÇÕES PESSOAIS

DATA NASCIMENTO: 27 08 1847 LOCAL: SÃO PAULO - SP
 DATA FALECIMENTO: 03 03 1928 LOCAL: GOYAS
 SEXO: MASCULINO RELIGIÃO: INSTRUÇÃO:

INFORMAÇÕES FAMILIARES

FAMÍLIA PREEMINENTE: SIM FORTUNA PESSOAL: A
 NOME DO CONJUGE: MARIA NAZARETH DE BULHÕES JARDIM
 NOME DA FAMÍLIA: INÁCIO SOARES DE BULHÕES (PAI)
 DATA DO CASAMENTO: LOCAL: GOYAZ

OUTROS DADOS FAMILIARES

CUNHADO DOS SENADORES: LEOPOLDO DE BULHÕES E URBANO GOUVEIA

REFERÊNCIAS BIBLIOGRÁFICAS

DELTA LAROUSSE. V. VII P. 3702. DICIONÁRIO ENCICLOPÉDICO DE GOIÁS. ED. UNIV. CATÓLICA DE GOIÁS, 1984. ABRANCHES, DUNSHEE DE. GOVERNOS E CONGRESSOS DA REPÚBLICA DOS ESTADOS UNIDOS DO BRASIL. SÃO PAULO, 1918. V. I, P. 683. CASTRO, A. O. GOMES DE (E) CASTAGNINO, A. SOUTO. O SENADO FEDERAL DE 1898 A 1927. RIO DE JANEIRO, 1927. PP. 44, 45 E 56.



SENADOR: FRANCISCO MANOEL DA CUNHA JUNIOR

(CUNHA JUNIOR)

ESTADO: MARANHÃO

PRIMEIRA REPÚBLICA

MANDATOS ELETIVOS E SIMILARES

SENADOR 15 11 1898 31 08 1895 MA

TOTAL DE MANDATOS: 1

TOTAL DE ANOS: 5

CARGOS PÚBLICOS EXERCIDOS

PROFESSOR DE INSTRUÇÃO PRIMÁRIA MA
TABELIÃO DE NOTAS RJ

OUTROS DADOS POLÍTICOS

COMEÇOU A CARREIRA COMO PROFESSOR PRIMÁRIO DE OBSCURA VILA DO MARANHÃO. AO COMEÇAR A GUERRA DO PARAGUAI, UNIU-SE AOS VOLUNTÁRIOS DA PÁTRIA SOB A INFLUÊNCIA DO CONSELHEIRO FURTADO. SERVIU, COM DISTINÇÃO, DURANTE TODA A GUERRA DESDE TUIUTI ATÉ CAMPO GRANDE, TENDO RECEBIDO VÁRIAS CONDECORAÇÕES POR BRAVURA. REGRESSOU DA GUERRA NO POSTO DE TENENTE-CORONEL (HONORÁRIO) E, POSTERIORMENTE, FOI ELEVADO A GENERAL DE BRIGADA (HONORÁRIO) POR SEUS SERVIÇOS AO GOVERNO DO MARECHAL FLORIANO PEIXOTO. FOI ADVOGADO E TABELIÃO NO RIO DE JANEIRO. NO SENADO, FOI MEMBRO DA COMISSÃO DE MARINHA E GUERRA. ..

CONDECORAÇÕES RECEBIDAS

FOI OFICIAL DA ORDEM DA ROSA E CAVALEIRO DA ORDEM DE CRISTO

INFORMAÇÕES PESSOAIS

DATA NASCIMENTO: LOCAL: MARANHÃO
DATA FALECIMENTO: 31 08 1895 LOCAL: RIO DE JANEIRO - RJ
SEXO: MASCULINO RELIGIÃO: CATÓLICA INSTRUÇÃO:

PROFISSÕES EXERCIDAS

ADVOGADO, MAGISTÉRIO, MILITAR, TABELIÃO

ATIVIDADE PRINCIPAL

ADVOCACIA. MAGISTÉRIO, TABELIONATO

FILIAÇÃO

NOME DO PAI: FRANCISCO MANUEL DA CUNHA

OBRAS PUBLICADAS

PROJETO DE UM BANCO DE EMISSÃO SOBRE O CRÉDITO TERRITORIAL E PREDIAL DO IMPÉRIO DO BRASIL, APRESENTADO À ASSEMBLÉIA LEGISLATIVA, ACOMPANHADO DE UM ESTUDO RESUMIDO SOBRE OS CAPITAIS QUE COMPORTAM AS PROVÍNCIAS, O ELEMENTO SERVIL, A IMIGRAÇÃO E O DESENVOLVIMENTO AGRÍCOLA POR MEIO DE ASSOCIAÇÃO. RIO DE JANEIRO, 1877. GUERRA DO PARAGUAI. TUIUTI: ATAQUE DE 3 DE MAIO DE 1867. RIO DE JANEIRO, 1888.

REFERÊNCIAS BIBLIOGRÁFICAS

ANAIS DO SENADO. SESSÃO DE #3-#9-1895. ABRANCHES, DUNSHEE DE. GOVERNOS E CONGRESSOS DA REPÚBLICA DOS ESTADOS UNIDOS DO BRASIL, 1889-1917. SÃO PAULO, 1918. V. I PP. 228. 229. BLAKE, AUGUSTO VICTORINO SACRAMENTO. DICIONÁRIO BIBLIOGRÁFICO. GRANDE ENCICLOPÉDIA DELTA LAROUSSE. RIO DE JANEIRO, ED. DELTA, 1971. V. IV, P. 2835.



SENADOR: FRANCISCO MARIA GORDILHO VELOSO DE
BARBUDA

MARQUÊS DE JACAREPAGUÁ

ESTADO: GOIÁS
IMPÉRIO

MANDATOS ELETIVOS E SIMILARES

SENADOR 04 05 1826 02 05 1836 GO

TOTAL DE MANDATOS: 1

TOTAL DE ANOS: 10

CARGOS PÚBLICOS EXERCIDOS

OFICIAL GENERAL DO EXÉRCITO
 CONSELHEIRO

OUTROS DADOS POLÍTICOS

PROCUROU INFLUIR COMO CAMARISTA DE D. PEDRO PARA QUE O PRÍNCIPE NÃO RETORNASSE A PORTUGAL. VOTOU A FAVOR DA VITALICIEDADE DO SENADO (1832), E DA DESTITUIÇÃO DE JOSÉ BONIFÁCIO DA TUTORIA DE D. PEDRO II, (1834). SUA ESPOSA ERA AFILHADA DE D. JOÃO VI E D. CARLOTA JOAQUINA, E PERTENCIA À FAMÍLIA BRAZ CARNEIRO LEÃO.

INFORMAÇÕES PESSOAIS

DATA NASCIMENTO: LOCAL: PORTUGAL
 DATA FALECIMENTO: 02 05 1836 LOCAL: RIO DE JANEIRO - RJ
 SEXO: MASCULINO RELIGIÃO: CATÓLICA INSTRUÇÃO: UNIVERSITÁRIO

PROFISSÕES EXERCIDAS

MILITAR FUNCIONÁRIO PÚBLICO

ATIVIDADE PRINCIPAL

MILITAR

INFORMAÇÕES FAMILIARES

FAMÍLIA PREEMINENTE: SIM FORTUNA PESSOAL: A
NOME DO CONJUGE: MARIANA LAURENTINA DA SILVA E SOUZA
NOME DA FAMÍLIA: JOÃO FRANCISCO DA SILVA E SOUZA (PAI)

OUTROS DADOS FAMILIARES

GENRO DE JOÃO FRANCISCO DA SILVA E SOUZA

REFERÊNCIAS BIBLIOGRÁFICAS

APONTAMENTOS BIOGRÁFICOS DA FAMÍLIA BRAZ CARNEIRO LEÃO, NOGUEIRA, OCTACIANO E FIRMO, JOÃO SERENO. PARLAMENTARES DO IMPÉRIO. (OBRA COMEMORATIVA DO SESQUICENTENÁRIO DA INSTITUIÇÃO PARLAMENTAR NO BRASIL). BRASÍLIA, 1973. (SENADO).

SENADOR: FRANCISCO MENDES DE ALMEIDA



ESTADO: MARANHÃO

PRIMEIRA REPÚBLICA

MANDATOS ELETIVOS E SIMILARES

SENADOR	26	06	1918	22	04	1912	MA
SENADOR			1912			1921	MA

TOTAL DE MANDATOS: 2

TOTAL DE ANOS: 11

PARTIDOS POLÍTICOS

PARTIDO REPUBLICANO PR

CARGOS PÚBLICOS EXERCIDOS

PROFESSOR DE DIREITO MA

OUTROS DADOS POLÍTICOS

TENENTE CORONEL DOS XI E VI BATALHÃO DE INFANTARIA - 1891. CORONEL COMANDANTE DA SEGUNDA BRIGADA DE INFANTARIA, 1892 A 1898. COMANDANTE SUPERIOR INTERINO, 7-09-1893 A 17-06-1894. CORONEL CHEFE DO ESTADO-MAIOR - 1899. REDATOR CHEFE DOS JORNAIS 'A VANGUARDA', 1882, 'DIÁRIO DE NOTÍCIAS', 1888, 'DIÁRIO DO COMÉRCIO', 1888 A 1901. JORNALISTA E DIRETOR DO JORNAL DO BRASIL, RJ-1894. FUNDADOR DA FACULDADE DE CIÊNCIAS JURÍDICAS E SOCIAIS, RJ. (ATUAL UNIVERSIDADE CÂNDIDO MENDES). PRESIDENTE DA COMISSÃO DE CONSTITUIÇÃO E DIPLOMACIA. FILHO DO SENADOR DO IMPÉRIO CÂNDIDO MENDES DE ALMEIDA. FOI CHEFE DO ESTADO-MAIOR DA GUARDA NACIONAL E DO CORPO DE BRIGADA. POR OCASIÃO DA REVOLTA DE 1893-94, FOI COMANDANTE-EM-CHEFE DA GUARDA NACIONAL.

INFORMAÇÕES PESSOAIS

DATA NASCIMENTO: 26 07 1845 LOCAL: RIO DE JANEIRO - RJ

SENADORES BRASILEIROS. BRASÍLIA, SENADO FEDERAL,

1986

INFORMAÇÕES PESSOAIS

SEXO: MASCULINO RELIGIÃO: CATÓLICA

INSTRUÇÃO: UNIVERSITÁRIA

ESCOLARIDADE

SECUNDÁRIO	COLÉGIO D. PEDRO II	MARANHÃO	1875
SUPERIOR	FACULDADE DE DIREITO	SÃO PAULO	1888

PROFISSÕES EXERCIDAS

MILITAR, ADVOGADO, JORNALISTA E PROFESSOR

ATIVIDADE PRINCIPAL

JORNALISMO E ADVOCACIA

INFORMAÇÕES FAMILIARES

FAMÍLIA PREEMINENTE: SIM

FORTUNA PESSOAL: A

FILIAÇÃO

NOME DA MÃE: ROSALINA RIBEIRO CAMPOS DE ALMEIDA

NOME DO PAI: CÂNDIDO MENDES DE ALMEIDA

OBRAS PUBLICADAS

DIREITO DE SEPULCRO. SP, 1944. A GERAÇÃO ACADÊMICA. 1879. THESES E DISSERTAÇÃO PARA O GRAU DE DOUTOR. 1888.

REFERÊNCIAS BIBLIOGRÁFICAS

ABRANCHES, DUNSHEE DE. GOVERNOS E CONGRESSOS DA REPÚBLICA DOS ESTADOS UNIDOS DO BRASIL, 1889-1917. SÃO PAULO, 1917. V. I. PP. 261-262. GRANDE ENCICLOPÉDIA DELTA-LAROUSSE. RIO DE JANEIRO, ED. DELTA, 1917. V. I. P. 246. ENCICLOPÉDIA E DICIONÁRIO INTERNACIONAL. RIO DE JANEIRO, W. M. JACKSON, 1946. V. XII. P. 7245.



SENADOR: FRANCISCO OTAVIANO DE ALMEIDA ROSA

(FRANCISCO OTAVIANO)

ESTADO: RIO DE JANEIRO

IMPÉRIO

MANDATOS ELETIVOS E SIMILARES

DEPUTADO GERAL	09 05 1853	20 09 1856	RJ
SENADOR	24 05 1867	28 05 1889	RJ

TOTAL DE MANDATOS: 5
TOTAL DE ANOS: 32

PARTIDOS POLÍTICOS

PARTIDO LIBERAL DO IMPÉRIO PLIB

CARGOS PÚBLICOS EXERCIDOS

SECRETÁRIO DA PROVÍNCIA DO RIO DE JANEIRO.		RJ
MEMBRO DO CONSELHO DIRETOR DA INSTRUÇÃO PÚBLICA.		RJ
CONSELHEIRO DO IMPERADOR.		
MEMBRO DA COMISSÃO DE ESTATÍSTICA DO IMPERADOR.		
PLENIPOTENCIÁRIO NEGOCIADOR DO TRATADO DA TRÍPLICE ALIANÇA.	1865	
MEMBRO DA COMISSÃO DE ESTATÍSTICA DO IMPERADOR.		
DIRETOR DA 'GAZETA OFICIAL' DO IMPÉRIO.	1846	1848

OUTROS DADOS POLÍTICOS

FOI JORNALISTA DE GRANDE EXPRESSÃO NO SEU TEMPO: DIRETOR DA 'GAZETA OFICIAL', 1848; REDATOR DO 'CORREIO MERCANTIL'; 'JORNAL DO COMÉRCIO', 'TRIBUNA LIBERAL'; 'A SEMANA'; 'GAZETA DA INSTRUÇÃO PÚBLICA'; DE NITERÓI. SEUS ARTIGOS SOBRE EDUCAÇÃO INFLUÍRAM SOBRE AS REFORMAS DA

OUTROS DADOS POLÍTICOS

INSTRUÇÃO PÚBLICA. NO 'CORREIO MERCANTIL', ÓRGÃO REPRESENTANTE DO PENSAMENTO LIBERAL, PÔDE, DESDE 1854, EXERCER BASTANTE INFLUÊNCIA DOUTRINÁRIA. NO SENADO, VOTOU A FAVOR DA LEI DO VENTRE LIVRE, DA LEI DOS SEXAGENÁRIO E DA LEI ÁUREA. FOI ABOLICIONISTA. VOTOU CONTRA A LEI ELEITORAL DE 1875. VOTOU A FAVOR DA INDICAÇÃO DO SENADOR SILVEIRA MARTINS (APROVADA) PARA O GOVERNO FAZER CESSAR OS EFEITOS DAS PENAS DISCIPLINARES IMPOSTAS AOS MILITARES, 1887. TEVE ATUAÇÃO LITERÁRIA DESTACADA NO SEU TEMPO, REALIZOU DIVERSAS TRADUÇÕES DE POETAS INGLESES. PATRONO DA CADEIRA NÚMERO 13 ESCOLHIDO POR D'ESCRAGNOLLE TAUNAY SEU PRIMEIRO OCUPANTE E UM DOS FUNDADORES DA ACADEMIA BRASILIENSE DE LETRAS. SÓCIO DE DIVERSAS SOCIEDADES, ENTRE ELAS DO INSTITUTO DA ORDEM DOS ADVOGADOS, SOCIEDADE DE HISTÓRIA DE NOVA IORQUE; SÓCIO HONORÁRIO DO INSTITUTO POLITÉCNICO BRASILEIRO.

CONDECORAÇÕES RECEBIDAS

DIGNITÁRIO DA ORDEM DO CRUZEIRO E OFICIAL DA ORDEM DA ROSA.

INFORMAÇÕES PESSOAIS

DATA NASCIMENTO: 26 #6 1825 LOCAL: RIO DE JANEIRO - RJ
 DATA FALECIMENTO: 28 #5 1889 LOCAL: RIO DE JANEIRO - RJ
 SEXO: MASCULINO RELIGIÃO: CATÓLICA INSTRUÇÃO: SUPERIOR

ESCOLARIDADE

DIREITO FACULDADE DE DIREITO SÃO PAULO 1845

PROFISSÕES EXERCIDAS

ADVOGADO, JORNALISTA, DIPLOMATA

ATIVIDADE PRINCIPAL

JORNALISMO

INFORMAÇÕES FAMILIARES

FAMÍLIA PREEMINENTE: SIM FORTUNA PESSOAL: A

FILIAÇÃO

NOME DA MÃE: JOANA DE ALMEIDA ROSA
 NOME DO PAI: OTAVIANO MARIA DA ROSA

OBRAS PUBLICADAS

DA INSTRUÇÃO PÚBLICA NO IMPÉRIO DO BRASIL. IN JORNAL DO COMÉRCIO, 1851. ALMEIDA ROSA, FRANCISCO OTAVIANO DE. INTELIGÊNCIA DO ATO ADICIONAL NA PARTE RELATIVA ÀS ASSEMBLÉIAS PRONVÍCIAIS. RIO DE JANEIRO, 1857. 33. P. O TRATADO TRÍPLICE ALIANÇA. DISCURSO DO

OBRAS PUBLICADAS

SENADOR... NA SESSÃO DE 13-06-1860. RIO DE JANEIRO, 1870. 34 P. TRADUÇÕES E POESIAS DE F. OTAVIANO PUBLICADAS PELO DOUTOR AMORIM CARVALHO. RIO DE JANEIRO, 1881. QUESTÃO MILITAR. DISCURSOS PROFERIDOS NO SENADO E NA CÂMARA DOS DEPUTADOS PELOS SRS. BARÃO DE COTEGIPE, SARAIVA, F. OTAVIANO, AFONSO CELSO, SILVEIRA MARTINS. TRADUÇÃO DE 'O SONO' DE LORD BYRON DO ORIGINAL INGLÊS PRECEDIDA DE UMA CARTA SERVINDO DE INTRODUÇÃO AO LIVRO DE TRADUÇÕES POÉTICAS DO DOUTOR F. J. PINHEIRO GUIMARÃES, 1863. AS ASSEMBLÉIAS PRONVINCIAIS OU COPILAÇÃO ALFABÉTICA DAS LEIS, DECRETOS, AVISOS, ORDENS E CONSULTAS QUE SE TEM EXPEDIDO ACERCA DAS ATRIBUIÇÕES E ATOS DE TAIS CORPORações, SEGUIDA DE UM TRABALHO EM ORDEM ALFABÉTICA, FEITO POR ORDEM DO GOVERNO. RIO DE JANEIRO, 1870. TEM SEGUNDA EDIÇÃO ANOTADA POR JOSÉ MARCELINO PEREIRA DE VASCONCELOS, RIO DE JANEIRO, 1871. O TRATADO DA TRÍPLICE ALIANÇA. DISCURSOS DO SENADOR, ETC, NA SESSÃO DE 13 DE JULHO DE 1870. RIO DE JANEIRO, 1870. 'NEVE A DESENCOALHAR' (INTRODUÇÃO AO VOLUME VÔOS ÍCAROS DE ROSENDO MUNIZ BARRETO). RIO DE JANEIRO, 1872. INTRODUÇÃO AOS ESTUDOS E COMENTÁRIOS DA REFORMA ELEITORAL DO CONSELHEIRO TITO FRANCO DE ALMEIDA. TRADUÇÕES E POESIAS DE F. OTAVIANO, PUBLICADAS PELO DOUTOR AMORIM CARVALHO. RIO DE JANEIRO, 1881. O ÚLTIMO CANTO DE CHILD HAROLD. IN 'CRUZEIRO DO SUL', SÃO PAULO, 1848. O PROSCRITO. POESIA DE JEAN CARLOS GOMES. TRADUÇÃO IN 'GAZETA DA TARDE', DE 20-07-1881. IMITAÇÃO DE PARNY. ELEGIA. IN 'MOSAICO POÉTICO' DE EMÍLIO ADET E J. NORBERTO. SONHO E AUSÊNCIA. COMPOSIÇÃO MUSICAL OFERECIDA A J. NORBERTO. ADEUS À VIDA. CANÇÃO DEDICADA A J. NORBERTO. ADEUS À VIDA. ODE A MARTINS FRANCISCO RIBEIRO DE ANDRADE.

REFERÊNCIAS BIBLIOGRÁFICAS

NOGUEIRA, OCTACIANO E FIRMO, JOÃO SERENO. PARLAMENTARES DO IMPÉRIO. BRASÍLIA, SENADO FEDERAL, 1973. 2V. IL. (SENADO, CÂMARA, M. DA JUSTIÇA). BLAKE, A. V. SACRAMENTO. DICIONÁRIO BIBLIOGRÁFICO BRASILEIRO. V. III. PP. 62/64. LEVY, SANTOS. PANTHEON FLUMINENSE. ESBOÇOS BIOGRÁFICOS. RIO DE JANEIRO. LEUZINGER E FILHOS, 1880. PP. 311-316. SILVA, INOCÊNCIO F. DA. DICIONÁRIO BIBLIOGRÁFICO PORTUGUÊS. LISBOA, IMPRENSA NACIONAL, 1970. V. IX, P. 352. GUIMARÃES, ARGEU. DICIONÁRIO BIO-BIBLIOGRÁFICO BRASILEIRO. RIO DE JANEIRO, ED. DO AUTOR, 1938. P. 418. SOUZA, JOSÉ GALANTE DE. O TEATRO NO BRASIL. RIO DE JANEIRO, MEC, 1960. V. II. 392. ILUSTRAÇÃO: PINHO, JOSÉ WANDERLEY. CARTAS DE FRANCISCO OCTAVIANO, COLIGIDAS, ANOTADAS E PREFACIADAS POR WANDERLEY PINHO; ESTABELECIMEN- TO DE TEXTO DE ALPHONSUS DE GUIMARÃES FILHO. RIO DE JANEIRO. CIVILIZAÇÃO BRASILEIRA. 1977. (CAPA).



SENADOR: FRANCISCO PESSOA DE QUEIROZ

(PESSOA DE QUEIROZ)

ESTADO: PERNAMBUCO

PRIMEIRA REPÚBLICA SEGUNDA REPÚBLICA

MANDATOS ELETIVOS E SIMILARES

DEPUTADO FEDERAL	03 05 1921 31 12 1923	PE
DEPUTADO FEDERAL	03 05 1924 31 12 1926	PE
DEPUTADO FEDERAL	03 05 1927 31 12 1929	PE
DEPUTADO FEDERAL	03 05 1930 23 10 1930	PE
SENADOR	01 02 1963 31 01 1971	PE

TOTAL DE MANDATOS: 5

TOTAL DE ANOS: 15

SUPLENTES

SEVERINO JORDÃO EMERENCIANO - 1962

PARTIDOS POLÍTICOS

PARTIDO REPUBLICANO PERNAMBUCANO		1920	1930
UNIÃO DEMOCRÁTICA NACIONAL	UDN		
PARTIDO REPUBLICANO	PR	1963	
MOVIMENTO DEMOCRÁTICO BRASILEIRO	MDB	1966	

CARGOS PÚBLICOS EXERCIDOS

DIPLOMATA, FUNCIONÁRIO DO MINISTÉRIO DAS RELAÇÕES EXTERIORES	1913	1918
PARTICIPOU DO GABINETE DO CHANCELER LAURO MULLER	1915	
PARTICIPOU DO GABINETE DO SR. NILO PEÇANHA		
SECRETÁRIO DAS EMBAIXADAS DO BRASIL EM LONDRES E BUENOS AIRES	1917	
OFICIAL DE GABINETE DO PRESIDENTE		

CARGOS PÚBLICOS EXERCIDOS

EPITÁCIO PESSOA	1919
SECRETÁRIO PARTICULAR DO PRESIDENTE	
EPITÁCIO PESSOA	1928
SERVIU NO GABINETE DE DOMÍCIO DA GAMA	1919

OUTROS DADOS POLÍTICOS

INTEGROU A DELEGAÇÃO BRASILEIRA À CONFERÊNCIA DA PAZ EM VERSAILLES, 1919, OCUPANDO, MAIS TARDE, A SECRETARIA GERAL DA MESMA. REPRESENTOU O BRASIL NA CONFERÊNCIA INTERNACIONAL DE BRUXELAS, EM 1925; EM ROMA, EM 1927; NO RIO, EM 1928, E EM PARIS, EM 1929. FOI CHEFE DA DELEGAÇÃO DO BRASIL NA CONFERÊNCIA INTERNACIONAL DE DIREITOS AUTORAIS. MANTEVE-SE AO LADO DO PARTIDO REPUBLICANO DE PERNAMBUCO, (1922 E 1938) DIVERGINDO DE SEU TIO EPITÁCIO PESSOA. EXILADO DEPOIS DA REVOLUÇÃO DE 1938, SÓ VOLTOU AO BRASIL EM 1932. DIRETOR DO JORNAL DO COMÉRCIO DE RECIFE (1934) E, MAIS TARDE, DE ÓRGÃOS QUE CONSTITUEM A GRANDE EMPRESA 'JORNAL DO COMÉRCIO'. ELEITO SENADOR PELA COLIGAÇÃO UDN/PR/PDC/PTB/PTN/PSD/MTR/PRP/PSP. NA CÂMARA, FOI PRESIDENTE DA COMISSÃO DE DIPLOMACIA E TRATADOS, E, NO SENADO, INTEGROU AS COMISSÕES DE RELAÇÕES EXTERIORES E FINANÇAS.

INFORMAÇÕES PESSOAIS

DATA NASCIMENTO: 07 11 1898	LOCAL: UMBUZEIRO - PE
DATA FALECIMENTO: 08 12 1988	LOCAL: RECIFE - PE
SEXO: MASCULINO	RELIGIÃO: SUPERIOR

ESCOLARIDADE

SUPERIOR	FACULDADE DE DIREITO	RECIFE - PE	1911
ESPECIALIZAÇÃO EM DIREITO INTERNACIONAL PRIVADO		PARIS - FRANÇA	1913

PROFISSÕES EXERCIDAS

DIPLOMATA, JORNALISTA E EMPRESÁRIO

ATIVIDADE PRINCIPAL

EMPRESARIAL E DIPLOMACIA

INFORMAÇÕES FAMILIARES

FAMÍLIA PREEMINENTE: SIM	FORTUNA PESSOAL: A
NOME DO CONJUGE: LEONTINA Jouvein Pessoa de Queiroz	

FILIAÇÃO

NOME DA MÃE: MIRANDOLINA LUCENA PESSOA DE QUEIROZ

FILIAÇÃO

NOME DO PAI: JOÃO VICENTE DE QUEIROZ

OUTROS DADOS FAMILIARES

SOBRINHO DE EPITÁCIO PESSOA, PRIMO DE JOÃO PESSOA.

OBRAS PUBLICADAS

COISAS INTERNACIONAIS. ACORDOS INDUSTRIAIS E COMERCIAIS. DISCURSOS PARLAMENTARES. O DIREITO AUTORAL.

REFERÊNCIAS BIBLIOGRÁFICAS

JORNAL DO BRASIL, 09-12-1980. ENCICLOPÉDIA DELTA LAROUSSE, V. 10.
SUBSECRETARIA DE ARQUIVO DO SENADO FEDERAL. ILUSTRAÇÃO: ARQUIVO DA
SUBSECRETARIA DE PESSOAL DO SENADO FEDERAL.



SENADOR: FRANCISCO PORTELA

(FRANCISCO PORTELA)

ESTADO: RIO DE JANEIRO

PRIMEIRA REPÚBLICA

MANDATOS ELETIVOS E SIMILARES

VEREADOR		RJ	CAMPOS-RJ
DEPUTADO PROVINCIAL		RJ	
PRESIDENTE DO ESTADO	1889 18 12	1891	RJ
DEPUTADO FEDERAL	1909	1911	RJ
SENADOR	16 18 1912 22 12	1913	RJ

PARTIDOS POLÍTICOS

PARTIDO LIBERAL	PLIB	
PARTIDO REPUBLICANO FLUMINENSE		1888

CARGOS PÚBLICOS EXERCIDOS

PRESIDENTE DO ESTADO	RJ	1889	1891
----------------------	----	------	------

OUTROS DADOS POLÍTICOS

MÉDICO EM CAMPOS, ONDE TAMBÉM FOI JORNALISTA. FOI REDATOR DO MONITOR CAMPISTA, FOI DIRETOR DA REVISTA PHYSICO CLÍNICA EM 1857 QUANDO TERMINAVA A FACULDADE DE MEDICINA DO RIO DE JANEIRO. FOI VEREADOR EM CAMPOS E DEPUTADO PROVINCIAL PELO PARTIDO LIBERAL. FUNDOU O JORNAL 'A REPÚBLICA' EM CAMPOS, 1872. FOI DA EXECUTIVA DO PARTIDO REPUBLICANO FLUMINENSE, 1888. FUNDOU, TAMBÉM, EM CAMPOS, O SENTINELA DA CONSTITUIÇÃO, REPUBLICANO LIBERAL. SUA ATIVIDADE POLÍTICA LOCAL E ESTADUAL FOI VALIOSA PARA CAMPOS, AJUDOU NA CONSTRUÇÃO DA PONTE SOBRE O PARAÍBA, PARA A ESTRADA DE FERRO CARANGOLA, VISANDO A DISTRIBUIÇÃO DE ÁGUA POTÁVEL NA CIDADE, ETC. FOI NOMEADO, POR DEODORO DA FONSECA, PRESIDENTE DO ESTADO DO RIO DE JANEIRO. ERA UM NOME QUE CONCILIAVA, NAQUELE MOMENTO, OS EVOLUCIONISTAS DE QUINTINO BOCAYUVA E OS RADICAIS DE SILVA JARDIM, 1889. FOI VOTADA E APROVADA A CONSTITUIÇÃO DO ESTADO, 26-06-1891. MAIS ADEPTO DE DEODORO, FOI AFASTADO DO GOVERNO

OUTROS DADOS POLÍTICOS

PELA DENOMINADA REVOLUÇÃO FLUMINENSE, 18-12-1891. FOI DEPUTADO FEDERAL DE 1909-1912, APOIADO POR NILO PEÇANHA. FOI SENADOR ELEITO NA VAGA DE QUINTINO BOCAIUVA, FALECIDO EM 11-6-912 NO SENADO, FOI MEMBRO DA COMISSÃO DE COMÉRCIO, AGRICULTURA, INDÚSTRIA E ARTES. FOI SENADOR DOS 79 AOS 88 ANOS.

CONDECORAÇÕES RECEBIDAS

HÁBITO DA ROSA, POR SERVIÇOS MÉDICOS PRESTADOS CONTRA O SURTO DE CÓLERA MORBUS DURANTE O IMPÉRIO

INFORMAÇÕES PESSOAIS

DATA NASCIMENTO: 22 07 1833 LOCAL: OIEIRAS - PI
 DATA FALECIMENTO: 22 12 1913 LOCAL: RIO DE JANEIRO - RJ
 SEXO: MASCULINO RELIGIÃO: CATÓLICA INSTRUÇÃO: UNIVERSITÁRIO

ESCOLARIDADE

SUPERIOR ESCOLA MEDICINA
 DO RIO DE JANEIRO RIO DE JANEIRO 1852 1857

PROFISSÕES EXERCIDAS

MÉDICO, JORNALISTA

ATIVIDADE PRINCIPAL

MEDICINA, JORNALISMO

INFORMAÇÕES FAMILIARES

NOME DO CONJUGE: EMÍLIA FIALHO
 NOME DA FAMÍLIA: FRANCISCO JOSE FIALHO
 NOME DO CONJUGE: ISABEL TEIXEIRA
 NOME DA FAMÍLIA: FRANCISCO JOSE FIALHO

FILIAÇÃO

NOME DA MÃE: LUIZA DE CARVALHO
 NOME DO PAI: JOÃO ANTÔNIO VAZ PORTELA

REFERÊNCIAS BIBLIOGRÁFICAS

DUNSHEE DE ABRANCHES, JOÃO. GOVERNOS E CONGRESSOS DA REPÚBLICA DOS ESTADOS UNIDOS DO BRASIL, 1889-1917. SÃO PAULO. M. ABRANCHES, 1918. 2 V. (SENADO, CÂMARA). FERNANDES, CARLOS F. DE SOUZA. O SENADO BRASILEIRO. RIO DE JANEIRO, 1912. 97 P. (SENADO, CÂMARA). ENCICLOPÉDIA MIRADOR INTERNACIONAL. SP, 1975. V 18. P. 9923. IN BALERJ. HOMENAGEM DO ESTADO DO RIO DE JANEIRO A FRANCISCO PORTELA, RJ, 1927, IN IHGB. DEPUTADOS BRASILEIROS, 1826-1976. CÂMARA DOS

REFERÊNCIAS BIBLIOGRÁFICAS

DEPUTADOS, BRASÍLIA, 1976. P. 95. IN BALERJ. JORNAL DO COMÉRCIO. RJ, 23-12-1913. P 2. IN BN. PINHEIRO, JOÃO RIBEIRO. HISTÓRIA DO RIO DE JANEIRO. RJ, 1928. P. 43, IN IHGB. ILUSTRAÇÃO: BIBLIOTECA NACIONAL - SERVIÇO DE MICROFILMAGEM.



SENADOR: FRANCISCO RANGEL PESTANA

(RANGEL PESTANA)

ESTADO: SÃO PAULO

PRIMEIRA REPÚBLICA

MANDATOS ELETIVOS E SIMILARES

DEPUTADO PROVINCIAL		1884		1888	RJ		
SENADOR	15	11	1890	21	01	1892	SP
SENADOR	20	05	1892	08	02	1893	SP
DEPUTADO FEDERAL	03	05	1899	31	12	1899	RJ
DEPUTADO FEDERAL	22	06	1901	31	12	1902	RJ
SENADOR	01	07	1902	07	03	1903	RJ

TOTAL DE MANDATOS: 6

TOTAL DE ANOS: 14

PARTIDOS POLÍTICOS

PARTIDO LIBERAL DO IMPÉRIO PLIB
 PARTIDO REPUBLICANO PAULISTA PRP

COMISSÕES PARLAMENTARES

NO SENADO, FOI MEMBRO DA COMISSÃO DE REDAÇÃO DAS LEIS.

CARGOS PÚBLICOS EXERCIDOS

VICE-PRESIDENTE DO BANCO DA REPÚBLICA.	1893
PRESIDENTE DO BANCO DO BRASIL S/A.	1895
REDATOR DO DIÁRIO OFICIAL.	1864

OUTROS DADOS POLÍTICOS

FOI UM DOS SIGNATÁRIOS DO MANIFESTO REPUBLICANO DE 1870. FOI REDATOR DE VÁRIOS JORNAIS CARIOCAS. FOI REDATOR DO JORNAL 'A PROVÍNCIA DE SÃO PAULO', 1870; HOJE 'O ESTADO DE SÃO PAULO'. FOI UM DOS FUNDADORES DO

OUTROS DADOS POLÍTICOS

PARTIDO REPUBLICANO. FOI FUNDADOR DA ESCOLA DO POVO. PATRONO DA CADEIRA 31 DA ACADEMIA PAULISTA DE LETRAS. LECIONOU RETÓRICA E PORTUGUÊS NO COLÉGIO AMERICANO INTERNACIONAL. FOI CONSTITUINTE DE 1891.

INFORMAÇÕES PESSOAIS

DATA NASCIMENTO: 26 11 1839 LOCAL: IGUASSU - RJ
 DATA FALECIMENTO: 17 03 1903 LOCAL: SÃO PAULO - SP
 SEXO: MASCULINO RELIGIÃO: CATÓLICA INSTRUÇÃO: SUPERIOR

ESCOLARIDADE

SECUNDÁRIO	COLÉGIO PEDRO II	RIO DE JANEIRO	
DIREITO	FACULDADE DE DIREITO	SÃO PAULO	1859 1863
	DE SÃO PAULO		

PROFISSÕES EXERCIDAS

ADVOGADO, JORNALISTA, PROFESSOR E POLÍTICO

ATIVIDADE PRINCIPAL

JORNALISTA

INFORMAÇÕES FAMILIARES

FAMÍLIA PREEMINENTE: SIM FORTUNA PESSOAL: B
 NOME DO CONJUGE: DAMIANA QUIRINO DOS SANTOS
 NOME DA FAMÍLIA: JOAQUIM QUIRINO DOS SANTOS
 DATA DO CASAMENTO: 25 02 1870 LOCAL: SÃO PAULO - SP

FILIAÇÃO

NOME DA MÃE: LUISA RANGEL PESTANA
 NOME DO PAI: JOÃO JACINTO PESTANA

OBRAS PUBLICADAS

O PARTIDO REPUBLICANO NA PROVÍNCIA DE SÃO PAULO, COM O PSEUDÔNIMO 'THOMAS JEFFERSON'. RIO DE JANEIRO, 1877.

REFERÊNCIAS BIBLIOGRÁFICAS

ABRANCHES, DUNSHEE DE. GOVERNOS E CONGRESSOS DA REPÚBLICA DOS ESTADOS UNIDOS DO BRASIL, (1889-1917). AMARAL, ANTÔNIO BARRETO DO. DICIONÁRIO DE HISTÓRIA DE SÃO PAULO. GOVERNO DE SÃO PAULO. AMARAL, TANCREDO DO. HISTÓRIA DE SÃO PAULO ENSinADA PELA BIOGRAFIA DE SEUS VULTOS MAIS NOTÁVEIS. AYROSA, PLÍNIO. NOMECLATURA DAS RUAS DE SÃO PAULO. BLAKE, SACRAMENTO. DICIONÁRIO BIO-BIBLIOGRÁFICO BRASILEIRO. V. III. CONSELHO FEDERAL DE CULTURA. 1970. LEITE, AURELIANO. RETRATOS A PENA. ED.

REFERÊNCIAS BIBLIOGRÁFICAS

LIMITADA, SP. S 938. NOGUEIRA, OCTACIANO E FIRMO, JOÃO SERENO. PARLAMENTARES DO IMPÉRIO. SISSON, S. A. GALERIA DOS BRASILEIROS ILUSTRES. TOMO II, BIB. HIST. BRAS. GALERIA NACIONAL. VULTOS PROEMINENTES DA HISTÓRIA BRASILEIRA. 7 FASCÍCULOS. REVISTA DO ARQUIVO NACIONAL N. 61. MENSÁRIO DO JORNAL DO COMÉRCIO DO RIO DE JANEIRO, TOMO IX, V. II, JANEIRO DE 1948. LIVRO DE OURO DO ESTADO DE SÃO PAULO. DUPRAT & C. S. PAULO. O ESTADO DE SÃO PAULO, 18-83-1953. CINQUENTENÁRIO DA MORTE DE RANGEL PESTANA. REVISTA DO PROFESSOR. MAIO, 1949. ILUSTRAÇÃO: CONSTITUINTES DE 1891. (QUADRO). GABINETE DO PRESIDENTE DO SENADO FEDERAL.



SENADOR: FRANCISCO SÁ

(FRANCISCO SÁ)

ESTADO: CEARÁ

PRIMEIRA REPÚBLICA

MANDATOS ELETIVOS E SIMILARES

DEPUTADO PROVINCIAL		1888		1889	MG
DEPUTADO GERAL		1889			CE
DEPUTADO FEDERAL	03 05	1897	31 12	1899	CE
DEPUTADO FEDERAL	03 05	1900	31 12	1902	CE
DEPUTADO FEDERAL	03 05	1903	31 12	1905	CE
SENADOR		1906		1909	
SENADOR	10 09	1911	31 01	1915	
SENADOR	03 06	1927	15 11	1922	
SENADOR	16 04	1927	11 11	1930	

TOTAL DE MANDATOS: 8

TOTAL DE ANOS: 27

SUPLENTE

JOSÉ MOREIRA BASTOS FILHO, 1950

PARTIDOS POLÍTICOS

PARTIDO LIBERAL

PL

CARGOS PÚBLICOS EXERCIDOS

MINISTRO DE ESTADO DA VIAÇÃO.	RJ	1909	1910
MINISTRO DE ESTADO DA VIAÇÃO.	RJ	1922	1926
SECRETÁRIO DO PRESIDENTE DO ESTADO DO CEARÁ.	CE		
SECRETÁRIO DE AGRICULTURA DE MINAS GERAIS.	MG	1894	1897
DIRETOR DE TERRAS E COLONIZAÇÃO DO GOVERNO AFFONSO PENA.			

CARGOS PÚBLICOS EXERCIDOS

ENGENHEIRO DA ESTRADA DE FERRO DE BATURITÉ. MG
 ENGENHEIRO FISCAL DA ESTRADA DE FERRO EM MINAS GERAIS. MG 1894 1897

OUTROS DADOS POLÍTICOS

FOI SENADOR DA REPÚBLICA EM 04 MANDATOS. RENUNCIOU AO PRIMEIRO PARA ASSUMIR O MINISTÉRIO DA VIAÇÃO. RENUNCIOU AO TERCEIRO PARA ASSUMIR O MESMO MINISTÉRIO NO GOVERNO ARTHUR BERNARDES. NO SENADO, FOI MEMBRO DAS COMISSÕES DE FINANÇAS E DE OBRAS PÚBLICAS, E EMPRESAS PRIVILEGIADAS. MILITOU NO JORNALISMO POLÍTICO DO CEARÁ. NA TRIBUNA DO SENADO, FOI CONSIDERADO UM GRANDE ORADOR. FICOU AO LADO DO CANDIDATO RUI BARBOSA. QUANDO ESTUDANTE OBTVEU BOLSA DE ESTUDOS DO IMPERADOR. COMBATEU O GOVERNO DE HERMES DA FONSECA. LIDEROU A CAMPANHA PRÓ-ARTHUR BERNARDES.

INFORMAÇÕES PESSOAIS

DATA NASCIMENTO: 14 09 1862 LOCAL: GRÃO MONGOL - MG
 DATA FALECIMENTO: 23 04 1936 LOCAL: RIO DE JANEIRO
 SEXO: MASCULINO RELIGIÃO: CATÓLICA INSTRUÇÃO: SUPERIOR

ESCOLARIDADE

SEGUNDAS LETRAS	SEMINÁRIO	DIAMANTINA - MG
SEGUNDAS LETRAS	EXTERNATO	DIAMANTINA - MG
ENGENHARIA	ESCOLA DE MINAS	OURO PRETO - MG 1886

PROFISSÕES EXERCIDAS

ENGENHEIRO, INDUSTRIAL, JORNALISMO

ATIVIDADE PRINCIPAL

ENGENHARIA E JORNALISMO.

INFORMAÇÕES FAMILIARES

FAMÍLIA PREEMINENTE: SIM FORTUNA PESSOAL: A
 NOME DO CONJUGE: OLGA ACIOLI
 NOME DA FAMÍLIA: ANTÔNIO PINTO NOGUEIRA ACIOLI
 DATA DO CASAMENTO: 02 05 1885 LOCAL: CEARÁ

FILIAÇÃO

NOME DA MÃE: AUGUSTINHA DOS SANTOS SÁ
 NOME DO PAI: FRANCISCO JOSÉ DE SÁ FILHO

OUTROS DADOS FAMILIARES

SUA ESPOSA ERA NETA DO SENADOR THOMAZ POMPEU DE SOUZA BRASIL. SEU PAI TAMBÉM FOI SENADOR E CHEFE DO PARTIDO LIBERAL DO CEARÁ. O SENADOR FRANCISCO SÁ FOI UM ABOLICIONISTA ATUANTE NO JORNALISMO. AUXILIAR DE SEU SOGRO NA DIREÇÃO DA FÁBRICA DE TECIDOS POMPEU E IRMÃOS. ELEITO DEPUTADO PROVINCIAL EM 1888, POR INFLUÊNCIA DE SEU TIO ÂNGELO DE QUADROS, BARÃO DE GORUHEBA.

OBRAS PUBLICADAS

PIRES, AURÉLIO. HOMENS E FACTOS DE MEU TEMPO. SÃO PAULO COMPANHIA ED. NACIONAL, 1939. 331 P. (BRASILIANA, 146) (SENADO). SÁ, CARLOS ET ALII. FRANCISCO SÁ. REMINISCÊNCIAS BIOGRÁFICAS. SÃO PAULO. REVISTA DOS TRIBUNAIS, 1938. 78 P. (MINISTÉRIO DA JUSTIÇA).

REFERÊNCIAS BIBLIOGRÁFICAS

ABRANCHES, DUNSHEE DE. GOVERNOS E CONGRESSOS DA REPÚBLICA DOS ESTADOS UNIDOS DO BRASIL, 1889-1917. SÃO PAULO, 1918. V. I, P. 177-179. ENCICLOPÉDIA DELTA-LAROUSSE. RJ. ED. DELTA, 1978 V. X P. 5994. DIÁRIO DO PODER LEGISLATIVO. RJ, 24 DE MAIO DE 1936. ILUSTRAÇÃO: CASTRO, AUGUSTO OLYMPIO GOMES DE. O SENADO FEDERAL DE 1898 A 1927. RIO DE JANEIRO, S. ED. P. 88.

SENADOR: FRANCISCO VILELA BARBOSA

MARQUÊS DE PARANAGUÁ (1825).

ESTADO: RIO DE JANEIRO

IMPÉRIO

MANDATOS ELETIVOS E SIMILARES

DEPUTADO ÀS CORTES DE
LISBOA
SENADOR
PRESIDENTE DO SENADO

13	18	1821	04	11	1822	RJ
04	05	1826	11	09	1846	RJ
04	05	1840	03	05	1841	RJ

TOTAL DE MANDATOS: 3
TOTAL DE ANOS: 21

PARTIDOS POLÍTICOS

PARTIDO CONSERVADOR

PCI

CARGOS PÚBLICOS EXERCIDOS

MINISTRO DO IMPÉRIO DO TERCEIRO GABINETE DO PRIMEIRO IMPÉRIO	1823	1823
MINISTRO DOS ESTRANGEIROS DO TERCEIRO GABINETE DO PRIMEIRO IMPÉRIO	1823	1823
MINISTRO DA GUERRA DO TERCEIRO GABINETE DO PRIMEIRO IMPÉRIO	1823	1823
MINISTRO DA GUERRA DO TERCEIRO GABINETE DO PRIMEIRO IMPÉRIO	1824	1824
MINISTRO DA MARINHA DO TERCEIRO GABINETE DO PRIMEIRO IMPÉRIO	1823	1825
MINISTRO DOS ESTRANGEIROS DO TERCEIRO GABINETE DO PRIMEIRO IMPÉRIO	1825	1825
MINISTRO DA MARINHA DO QUARTO GABINETE DO PRIMEIRO IMPÉRIO	1825	1826
MINISTRO DA MARINHA DO QUINTO GABINETE DO PRIMEIRO IMPÉRIO	1826	1827
MINISTRO DA MARINHA DO OITAVO GABINETE		

CARGOS PÚBLICOS EXERCIDOS

DO PRIMEIRO IMPÉRIO	1829	1831
MINISTRO DOS ESTRANGEIROS DO OITAVO GABINETE DO PRIMEIRO IMPÉRIO	1830	1830
MINISTRO DO IMPÉRIO DO OITAVO GABINETE DO PRIMEIRO IMPÉRIO	1831	1831
MINISTRO DA MARINHA DO SEGUNDO GABINETE DO SEGUNDO IMPÉRIO	1841	1842

OUTROS DADOS POLÍTICOS

FOI VISCONDE COM GRANDEZA (1825). ESTUDOU EM PORTUGAL ONDE FOI OFICIAL DA MARINHA, PROFESSOR DA ACADEMIA REAL DA MARINHA. FOI VICE-SECRETÁRIO DA ACADEMIA REAL DAS CIÊNCIAS DE LISBOA (1821). NO BRASIL, FOI ELEITO DEPUTADO ÀS CORTES DE LISBOA, 1821, REPRESENTANDO A PROVÍNCIA DO RIO DE JANEIRO. ASSINOU A CONSTITUIÇÃO E FICOU PARA A ASSEMBLÉIA LEGISLATIVA ORDINÁRIA. VOLTOU AO BRASIL QUANDO, EM PORTUGAL, TEVE NOTÍCIA DA INDEPENDÊNCIA. AQUI CHEGOU EM 1823. FOI NOMEADO MINISTRO DO IMPÉRIO NUM MOMENTO EM QUE AS RELAÇÕES DE D. PEDRO I COM A CONSTITUINTE CHEGARAM AO PONTO MÁXIMO DE ATRITO. A DISSOLUÇÃO VEIO EM SEGUIDA. FOI ACIRRADO ADVERSÁRIO POLÍTICO DOS ANDRADAS. FOI UM DOS MEMBROS DA COMISSÃO QUE ELABOROU A CONSTITUIÇÃO DE 1824. CONSELHEIRO DE ESTADO NOMEADO POR D. PEDRO I, FAZENDO PARTE DO PRIMEIRO GRUPO DE CONSELHEIROS. FOI UM DOS TRÊS NEGOCIADORES DO TRATADO COM PORTUGAL, EM 1825, DO RECONHECIMENTO DA NOSSA INDEPENDÊNCIA. SUA FIDELIDADE POLÍTICA A D. PEDRO I, QUANDO DO 7 DE ABRIL DE 1831, A ABDICAÇÃO, FEZ COM QUE FOSSE PERSEGUIDO, REFUGIANDO-SE NUM NAVIO FRANCÊS. ERA IMPOPULAR E TEVE SUA CASA DEPREDADA. SUA ATIVIDADE POLÍTICA DURANTE A REGÊNCIA FOI BASTANTE DISCRETA, INDO CONTUDO ÀS SESSÕES DO SENADO. VOTOU A FAVOR DA VITALICIEDADE DO MANDATO DOS SENADORES (1832). VOTOU CONTRA A DESTITUIÇÃO DE JOSÉ BONIFÁCIO DE TUTOR DE D. PEDRO II. COMO PRESIDENTE DO SENADO, APOIOU, JUNTO COM OS LIBERAIS, O MOVIMENTO PARA A MAIORIDADE DE D. PEDRO II. MANTEVE AS SUAS POSIÇÕES CONSERVADORAS TRADICIONAIS, APOIANDO A CRIAÇÃO NOVAMENTE DO CONSELHO DE ESTADO. APOIOU A REFORMA DO CÓDIGO DO PROCESSO CRIMINAL, 1841, BEM COMO A DISSOLUÇÃO DA CÂMARA DOS DEPUTADOS, EM 1842, E A REPRESSÃO À REVOLUÇÃO LIBERAL DE 1842. FOI TAMBÉM POETA, TENDO DEIXADO INÚMEROS TRABALHOS DE POESIA.

CONDECORAÇÕES RECEBIDAS

RECEBEU O TÍTULO DE VISCONDE DE PARANAGUÁ, EM 1825, E O TÍTULO DE MARQUÊS, EM 1826. RECEBEU AS HONRAS DE DIGNITÁRIO E GRÃ-CRUZ DA ORDEM IMPERIAL DO CRUZEIRO (1826). RECEBEU VÁRIOS PRÊMIOS DA ACADEMIA REAL DE CIÊNCIAS DE LISBOA POR SEU TRABALHO NA ÁREA DAS MATEMÁTICAS.

INFORMAÇÕES PESSOAIS

DATA NASCIMENTO: 20 11 1769 LOCAL: RIO DE JANEIRO - RJ
 DATA FALECIMENTO: 11 09 1846 LOCAL: RIO DE JANEIRO - RJ
 SEXO: MASCULINO RELIGIÃO: CATÓLICA INSTRUÇÃO: SUPERIOR

ESCOLARIDADE

HUMANIDADES MATEMÁTICAS	ESCOLAS PRIVADAS UNIVERSIDADE DE COIMBRA	RIO DE JANEIRO PORTUGAL	1796
----------------------------	--	----------------------------	------

PROFISSÕES EXERCIDAS

MILITAR, PROFESSOR

ATIVIDADE PRINCIPAL

MILITAR, MAGISTÉRIO

INFORMAÇÕES FAMILIARES

FAMÍLIA PREEMINENTE: SIM FORTUNA PESSOAL:
 NOME DO CONJUGE: DONA MARIA DE NAZARETH DE CARVALHO

FILIAÇÃO

NOME DA MÃE: ANA MARIA DA CONCEIÇÃO
 NOME DO PAI: FRANCISCO VILELA BARBOSA

OUTROS DADOS FAMILIARES

ÓRFÃO DE PAI E MÃE, FOI CRIADO POR D. ANA MARIA DA ASSUMPCÃO, TIA MATERNA, QUE O ENVIOU A COIMBRA, MAS CORTOU-LHE AS VERBAS QUANDO ESTE CASOU CONTRA A VONTADE DA MESMA. FOI, ENTÃO, PROTEGIDO PELO BISPO DE COIMBRA, D. FRANCISCO DE LEMOS, CARIOCA, QUE LHE PROPORCIONOU CONDIÇÕES PARA TERMINAR O CURSO DE MATEMÁTICA EM COIMBRA.

OBRAS PUBLICADAS

ELEMENTOS DE GEOMETRIA, PUBLICADOS POR ORDEM DA ACADEMIA REAL DE CIÊNCIAS DE LISBOA. LISBOA, 1815. BREVE TRATADO DE GEOMETRIA ESFÉRICA EM ADITAMENTO AOS ELEMENTOS DE GEOMETRIA. LISBOA, 1817. 'DISCURSO HISTÓRICO, RECITADO NA SESSÃO PÚBLICA DA ACADEMIA REAL DAS CIÊNCIAS DE 24 DE JUNHO DE 1821, SENDO O AUTOR O VICE-SECRETÁRIO'. IN MEMÓRIAS DA ACADEMIA REAL DAS CIÊNCIAS DE LISBOA, TOMO OITAVO, PP. I-XXIII. 'DISCURSOS RECITADOS NO PAÇO DE QUELUZ, PERANTE EL-REI SENHOR DOM JOÃO VI E SERENÍSSIMO SENHOR INFANTE DOM MIGUEL POR OCASIÃO DE SEU FELIZ REGRESSO AO REINO DE PORTUGAL'. IN MEMÓRIA DA ACADEMIA REAL DAS CIÊNCIAS DE LISBOA, TOMO OITAVO, PP. XXXV E SEQUINTE. POEMAS. COIMBRA, 1794. 'A PRIMAVERA, CANTATA'. LISBOA, 1799. IN MEMÓRIAS DA ACADEMIA REAL DAS CIÊNCIAS DE LISBOA, TOMO SEXTO, PP. 20-32. 'ODE AO EXMO. SR. VISCONDE DE CAIÚ, IMPROVISADA NO SENADO, POR OCASIÃO DE AÍ FAZER UM ENÉRGICO DISCURSO AQUELE VISCONDE. 'IN REVISTA TRIMENSAL DO INSTITUTO HISTÓRICO E GEOGRÁFICO BRASILEIRO, TOMO PRIMEIRO, P. 246. 'STABAT MATER: TRADUÇÃO'. IN PERIÓDICO IRIS, TOMO SEGUNDO, P. 637. 'UMA VELHA ENAMORADA' IN J. M. PEREIRA DA SILVA, PARNASO BRASILEIRO, TOMO SEGUNDO, PP. 44-63. MEMÓRIA SOBRE A CORREÇÃO DAS DERROTAS DE ESTIMA-ESCRITA ENQUANTO O AUTOR SERVIA NA MARINHA E PREMIADO PELA

OBRAS PUBLICADAS

SOCIEDADE MARÍTIMA, MILITAR E GEOGRÁFICA. S.L., S.D.

REFERÊNCIAS BIBLIOGRÁFICAS

BLAKE, SACRAMENTO AUGUSTO VITORINO. DICIONÁRIO BIBLIOGRÁFICO BRASILEIRO. RIO DE JANEIRO. IMP. NACIONAL, 1883-1903. V. II, PP. 134-137. LYRA, A. TAVARES DE. INSTITUIÇÕES POLÍTICAS DO IMPÉRIO. OLIVEIRA, CÂNDIDO BATISTA. BIOGRAFIA DE FRANCISCO VILELA BARBOSA. RHIG. TOMO II. MELO MORAIS. PARNASO BRASILEIRO. SISSON, S. A. GALERIA DOS BRASILEIROS ILUSTRES. OLIVEIRA, CÂNDIDO BATISTA DE. MARQUÊS DE PARANAGUÁ. IN REVISTA IHGB, SESSÃO 04-03-1847. RIO DE JANEIRO (SENADO, CÂMARA). RHEIGANTZ, CARLOS G. TITULARES DO IMPÉRIO. MINISTÉRIO DA JUSTIÇA. ARQUIVO NACIONAL, 1960. P. 42. ILUSTRAÇÃO: SISSON, SEBASTIÃO AUGUSTO. GALERIA DOS BRASILEIROS ILUSTRES. SÃO PAULO, MARTINS, V. I. P. 313.



SENADOR: FRANCISCO XAVIER DA SILVA

(XAVIER DA SILVA)

ESTADO: PARANÁ

PRIMEIRA REPÚBLICA

MANDATOS ELETIVOS E SIMILARES

DEPUTADO PROVINCIAL			PR
GOVERNADOR	1892	1896	PR
PREFEITO	1896	1900	PR
GOVERNADOR	1900	1904	PR
SENADOR	1905	1908	PR
GOVERNADOR	1908	1912	PR
DEPUTADO ESTADUAL	1908	1912	PR
SENADOR	1916		PR

TOTAL DE MANDATOS: 6

TOTAL DE ANOS: 26

PARTIDOS POLÍTICOS

PARTIDO LIBERAL DO IMPÉRIO PLIB

PARTIDO REPUBLICANO PR

CARGOS PÚBLICOS EXERCIDOS

JUIZ MUNICIPAL DA COMARCA DE CASTRO PR

OUTROS DADOS POLÍTICOS

PRESIDENTE DA ASSEMBLÉIA LEGISLATIVA, 1908-1912. NO SENADO, FOI MEMBRO DAS COMISSÕES DE JUSTIÇA E LEGISLAÇÃO E DE REDAÇÃO DAS LEIS.

INFORMAÇÕES PESSOAIS

DATA NASCIMENTO: 02 04 1838 LOCAL: CASTRO - PR
 DATA FALECIMENTO: 1922 LOCAL: CURITIBA - PR
 SEXO: MASCULINO RELIGIÃO: INSTRUÇÃO: SUPERIOR

988

ESCOLARIDADE

SUPERIOR

FACULDADE DE DIREITO SÃO PAULO

1868

PROFISSÕES EXERCIDAS

ADVOGADO, FUNCIONÁRIO PÚBLICO

ATIVIDADE PRINCIPAL

MAGISTRATURA

FILIAÇÃO

NOME DA MÃE: GENEROSA DO MONTE CARMELO

NOME DO PAI: DAVID ANTONIO XAVIER DA SILVA

REFERÊNCIAS BIBLIOGRÁFICAS

ABRANCHES, DUNSHEE DE. GOVERNOS E CONGRESSOS DA REPÚBLICA DOS ESTADOS UNIDOS DO BRASIL, 1889 A 1917. RIO DE JANEIRO, 1918. V. II, P. 186.
GRANDE ENCICLOPÉDIA DELTA LAROUSSE. RIO DE JANEIRO, ED. DELTA, 1971. V. XII, P. 7134. ILUSTRAÇÃO: BIBLIOTECA NACIONAL. SERVIÇO DE MICROFILMAGEM.



SENADOR: FRANCISCO XAVIER PAES BARRETO

ESTADO: PERNAMBUCO

IMPÉRIO

MANDATOS ELETIVOS E SIMILARES

DEPUTADO GERAL	03	05	1850	04	09	1852	PE
DEPUTADO GERAL	03	05	1853	20	09	1856	PE
DEPUTADO GERAL	03	05	1857	16	09	1860	PE
DEPUTADO GERAL	03	05	1861	12	05	1863	PE
PRESIDENTE DE PROVÍNCIA	23	10	1854	12	10	1855	PE
PRESIDENTE DE PROVÍNCIA	13	10	1855	25	07	1857	CE
PRESIDENTE DE PROVÍNCIA	29	09	1857	27	09	1858	MA
PRESIDENTE DE PROVÍNCIA	28	09	1858	09	08	1859	BA
PRESIDENTE DE PROVÍNCIA	27	02	1864	28	03	1864	PE

TOTAL DE MANDATOS: 9

TOTAL DE ANOS: 21

PARTIDOS POLÍTICOS

PARTIDO CONSERVADOR

PARTIDO LIBERAL

PCI
PLIB

CARGOS PÚBLICOS EXERCIDOS

PROMOTOR PÚBLICO EM RECIFE	PE		
JUIZ DE DIREITO EM LIMOEIRO	PE		
JUIZ DE DIREITO EM SANTO ANTÃO	PE		
JUIZ DE DIREITO EM RIO FORMOSO	PE		
JUIZ DE DIREITO EM OLINDA	PE		
MINISTRO DA MARINHA		1859	1861
MINISTRO DOS NEGÓCIOS ESTRANGEIROS		1864	1864
INSPECTOR DA ALFÂNDEGA DO RIO DE JANEIRO			
CHEFE DE POLÍCIA NO PIAUÍ	PI		
CHEFE DE POLÍCIA EM ALAGOAS	AL		

OUTROS DADOS POLÍTICOS

PERTENCEU À LIGA PROGRESSISTA

INFORMAÇÕES PESSOAIS

DATA NASCIMENTO: 17 09 1821 LOCAL: CIMBRES - PE
 DATA FALECIMENTO: 28 03 1864 LOCAL: RIO DE JANEIRO - RJ
 SEXO: MASCULINO RELIGIÃO: CATÓLICA INSTRUÇÃO: UNIVERSITÁRIA

ESCOLARIDADE

SECUNDÁRIO
 HUMANIDADES RECIFE - PE
 SUPERIOR FACULDADE DE DIREITO OLINDA - PE

PROFISSÕES EXERCIDAS

FUNCIONÁRIO PÚBLICO

ATIVIDADE PRINCIPAL

MAGISTRATURA

INFORMAÇÕES FAMILIARES

FAMÍLIA PREEMINENTE: SIM FORTUNA PESSOAL: A
 NOME DA FAMÍLIA: SOLTEIRO

FILIAÇÃO

NOME DA MÃE: ANA VITÓRIA COELHO DA SILVA
 NOME DO PAI: FRANCISCO XAVIER PAES DE MELLO BARRETO

REFERÊNCIAS BIBLIOGRÁFICAS

NOGUEIRA, OCTACIANO & FIRMO, JOÃO SERENO. PARLAMENTARES DO IMPÉRIO. BRASÍLIA, 1973. RIO BRANCO. EFEMÉRIDES BRASILEIRAS. P. 125. TEIXEIRA DE MELLO. EFEMÉRIDES NACIONAIS. V. I. COSTA, PEREIRA DA. DICIONÁRIO BIOGRÁFICO DE PERNAMBUCANOS CÉLEBRES, P. 396. GALVÃO, RAMIZ. BIOGRAFIA: CATÁLOGO DA EXPOSIÇÃO DE HISTÓRIA DO BRASIL. 15753, 18240, 15754. ILUSTRAÇÃO: WILDBERG, ARNALD. OS PRESIDENTES DA PROVÍNCIA DA BAHIA, EFETIVOS E INTERINOS; 1824 A 1889. SALVADOR, TIP. BENEDITINA, 1949.

SENADOR: FREDERICO DE ALMEIDA E ALBUQUERQUE



ESTADO: PARAÍBA

IMPÉRIO

MANDATOS ELETIVOS E SIMILARES

DEPUTADO GERAL	01	01	1843	24	05	1844	PB
DEPUTADO GERAL	01	01	1850	04	09	1852	PB
DEPUTADO GERAL	03	05	1853	07	05	1856	PB
SENADOR	27	04	1857	18	07	1879	PB
PRESIDENTE DE PROVÍNCIA	01	12	1855	09	06	1857	PI
PRESIDENTE DE PROVÍNCIA	05	11	1869	23	10	1870	PE
PRESIDENTE DE PROVÍNCIA	24	10	1870	24	06	1872	PB
PRESIDENTE DE PROVÍNCIA	03	02	1876	17	12	1876	MA

TOTAL DE MANDATOS: 8

TOTAL DE ANOS: 28

PARTIDOS POLÍTICOS

PARTIDO CONSERVADOR

PCI

INFORMAÇÕES PESSOAIS

DATA NASCIMENTO:

LOCAL: PARAÍBA

DATA FALECIMENTO: 08 07 1879

LOCAL: RIO DE JANEIRO - RJ

SEXO: MASCULINO RELIGIÃO: CATÓLICA

INSTRUÇÃO: SUPERIOR

ATIVIDADE PRINCIPAL

ADVOCACIA

INFORMAÇÕES FAMILIARES

FAMÍLIA PREEMINENTE: SIM

FORTUNA PESSOAL:

OBRAS PUBLICADAS

REPRESENTAÇÃO QUE À CÂMARA DOS SENHORES DEPUTADOS DIRIGEM MANUEL LOBO DE MIRANDA HENRIQUE, FREDERICO DE ALMEIDA E ALBUQUERQUE E ANTONIO BORGES DA FONSECA, DEPUTADOS ELEITOS PELA PROVÍNCIA DO ESTADO DA PARAÍBA DO NORTE. RIO DE JANEIRO. TIP. DE R. GIER & CO, 1838.

REFERÊNCIAS BIBLIOGRÁFICAS

NOGUEIRA, OCTAVIANO E FIRMO, JOÃO SERENO. PARLAMENTARES DO IMPÉRIO. SENADO FEDERAL, 1973. 2 V. IL. GALVÃO, RAMIZ. CATÁLOGO DA EXPOSIÇÃO DE HISTÓRIA DO BRASIL. N. 9466. MELLO, TEIXEIRA DE. EFEMÉRIDES NACIONAIS. 2 V. GRANDE ENCICLOPÉDIA DELTA LAROUSSE. RIO DE JANEIRO. ED. DELTA, 1971. V. V, P. 186.



SENADOR: FREDERICO GUILHERME DE SOUZA SERRANO

(FREDERICO SERRANO)

ESTADO: PERNAMBUCO

PRIMEIRA REPÚBLICA

MANDATOS ELETIVOS E SIMILARES

SENADOR 15 11 1898 31 07 1891 PE

TOTAL DE MANDATOS: 1

TOTAL DE ANOS: 2

OUTROS DADOS POLÍTICOS

PERTENCIA AOS QUADROS DA MARINHA BRASILEIRA. PARTICIPOU DA GUERRA DO PARAGUAI. COMANDOU A CORVETA PARNAÍBA, QUE TRANSPORTOU A FAMÍLIA REAL PARA A ILHA GRANDE. ELEITO SENADOR POR PERNAMBUCO À CONSTITUINTE DE 1898, POR UM PERÍODO DE TRÊS ANOS. SEU NOME NÃO CONSTA DE COMISSÕES NO SENADO. FALECEU AINDA EM EXERCÍCIO DO MANDATO. CONSTITUINTE DE 1891. CAPITÃO-TENENTE.

INFORMAÇÕES PESSOAIS

DATA NASCIMENTO: 28 06 1842 LOCAL:

DATA FALECIMENTO: 31 07 1891 LOCAL:

SEXO: MASCULINO RELIGIÃO:

INSTRUÇÃO:

PROFISSÕES EXERCIDAS

MILITAR

REFERÊNCIAS BIBLIOGRÁFICAS

ABRANCHES, DUNSHEE DE. GOVERNOS E CONGRESSOS DA REPÚBLICA DOS ESTADOS UNIDOS DO BRASIL. SÃO PAULO, 1918. P. 238. DELTA LAROUSSE. V. 11, P. 6274.



SENADOR: GABRIEL HERMES FILHO

(GABRIEL HERMES)

ESTADO: PARÁ

SEGUNDA REPÚBLICA

MANDATOS ELETIVOS E SIMILARES

DEPUTADO FEDERAL	02	03	1955	31	01	1959	PA
DEPUTADO FEDERAL	01	02	1959	31	01	1963	PA
DEPUTADO FEDERAL	01	02	1963	31	01	1967	PA
DEPUTADO FEDERAL	01	02	1967	31	01	1971	PA
DEPUTADO FEDERAL	01	02	1971	31	01	1975	PA
DEPUTADO FEDERAL	01	02	1975	31	01	1979	PA
SENADOR	01	02	1979	31	01	1987	PA

TOTAL DE MANDATOS: 7

TOTAL DE ANOS: 32

SUPLENTE

AVERTANO ROCHA
JOÃO CUNHA

PARTIDOS POLÍTICOS

PARTIDO TRABALHISTA BRASILEIRO	PTB	1955	1959
UNIÃO DEMOCRÁTICA NACIONAL	UDN	1959	1979
ALIANÇA RENOVADORA NACIONAL	ARENA	1967	1979
PARTIDO DEMOCRÁTICO SOCIAL	PDS	1979	

CARGOS PÚBLICOS EXERCIDOS

SECRETÁRIO DE ESTADO DO GOVERNO DO PARÁ	PA		1945
PRESIDENTE DO BANCO DE CRÉDITO DA AMAZÔNIA	PA	1951	1954

OUTROS DADOS POLÍTICOS

PRESIDENTE DA FIRMA GABRIEL HERMES LTDA. DIRETOR PRESIDENTE DA 'GRUPP', MATERIAIS DE CONSTRUÇÃO. DIRETOR PRESIDENTE DA BRASÍLIA, INDÚSTRIA E COMÉRCIO DE TINTAS. MEMBRO DO INSTITUTO HISTÓRICO E GEOGRÁFICO DO PARÁ. MEMBRO DA SOCIEDADE PARAENSE DE ETNOLOGIA E ANTROPOLOGIA. COLABORADOR DOS JORNAIS 'A PROVÍNCIA DO PARÁ', 'CORREIO BRASILENSE', 'DIÁRIOS ASSOCIADOS'. MISSÕES NO EXTERIOR: INTEGROU DELEGAÇÃO BRASILEIRA, À CENTÉSIMA VIGÉSIMA SEXTA REUNIÃO DO CONSELHO INTERPARLAMENTAR, EM OSLO, NORUEGA, EM 1980. REPRESENTOU O SENADO, EM VISITA À ARÁBIA SAUDITA, EM JANEIRO DE 1982. INTEGROU, EM 1982, A DELEGAÇÃO BRASILEIRA, À LXIX CONFERÊNCIA INTERPARLAMENTAR DE TURISMO EM ROMA. A CONVITE DA CASA DOS CONSELHEIROS, VISITOU O JAPÃO, EM JANEIRO DE 1983. REPRESENTOU O SENADO, NAS COMEMORAÇÕES DO XXV ANIVERSÁRIO DA FUNDAÇÃO TEUTO-BRASILEIRA, REALIZADA EM BONN, ALEMANHA, 1985. OBSERVADOR DO CONGRESSO NACIONAL E REPRESENTANTE DA CONFEDERAÇÃO NACIONAL DAS INDÚSTRIAS, ÀS CONFERÊNCIAS DO GATT, NO ORIENTE MÉDIO, JAPÃO, COLÔMBIA, BULGÁRIA, UNIÃO SOVIÉTICA, IUGOSLÁVIA E CHINA. MISSÕES DE ESTUDO AOS ESTADOS UNIDOS, POR DESIGNAÇÃO DA PRESIDÊNCIA DA REPÚBLICA.

CONDECORAÇÕES RECEBIDAS

ORDEM DO MÉRITO JUDICIÁRIO DE TRABALHO, NO GRAU DE GRANDE OFICIAL. COMENDA ESPECIAL DAS REPÚBLICAS ÁRABES UNIDAS. DIVERSAS MEDALHAS DE ENTIDADES SUPERIORES E UNIVERSITÁRIAS. ORDEM DO IPIRANGA, GOVERNO DO ESTADO DE SÃO PAULO. GRANDE OFICIAL DA ORDEM DO CONGRESSO NACIONAL (1979/80).

INFORMAÇÕES PESSOAIS

DATA NASCIMENTO: 22 05 1909 LOCAL: CASTANHAL - PA
SEXO: MASCULINO RELIGIÃO: CATÓLICA INSTRUÇÃO: UNIVERSITÁRIA

ESCOLARIDADE

SECUNDÁRIO	COLÉGIO MARISTA	BELÉM - PA	
SUPERIOR	FACULDADE DE DIREITO	BELÉM - PA	1938
CONTADOR	FENIX C. PARAENSE	BELÉM - PA	

PROFISSÕES EXERCIDAS

ADVOGADO, CONTADOR, INDUSTRIAL, OFICIAL DA RESERVA DO EXÉRCITO, R-1, E JORNALISTA

ATIVIDADE PRINCIPAL

INDUSTRIAL

INFORMAÇÕES FAMILIARES

NOME DO CONJUGE: MARIA DE NAZARÉ ALBUQUERQUE HERMES
NOME DA FAMÍLIA: EUGÊNIO DE SOUZA ALBUQUERQUE (PAI)

SENADORES BRASILEIROS. BRASÍLIA, SENADO FEDERAL,

1986

INFORMAÇÕES FAMILIARES

DATA DO CASAMENTO: 11 08 1978 LOCAL: BELÉM - PA

FILIAÇÃO

NOME DA MÃE: LEONOR GRANHEM HERMES

NOME DO PAI: GABRIEL JORGE HERMES

OBRAS PUBLICADAS

A AMAZÔNIA E O PROBLEMA DA BORRACHA. A AMAZÔNIA E A UNIDADE NACIONAL, POLÍTICA E PROBLEMAS ECONÔMICOS. NO PAÍS DOS DÓLARES (IN THE LAND OF DOLARS). O BAIXO AMAZONAS. HIDROVIAS E HIDRELÉTRICAS NO TOCANTINS. TRABALHOS PUBLICADOS NO OBSERVADOR ECONÔMICO E PUBLICAÇÕES EM JORNAIS. A AMAZÔNIA: DA BORRACHA, ANO 1900, ÀS HIDROELÉTRICAS, MINÉRIOS E O GRANDE CARAJÁS, ANO 2000. VIAGENS.

REFERÊNCIAS BIBLIOGRÁFICAS

SENADORES. DADOS BIOGRÁFICOS. NONA LEGISLATURA, 1979/83. BRASÍLIA, SENADO FEDERAL, P. 113. ÍDEM. DÉCIMA LEGISLATURA, 1983/1987. PP. 127-128. ILUSTRAÇÃO: DADOS BIOGRÁFICOS DOS SENADORES DE 1979 A 1983. BRASÍLIA, SENADO FEDERAL, P. 111.

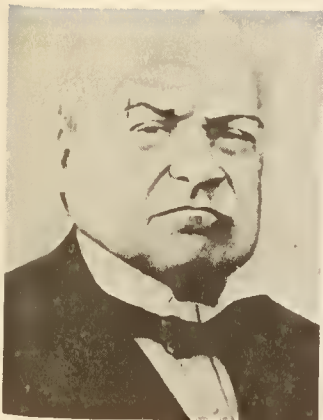

SENADOR: GABRIEL MENDES DOS SANTOS

ESTADO: MINAS GERAIS

IMPÉRIO

MANDATOS ELETIVOS E SIMILARES

DEPUTADO GERAL	1830	1833	MG
DEPUTADO GERAL	1834	1837	MG
DEPUTADO GERAL	1838	1841	MG
DEPUTADO GERAL	1843		MG
DEPUTADO GERAL	1850	30 04 1873	MG

PARTIDOS POLÍTICOS

PARTIDO CONSERVADOR PCI

OUTROS DADOS POLÍTICOS

SUA CARREIRA POLÍTICA FOI, INICIALMENTE, DE UM LIBERAL POLÍTICO INTEGRANDO-SE DURANTE A REGÊNCIA DO GRUPO 'REGRESSO' E, DAÍ, NO PARTIDO CONSERVADOR. COMO DEPUTADO, TEVE VOTAÇÕES QUE DEMONSTRAM ESSA PASSAGEM. VOTOU A FAVOR DA COMPETÊNCIA EXCLUSIVA DA CÂMARA DOS DEPUTADOS PARA REFORMAS ELEITORAIS E OUTRAS. VOTOU CONTRA A VITALICIEDADE DO SENADO E A FAVOR DA DESTITUIÇÃO DE JOSÉ BONIFÁCIO DA TUTORIA DE D. PEDRO II, MAS VOTOU PELA LEI DE INTERPRETAÇÃO DO ATO ADICIONAL (1839), APOIADA PELOS CONSERVADORES, ANTES, PORÉM, HAVIA VOTADO O ATO ADICIONAL (1834). FEZ PARTE DA COMISSÃO DA CÂMARA QUE APOIOU A TRANSFORMAÇÃO, EM 1832, DA ASSEMBLÉIA GERAL ORDINÁRIA EM ASSEMBLÉIA NACIONAL. FOI VICE-PRESIDENTE DO SENADO EM 1861, 1863 E 1864.

INFORMAÇÕES PESSOAIS

DATA NASCIMENTO: LOCAL: SÃO JOÃO DEL REI - MG
 DATA FALECIMENTO: 30 04 1873 LOCAL: SÃO JOÃO DEL REI - MG
 SEXO: MASCULINO RELIGIÃO: CATÓLICA INSTRUÇÃO: SUPERIOR

1888

ESCOLARIDADE

DIREITO

UNIVERSIDADE DE
COIMBRA - DIREITO

PROFISSÕES EXERCIDAS

FUNCIONÁRIO PÚBLICO, MAGISTRATURA

ATIVIDADE PRINCIPAL

MAGISTRATURA

INFORMAÇÕES FAMILIARES

FAMÍLIA PREEMINENTE: SIM

FORTUNA PESSOAL: A

FILIAÇÃO

NOME DA MÃE: GABRIEL MENDES DOS SANTOS

OUTROS DADOS FAMILIARES

SEU PAI, DO MESMO NOME, FOI INTENDENTE DE DIAMANTES DUAS VEZES, EM 1838 E DE 1831 A 1832, DATANDO, DE SUA ADMINISTRAÇÃO, A LEI DE 13-18-1831 QUE ELEVOU O ARRAIAL DO TIJUCO A VILA DIAMANTINA - MG.

REFERÊNCIAS BIBLIOGRÁFICAS

NOGUEIRA, OCTACIANO E FIRMO, JOÃO SERENO. PARLAMENTARES DO IMPÉRIO. SENADO FEDERAL, BRASÍLIA, 1979. 2V. IL. (SENADO, CÂMARA E MINISTÉRIO DA JUSTIÇA). GRANDE ENCICLOPÉDIA DELTA LAROUSSE, RIO DE JANEIRO, ED. DELTA, 1971. V. XIII, P. 6117. REVISTA DO ARQUIVO PÚBLICO MINEIRO, ANO 7, FASCÍCULO I. OURO PRETO, IMP. OFICIAL DE MINAS GERAIS, JANEIRO A MARÇO DE 1896. PP. 26, 31-32 34 E 36. LYRA, CARLOS TAVARES DE. PRESIDENTES DA CÂMARA DOS DEPUTADOS DURANTE O IMPÉRIO; 1826 A 1889. BRASÍLIA, CÂMARA DOS DEPUTADOS, 1978.



SENADOR: GABRIEL SALGADO DOS SANTOS

(GABRIEL SALGADO)

ESTADO: AMAZONAS

PRIMEIRA REPÚBLICA

MANDATOS ELETIVOS E SIMILARES

DEPUTADO FEDERAL	02 05 1893	31 12 1893	AM
DEPUTADO FEDERAL	03 05 1894	31 12 1896	AM
DEPUTADO FEDERAL	03 05 1900	31 12 1902	AM
SENADOR	30 08 1911	22 04 1912	AM
SENADOR	22 04 1912	11 06 1915	AM

TOTAL DE MANDATOS: 5

TOTAL DE ANOS: 15

PARTIDOS POLÍTICOS

PARTIDO REPUBLICANO FEDERAL	PRF
PARTIDO REPUBLICANO CONSERVADOR	PRC

OUTROS DADOS POLÍTICOS

FEZ CARREIRA MILITAR, TORNOU-SE ENGENHEIRO PELO CURSO DO REGULAMENTO DE 1874. BACHAREL EM MATEMÁTICA E FÍSICA. NO EXÉRCITO, FOI DIRETOR DE OBRAS MILITARES DO MARANHÃO, 1892; DO PARÁ, 1894; AUXILIAR TÉCNICO DO QUARTEL-MESTRE GENERAL, 1898; AJUDANTE DA PRIMEIRA SECÇÃO DO ESTADO-MAIOR DO EXÉRCITO, 1900; CHEFE DA SEGUNDA SECÇÃO, 1906. CHEGOU AO POSTO DE GENERAL. ELEITO SENADOR NA VAGA DE JORGE DE MORAES QUE RENUNCIOU PARA ASSUMIR A PREFEITURA DE MANAUS - AM. REELEITO NA ELEIÇÃO SEGUINTE. NO SENADO: MEMBRO DA COMISSÃO DE MARINHA DE GUERRA. FOI SENADOR ENTRE OS 57 E 60 ANOS.

INFORMAÇÕES PESSOAIS

DATA NASCIMENTO: 26 11 1855	LOCAL: *AMAZONAS
DATA FALECIMENTO: 11 06 1915	LOCAL: RIO DE JANEIRO - RJ
SEXO: MASCULINO	RELIGIÃO:
	INSTRUÇÃO:

1882

ESCOLARIDADE

SUPERIOR

ESCOLA MILITAR

PROFISSÕES EXERCIDAS

ENGENHARIA MILITAR

ATIVIDADE PRINCIPAL

MILITAR

REFERÊNCIAS BIBLIOGRÁFICAS

BRASIL. CONGRESSO. CÂMARA DOS DEPUTADOS. CENTRO DE DOCUMENTAÇÃO E INFORMAÇÃO. DEPUTADOS BRASILEIROS, 1826-1976. BRASÍLIA 1976. 244 P. ABRANCHES, DUNSHEE DE. GOVERNOS E CONGRESSOS DA REPÚBLICA DOS ESTADOS UNIDOS DO BRASIL, 1889-1917. 2 V. SÃO PAULO, 1918.



SENADOR: GASPAR DA SILVEIRA MARTINS

(SILVEIRA MARTINS)

ESTADO: RIO GRANDE DO SUL

IMPÉRIO

MANDATOS ELETIVOS E SIMILARES

DEPUTADO PROVINCIAL	1862	1888	RS
DEPUTADO GERAL	1872	1875	RS
DEPUTADO GERAL	1878	1879	RS
SENADOR	15 06 1888	15 11 1889	RS
PRESIDENTE DA PROVÍNCIA DO RIO GRANDE DO SUL	14 07 1889	15 11 1889	RS

TOTAL DE MANDATOS: 5

TOTAL DE ANOS: 14

PARTIDOS POLÍTICOS

PARTIDO LIBERAL PLIB
PARTIDO FEDERALISTA - RS

CARGOS PÚBLICOS EXERCIDOS

JUIZ MUNICIPAL NO RIO DE JANEIRO	RJ	1858	1859
MINISTRO DA FAZENDA		1878	1879
PRESIDENTE DA PROVÍNCIA DO RIO GRANDE DO SUL		1889	1889
CONSELHEIRO EXTRAORDINÁRIO DO IMPERADOR		1889	

OUTROS DADOS POLÍTICOS

FUNDOU O JORNAL 'A REFORMA' E FOI SEU DIRETOR EM PORTO ALEGRE - RS. COMBATEU COM VIGOR O GAB. PARANHOS EM SUA ESTRÉIA PARLAMENTAR-1872. DEFENDEU, NA QUESTÃO RELIGIOSA, A TESE DE SEPARAÇÃO DOS PODERES TEMPORAL E RELIGIOSO. FOI O ACUSADOR DO CASO DAS POPELINAS NO GABINETE CAXIAS (1877). RENUNCIOU AO CARGO DE MINISTRO DA FAZENDA NO GABINETE SINIMBU POR DISCORDAR EM DEIXAR DE APRESENTAR O DIREITO DE

1884

OUTROS DADOS POLÍTICOS

VOTO DOS NÃO CATÓLICOS. AUTOR DAS INDICAÇÕES SUSPENDENDO AS PUNIÇÕES DAS PENAS DISCIPLINARES AOS MILITARES DURANTE A QUESTÃO RELIGIOSA. APÓS A QUEDA DO IMPÉRIO TEVE GRANDE ATUAÇÃO NA REVOLTA FEDERALISTA. EXILADO POLÍTICO NA EUROPA, EM VIRTUDE DA PROCLAMAÇÃO DA REPÚBLICA. POR TER PARTICIPADO DA REVOLUÇÃO FEDERALISTA NO RIO GRANDE DO SUL (1893/95), EXILOU-SE NO URUGUAI. DEFENSOR, NA REPÚBLICA, DO PARLAMENTARISMO. GRÃO-MESTRE DA MAÇONARIA. REDATOR POLÍTICO DE 'O PAÍS', RIO DE JANEIRO, 1893.

INFORMAÇÕES PESSOAIS

DATA NASCIMENTO: 05 08 1835 LOCAL: BAGÉ - RS
DATA FALECIMENTO: 23 07 1901 LOCAL: MONTEVIDÉU - URUGUAI
SEXO: MASCULINO RELIGIÃO: INSTRUÇÃO: SUPERIOR

ESCOLARIDADE

ESCOLA PRIMÁRIA CERRO LARGO
URUGUAI
SECUNDÁRIO COLÉGIO PROF. ANTONIO
JOSÉ DOMINGOS. PELOTAS - RS
COLÉGIO VITÓRIO DA
COSTA. RIO DE JANEIRO

PROFISSÕES EXERCIDAS

ADVOGADO, AGROPECUARISTA E FUNCIONÁRIO PÚBLICO, MAGISTRATURA.

ATIVIDADE PRINCIPAL

MAGISTRATURA, POLÍTICA.

INFORMAÇÕES FAMILIARES

FAMÍLIA PREEMINENTE: SIM FORTUNA PESSOAL: A
NOME DO CONJUGE: ADELAIDE DE FREITAS COUTINHO
NOME DA FAMÍLIA: JOSÉ JÚLIO DE FREITAS COUTINHO
DATA DO CASAMENTO: 27 11 1858 LOCAL: RIO DE JANEIRO - RJ

FILIAÇÃO

NOME DA MÃE: MARIA DAS DORES SILVEIRA
NOME DO PAI: CARLOS SILVEIRA DE MORAES RAMOS

OBRAS PUBLICADAS

CONFERÊNCIA RADICAL - OITAVA SESSÃO, DISCURSO PARLAMENTAR. PORTO ALEGRE, 1869. DISCURSO DE 25-07-1875 IN 'DISCURSOS PARLAMENTARES' - COM OUTRO DO CONSELHEIRO ZACARIAS DE GÓIS E VASCONCELOS. RJ, 1876. UM MINISTRO NEGOCIANTE. DISCURSOS NA CÂMARA TEMPORÁRIA. IDEM. 1877. UM DISCURSO PARLAMENTAR DE SILVEIRA MARTINS. ED. PÓSTUMA. PORTO ALEGRE.

OBRAS PUBLICADAS

GLOBO, 1821. O RADICALISMO. IDEM. 1922. CRÍTICA LITERÁRIA. DIVERSOS ARTIGOS. REVISTA ENSAIO FILOSÓFICO PAULISTANO. SP. DA NECESSIDADE DA REFORMA ADMINISTRATIVA. DISCURSO NO TEATRO FÊNIX. RJ, 16-05-1869.

REFERÊNCIAS BIBLIOGRÁFICAS

MORITZ, GUSTAVO. ACONTECIMENTOS POLÍTICOS DO RIO GRANDE DO SUL. PORTO ALEGRE, 1939. TIPOGRAFIA THURMANN. PRIMEIRO VOLUME. MARTINS, ARI. ESCRITORES DO RIO GRANDE DO SUL. CO-EDIÇÕES UFRGS/IEL, PORTO ALEGRE, GLOBO, 1935. SCHNEIDER, EDGAR LUIZ. IMPRENSA SUL-RIO-GRANDENSE NOS SÉCULOS XIX E XX. IN FUNDAMENTOS DA CULTURA RIO-GRANDENSE, QUINTA SÉRIE. PORTO ALEGRE, FACULDADE DE FILOSOFIA DA UFRS, 1962. ORNELLAS, MANOELITO. SILVEIRA MARTINS. IN FUNDAMENTOS DA CULTURA RIO-GRANDENSE, TERCEIRA SÉRIE, FACULDADE DE FILOSOFIA DA UFRS, PORTO ALEGRE, 1958. SODRÉ, NELSON WERNECK. A HISTÓRIA DA IMPRENSA NO BRASIL. RIO DE JANEIRO, ED. CIVILIZAÇÃO BRASILEIRA, 1966. RODRIGUES, JOSÉ HONÓRIO. CONSELHO DE ESTADO. O QUINTO PODER? BRASÍLIA, CENTRO GRÁFICO DO SENADO FEDERAL, 1978. CÂMARA DOS DEPUTADOS. PERFIS PARLAMENTARES. SILVEIRA MARTINS, BARÃO DO JAVARÍ. ORGANIZAÇÕES E PROGRAMAS MINISTERIAIS. BRASÍLIA, INSTITUTO NACIONAL DO LIVRO, 1979. TERCEIRA EDIÇÃO. ILUSTRAÇÃO: NOGUEIRA, OCTACIANO. PARLAMENTARES DO IMPÉRIO. BRASÍLIA, SENADO FEDERAL, 1973. P. 265.



SENADOR: GASPAR DUARTE VELLOSO

(GASPAR VELLOSO)

ESTADO: PARANÁ

SEGUNDA REPÚBLICA

MANDATOS ELETIVOS E SIMILARES

VEREADOR	1947	1949	PR	CURITIBA
SENADOR	14 06 1956	31 01 1963	PR	

TOTAL DE MANDATOS: 2

TOTAL DE ANOS: 9

PARTIDOS POLÍTICOS

PARTIDO SOCIAL DEMOCRÁTICO	PSD	1945	1965
----------------------------	-----	------	------

CARGOS PÚBLICOS EXERCIDOS

PROMOTOR PÚBLICO EM CASTRO, IMBITUVA E TOMAZINHO	PR	
DIRETOR-GERAL DE EDUCAÇÃO	PR	
INSPETOR DAS FACULDADES DE DIREITO E FILOSOFIA	PR	
PROFESSOR DE SOCIOLOGIA E ADMINISTRAÇÃO DA FACULDADE DE FILOSOFIA	PR	
DIRETOR DO DEPARTAMENTO DE IMPRENSA	PR	
SECRETÁRIO DE EDUCAÇÃO	PR	1947
PROCURADOR DO TRIBUNAL DE CONTAS	PR	
MEMBRO DO CONSELHO PENITENCIÁRIO	PR	

OUTROS DADOS POLÍTICOS

REDATOR DA 'GAZETA DO POVO'; LÍDER DO PSD NA CÂMARA MUNICIPAL; SUPLENTE DO SENADOR ALÔ GUIMARÃES, ASSUMIU O MANDATO COMO SENADOR EFETIVO EM 14-06-1956; NO SENADO, FOI VICE-LÍDER DO PSD E MEMBRO DAS COMISSÕES DE REDAÇÃO, TRANSPORTES, RELAÇÕES EXTERIORES, ECONOMIA (PRESIDENTE), CONSTITUIÇÃO E JUSTIÇA (PRESIDENTE), E FINANÇAS

1888

CUTROS DADOS POLÍTICOS

(PRESIDENTE); MEMBRO DAS COMISSÕES ESPECIAIS DE PRODUÇÃO E EXPORTAÇÃO, CÓDIGO ELEITORAL E DO CÓDIGO PARTIDÁRIO, COMISSÃO DE REFORMA CONSTITUCIONAL, COMISSÃO MISTA DO PROBLEMA DO INQUILINATO E DOS ESTUDOS DA SECA DO NORDESTE; DO CENTRO PARANAENSE DE LETRAS, DO INSTITUTO HISTÓRICO E GEOGRÁFICO DO PARANÁ, DA OAB E DO IAB; PARTICIPOU DAS SEGUINTE DELEGAÇÕES: DELEGAÇÃO DO BRASIL À CONFERÊNCIA DAS PARTES CONTRATANTES DO ACORDO GERAL DE TARIFAS ADUANEIRAS E COMÉRCIOS, REUNIDAS EM GENEBRA EM 1957; DELEGADO DO BRASIL À CONFERÊNCIA INTERPARLAMENTAR REALIZADA EM TÓQUIO, 1968; MEMBRO DA DELEGAÇÃO PARLAMENTAR QUE VISITOU ISRAEL EM 1957; A POLÔNIA EM 1961; E A ITÁLIA EM 1962; EMBAIXADOR ESPECIAL NA COMITIVA QUE REPRESENTOU O BRASIL NAS SOLENIDADES DE POSSE DO PRESIDENTE SILS SUAZO, DA BOLÍVIA (1956), HAVENDO AINDA PARTICIPADO NA BOLÍVIA (1956), EM 1957, NA MESMA CONDIÇÃO, DA CERIMÔNIA DE POSSE DO PRESIDENTE DA REPÚBLICA DOMINICANA, GENERAL HEXTER B. TRUJILLO MDINA. VISITOU A ALEMANHA EM 1962, A CONVITE DO PARLAMENTO DAQUELE PAÍS.

INFORMAÇÕES PESSOAIS

DATA NASCIMENTO: 18 08 1903 LOCAL: CURITIBA - PR
DATA FALECIMENTO: 13 08 1976 LOCAL: CURITIBA - PR
SEXO: MASCULINO RELIGIÃO: CATÓLICA INSTRUÇÃO: SUPERIOR

ESCOLARIDADE

PRIMÁRIO	ESCOLA AMERICANA E	CURITIBA - PR	
	COLÉGIO SANTA JÚLIA	CURITIBA - PR	
SECUNDÁRIO	GINÁSIO PARANAENSE	CURITIBA - PR	
SUPERIOR	FACULDADE DE DIREITO	PARANÁ	1929
CURSOS DA ESCOLA			
SUPERIOR DE GUERRA			

PROFISSÕES EXERCIDAS

ADVOGADO, JORNALISTA, PROFESSOR, FUNCIONÁRIO PÚBLICO.

ATIVIDADE PRINCIPAL

MAGISTRATURA.

INFORMAÇÕES FAMILIARES

FAMÍLIA PREEMINENTE: SIM FORTUNA PESSOAL: B
NOME DO CONJUGE: DULCE GONÇALVES VELLOSO (I CÔNJUGE)
NOME DA FAMÍLIA: ALEXANDRE GONÇALVES KAISER
DATA DO CASAMENTO: 06 07 1937 LOCAL: CURITIBA - PR
NOME DO CONJUGE: LEYLA PERNETTA (II CÔNJUGE)

FILIAÇÃO

NOME DA MÃE: ERNESTA DALLEDONE VELLOSO

FILIAÇÃO

NOME DO PAI: ANTONIO DUARTE VELLOSO

REFERÊNCIAS BIBLIOGRÁFICAS

SUBSECRETARIA DE ARQUIVO DO SENADO FEDERAL. ILUSTRAÇÃO: ARQUIVO DA
SUBSECRETARIA DE ARQUIVO DO SENADO FEDERAL.



SENADOR: GASPAR VASCONCELLOS MENEZES DE
DRUMMOND FILHO

(GASPAR DRUMMOND)

ESTADO: PERNAMBUCO

PRIMEIRA REPÚBLICA

MANDATOS ELETIVOS E SIMILARES

DEPUTADO ESTADUAL				
DEPUTADO FEDERAL		1894	1896	PE
SENADOR	22	05 1893	31 01 1894	PE

TOTAL DE MANDATOS: 3

TOTAL DE ANOS: 7

PARTEIDOS POLÍTICOS

PARTIDO CONSERVADOR DO IMPÉRIO PCI

OUTROS DADOS POLÍTICOS

ELEITO SENADOR NA VAGA DE FREDERICO SERRANO, FALECIDO EM 1891. SEU MANDATO FOI DE MENOS DE UM ANO E SEU NOME NÃO CONSTA DE COMISSÕES. REDATOR DO PERIÓDICO 'A PROVÍNCIA', (1894-1897).

INFORMAÇÕES PESSOAIS

DATA NASCIMENTO: 1849 LOCAL:
 DATA FALECIMENTO: 25 04 1906 LOCAL: RIO DE JANEIRO - RJ
 SEXO: MASCULINO RELIGIÃO: INSTRUÇÃO: UNIVERSITÁRIA

ESCOLARIDADE

SUPERIOR FACULDADE DE DIREITO RECIFE - PE 1870

PROFISSÕES EXERCIDAS

ADVOGADO, JORNALISTA

1812

ATIVIDADE PRINCIPAL

ADVOCACIA, JORNALISMO

FILIAÇÃO

NOME DO PAI: GASPAR DE MENEZES V. DE DRUMMOND

OUTROS DADOS FAMILIARES

SEU PAI, GASPAR DE MENEZES VASCONCELLOS DE DRUMMOND, FOI DEPUTADO GERAL NO IMPÉRIO.

OBRAS PUBLICADAS

DISCURSOS PROFERIDOS NA ASSEMBLÉIA LEGISLATIVA PROVINCIAL DO RECIFE NAS SESSÕES DE 7 E 8 DE JUNHO DE 1869. CÂMARA DOS DEPUTADOS. DISCURSO PROFERIDO NA SESSÃO DE 9 DE ABRIL DE 1885. RIO DE JANEIRO, 1885, 73 P., IN OITAVO, VERSA SOBRE A VERIFICAÇÃO DO SEU DIPLOMA.

REFERÊNCIAS BIBLIOGRÁFICAS

CASTRO, A. O. GOMES DE E CASTAGNINO A. SOUTO. O SENADO FEDERAL, 1898-1927. RIO DE JANEIRO, 1927.



SENADOR: GASTÃO DE MATTOS MULLER

(GASTÃO MULLER)

ESTADO: MATO GROSSO

SEGUNDA REPÚBLICA

MANDATOS ELETIVOS E SIMILARES

DEPUTADO FEDERAL	1969	1969	
DEPUTADO FEDERAL	1978	1974	MT
DEPUTADO FEDERAL	1974	1978	MT
SENADOR	01 02 1979 31 01	1987	MT

TOTAL DE MANDATOS: 4

TOTAL DE ANOS: 17

SUPLENTES

VALDON VARJÃO
MARZAVÃO SIQUEIRA

PARTIDOS POLÍTICOS

PARTIDO SOCIAL DEMOCRÁTICO	PSD
ALIANÇA RENOVADORA NACIONAL	ARENA
PARTIDO POPULAR	PP
PARTIDO DO MOVIMENTO DEMOCRÁTICO BRASILEIRO	PMDB

CARGOS PÚBLICOS EXERCIDOS

OFICIAL DO GABINETE DO SECRETÁRIO DO INTERIOR	MT	1948
DIRETOR DO COLÉGIO ESTADUAL DE MATO GROSSO	MT	1948
PROFESSOR CATEDRÁTICO DO COLÉGIO ESTADUAL DE CUIABÁ	MT	1958
CHEFE DA SEGUNDA DIVISÃO DA SPVEA	MT	1956 1961
ASSISTENTE JURÍDICO DA SPVEA	MT	1962 1963

CARGOS PÚBLICOS EXERCIDOSDIRETOR DE ADMINISTRAÇÃO DO BANCO
REGIONAL DE BRASÍLIA

DF 1968 1969

OUTROS DADOS POLÍTICOS

PRESIDENTE DO DIRETÓRIO REGIONAL DO PSD, MT (1961). SUPLENTE DE SENADOR (1962), E DE DEPUTADO FEDERAL (1966). PRIMEIRO VICE-PRESIDENTE DA ARENA, MT, (1966). FOI ELEITO SENADOR PELO COLÉGIO ELEITORAL. FOI DIRETOR DE ADMINISTRAÇÃO E DA CARTEIRA DE CRÉDITO RURAL DO BANCO REGIONAL DE BRASÍLIA (1968-1969). NO SENADO: QUARTO SECRETÁRIO DA MESA DIRETORA. EM PRIMEIRO DE SETEMBRO DE 1978, REUNIDO O COLÉGIO ELEITORAL DO ESTADO, FOI ELEITO PARA UM PERÍODO DE 8 ANOS (POSSE EM 1 DE FEVEREIRO DE 1979). MEMBRO DO DIRETÓRIO MUNICIPAL DO EX-PSD. MEMBRO DO DIRETÓRIO REGIONAL DA ARENA, PRIMEIRO VICE-PRESIDENTE DA ARENA. MISSÕES NO EXTERIOR: MEMBRO DA COMITIVA DO GOVERNADOR JOSÉ FRAGELLI, EM VISITA OFICIAL À BOLÍVIA (LA PAZ), EM 1972. INTEGROU DELEGAÇÃO BRASILEIRA, À LXIX CONFERÊNCIA INTERPARLAMENTAR, REALIZADA EM ROMA, EM SETEMBRO DE 1982. MEMBRO DA MISSÃO INTERPARLAMENTAR, EM GENEBRA, A PARTIR DE 30 DE MARÇO DE 1984. PARTICIPOU DA COMITIVA QUE ACOMPANHOU O SR. PRESIDENTE DA REPÚBLICA, EM VIAGEM AOS ESTADOS UNIDOS, NA ABERTURA DA XL SESSÃO DA ASSEMBLÉIA GERAL DAS NAÇÕES UNIDAS, EM 1985.

CONDECORAÇÕES RECEBIDAS

MEDALHA DE BRONZE PELOS SERVIÇOS PRESTADOS À CAPITAL DE MATO GROSSO. MEDALHA DO SENADO FEDERAL, COMEMORATIVA DOS 150 ANOS DA INDEPENDÊNCIA DO BRASIL. MEDALHA DO CONGRESSO NACIONAL, COMEMORATIVA DOS 150 ANOS DE INSTALAÇÃO DO PODER LEGISLATIVO NO BRASIL. MEDALHA DA CÂMARA DOS DEPUTADOS, COMEMORATIVA DA INSTALAÇÃO DA CÂMARA DOS DEPUTADOS. TROFÉU BORORÓ, COMO POLÍTICO DO ANO, EM 1967 E 1968. MEDALHA DE BRONZE E DIPLOMA DE COMEMORAÇÃO DE FESTEJOS, PELOS 250 ANOS DE CUIABÁ. PLACA DE PRATA DOS SERVIDORES DO BRB. GRANDE OFICIAL DA ORDEM DO CONGRESSO NACIONAL (1979/80). COMENDA 'SENADOR FILINTO MULLER'. ORDEM DO MÉRITO LEGISLATIVO DE MATO GROSSO.

INFORMAÇÕES PESSOAIS

DATA NASCIMENTO: 04 05 1924 LOCAL: TRÊS LAGOAS - MS
SEXO: MASCULINO RELIGIÃO: CATÓLICA INSTRUÇÃO: UNIVERSITÁRIA

ESCOLARIDADE

SECUNDÁRIO	COLÉGIO SÃO GONÇALO SALESIANOS	CUIABÁ - MT	
SUPERIOR	FACULDADE DE DIREITO DA UFMT	CUIABÁ - MT	
SUPERIOR	ESCOLA NACIONAL DE FILOSOFIA	RIO DE JANEIRO	
	ESCOLA SUPERIOR DE GUERRA	RIO DE JANEIRO	1977

SENADORES BRASILEIROS. BRASÍLIA, SENADO FEDERAL, 1986

PROFISSÕES EXERCIDAS

ADVOGADO, JORNALISTA, PROFESSOR

ATIVIDADE PRINCIPAL

MAGISTÉRIO

INFORMAÇÕES FAMILIARES

NOME DO CONJUGE: MARIA DA GLÓRIA DE MOURA MULLER

NOME DA FAMÍLIA: JOÃO BEM DIAS DE MOURA (PAI)

DATA DO CASAMENTO: 15 09 1947 LOCAL: CUIABÁ - MT

FILIAÇÃO

NOME DA MÃE: ALZITA DE MATTOS MULLER

NOME DO PAI: FENELON MULLER

OUTROS DADOS FAMILIARES

NETO DE JÚLIO MULLER, DEPUTADO FEDERAL E PREFEITO DE CUIABÁ. SOBRINHO DE JÚLIO S. MULLER, PREFEITO DE CUIABÁ, INTERVENTOR E GOVERNADOR DO MATO GROSSO, E DO SENADOR FILINTO MULLER. SEU PAI FOI PREFEITO DE TRÊS LAGOAS E CUIABÁ, MATO GROSSO, E INTERVENTOR FEDERAL, MT (1935).

OBRAS PUBLICADAS

MULLER, GASTÃO. ATUAÇÃO NO SENADO NOS PRIMEIROS QUATRO MESES. BRASÍLIA, SENADO FEDERAL, 1979. 171 P. (SENADO). ATUAÇÃO NO SENADO, SEGUNDO SEMESTRE DE 1979. BRASÍLIA, SENADO FEDERAL, 1979. 277 P. IL. (SENADO). CAIO, JÚLIO CESAR. TESE PUBLICADA PARA O CONCURSO DE PROFESSOR CATEDRÁTICO. 1949. 277 P. IL. (SENADO). FORMAÇÃO DO POVO BRASILEIRO. TESE PUBLICADA PARA O CONCURSO DE PROFESSOR CATEDRÁTICO DA CADEIRA DE HISTÓRIA DO BRASIL. 1968. EDUCAÇÃO E CULTURA. ESTRATÉGIAS PARA O DECÊNIO 1978/1987. EDITADA QUANDO ESTAGIÁRIO DA ESG (1977).

REFERÊNCIAS BIBLIOGRÁFICAS

ILUSTRAÇÃO: SUBSECRETARIA DE ARQUIVO. DADOS BIOGRÁFICOS DOS SENADORES DE 1983 A 1987. BRASÍLIA, SENADO FEDERAL. P.133.



SENADOR: GENÉSIO EDWARD DE MORAES REGO

ESTADO: MARANHÃO

SEGUNDA REPÚBLICA

MANDATOS ELETIVOS E SIMILARES

SENADOR 27 06 1935 18 11 1937 MA

TOTAL DE MANDATOS: 1

TOTAL DE ANOS: 2

OUTROS DADOS POLÍTICOS

NO SENADO: MEMBRO DA COMISSÃO DE PLANOS NACIONAIS

REFERÊNCIAS BIBLIOGRÁFICAS

ILUSTRAÇÃO: ARQUIVO DA SUBSECRETARIA DE PESSOAL DO SENADO FEDERAL.



SENADOR: GENARO PINHEIRO

ESTADO: ESPÍRITO SANTO

SEGUNDA REPÚBLICA

MANDATOS ELETIVOS E SIMILARES

SENADOR 28 04 1935 10 11 1937 ES

TOTAL DE MANDATOS: 1

TOTAL DE ANOS: 2

OUTROS DADOS POLÍTICOS

NO SENADO, FOI MEMBRO DA COMISSÃO DE VIAÇÃO, OBRAS PÚBLICAS, AGRICULTURA, TRABALHO, INDÚSTRIA E COMÉRCIO (VICE-PRESIDENTE).

INFORMAÇÕES PESSOAIS

SEXO: MASCULINO RELIGIÃO:

INSTRUÇÃO:

REFERÊNCIAS BIBLIOGRÁFICAS

ILUSTRAÇÃO: ARQUIVO DO DEPARTAMENTO PESSOAL DO SENADO FEDERAL.

1822

OUTROS DADOS POLÍTICOS

ADVOGADO EM CURITIBA DESDE 1865. CHEFIOU A OPOSIÇÃO FEDERALISTA DO PARANÁ. PRESIDENTE DA CÂMARA MUNICIPAL (1888-81), CURITIBA; PRESIDENTE DA ASSEMBLÉIA LEGISLATIVA (1888). NO SENADO, FOI MEMBRO DAS COMISSÕES DE CONSTITUIÇÃO E JUSTIÇA E FORÇA POLICIAL, INSTRUÇÃO, CATEQUESE E CIVILIZAÇÃO DOS ÍNDIOS. FOI PRESIDENTE DO CONGRESSO ESTADUAL.

INFORMAÇÕES PESSOAIS

DATA NASCIMENTO: 13 01 1844 LOCAL: CURITIBA - PR
DATA FALECIMENTO: 08 03 1928 LOCAL: CURITIBA - PR
SEXO: MASCULINO RELIGIÃO: INSTRUÇÃO: SUPERIOR

ESCOLARIDADE

SECUNDÁRIO	LICEU PARANAENSE	CURITIBA - PR	
SUPERIOR	DIREITO - FACULDADE DE DIREITO	SP	1865

PROFISSÕES EXERCIDAS

ADVOGADO E JORNALISTA

ATIVIDADE PRINCIPAL

ADVOCACIA

FILIAÇÃO

NOME DA MÃE: GENEROSA LUCINDA MARQUES DOS SANTOS
NOME DO PAI: MIGUEL MARQUES DOS SANTOS

REFERÊNCIAS BIBLIOGRÁFICAS

RODRIGO JUNIOR, JOÃO BAPTISTA CARVALHO DE OLIVEIRA E PLAISANT, ALCEBIÁDES. ANTOLOGIA PARANAENSE. CURITIBA. ED. FRANÇA, 1938. V (SF). ABRANCHES, DUNSHEE DE. GOVERNOS E CONGRESSOS DA REPÚBLICA DOS ESTADOS UNIDOS DO BRASIL. RIO DE JANEIRO, 1918. PP. 259-260. NICOLAS, MARIA. O PARANÁ NA CÂMARA DOS DEPUTADOS. CURITIBA. IMPRENSA OFICIAL, 1983. PP. 33-34. ILUSTRAÇÃO: 'CONSTITUINTES DE 1891'(QUADRO). GABINETE DO PRESIDENTE DO SENADO FEDERAL.



SENADOR: GENEROSO PAIS LEME DE SOUZA PONCE

(GENEROSO PONCE)

ESTADO: MATO GROSSO

PRIMEIRA REPÚBLICA

MANDATOS ELETIVOS E SIMILARES

DEPUTADO PROVINCIAL	1882	1889	MT
DEPUTADO ESTADUAL	1890	1899	MT
SENADOR	1894	1902	MT
DEPUTADO ESTADUAL	1905	1907	MT
GOVERNADOR	1907	1909	MT
VICE-GOVERNADOR DE MATO GROSSO			MT

TOTAL DE MANDATOS: 7

TOTAL DE ANOS: 30

PARTIDOS POLÍTICOS

PARTIDO LIBERAL	PLIB
PARTIDO REPUBLICANO	PR
PARTIDO REPUBLICANO CONSERVADOR	PRC

OUTROS DADOS POLÍTICOS

VOLUNTÁRIO NA GUERRA DO PARAGUAI, COM 13 ANOS DE IDADE. FOI PRESIDENTE DA ASSEMBLÉIA LEGISLATIVA, EM 1889. COMO VICE-GOVERNADOR DO MATO GROSSO, CHEFIU O MOVIMENTO ARMADO QUE LEVOU MANOEL MURTINHO AO GOVERNO DO ESTADO (1892). FOI REDATOR-CHEFE DO JORNAL 'O MATO GROSSO', EM 1892, E FUNDU 'O REPUBLICANO', EM 1895; ALÉM DISSO, FOI COLABORADOR DA IMPRENSA NO RIO DE JANEIRO. PRESIDENTE DA ASSEMBLÉIA LEGISLATIVA DE 1894 A 1899. SOFRE, EM 1889, ATENTADO CONTRA SUA VIDA POR PARTE DE ADVERSÁRIOS POLÍTICOS. ABANDONA MATO GROSSO ATÉ 1903. CHEFIU A REVOLUÇÃO DE 1906 CONTRA FORÇAS GOVERNISTAS QUE, ANOS ATRÁS, ATENTARAM CONTRA A ASSEMBLÉIA E SUA PESSOA. ELEITO GOVERNADOR DO MATO GROSSO EM 1907, RENUNCIU DEPOIS DE 14 MESES DE GOVERNO PARA SER DEPUTADO EM 1909. MEMBRO DA COMISSÃO EXECUTIVA DO PARTIDO

1824

OUTROS DADOS POLÍTICOS

REPUBLICANO CONSERVADOR. NO SENADO: TERCEIRO E QUARTO-SECRETÁRIO DA MESA E MEMBRO DAS COMISSÕES DE OBRAS PÚBLICAS E EMPRESAS PRIVILEGIADAS, FINANÇAS E DE COMÉRCIO, AGRICULTURA E ARTES. FOI CORONEL HONORÁRIO DO EXÉRCITO. SECRETÁRIO DO BARÃO DE ARAPEHI, QUE CHEFIAVA A FACÇÃO DO PARTIDO LIBERAL NO IMPÉRIO, ASSUMIU A DIREÇÃO DO PARTIDO, QUANDO DO FALECIMENTO DO MESMO. COM A PROCLAMAÇÃO DA REPÚBLICA, ADERIU AO NOVO REGIME E FOI ELEITO VICE-PRESIDENTE DO ESTADO.

INFORMAÇÕES PESSOAIS

DATA NASCIMENTO: 18 07 1852 LOCAL: CUIABÁ - MT
DATA FALECIMENTO: 07 11 1911 LOCAL: RIO DE JANEIRO - RJ
SEXO: MASCULINO RELIGIÃO: CATÓLICA INSTRUÇÃO: SECUNDÁRIA

ESCOLARIDADE

SECUNDÁRIO SEMINÁRIO DE CUIABÁ CUIABÁ - MT

PROFISSÕES EXERCIDAS

COMERCIANTE, AGRICULTOR (PROPRIETÁRIO RURAL), JORNALISTA

ATIVIDADE PRINCIPAL

JORNALISMO E AGRICULTURA

INFORMAÇÕES FAMILIARES

FAMÍLIA PREEMINENTE: SIM FORTUNA PESSOAL: A
NOME DO CONJUGE: MARIA HONORINA DE SOUZA PONCE
DATA DO CASAMENTO: 1871 LOCAL: CUIABÁ

FILIAÇÃO

NOME DA MÃE: CORSINA ROMANA
NOME DO PAI: JOSÉ PONCE MARTINS

OUTROS DADOS FAMILIARES

SEGUNDO CASAMENTO: MARIANA GUIMARÃES DE SOUZA PONCE PAI: JOSÉ JOAQUIM VAZ GUIMARÃES DATA - LOCAL: 02-01-1880. CUIABÁ - MT

REFERÊNCIAS BIBLIOGRÁFICAS

PONCE FILHO, GENEROSO. 'GENEROSO PONCE, UM CHEFE'. RIO DE JANEIRO, PONGETTI, 1952. 564 P. IL. (SENADO, MINISTÉRIO DA JUSTIÇA E UNB). ABRANCHES, DUNSHEE DE. 'GOVERNOS E CONGRESSOS DA REPÚBLICA DOS ESTADOS UNIDOS DO BRASIL'. SÃO PAULO, 1918. P. 500. ILUSTRAÇÃO: 'CONSTITUINTES DE 1891' (QUADRO). GABINETE DO PRESIDENTE DO SENADO FEDERAL.

OUTROS DADOS POLÍTICOS

NA CÂMARA DOS DEPUTADOS, FOI PRESIDENTE DA COMISSÃO DE VALORIZAÇÃO ECONÔMICA DA AMAZÔNIA. MEMBRO DA COMISSÃO DE FINANÇAS, DA COMISSÃO DE EDUCAÇÃO E CULTURA E DA COMISSÃO DE TRANSPORTES E COMUNICAÇÕES DO SENADO FEDERAL. DIRETOR DOS JORNAIS 'FOLHA DO ACRE' E 'RENOVAÇÃO'.

CONDECORAÇÕES RECEBIDAS

GRANDE OFICIAL DA ORDEM DO CONGRESSO NACIONAL (1973/74).

INFORMAÇÕES PESSOAIS

DATA NASCIMENTO: 07 11 1919 LOCAL: FEIJÓ - AC
SEXO: MASCULINO RELIGIÃO: CATÓLICA INSTRUÇÃO: SECUNDÁRIA

ESCOLARIDADE

TÉCNICO EM
CONTABILIDADE

PROFISSÕES EXERCIDAS

JORNALISTA, TÉCNICO EM CONTABILIDADE, PROFESSOR DE ENSINO MÉDIO

ATIVIDADE PRINCIPAL

ADMINISTRAÇÃO PÚBLICA

INFORMAÇÕES FAMILIARES

NOME DO CONJUGE: MARIA OLÍVIA SÁ DE MESQUITA

FILIAÇÃO

NOME DA MÃE: MARIA GURGEL DE MESQUITA
NOME DO PAI: JOSÉ HENRIQUE DE MESQUITA

OBRAS PUBLICADAS

DIRETRIZES PARA A AÇÃO DO GOVERNO. RIO BRANCO, GOVERNO DO ACRE, 1975.
II PLANO ESTADUAL DE DESENVOLVIMENTO (1975-1979). RIO BRANCO, GOVERNO DO ESTADO DO ACRE, 1975 (ACRE. INTEGRAÇÃO E DESENVOLVIMENTO).

REFERÊNCIAS BIBLIOGRÁFICAS

DEPUTADOS BRASILEIROS (1963-1967). DEPUTADOS BRASILEIROS (1967-1971).
DADOS BIBLIOGRÁFICOS DOS SENADORES (SEXTA E SÉTIMA LEGISLATURAS) (1971-1975), P. 93. ILUSTRAÇÃO: TRIBUNAL DE CONTAS DA UNIÃO.
MINISTROS DO TCU. BRASÍLIA, 1982. P.157.

SENADOR: GERVÁSIO DE BRITO PASSOS

(GERVÁSIO PASSOS)

ESTADO: PIAUÍ

PRIMEIRA REPÚBLICA

MANDATOS ELETIVOS E SIMILARES

DEPUTADO PROVINCIAL
DEPUTADO ESTADUAL
GOVERNADOR
SENADOR

	1908	1908	PI
	23 18	31 01	1915 PI

TOTAL DE MANDATOS: 4
TOTAL DE ANOS: 7

PARTIDOS POLÍTICOS

PARTIDO CONSERVADOR DO IMPÉRIO PCI

OUTROS DADOS POLÍTICOS

FOI PRESIDENTE DA ASSEMBLÉIA, PARA A QUAL FOI ELEITO DIVERSAS VEZES DURANTE O IMPÉRIO. NO SENADO, FOI MEMBRO DA COMISSÃO DE REDAÇÃO.

INFORMAÇÕES PESSOAIS

SEXO: MASCULINO RELIGIÃO: CATÓLICA INSTRUÇÃO: INDETERMINADA

PROFISSÕES EXERCIDAS

AGROPECUARISTA

ATIVIDADE PRINCIPAL

AGRÍCOLA

REFERÊNCIAS BIBLIOGRÁFICAS

GRANDE ENCICLOPÉDIA DELTA LAROUSSE. RIO DE JANEIRO, ED. DELTA, 1971. V. 9, P. 5161. ABRANCHES, DUNSHEE DE. GOVERNOS E CONGRESSOS DA REPÚBLICA DOS ESTADOS UNIDOS DO BRASIL, 1889 A 1917. SÃO PAULO, 1918. PP. 182-183. ILUSTRAÇÃO: BIBLIOTECA NACIONAL. SERVIÇO DE MICROFILMAGEM.

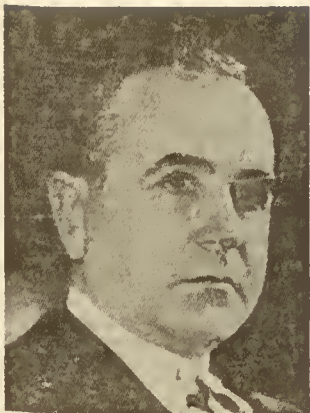

SENADOR: GETÚLIO DORNELLES VARGAS

(GETÚLIO VARGAS)

ESTADO: RIO GRANDE DO SUL

SEGUNDA REPÚBLICA

MANDATOS ELETIVOS E SIMILARES

DEPUTADO FEDERAL	1909	1913	RS
DEPUTADO FEDERAL	1917	1921	RS
GOVERNADOR	1918	1930	RS
PRESIDENTE DA REPÚBLICA NO GOVERNO PROVISÓRIO	1930	1934	
PRESIDENTE DA REPÚBLICA (ELEITO NA ASSEMBLÉIA CONSTITUINTE)	1934	1937	
PRESIDENTE DA REPÚBLICA	1937	1945	
SENADOR	19 09 1946	31 01 1951	
PRESIDENTE DA REPÚBLICA	1951	1954	
PRESIDENTE DA REPÚBLICA	1954		

TOTAL DE MANDATOS: 9

TOTAL DE ANOS: 32

SUPLENTES

CAMILO TEIXEIRA MÉRCIO

PARTIDOS POLÍTICOS

PARTIDO REPUBLICANO RIO-GRANDENSE		1921	
PARTIDO TRABALHISTA BRASILEIRO	PTB	1946	1954

CARGOS PÚBLICOS EXERCIDOS

PROMOTOR PÚBLICO EM PORTO ALEGRE	RS	1908	1909
MINISTRO DA FAZENDA		1926	1927

1838

OUTROS DADOS POLÍTICOS

MEMBRO DO CLUBE REPUBLICANO. PARTICIPOU DA ALIANÇA LIBERAL (1929-38). CHEFE DA REVOLUÇÃO DE 38, QUE DERRUBOU O GOVERNO. FUNDADOR DO PTB (1946). CRIADOR DO ESTADO NOVO (1937-45). CRIOU A AVIAÇÃO COMERCIAL E MARÍTIMA. CRIOU A USINA SIDERÚRGICA DE VOLTA REDONDA. DEU GRANDE IMPULSO A ADMINISTRAÇÃO DO PAÍS. CRIOU A LEGISLAÇÃO TRABALHISTA (CLT). CRIOU OS MINISTÉRIOS DA AERONÁUTICA, EDUCAÇÃO E TRABALHO. CRIOU A PETROBRÁS. DOMINOU A POLÍTICA NACIONAL POR MAIS DE DUAS DÉCADAS, TRANSFORMANDO A FISIONOMIA DO PAÍS. EM 1942, DECLAROU GUERRA À ALEMANHA, ITÁLIA E SEUS SATÉLITES. MEMBRO DA ACADEMIA BRASILEIRA DE LETRAS (1944). EM 1954, NÃO RESISTINDO ÀS PRESSÕES CONTRA O SEU GOVERNO, SUICIDOU-SE. NO SENADO: MEMBRO DA COMISSÃO DE FINANÇAS (1946-47). RENUNCIOU AO MANDATO DE SENADOR AO SER ELEITO PRESIDENTE DA REPÚBLICA.

INFORMAÇÕES PESSOAIS

DATA NASCIMENTO: 19 04 1883 LOCAL: SÃO BORJA - RS
DATA FALECIMENTO: 24 08 1954 LOCAL: RIO DE JANEIRO - RJ
SEXO: MASCULINO RELIGIÃO: CATÓLICA INSTRUÇÃO: SUPERIOR

ESCOLARIDADE

SECUNDÁRIO ESCOLA PREPARATÓRIA DO RIO PARDO RIO PARDO - RS
SUPERIOR FACULDADE DE DIREITO DE PORTO ALEGRE PORTO ALEGRE 1907

PROFISSÕES EXERCIDAS

ADVOGADO E AGRO-PECUARISTA

ATIVIDADE PRINCIPAL

ADVOCACIA E AGRO-PECUÁRIA

INFORMAÇÕES FAMILIARES

FAMÍLIA PREEMINENTE: SIM FORTUNA PESSOAL: A
NOME DO CONJUGE: DARCY SARMAHNO VARGAS
NOME DA FAMÍLIA: ANTONIO SARMAHNO
DATA DO CASAMENTO: 1911 LOCAL: SÃO BORJA - RS

FILIAÇÃO

NOME DA MÃE: CÂNDIDA DORNELLES VARGAS
NOME DO PAI: MANUEL NASCIMENTO VARGAS

OUTROS DADOS FAMILIARES

SUA FILHA, IVETE VARGAS, COM A EXTINÇÃO DA ARENA E DO MDB, FUNDOU O PTB E FOI ELEITA DEPUTADA FEDERAL. SEU GENRO, AMARAL PEIXOTO, SENADOR

OUTROS DADOS FAMILIARES

E CASADO COM ALZIRA VARGAS DO AMARAL PEIXOTO (ESCRITORA). IVETE VARGAS FOI TAMBÉM PRESIDENTE DO NOVO PTB.

OBRAS PUBLICADAS

DISCURSOS. RIO DE JANEIRO, IMPRENSA NACIONAL, 1931. PRIMEIRO ANIVERSÁRIO DA REVOLUÇÃO DE OUTUBRO. DISCURSO NO TEATRO MUNICIPAL. RJ, 3 DE OUTUBRO. 1931. IMPRENSA NACIONAL, RIO DE JANEIRO. DOCUMENTOS HISTÓRICOS: REVOLUÇÃO DE OUTUBRO, MANIFESTO À NAÇÃO, APRESENTADOS À CÂMARA DOS DEPUTADOS EM 14-5-32. IMPRENSA NACIONAL, 1932. DOCUMENTOS HISTÓRICOS: REVOLUÇÃO DE OUTUBRO. DISCURSOS E MANIFESTOS, 1932. IMPRENSA NACIONAL, 1933. MANIFESTO À NAÇÃO. IMPRENSA NACIONAL, 1934. MANIFESTO AO PODER LEGISLATIVO EM 3-5-35. IMPRENSA NACIONAL, 1935. MENSAGEM AO PODER LEGISLATIVO EM 3-5-36. IMPRENSA NACIONAL, 1936. ORDEM E DEMOCRACIA (DISCURSO). IMPRENSA NACIONAL, 1936. MENSAGEM AO PODER LEGISLATIVO EM 3/5/37. IMPRENSA NACIONAL, 1937. DISCURSO DE 1. DE JANEIRO DE 1938. RIO DE JANEIRO, ED. DO DNP, 1938. DIRETRIZES DO ESTADO NOVO. RIO DE JANEIRO, TIPOGRAFIA DO 'JORNAL DO COMÉRCIO', 1938. NA PRIMEIRA HORA DE 1938; POLÍTICA. RIO DE JANEIRO, TIPOGRAFIA DA ESCOLA 15 DE NOVEMBRO, 1938. A NOVA POLÍTICA DO BRASIL. RIO DE JANEIRO, JOSÉ OLYMPIO, 1938-47. (9 EDIÇÕES ATÉ 1947). MARINHEIROS DO BRASIL, DISCURSO NA ESCOLA NAVAL, A 11 DE JUNHO DE 1938. RIO DE JANEIRO, ED. DO DNP, 1938. O REGIME E O EXÉRCITO. DISCURSO. ED. DO DNP, RIO DE JANEIRO, 1938. O MOVIMENTO DE 18 DE NOVEMBRO FEZ DE CADA BRASILEIRO UMA SENTINELA VIGILANTE NA DEFESA DA PÁTRIA. DISCURSO EM 13-12-38. RIO DE JANEIRO. TIPOGRAFIA DO 'JORNAL DO COMÉRCIO', 1939. EXPRESSÃO DO PENSAMENTO, DO SENTIMENTO E DAS ASPIRAÇÕES NACIONAIS. RIO DE JANEIRO, ED. DO DNP, 1939. A CONFERÊNCIA NACIONAL DE ECONOMIA E ADMINISTRAÇÃO. DISCURSO. RIO DE JANEIRO. ED. DO DNP, 1939. A CONFERÊNCIA NACIONAL DE ECONOMIA E ADMINISTRAÇÃO. DISCURSO. RIO DE JANEIRO. COMISSÃO TÉCNICA DE ECONOMIA E FINANÇAS, 1939. O ESTADO NOVO E O MOMENTO BRASILEIRO. RJ, ED. DO DNP, 1939. O ESTADO NOVO E A IGREJA CATÓLICA. RIO DE JANEIRO. ED. DO DNP, 1939. FOI NO PODER QUE ME TORNEI AMIGO VOSSO... DISCURSO A 18-11-38. RIO DE JANEIRO. ED. DO DNP, 1939. 1939: ANO FELIZ. RIO DE JANEIRO, ED. DO DNP, 1939. UNIDADE MORAL E UNIDADE ECONÔMICA DA NACIONALIDADE. RJ, 1940. DISCURSO DO RIO AMAZONAS. RIO DE JANEIRO, 1941. TODOS SÃO NECESSÁRIOS UNS AOS OUTROS (DISCURSO EM 1-5-41). RJ, 1941. AS DIRETRIZES DA NOVA POLÍTICA DO BRASIL. RJ, JOSÉ OLYMPIO, 1942. DISCURSOS. RIO DE JANEIRO, ED. DO DIP, 1944. DISCURSO INAUGURAL DO PRESIDENTE DA REPÚBLICA. BRASIL, CPE, RJ, 1944. DISCURSO EM SÃO PAULO EM 21-12-43. RIO DE JANEIRO, ED. DO DIP, 1944. DISCURSO DE POSSE NA ABL. RIO DE JANEIRO, AMERIC. ED., 1944. A POLÍTICA TRABALHISTA NO BRASIL. RJ, JOSÉ OLYMPIO, 1950. O GOVERNO TRABALHISTA DO BRASIL. RJ, JOSÉ OLYMPIO, 1950. V. I. A CAMPANHA PRESIDENCIAL. RIO DE JANEIRO, JOSÉ OLYMPIO, 1951. DISCURSOS: JANEIRO A JUNHO DE 1952. RJ, AGÊNCIA NACIONAL, 1952. DISCURSOS: JULHO A DEZEMBRO DE 1952. RJ, AGÊNCIA NACIONAL, 1953. VISÃO DO BRASIL ATUAL (DISCURSO 3-10-53). RIO DE JANEIRO, 1953. MENSAGEM AO CONGRESSO NACIONAL. RIO DE JANEIRO, 1953. A EMANCIPAÇÃO NACIONAL. DISCURSO, EM 31-1-54, RIO DE JANEIRO, 1954. O GOVERNO TRABALHISTA DO BRASIL. RJ, JOSÉ OLYMPIO, 1954, V. 2. CONSTRUINDO PARA O FUTURO. DISCURSO,

OBRAS PUBLICADAS

31-12-53. RIO DE JANEIRO, 1954. A POLÍTICA NACIONALISTA DO PETRÓLEO NO BRASIL. EDIÇÃO PÓSTUMA, RIO DE JANEIRO, ED. TEMPO BRASILEIRO, 1964.

REFERÊNCIAS BIBLIOGRÁFICAS

ALIANÇA LIBERAL. DOCUMENTOS DA CAMPANHA PRESIDENCIAL. RIO DE JANEIRO, 1938. 134 P. (SENADO). ALMEIDA, JOSÉ AMÉRICO. EU E ELES. RIO DE JANEIRO, NOSSO TEMPO, 1978. 253 P. COLEÇÃO DEPOIMENTO - 1 (SENADO, STF E UNB). OCASOS DE SANGUE. RIO DE JANEIRO, J. OLYMPIO, 1954. 75 P. (SENADO). PRADO, JOÃO FERNANDO DE ALMEIDA. A POLÍTICA NO BRASIL: GETÚLIO VARGAS E SEUS SUCESSORES, 1938-1964. SÃO PAULO, EDART, 1979. 112 P. (SENADO). AMADO, GILBERTO. PERFIL DO PRESIDENTE GETÚLIO VARGAS. RIO DE JANEIRO. IMPRENSA NACIONAL, 1936. 12 P. (STF). AMARAL, IGNÁCIO MANUEL AZEVEDO DO. GETÚLIO VARGAS, ESTADISTA. RIO DE JANEIRO, PONGETTI, 1941. 172 P. (STF E UNB). IDEÁRIO POLÍTICO DE GETÚLIO VARGAS. SÃO PAULO. REVISTA DOS TRIBUNAIS, 1943. 211 P. IL. (UNB). PEIXOTO, ALZIRA VARGAS DO AMARAL. GETÚLIO VARGAS, MEU PAI. 2. ED. RIO DE JANEIRO, GLOBO, 1968. 423 P. (SENADO E CÂMARA). ARANHA, OSWALDO. A REVOLUÇÃO E A AMÉRICA. O PRESIDENTE GETÚLIO VARGAS E A DIPLOMACIA (1938-1948). RIO DE JANEIRO, DIP, 1941. 77 P. (STF). LIMA, CLÁUDIO DE MANJO. O MITO E A REALIDADE DE VARGAS. RIO DE JANEIRO, CIVILIZAÇÃO BRASILEIRA, 1955. 138 P. (SENADO). BARRETO FILHO, MELLO. ANCHIETA E GETÚLIO VARGAS, INICIATIVAS E REALIZAÇÕES. RIO DE JANEIRO, DIP, 1941. 188 P. IL. (STF). BOURNE, RICHARD. GETÚLIO VARGAS OF BRAZIL, 1883-1954. SPHINX OF THE PAMPAS. LONDON, C. KNIGHT, 1974. 236 P. IL. (SENADO). COMISSÃO DO VALE DO SÃO FRANCISCO. CONTRIBUIÇÃO DO GOVERNO GETÚLIO VARGAS À RECUPERAÇÃO ECONÔMICA DO VALE DO SÃO FRANCISCO (PROGRAMA PARA O QUINQUÊNIO). RIO DE JANEIRO, 1951 78 P. IL. (SENADO). MINISTÉRIO DO TRABALHO, INDÚSTRIA E COMÉRCIO. O MINISTÉRIO DO TRABALHO; REALIZAÇÃO INTEGRAL DO GOVERNO GETÚLIO VARGAS. RIO DE JANEIRO, IMPRENSA NACIONAL, 1948. 61 P. IL. (STF). PRESIDÊNCIA DA REPÚBLICA. PROGRAMA DO PETRÓLEO NACIONAL E A AMPLIAÇÃO DO FUNDO RODOVIÁRIO; MENSAGENS E PROJETOS DE LEIS. RIO DE JANEIRO, IMPRENSA NACIONAL, 1952. 66 P. IL. (SENADO). CARNEIRO, RUY. RELEMBRANDO UM INESQUECÍVEL. BRASÍLIA, SENADO FEDERAL, 1976. 24 P. (SENADO). CARONE, EDGARD. A REPÚBLICA NOVA, 1938-1937. SÃO PAULO. DIFUSÃO EUROPÉIA DO LIVRO, 1974. 414 P. CORPO E ALMA DO BRASIL - 48 (SENADO E STF). CÉSAR, AFONSO. POLÍTICA CIFRÃO E SANGUE. DOCUMENTAÇÃO DO 24 DE AGOSTO. 3. ED. RIO DE JANEIRO, ANDES. 1956. 231 P. COLEÇÃO ASA BRANCA, 3 (SENADO). CONY, CARLOS HEITOR. QUEM MATOU VARGAS. 1954. UMA TRAGÉDIA BRASILEIRA. 2. ED. RIO DE JANEIRO, BLOCH, 1974. 228 P. COLEÇÃO DEPOIMENTO (SENADO). ARCEBISPO D. AQUINO. O PRESIDENTE VARGAS EM CUIABÁ. RIO DE JANEIRO. IMPRENSA NACIONAL, 1941. 27 P. IL. (STF). LEIRA, 1968. 188 P. DIAS, GOMES, DR. GETÚLIO; SUA VIDA E SUA GLÓRIA. PREF. DE ANTÔNIO CALLADO. RIO DE JANEIRO, CIVILIZAÇÃO BRASILEIRA, 1968. 188 P. COLEÇÃO VERA CRUZ. LITERATURA BRASILEIRA, 137 (SENADO). DINIZ, ZALACHIO. GETÚLIO VARGAS; ESTADISTA, ORADOR, HOMEM DE CORAÇÃO. PREFÁCIO NEVES DA FONTOURA. RIO DE JANEIRO, ED. SEC. XX, 1942. 121 P. (STF). DUARTE, CÂNDIDO. A ORGANIZAÇÃO MUNICIPAL DO GOVERNO GETÚLIO VARGAS. RIO DE JANEIRO, DIP, 1942. 245 P. (STF). DUARTE FILHO, JOÃO.

REFERÊNCIAS BIBLIOGRÁFICAS

- O SERTÃO E O CENTRO. 2. ED. RIO DE JANEIRO. JOSÉ OLYMPIO, 1939. 205 P. (SENADO). DULLES, JOHN W. FOSTER. GETÚLIO VARGAS, BIOGRAFIA POLÍTICA, TRAD. POR SÉRGIO E MARISA BATH. 2. ED. RIO DE JANEIRO, RENES, 1967. 408 P. IL. TÍTULO ORIGINAL 'VARGAS OF BRAZIL, A POLITICAL BIOGRAPY' (SENADO E CÂMARA). FONTES, LOURIVAL. A FACE FINAL DE VARGAS (OS BILHETES DE GETÚLIO). RIO DE JANEIRO, O CRUZEIRO, 1966. 152 P. IL. (SENADO E CÂMARA). FRISCHAUER, PAUL. PRESIDENTE VARGAS. TRADUÇÃO DE MÁRIO DA SILVA E BRUTOS PEDREIRA. SÃO PAULO, COMPANHIA EDITORA NACIONAL, 1943. 393 P. (STF, MINISTÉRIO DA JUSTIÇA E UNB). UN PORTRAIT SANS RETOUCHES: GETÚLIO VARGAS. VERSION FRANÇAISE DE PIERRE MOREL. RIO DE JANEIRO, AMERIC, 1944. 382 P. (MINISTÉRIO DA JUSTIÇA). GAMBINI, ROBERTO. O DUPLO JOGO DE GETÚLIO VARGAS; INFLUÊNCIA AMERICANA NO ESTADO NOVO. SÃO PAULO, SÍMBOLO, 1977. 175 P. COLEÇÃO ENSAIO E MEMÓRIA, 4 (SENADO). ENRIQUE, AFFONSO. ASCENSÃO E QUEDA DE GETÚLIO VARGAS. RIO DE JANEIRO, RECORD, 1966. 3 V. (SENADO E MINISTÉRIO DA JUSTIÇA). VARGAS, O MAQUIAVÉLICO. SÃO PAULO. PALÁCIO DO LIVRO, 1961. 462 P. IL. (STF). LIMA, HERMES. LIÇÕES DA CRISE. RIO DE JANEIRO, J. OLYMPIO, 1954. 86 P. (SENADO). LOEWENSTEIN, KARL. BRASIL UNDER VARGAS. NEW YORK. MACMILLAN COMPANY, 1944. 381 P. (STF). LOVE, JOSEPH LEROY. O REGIONALISMO GAÚCHO E AS ORIGENS DA REVOLUÇÃO DE 1938. TRAD. DE ADALBERTO MARSON. SÃO PAULO, PERSPECTIVA, 1975. 282 P. COLEÇÃO ESTUDOS, HISTÓRIA, 37. TÍTULO ORIGINAL: RIO GRANDE DO SUL AND BRAZILIAN, REGIONALISM, 1882-1938 (SENADO). LESSA, ORÍGENES. GETÚLIO VARGAS NA LITERATURA DE CORDEL. RIO DE JANEIRO. DOCUMENTÁRIO. 1973. 158 P. IL. DOCUMENTO - BRASIL I (SENADO). LEÃO MACHADO. UMA REVOLUÇÃO EM MARCHA. RIO DE JANEIRO, DIP, 1942. 226 P. (STF). LOUREIRO, PIZARRO. GETÚLIO VARGAS E A POLÍTICA LUSO-BRASILEIRA. RIO DE JANEIRO. VILAVERDE, 1941. 159 P. (MINISTÉRIO DA JUSTIÇA). CARVALHO, LUÍS ANTONIO DA COSTA. AS REALIZAÇÕES DO GOVERNO GETÚLIO VARGAS NO CAMPO DO DIREITO. RIO DE JANEIRO, DIP, 1942. 212 P. (STF). MAGALHÃES JÚNIOR, RAIMUNDO. GETÚLIO. RIO DE JANEIRO. MELHORAMENTOS, 1976. 167 P. IL. PRÓ E CONTRA. O JULGAMENTO DA HISTÓRIA, 14 (SENADO E CÂMARA). MALTA, OTÁVIO. OS TENENTES NA REVOLUÇÃO BRASILEIRA. RIO DE JANEIRO, CIVILIZAÇÃO BRASILEIRA, 1969. 136 P. IL. DOCUMENTO DA HISTÓRIA CONTEMPORÂNEA, 47. MCCANN JÚNIOR, FRANK D. BRAZILIAN-AMERICAN ALLIANCE, 1937-1945. NEW YORK, PRINCETON UNIVERSITY, 1973. 527 P. IL. (MM-EMA). NASSER, DAVID. O ANJO NEGRO DE GETÚLIO. 2. ED. RIO DE JANEIRO, O CRUZEIRO, 1966. 193 P. (SENADO). ORICO, OSVALDO. O FEITICEIRO DE SÃO BORJA. O FINO DA BOSSA NO BOM HUMOR DE GETÚLIO VARGAS. RIO DE JANEIRO, O ORICO, 1976. 152 P. IL. (SENADO). O PENSAMENTO POLÍTICO DO PRESIDENTE. RIO DE JANEIRO. IMPRENSA NACIONAL, 1943. 424 P. (STF). QUEIROZ JÚNIOR, JOSÉ. MEMÓRIAS SOBRE GETÚLIO. RIO DE JANEIRO. COPACABANA, 1957. 321 P. (CÂMARA). 222 ANEDOTAS DE GETÚLIO VARGAS. ANEDOTÁRIO POPULAR, IRREVERENTE E PITORESCO GETÚLIO NO INFERNO; GETÚLIO NO CÉU. RIO DE JANEIRO. ARTES GRÁFICAS, 1955. 198 P. (MINISTÉRIO DA JUSTIÇA). REGO, ALCIDES MARINHO. A VITÓRIA DO DIREITO OPERÁRIO NO GOVERNO GETÚLIO VARGAS. SE. DIP, 1942. 201. P. (STF). SILVA, GASTÃO PEREIRA DA. GETÚLIO VARGAS E O ASPECTO INTELECTUAL DE SUA OBRA. RIO DE JANEIRO, S. ED., 1942. 74 P. (STF). SILVA, HÉLIO. O CICLO DE VARGAS. RIO DE JANEIRO. CIVILIZAÇÃO BRASILEIRA, 1964. 16 V. IL. COLEÇÃO DA HISTÓRIA CONTEMPORÂNEA. 11,

REFERÊNCIAS BIBLIOGRÁFICAS

55, 62, 69 E 72 (SENADO). 1922, SANGUE NA AREIA DE COPACABANA. 2. ED. RIO DE JANEIRO, CIVILIZAÇÃO BRASILEIRA, 1971. 472 P. IL. O CICLO DE VARGAS, 2. (STF). 1933, A CRISE DO TENENTISMO. RIO DE JANEIRO, CIVILIZAÇÃO. ILUSTRAÇÃO: GODINHO, WANOR R. CONSTITUINTES BRASILEIROS DE 1934. RIO DE JANEIRO. S.ED., 1934. P.

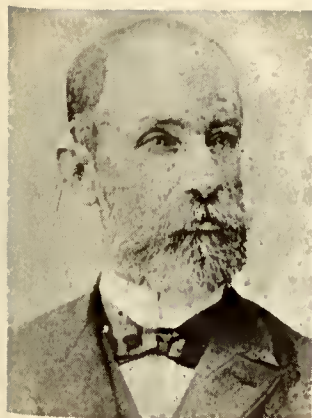

1835

SENADOR: GIL DINIZ GOULART(GIL GOULART)**ESTADO:** ESPÍRITO SANTO

IMPÉRIO

PRIMEIRA REPÚBLICA

MANDATOS ELETIVOS E SIMILARESVEREADOR
SENADORES CACH. ITAPE
ESTOTAL DE MANDATOS: 2
TOTAL DE ANOS: 7**PARTIDOS POLÍTICOS**

PARTIDO LIBERAL DO IMPÉRIO

PLIB

OUTROS DADOS POLÍTICOS

REPUBLICANO, TOMOU PARTE NA PROPAGANDA. PRESIDENTE DA CÂMARA MUNICIPAL DE CACHOEIRO DO ITAPEMIRIM, NO IMPÉRIO. NO SENADO, FOI PRIMEIRO-SECRETÁRIO (1895) E MEMBRO DAS COMISSÕES DE CONSTITUIÇÃO, PODERES E DIPLOMACIA E DE REDAÇÃO. FOI ELEITO, POR SEIS ANOS, POR SER O SEGUNDO SENADOR MAIS VOTADO. NÃO FOI REELEITO, E PASSOU A RESIDIR NO RIO DE JANEIRO, ONDE VEIO A FALECER.

INFORMAÇÕES PESSOAISDATA NASCIMENTO: LOCAL: RIO DE JANEIRO
SEXO: MASCULINO RELIGIÃO: CATÓLICA INSTRUÇÃO: SUPERIOR**ESCOLARIDADE**

DIREITO FACULDADE DE DIREITO SÃO PAULO 1867

PROFISSÕES EXERCIDAS

ADVOGADO

1836

ATIVIDADE PRINCIPAL

ADVOCACIA

INFORMAÇÕES FAMILIARES

FAMÍLIA PREEMINENTE: SIM

FORTUNA PESSOAL: B

REFERÊNCIAS BIBLIOGRÁFICAS

ABRANCHES, DUNSHEE DE. GOVERNOS E CONGRESSOS DA REPÚBLICA DOS ESTADOS UNIDOS DO BRASIL, DE 1889 A 1917. V. II. SÃO PAULO, 1918. GRANDE ENCICLOPÉDIA DELTA LAROUSSE. ED. DELTA, RIO DE JANEIRO. V. 6, P. 3131. ILUSTRAÇÃO: FOTO DO ARQUIVO DA SUBSECRETARIA DO ARQUIVO DO SENADO FEDERAL.



SENADOR: GILBERTO DE LIMA AZEVEDO SOUZA F.

AMADO DE FARIA

(GILBERTO AMADO)

ESTADO: SERGIPE

PRIMEIRA REPÚBLICA

MANDATOS ELETIVOS E SIMILARES

DEPUTADO FEDERAL	1915	1918	SE
DEPUTADO FEDERAL	1921	1924	SE
DEPUTADO FEDERAL	1924	1926	SE
SENADOR	21 04 1927	11 11 1930	SE

TOTAL DE MANDATOS: 4

TOTAL DE ANOS: 12

PARTIDOS POLÍTICOS

PARTIDO REPUBLICANO	PR	1910	1926
---------------------	----	------	------

CARGOS PÚBLICOS EXERCIDOS

PROFESSOR DE CIÊNCIAS FÍSICAS E NATURAIS			
ESCOLA NORMAL DO ESTADO, ARACAJU	SE		
PROFESSOR DE DIREITO PENAL DA FACULDADE DE DIREITO, RECIFE	PE	1911	1930
CONSULTOR JURÍDICO DO MINISTÉRIO DAS RELAÇÕES EXTERIORES		1934	1935
EMBAIXADOR DO BRASIL EM SANTIAGO, CHILE		1936	1937
EMBAIXADOR DO BRASIL EM HELSINQUE, FINLÂNDIA		1938	1939
EMBAIXADOR DO BRASIL EM ROMA, ITÁLIA		1939	1942
EMBAIXADOR DO BRASIL EM BERNA, SUÍÇA		1942	1943

OUTROS DADOS POLÍTICOS

CONFERENCISTA, DESDE A FACULDADE DE DIREITO, EM VÁRIOS INSTITUTOS PÚBLICOS, EM RECIFE NO CONGRESSO DE ESTUDANTES EM SÃO PAULO. (AGOSTO, 1909). PROFESSOR DE QUÍMICA ORGÂNICA E CIÊNCIAS NATURAIS EM DIVERSOS

SENADORES BRASILEIROS. BRASÍLIA, SENADO FEDERAL, 1986

OUTROS DADOS POLÍTICOS

INSTITUTOS DE ENSINO EM RECIFE. ESCRITOR, JORNALISTA, DESDE 1904, COLABOROU COM OS SEGUINTE JORNAIS: 'FOLHA DA NOITE', PARÁ; 'ESTADO DE SERGIPE', 'FOLHA DE SERGIPE', REDATOR DO 'DIÁRIO DE PERNAMBUCO' (1906-1909). CRÍTICO LITERÁRIO DOS JORNAIS 'JORNAL DO COMÉRCIO' (1910), 'A IMPRENSA', 'O PAIZ', 'A SEMANA', 'A ÉPOCA', JORNAIS DO RIO DE JANEIRO E DO 'JORNAL DO COMÉRCIO', DE SÃO PAULO. NO SENADO: PRESIDENTE DAS COMISSÕES DE DIPLOMACIA E TRATADOS, DE LEGISLAÇÃO SOCIAL. PARTICIPOU, COMO SENADOR, DE CONFERÊNCIAS INTERPARLAMENTARES EM ROMA (1925); LONDRES (1926); PARIS (1927); E BERLIM (1930). ENCERROU SUA CARREIRA POLÍTICA COM A REVOLUÇÃO DE 1938. REPRESENTANTE BRASILEIRO À SÉTIMA CONFERÊNCIA INTERNACIONAL AMERICANA (MONTEVIDÉU-1923) E CONFERÊNCIA PAN-AMERICANA DE BUENOS AIRES (1935). REPRESENTANTE EM VÁRIAS SESSÕES DA ASSEMBLÉIA GERAL DA ONU, A PARTIR DE 1947. DESDE 1948, VÁRIAS VEZES MEMBRO E PRESIDENTE DA COMISSÃO DE DIREITO INTERNACIONAL DA ONU. EM 1963, MEMBRO DA ACADEMIA BRASILEIRA DE LETRAS; SÓCIO DO MUSEU SOCIAL DA ARGENTINA.

INFORMAÇÕES PESSOAIS

DATA NASCIMENTO: 07 05 1887 LOCAL: ESTÂNCIA - SE
 DATA FALECIMENTO: 27 08 1969 LOCAL: RIO DE JANEIRO - RJ
 SEXO: MASCULINO RELIGIÃO: CATÓLICA INSTRUÇÃO: SUPERIOR

ESCOLARIDADE

PRIMÁRIO	LYCEU SERGIPANO	ARACAJU - SE	
SECUNDÁRIO	ATENEU SERGIPANO	ARACAJU - SE	
FARMACOLOGIA	FACULDADE DE MEDICINA	SALVADOR - BA	1902 1903
BACHAREL EM CIÊNCIAS JURÍDICAS SOCIAIS	FACULDADE DE DIREITO DE RECIFE	RECIFE - PE	1905 1909

PROFISSÕES EXERCIDAS

ADVOGADO, FARMACÊUTICO, JORNALISTA, ESCRITOR E PROFESSOR

ATIVIDADE PRINCIPAL

JORNALISMO, MAGISTÉRIO E ESCRITOR

INFORMAÇÕES FAMILIARES

FAMÍLIA PREEMINENTE: FORTUNA PESSOAL: A
 NOME DO CONJUGE: ALICE ADELAIDE DO RÊGO BARROS GIBSON
 DATA DO CASAMENTO: 08 11 1911 LOCAL: RECIFE - PE

FILIAÇÃO

NOME DA MÃE: ANNA DE LIMA AZEVEDO AMADO
 NOME DO PAI: MELCHISEDECK DE FARIA AMADO

OBRAS PUBLICADAS

ORAÇÃO AOS JOVENS DIPLOMATAS. AMADO, GILBERTO. RIO DE JANEIRO, MINISTÉRIO DAS RELAÇÕES EXTERIORES. DISCURSO DE PARANINHO PROFERIDO EM 28 DE DEZEMBRO DE 1955, POR OCASIÃO DA FORMATURA DOS NOVOS DIPLOMADOS PELO INSTITUTO RIO BRANCO NO MINISTÉRIO DAS RELAÇÕES EXTERIORES. O DIREITO INTERNACIONAL E AS NAÇÕES UNIDAS. RIO DE JANEIRO, MINISTÉRIO DAS RELAÇÕES EXTERIORES, 1958. 68 P. CONFERÊNCIA PRONUNCIADA NO SALÃO NOBRE DA FACULDADE NACIONAL DE DIREITO, NO DIA 15 DE SETEMBRO DE 1958. PRESENÇA NA POLÍTICA. RIO DE JANEIRO, JOSÉ OLYMPIO, 1958. 364 P. POESIAS. RIO DE JANEIRO, J OLYMPIO, 1954. 319 P. (SENADO). MOCIDADE NO RIO E PRIMEIRA VIAGEM A EUROPA. 2. ED. AMADO, GILBERTO. J. OLYMPIO, 1958. 363 P. MINHA FORMAÇÃO NO RECIFE. RIO DE JANEIRO, JOSÉ OLYMPIO, 1955. 373 P. HISTÓRIA DA MINHA INFÂNCIA. RIO DE JANEIRO, J. OLYMPIO, 1954. 287 P. ESPÍRITO DO NOSSO TEMPO. COMPARAÇÕES. 2. ED. RIO DE JANEIRO, ARIEL, 1933. 143 P. DEPOIS DA POLÍTICA. RIO DE JANEIRO, JOSÉ OLYMPIO, 1968. 255 P. ELEIÇÃO E REPRESENTAÇÃO. 3. ED. RIO DE JANEIRO, SÁ CAVALCANTE, 1969. 203 P. SELETA DE GILBERTO AMADO. ORGANIZAÇÃO, ESTUDO E NOTAS DE HOMERO SENNA. RIO DE JANEIRO, J. OLYMPIO, 1974. 142 P. DISCURSOS PARLAMENTARES. SELEÇÃO E INTRODUÇÃO. HOMERO SENNA. BRASÍLIA, CÂMARA DOS DEPUTADOS, 1979. 336 P. IL. ELEIÇÃO E REPRESENTAÇÃO. RIO DE JANEIRO, OFFICINA INDUSTRIAL GRÁFICA, 1931. 236 P. O DIREITO INTERNACIONAL E AS NAÇÕES UNIDAS. MINISTÉRIO DAS RELAÇÕES EXTERIORES. 68 P. CONFERÊNCIA PRONUNCIADA NO SALÃO NOBRE DA FACULDADE NACIONAL DE DIREITO NO DIA 15 DE SETEMBRO DE 1958 (STF). A DANÇA SOBRE O ABISMO. RIO DE JANEIRO, ARIEL ED. 244 P. A CHAVE DE SALOMÃO E OUTROS ESCRITOS. RIO DE JANEIRO, F. ALVES, 1914. 294 P. TRÊS LIVROS, A CHAVE DE SALOMÃO E OUTROS ESCRITOS, GRÃO DE AREIA E ESTUDOS BRASILEIROS, A DANÇA SOBRE O ABISMO. RIO DE JANEIRO, J. OLYMPIO, 1963. 589 P. IL. GRÃO DE AREIA-ESTUDO DO NOSSO TEMPO. RIO DE JANEIRO, JACINTHO RIBEIRO DOS SANTOS, 1919. 271 P. DIAS E HORAS DE VIBRAÇÃO. RIO DE JANEIRO, ARIEL, 1933. 148 P. PERFIL DO PRESIDENTE GETÚLIO VARGAS. RIO DE JANEIRO, IMP. NACIONAL, 1936. 21 P.

REFERÊNCIAS BIBLIOGRÁFICAS

SENN, HOMERO. GILBERTO AMADO E O BRASIL. PREF. DE ODILO COSTA FILHO. RIO DE JANEIRO. J.OLYMPPIO, 1968. AMADO, GILBERTO. MINHA FORMAÇÃO NO RECIFE. RIO DE JANEIRO. J.OLYMPPIO, 1955. AMADO, GILBERTO. HISTÓRIA DA MINHA INFÂNCIA. RIO DE JANEIRO. J.OLYMPPIO, 1954. ILUSTRAÇÃO: GOMES DE CASTRO, AUGUSTO OLYMPIO. O SENADO FEDERAL DE 1898 A 1927. RIO DE JANEIRO. S.ED. P.96.



SENADOR: GILBERTO MARINHO

(GILBERTO MARINHO)

ESTADO: RIO DE JANEIRO

SEGUNDA REPÚBLICA

MANDATOS ELETIVOS E SIMILARES

SENADOR	1955	1963	DF	RIO DE JANE
SENADOR	1963	1970	RJ	RIO DE JANE

TOTAL DE MANDATOS: 2
TOTAL DE ANOS: 16

SUPLENTE

OSWALDO BRASIL MOURA DO AMARAL 1954
HÉLIO SANTOS DAMASCENO - 1962

PARTIDOS POLÍTICOS

PARTIDO SOCIAL DEMOCRÁTICO	PSD	1954
ALIANÇA RENOVADORA NACIONAL	ARENA	

CARGOS PÚBLICOS EXERCIDOS

JORNALISTA, TENDO COLABORADO NO 'DIÁRIO DE NOTÍCIAS' DA CAPITAL GAÚCHA
PROFESSOR CATEDRÁTICO DO COLÉGIO MILITAR DE PORTO ALEGRE E DO COLÉGIO MILITAR DO RIO DE JANEIRO
CHEFE DE GABINETE DO COORDENADOR DA MOBILIZAÇÃO ECONÔMICA
CHEFE DE GABINETE DO DIRETOR DO DEPARTAMENTO FEDERAL DE SEGURANÇA PÚBLICA
TENENTE-CORONEL 17-3-1945
SUBCHEFIA DA CASA CIVIL
SECRETÁRIO-GERAL DA PREFEITURA DO

1842

CARGOS PÚBLICOS EXERCIDOS

DISTRITO FEDERAL, 1947
DIRETOR DA CAIXA ECONÔMICA FEDERAL DO
RIO DE JANEIRO, 1951
CORONEL, 1953

OUTROS DADOS POLÍTICOS

ATUAÇÃO POLÍTICA E PARLAMENTAR: TOMOU PARTE NO MOVIMENTO DA ALIANÇA LIBERAL PARA O QUAL FOI LEVADO POR SEU COMPANHEIRO DE IDEAL, JOÃO ALBERTO. SUBLEVOU SEU BATALHÃO, EM 1938, E COMANDOU-O DURANTE A REVOLUÇÃO, TENDO SIDO COMMISSIONADO PELO PRESIDENTE GETÚLIO VARGAS NO POSTO DE MAJOR. VITORIOSO O MOVIMENTO OUTUBRISTA, FOI CONVIDADO PARA AJUDANTE-DE-ORDENS DO INTERVENTOR FEDERAL DE SÃO PAULO, SR. JOÃO ALBERTO. EM 1957, FOI DESIGNADO PARA RECEBER O PRESIDENTE CRAVEIRO LOPES, DE PORTUGAL E, EM 1958, SAUDOU EM NOME DO SENADO FEDERAL, OS PRESIDENTES PEDRO ARAMBURU E ARTURO FRONDIZI, DA ARGENTINA, E ALFREDO STROESSNER, DO PARAGUAI. COM A EXTINÇÃO DAS AGREMIACÕES PARTIDÁRIAS, FILIOU-SE À ALIANÇA RENOVADORA NACIONAL (ARENA). QUANDO ASSUMIU O MANDATO, INTEGROU NA CÂMARA ALTA, AS COMISSÕES DE SEGURANÇA NACIONAL, DE CONSTITUIÇÃO E JUSTIÇA, DE SERVIÇO PÚBLICO CIVIL, DE RELAÇÕES EXTERIORES, DE EDUCAÇÃO, DE ECONOMIA E DIRETORA. GENERAL-DE-BRIGADA, 1958. VICE-LIDERANÇA DA MAIORIA, 1958. TERCEIRO SECRETÁRIO DA MESA DO SENADO FEDERAL, 1959 E 1968; E SEGUNDO SECRETÁRIO DA MESA DO SENADO FEDERAL, 1961, 1962 E 1966. SEGUNDO VICE-PRESIDENTE DO SENADO FEDERAL, EM 1967. PRESIDENTE DO SENADO FEDERAL, EM 1968 A 1978.

CONDECORAÇÕES RECEBIDAS

ORDEM DO MÉRITO MILITAR E AERONÁUTICO. GRÃ-CRUZ DA ORDEM DO MÉRITO DA ARGENTINA. GRÃ-CRUZ DA ORDEM DE AFONSO XI DA ESPANHA GRÃ-CRUZ DA ORDEM DO MÉRITO CIVIL DO PARAGUAI. ALÉM DE NUMEROSAS OUTRAS, NACIONAIS E ESTRANGEIRAS.

INFORMAÇÕES PESSOAIS

DATA NASCIMENTO: 15 09 1909 LOCAL: PELOTAS - RS
DATA FALECIMENTO: 11 02 1985 LOCAL: RIO DE JANEIRO - RJ
SEXO: MASCULINO RELIGIÃO: CATÓLICA INSTRUÇÃO: SUPERIOR

ESCOLARIDADE

PREPARATÓRIOS

COLÉGIO MILITAR DE
PORTO ALEGRE.
ESCOLA MILITAR DO
REALENGO.

EM 1929, FOI
DECLARADO ASPIRANTE
E CLASSIFICADO EM
CACHOEIRA (RS), NO
III ESCALÃO DE
ENGENHARIA.

PROFISSÕES EXERCIDAS

JORNALISMO, MAGISTÉRIO, MILITAR

ATIVIDADE PRINCIPAL

PROFESSOR, MILITAR

INFORMAÇÕES FAMILIARES

NOME DO CONJUGE: ENILDA LEITE MARINHO

FILIAÇÃO

NOME DA MÃE: NENA MARINHO

NOME DO PAI: GONÇALO MARINHO

REFERÊNCIAS BIBLIOGRÁFICAS

BIOGRAFIAS DOS SENADORES. SUBSECRETARIA DO ARQUIVO, SENADO FEDERAL. DADOS BIOGRÁFICOS DO PRESIDENTE DO SENADO FEDERAL 1826-1985; PROJETO DE BIOGRAFIA DOS SENADORES DO IMPÉRIO E DA REPÚBLICA. BRASÍLIA, 1984. NECROLÓGIO. 'JORNAL DO BRASIL', 12-2-1985. 'O GLOBO', 12-82-1985.

SENADOR: GODOFREDO MENDES VIANA

(GODOFREDO VIANA)

ESTADO: MARANHÃO

PRIMEIRA REPÚBLICA

MANDATOS ELETIVOS E SIMILARES

SENADOR		1921				MA	
GOVERNADOR DO MARANHÃO		1924		1925		MA	
SENADOR	16	08	1926	21	04	1927	MA
SENADOR	21	04	1927	11	11	1930	MA

TOTAL DE MANDATOS: 4

TOTAL DE ANOS: 9

CARGOS PÚBLICOS EXERCIDOS

PROMOTOR PÚBLICO DE ALCÂNTARA.					MA
JUIZ MUNICIPAL DE ALCÂNTARA.					MA
JUIZ FEDERAL.					MA
GOVERNADOR.			1906		1921
PROFESSOR DE DIREITO NA FACULDADE NO MARANHÃO.					MA

OUTROS DADOS POLÍTICOS

PROFESSOR DE DIREITO PÚBLICO E CONSTITUCIONAL DA FACULDADE DO MARANHÃO. RENUNCIOU DURANTE O PRIMEIRO MANDATO PARA ASSUMIR O GOVERNO DO MARANHÃO. MEMBRO DAS COMISSÕES DE JUSTIÇA E LEGISLAÇÃO, FINANÇAS, DIPLOMACIA, TRATADOS E LEGISLAÇÃO SOCIAL NO SENADO. SEU PAI ERA DESEMBARGADOR.

INFORMAÇÕES PESSOAIS

DATA NASCIMENTO: 14 06 1878 LOCAL: SÃO LUIS - MA
 DATA FALECIMENTO: 12 08 1944 LOCAL: RIO DE JANEIRO - RJ
 SEXO: MASCULINO RELIGIÃO: CATÓLICA INSTRUÇÃO: SUPERIOR

1846

ESCOLARIDADE

SECUNDÁRIO
DIREITO

LICEU MARANHENSE MARANHÃO
FACULDADE DE DIREITO BAHIA

1903

PROFISSÕES EXERCIDAS

ADVOGADO E PROFESSOR, PROMOTOR PÚBLICO

ATIVIDADE PRINCIPAL

MAGISTRATURA, MAGISTÉRIO

INFORMAÇÕES FAMILIARES

FAMÍLIA PREEMINENTE: SIM

FORTUNA PESSOAL: A

FILIAÇÃO

NOME DA MÃE: JOAQUINA DE PINHO LIMA MENDES VIANNA

NOME DO PAI: TORQUATO MENDES VIANNA

OBRAS PUBLICADAS

A CONSTITUIÇÃO BRASILEIRA. IMPRENSA OFICIAL, 1909. FORMAS E PROCESSOS. TIP. TEIXEIRA, 1908. A PAZ E A GUERRA SEGUNDO ESPÍRITO DA CONSTITUIÇÃO BRASILEIRA PACOTILHA, 1917. PRÁTICA DO PROCESSO CRIMINAL, TIP. R. D'ALMEIDA, 1918.

REFERÊNCIAS BIBLIOGRÁFICAS

GOMES DE CASTRO, AUGUSTO OLYMPIO. O SENADO FEDERAL DE 1898 A 1927. RIO DE JANEIRO, S. ED, 1927. ILUSTRAÇÃO: GOMES DE CASTRO, AUGUSTO OLYMPIO. O SENADO FEDERAL DE 1898 A 1927. RIO DE JANEIRO. S.ED. P.68.



SENADOR: GONÇALO DE FARO ROLLEMBERG

(GONÇALO ROLLEMBERG)

ESTADO: SERGIPE

PRIMEIRA REPÚBLICA

MANDATOS ELETIVOS E SIMILARES

DEPUTADO PROVINCIAL	1881		
SENADOR	01 05 1918	31 01 1926	
VICE-PRESIDENTE DO ESTADO DE SERGIPE	1894	1895	SE

CARGOS PÚBLICOS EXERCIDOS

DELEGADO DE HIGIENE DE JAPARATUBA SE

OUTROS DADOS POLÍTICOS

NO SENADO, FOI MEMBRO DAS COMISSÕES DE SAÚDE PÚBLICA, ESTATÍSTICA E COLONIZAÇÃO, PODERES, TRATADOS.

INFORMAÇÕES PESSOAIS

DATA NASCIMENTO: 13 09 1860 LOCAL: MAROIM - SE
SEXO: MASCULINO RELIGIÃO: CATÓLICA INSTRUÇÃO: SUPERIOR

ESCOLARIDADE

MEDICINA	FACULDADE DE MEDICINA	SALVADOR - BA
	FACULDADE DE MEDICINA	RIO DE JANEIRO

PROFISSÕES EXERCIDAS

MÉDICO, POLÍTICO

1848

ATIVIDADE PRINCIPAL

MEDICINA

INFORMAÇÕES FAMILIARES

FAMÍLIA PRECEDENTE: FORTUNA PESSOAL: A
NOME DO CONJUGE: AURÉLIA DIAS DANTAS MELO
NOME DA FAMÍLIA: ANTONIO DIAS COELHO E MELO

FILIAÇÃO

NOME DA MÃE: MARIA DE FARO ROLLEMBERG
NOME DO PAI: MANOEL ROLLEMBERG DE MENEZES

OUTROS DADOS FAMILIARES

SEU SOGRO TINHA O TÍTULO DE BARÃO DA ESTÂNCIA.

OBRAS PUBLICADAS

DA ICTERICIA: DISSERTAÇÃO. DAS COLCHICACIAS E SEUS PRODUTOS FARMACÊUTICOS. ANESTÉSICOS. HEPATITE AGUDA: TESE APRESENTADA À FACULDADE DE MEDICINA DO RIO DE JANEIRO, 1881. O BOLETIM DO SR. JOÃO GONÇALVES (ARTIGO). JORNAL 'A REFORMA'. ARACAJU, 16-01-1887. O BOLETIM DO SR. JOÃO GONÇALVES (ARTIGO). JORNAL 'A REFORMA'. ARACAJU, 23-01-1887. NEGÓCIOS DE JAPARATUBA (ARTIGO), JORNAL 'REFORMA', ARACAJU, EDIÇÕES. DE 27 DE MARÇO, 2 DE ABRIL E 1. DE MAIO DE 1887.

REFERÊNCIAS BIBLIOGRÁFICAS

ILUSTRAÇÃO: GUARANÁ, MANOEL ARMINDO CORDEIRO. DICIONÁRIO BIO-BIBLIOGRÁFICO SERGIPANO. RIO DE JANEIRO. PONGETTI, 1925. P.107.

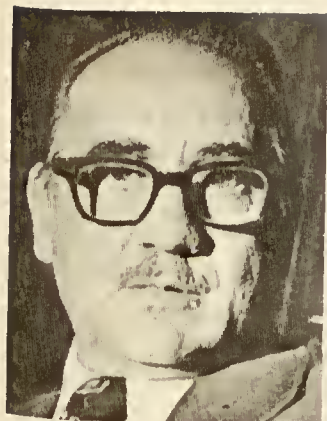

SENADOR: GUIDO FERNANDO MONDIM

(GUIDO MONDIM)

ESTADO: RIO GRANDE DO SUL

SEGUNDA REPÚBLICA

MANDATOS ELETIVOS E SIMILARES

DEPUTADO ESTADUAL	1951	1955	RS
VICE-PREFEITO	1955	1958	RS
DEPUTADO FEDERAL	01 03 1956	30 05 1956	RS
SENADOR	01 02 1959	31 01 1967	RS
SENADOR	01 02 1967	31 01 1975	RS

TOTAL DE MANDATOS: 5

TOTAL DE ANOS: 24

SUPLENTE

GERALDO GUIMARÃES LINDGREN - 1958
 NAZIAZENO D'ALMEIDA - 1966

PARTIDOS POLÍTICOS

PARTIDO DE REPRESENTAÇÃO POPULAR	PRP	1945
ALIANÇA RENOVADORA NACIONAL	ARENA	1966

CARGOS PÚBLICOS EXERCIDOS

VICE-PRESIDENTE DO TRIBUNAL DE CONTAS DA UNIÃO	1977
PRESIDENTE DO TRIBUNAL DE CONTAS DA UNIÃO	1978
MINISTRO DO TRIBUNAL DE CONTAS DA UNIÃO	1975

OUTROS DADOS POLÍTICOS

ATUAÇÃO CLASSISTA NO SINDICATO DOS COMERCIÁRIOS. PROFESSOR DE CONTABILIDADE GERAL DA ESCOLA TÉCNICA DE COMÉRCIO DE PORTO ALEGRE,

SENADORES BRASILEIROS. BRASÍLIA, SENADO FEDERAL, 1986

OUTROS DADOS POLÍTICOS

RS. PARTICIPOU DE VÁRIAS MISSÕES CULTURAIS À AMÉRICA LATINA E EUROPA: URUGUAI E ARGENTINA (1945), CHILE, PORTUGAL, ESPANHA, ITÁLIA, ALEMANHA, HOLANDA, INGLATERRA E FRANÇA. DELEGADO DO BRASIL ÀS CONFERÊNCIAS INTERPARLAMENTARES NA GRÉCIA (1968), IUGOSLÁVIA (1963) E ITÁLIA (1972). PINTOR COM EXPOSIÇÕES EM DIVERSAS CAPITAIS E OBRAS EM VÁRIAS PARTES DO MUNDO. CONSELHEIRO DA FEDERAÇÃO DAS ASSOCIAÇÕES COMERCIAIS DO RIO GRANDE DO SUL. PRESIDENTE DA REDE DE SUPERMERCADOS CAMPAL S. A., CRIADA PELO GOVERNO NO RIO GRANDE DO SUL. MEMBRO DA AÇÃO INTEGRALISTA, SENDO RELATOR DA PARTE SINDICAL DO JORNAL DESTES PARTIDO. PRESIDENTE DO PARTIDO DE REPRESENTAÇÃO POPULAR. ELEITO SENADOR PELA COLIGAÇÃO PRB-PTB. NO SENADO, VICE-LÍDER DA MAIORIA; MEMBRO DAS COMISSÕES DE CONSTITUIÇÃO E JUSTIÇA E DO DISTRITO FEDERAL; VICE-PRESIDENTE DA COMISSÃO DE EDUCAÇÃO E CULTURA E PRIMEIRO SUPLENTE DA MESA. PARTICIPOU, TAMBÉM, DAS COMISSÕES DE LEGISLAÇÃO SOCIAL E RELAÇÕES EXTERIORES. OCUPANTE DA CADEIRA NÚMERO 28 DA ACADEMIA BRASILEIRA DE BELAS-ARTES.

INFORMAÇÕES PESSOAIS

DATA NASCIMENTO: 06 05 1912 LOCAL: PORTO ALEGRE - RS
SEXO: MASCULINO RELIGIÃO: CATÓLICA INSTRUÇÃO: SUPERIOR

ESCOLARIDADE

SECUNDÁRIO INSTITUTO ISRAEL
TORRES
SUPERIOR FACULDADE DE
CIÊNCIAS

PROFISSÕES EXERCIDAS

ECONOMISTA, INDUSTRIAL, COMERCIANTE E PROFESSOR

ATIVIDADE PRINCIPAL

COMERCIAL E INDUSTRIAL

INFORMAÇÕES FAMILIARES

FAMÍLIA PREENINENTE: FORTUNA PESSOAL: B
NOME DO CONJUGE: WERA GENTZ MONDIM
DATA DO CASAMENTO: 1933 LOCAL: PORTO ALEGRE - RS

FILIAÇÃO

NOME DA MÃE: ROMANA ONGARATTO MONDIM
NOME DO PAI: GUIDO MONDIM

OBRAS PUBLICADAS

TRIBUNAL DE CONTAS. RELATÓRIO E PARECER SOBRE AS CONTAS DO GOVERNO DA

OBRAS PUBLICADAS

REPÚBLICA, 1976, GUIDO FERNANDO MONDIN. BRASÍLIA, 1976.

REFERÊNCIAS BIBLIOGRÁFICAS

ILUSTRAÇÃO: SUBSECRETARIA DE ARQUIVO. DADOS BIOGRÁFICOS DOS SENADORES DE 1971 A 1975. BRASÍLIA, SENADO FEDERAL. P.95.



SENADOR: GUILHERME DE SOUZA CAMPOS

(GUILHERME DE CAMPOS)

ESTADO: SERGIPE

PRIMEIRA REPÚBLICA

MANDATOS ELETIVOS E SIMILARES

DEPUTADO PROVINCIAL	1872	1873	SE
DEPUTADO PROVINCIAL	1878	1879	SE
PRESIDENTE DO ESTADO DE SERGIPE	1905	1908	SE
SENADOR	1909	1917	SE

TOTAL DE MANDATOS: 4

TOTAL DE ANOS: 13

PARTIDOS POLÍTICOS

PARTIDO CONSERVADOR PCO

CARGOS PÚBLICOS EXERCIDOS

CHEFE DE POLÍCIA DO ESPÍRITO SANTO	ES		1889
JUIZ DE DIREITO DE LAGARTO	SE	1890	1892
PRESIDENTE DO TRIBUNAL DA RELAÇÃO DE SERGIPE	SE	1892	1895
CHEFE DE POLÍCIA DE SERGIPE	SE		1905
JUIZ DE DIREITO DA COMARCA DE GEREMOABO	SE	1874	1878
JUIZ DE DIREITO DA COMARCA DE RIACHÃO	SE	1887	1888

OUTROS DADOS POLÍTICOS

FOI O PRIMEIRO PRESIDENTE DO TRIBUNAL DA RELAÇÃO DE SERGIPE. COLABOROU COM O JORNAL SERGIPANO 'O GUARANI' DE 1878 A 1887.

1054

INFORMAÇÕES PESSOAIS

DATA NASCIMENTO: 10 02 1850 LOCAL: ITABAIANINHA - SE
DATA FALECIMENTO: 03 10 1923 LOCAL: ARACAJU - SE
SEXO: MASCULINO RELIGIÃO: CATÓLICA INSTRUÇÃO: SUPERIOR

ESCOLARIDADE

SECUNDÁRIO ITABAIANINHA
SECUNDÁRIO ESTÂNCIA - SE
DIREITO FACULDADE DE DIREITO RECIFE - PE 1871

PROFISSÕES EXERCIDAS

ADVOGADO, JORNALISTA, FUNCIONÁRIO PÚBLICO, POLÍTICO

ATIVIDADE PRINCIPAL

MAGISTRATURA

INFORMAÇÕES FAMILIARES

FAMÍLIA PREEMINENTE: SIM FORTUNA PESSOAL: A

FILIAÇÃO

NOME DA MÃE: PORFÍRIA MARIA DE SOUZA CAMPOS
NOME DO PAI: JOSÉ VICENTE DE SOUZA

REFERÊNCIAS BIBLIOGRÁFICAS

ILUSTRAÇÃO: GUARANÁ, MANOEL ARMINDO CORDEIRO. DICIONÁRIO BIO-
BIBLIOGRÁFICO SERGIPANO. RIO DE JANEIRO. PONGETTI, 1925. P.111.



SENADOR: GUILHERME GRACINDO SOARES PALMEIRA

(GUILHERME PALMEIRA)

ESTADO: ALAGOAS

SEGUNDA REPÚBLICA

MANDATOS ELETIVOS E SIMILARES

DEPUTADO ESTADUAL	1966	1978	AL
DEPUTADO ESTADUAL	1978	1974	AL
DEPUTADO ESTADUAL	1974	1978	AL
GOVERNADOR ESTADO	1979	1982	AL
SENADOR	81 82 1983 31 81 1991		AL

TOTAL DE MANDATOS: 5
TOTAL DE ANOS: 8

SUPLENTES

JOÃO LYRA

PARTIDOS POLÍTICOS

ALIANÇA DEMOCRÁTICA NACIONAL	ARENA	1966
PARTIDO DEMOCRÁTICO SOCIAL	PDS	
PARTIDO DA FRENTE LIBERAL	PFL	1984

CARGOS PÚBLICOS EXERCIDOS

SECRETÁRIO DA INDÚSTRIA E COMÉRCIO AL 1977 1978

OUTROS DADOS POLÍTICOS

NA ASSEMBLÉIA LEGISLATIVA, FOI PRESIDENTE E MEMBRO DA COMISSÃO DE JUSTIÇA. MEMBRO DAS COMISSÕES DE REDAÇÃO INTERPARLAMENTAR PARA O ESTUDO DA PROBLEMÁTICA AÇUCAREIRA. PRIMEIRO-SECRETÁRIO DA ASSEMBLÉIA LEGISLATIVA E PRESIDENTE DA MESMA NO PERÍODO 1975-1976. MEMBRO DAS COMISSÕES DE CONSTITUIÇÃO E JUSTIÇA, DE FINANÇAS E DO DISTRITO FEDERAL. SUPLENTE DA COMISSÃO DE RELAÇÕES EXTERIORES.

1856

OUTROS DADOS POLÍTICOS

PRIMEIRO-VICE-PRESIDENTE DO SENADO FEDERAL, 1985-1986. PARTICIPOU DA DELEGAÇÃO DE PARLAMENTARES BRASILEIROS, EM VISITA AO PARLAMENTO ALEMÃO, EM 1985.

CONDECORAÇÕES RECEBIDAS

MEDALHA DO VII CONGRESSO BRASILEIRO DE ASSEMBLÉIAS LEGISLATIVAS, 1976. MEDALHA DA VII REGIÃO MILITAR (RECIFE - PE). MEDALHA 'PEDRO ÁLVARES CABRAL', CONFERIDA PELA SOCIEDADE GEOGRÁFICA BRASILEIRA, 1979 - SÃO PAULO. GRÃ-CRUZ DO TRIBUNAL SUPERIOR DO TRABALHO, 1981. MEDALHA DA ASSOCIAÇÃO DOS DIPLOMADOS DA ESCOLA SUPERIOR DE GUERRA. COMENDA 'MILTON CAMPOS', DA ORDEM DOS DEMOCRATAS DA UNIÃO DOS VEREADORES DO ESTADO DE MINAS GERAIS, 1980. GRANDE OFICIAL DA ORDEM DO CONGRESSO NACIONAL (1985/86).

INFORMAÇÕES PESSOAIS

DATA NASCIMENTO: 25 12 1938 LOCAL: MACEIÓ - AL
SEXO: MASCULINO RELIGIÃO: CATÓLICA INSTRUÇÃO: SUPERIOR

ESCOLARIDADE

BACHAREL EM DIREITO FACULDADE NACIONAL RIO DE JANEIRO 1958 1963

PROFISSÕES EXERCIDAS

POLÍTICO E FUNCIONÁRIO PÚBLICO

ATIVIDADE PRINCIPAL

FUNCIONÁRIO PÚBLICO

INFORMAÇÕES FAMILIARES

FAMÍLIA PREEMINENTE: SIM FORTUNA PESSOAL: A
NOME DO CONJUGE: SUZANA BANDEIRA SOARES PALMEIRA
NOME DA FAMÍLIA: BANDEIRA
DATA DO CASAMENTO: 24 10 1975 LOCAL: MACEIÓ - AL

FILIAÇÃO

NOME DA MÃE: MARIA GABY GRACINDO SOARES PALMEIRA
NOME DO PAI: RUY SOARES PALMEIRA

REFERÊNCIAS BIBLIOGRÁFICAS

DADOS BIOGRÁFICOS DOS SENADORES. XLVII LEGISLATURA, 1983-1987. SUBSECRETARIA DE ARQUIVO. SENADO FEDERAL. OUTROS DADOS FORNECIDOS PELO GABINETE DO SENADOR. ILUSTRAÇÃO: SUBSECRETARIA DE ARQUIVO. DADOS BIOGRÁFICOS DOS SENADORES DE 1983 A 1987. P.139.



SENADOR: GUSTAVO CAPANEMA

(GUSTAVO CAPANEMA)

ESTADO: MINAS GERAIS

SEGUNDA REPÚBLICA

MANDATOS ELETIVOS E SIMILARES

VEREADOR		1927		1938	MG	PITANGUI
INTERVENTOR EM MINAS GERAIS		1933		1934	MG	
DEPUTADO FEDERAL		1946	18 09	1946	MG	
DEPUTADO FEDERAL	19 09	1946	31 01	1951	MG	
DEPUTADO FEDERAL	01 02	1951	31 01	1955	MG	
DEPUTADO FEDERAL	01 02	1955	31 01	1959	MG	
DEPUTADO FEDERAL	01 02	1959	31 01	1963	MG	
DEPUTADO FEDERAL	01 02	1963	31 01	1967	MG	
DEPUTADO FEDERAL	01 02	1967	31 01	1971	MG	
SENADOR	01 02	1971	31 01	1979	MG	

TOTAL DE MANDATOS: 18

TOTAL DE ANOS: 37

SUPLENTE

JOSÉ MONTEIRO DE CASTRO - 1978

PARTIDOS POLÍTICOS

PARTIDO REPUBLICANO MINEIRO	PRM		
PARTIDO PROGRESSISTA	PP	1932	1937
PARTIDO SOCIAL PROGRESSISTA	PSD	1945	1966
ALIANÇA RENOVADORA NACIONAL	ARENA	1966	1978

CARGOS PÚBLICOS EXERCIDOS

CHEFE DE GABINETE DO GOVERNO OLEGÁRIO MACIEL	MG	1938	1931
SECRETÁRIO DO INTERIOR DO ESTADO	MG	1931	1933
MINISTRO DA EDUCAÇÃO E SAÚDE		1934	1945

CARGOS PÚBLICOS EXERCIDOS

MINISTRO DO TRIBUNAL DE CONTAS DA UNIÃO

1959

1961

OUTROS DADOS POLÍTICOS

EM SUA CIDADE NATAL, FOI VEREADOR E PROFESSOR DA ESCOLA NORMAL DE PITANGUI. EM 1931, FOI NOMEADO SECRETÁRIO DO INTERIOR, EM SUBSTITUIÇÃO A CRISTIANO MACHADO, PELO PRESIDENTE DO ESTADO, OLEGÁRIO MACIEL. COM O FALECIMENTO DE OLEGÁRIO MACIEL, ASSUMIU O CARGO DE INTERVENTOR DE MINAS GERAIS, ATÉ A SUBSTITUIÇÃO POR BENEDITO VALADARES (1933-34). ASSUMIU, ENTÃO, POR UM PRAZO DE 11 ANOS, O MINISTÉRIO DA EDUCAÇÃO E CULTURA. SÃO NUMEROSAS AS SUAS REALIZAÇÕES NO MINISTÉRIO, SENDO RESPONSÁVEL PELA REFORMULAÇÃO E MODERNIZAÇÃO DO ENSINO. CRIOU DIVERSAS FACULDADES, ENTRE ELAS A NACIONAL DE FILOSOFIA, RIO DE JANEIRO, 1939; A NACIONAL DE ARQUITETURA, RIO DE JANEIRO; A FACULDADE DE CIÊNCIAS ECONÔMICAS, TAMBÉM NO RIO DE JANEIRO, EM 1938; O INEP (INSTITUTO NACIONAL DE ESTUDOS PEDAGÓGICOS); O SERVIÇO NACIONAL DO LIVRO; A UNE (UNIÃO NACIONAL DO ESTUDANTES); A REFORMA DO ENSINO CONHECIDA COMO REFORMA CAPANEMA, 1942-43. CONSTRUIU O PRÉDIO DO MINISTÉRIO NO RIO DE JANEIRO, MARCO DA ARQUITETURA MODERNA BRASILEIRA. TEVE COMO CHEFE DO SEU GABINETE O POETA CARLOS DRUMMOND DE ANDRADE. EM 1946, ELEGEU-SE DEPUTADO E CONSTITUINTE DE 1946. FEZ PARTE DA GRANDE COMISSÃO CONSTITUCIONAL NA ASSEMBLÉIA CONSTITUINTE DE 1946. DURANTE O GOVERNO GETÚLIO VARGAS, 1951-54, FOI LÍDER DO GOVERNO E DA MAIORIA, ATRAVESSANDO A GRAVE CRISE POLÍTICA QUE CULMINOU NO SUICÍDIO DE GETÚLIO VARGAS. FOI MEMBRO DA COMISSÃO DE CONSTITUIÇÃO E JUSTIÇA, 1951-56. ELEITO SENADOR EM 1970, PELA ARENA, FOI NO SENADO PRESIDENTE DA COMISSÃO DE EDUCAÇÃO E CULTURA E MEMBRO DA COMISSÃO DE CONSTITUIÇÃO E JUSTIÇA (1971-72-73). VICE-PRESIDENTE DA COMISSÃO DE CONSTITUIÇÃO E JUSTIÇA E MEMBRO DA COMISSÃO DE EDUCAÇÃO E CULTURA (1975). FOI SENADOR DOS SETENTA AOS SETENTA E OITO ANOS.

INFORMAÇÕES PESSOAIS

DATA NASCIMENTO: 18 08 1908 LOCAL: PITANGUI - MG
 DATA FALECIMENTO: 18 03 1985 LOCAL: RIO DE JANEIRO - RJ
 SEXO: MASCULINO RELIGIÃO: CATÓLICA INSTRUÇÃO: SUPERIOR

ESCOLARIDADE

PRIMÁRIO		SANTANA DO ONÇA	
		- MG	
SECUNDÁRIO	COLÉGIO AZEREDO	BELO HORIZONTE	1914 1915
SECUNDÁRIO	COLÉGIO ARNALDO	BELO HORIZONTE	1916 1917
SECUNDÁRIO	COLÉGIO MINEIRO	BELO HORIZONTE	1917 1919
DIREITO	FACULDADE DE DIREITO	BELO HORIZONTE	1920 1924

PROFISSÕES EXERCIDAS

ADVOGADO, FUNCIONÁRIO PÚBLICO

ATIVIDADE PRINCIPAL

ADVOGADO, MAGISTRADO

INFORMAÇÕES FAMILIARES

FAMÍLIA PREEMINENTE: SIM FORTUNA PESSOAL:
 NOME DO CONJUGE: MARIA REGINA DE ALENCASTRO MASSOT

FILIAÇÃO

NOME DA MÃE: MARCELINA JÚLIA DE FREITAS CAPANEMA
 NOME DO PAI: GUSTAVO XAVIER DA SILVA CAPANEMA

OBRAS PUBLICADAS

CAPANEMA, GUSTAVO. EM HOMENAGEM AO PRESIDENTE JUSCELINO KUBITSCHK DE OLIVEIRA. BRASÍLIA. SENADO FEDERAL, 1976. 7 P. (SENADO). EM HOMENAGEM AO SENADOR MILTON CAMPOS. DISCURSO PRONUNCIADO NO SENADO FEDERAL, NA SESSÃO DO DIA 12 DE ABRIL DE 1972. BRASÍLIA. SENADO FEDERAL, 1972. 17 P. (SENADO). PERFIL DE DUAS PRIMEIRAS DAMAS. BRASÍLIA. SENADO FEDERAL, 1975. 12 P. (SENADO). O SENADO HOMENAGEIA O PROFESSOR AFONSO ARINOS DE MELLO FRANCO. BRASÍLIA. SENADO FEDERAL, 1976. 33 P. (SENADO).

REFERÊNCIAS BIBLIOGRÁFICAS

CYSNEIROS, AMADOR. PARLAMENTARES BRASILEIROS. RIO DE JANEIRO, 1953. 108 P. IL. (SENADO, CÂMARA). 'JORNAL DO BRASIL', 11-03-1985. ILUSTRAÇÃO: SUBSECRETARIA DE ARQUIVO. DADOS BIOGRÁFICOS DOS SENADORES DE 1971 A 1979. BRASÍLIA, SENADO FEDERAL. P.99.



SENADOR: GUSTAVO RICHARD

(GUSTAVO RICHARD)

ESTADO: SANTA CATARINA

PRIMEIRA REPÚBLICA

MANDATOS ELETIVOS E SIMILARES

VEREADOR		1887		1898	SC	DESTERRO -	
GOVERNADOR		1898		1891	SC		
SENADOR	23	18	1894	31	12	1902	SC
SENADOR	23	04	1903	21	11	1906	SC
GOVERNADOR			1906			1918	SC
DEPUTADO FEDERAL	18	04	1912	31	12	1914	AC

TOTAL DE MANDATOS: 6

TOTAL DE ANOS: 27

PARTIDOS POLÍTICOS

PARTIDO REPUBLICANO CATARINENSE PRSC

OUTROS DADOS POLÍTICOS

FOI PRESIDENTE DA CÂMARA MUNICIPAL DE FLORIANÓPOLIS DE 1887 A 1898. NO SENADO FOI MEMBRO DA COMISSÃO DE REDAÇÃO DE LEIS E SUPLENTE DA MESA DIRETORA. FOI SENADOR ENTRE OS 47 E 59 ANOS.

INFORMAÇÕES PESSOAIS

DATA NASCIMENTO: 29 08 1847 LOCAL: RIO DE JANEIRO - RJ
 DATA FALECIMENTO: 18 10 1929 LOCAL: FLORIANÓPOLIS - SC
 SEXO: MASCULINO RELIGIÃO: INSTRUÇÃO:

PROFISSÕES EXERCIDAS

PROFESSOR

1862

ATIVIDADE PRINCIPAL

MAGISTÉRIO

INFORMAÇÕES FAMILIARES

NOME DA FAMÍLIA: MATHILDE LEBARBENCHON (I CÔNJUGE)

DATA DO CASAMENTO: LOCAL: DESTERRO

FILIAÇÃO

NOME DA MÃE: AMÉLIA CARLOTA COULON RICHARD

NOME DO PAI: HENRIQUE RICHARD

REFERÊNCIAS BIBLIOGRÁFICAS

FERNANDES, CARLOS F. DE SOUZA. O SENADO BRASILEIRO. RIO DE JANEIRO, 1912. 97. P. (SENADO, CÂMARA). ABRANCHES, DUNSHEE DE. GOVERNOS E CONGRESSOS DA REPÚBLICA DOS ESTADOS UNIDOS DO BRASIL, 1889 A 1917. SÃO PAULO, 1918. 2. V. (SENADO, CÂMARA). ILUSTRAÇÃO: BIBLIOTECA NACIONAL. SERVIÇO DE MICROFILMAGEM.



SENADOR: HÉLIO MOTA GUEIROS

(HÉLIO GUEIROS)

ESTADO: PARÁ

SEGUNDA REPÚBLICA

MANDATOS ELETIVOS E SIMILARES

DEPUTADO FEDERAL	1962	1964	PA
DEPUTADO FEDERAL	1965	1966	PA
DEPUTADO FEDERAL	1967	1969	PA
SENADOR	01 02 1983 31 01	1991	PA

TOTAL DE MANDATOS: 4

TOTAL DE ANOS: 13

SUPLENTES

JOÃO MENEZES

PARTIDOS POLÍTICOS

PARTIDO DEMOCRÁTICO SOCIAL	PDS	1962	1964
MOVIMENTO DEMOCRÁTICO BRASILEIRO	MDB	1965	1966
PARTIDO DO MOVIMENTO DEMOCRÁTICO BRASILEIRO	PMDB		

CARGOS PÚBLICOS EXERCIDOS

PROMOTOR PÚBLICO DA COMARCA DE SANTARÉM	PA
ESCRIVÃO DO CARTÓRIO DOS FEITOS DA FAZENDA PÚBLICA DA COMARCA DE BELÉM	PA
CHEFE DO SETOR DE COMUNICAÇÃO DA ANTIGA SPVEA, HOJE SUDAM	

OUTROS DADOS POLÍTICOS

REDATOR DA 'FOLHA DO NORTE', BELÉM - PA. REDATOR-SECRETÁRIO, REDATOR-CHEFE E DIRETOR DOS JORNAIS 'O LIBERAL', 'O ESTADO DO PARÁ',

OUTROS DADOS POLÍTICOS

BELÉM - PA. NA CÂMARA DOS DEPUTADOS, FOI MEMBRO DA COMISSÃO DE MINAS E ENERGIA E PRESIDENTE DA COMISSÃO PARLAMENTAR DE INQUÉRITO DA BORRACHA. MEMBRO DA ACADEMIA PARAENSE DE LETRAS. MEMBRO DO INSTITUTO HISTÓRICO E GEOGRÁFICO DO PARÁ. INTEGROU NO SENADO, COMO MEMBRO TITULAR, AS COMISSÕES DE CONSTITUIÇÃO E JUSTIÇA, LEGISLAÇÃO SOCIAL E MINAS E ENERGIA. VICE-LÍDER DO PMDB. MISSÕES NO EXTERIOR: COMO CONVIDADO DOS GOVERNOS, VISITOU A URSS E A TCHECOSLOVÁQUIA, EM 1962. VIAGEM, EM CARÁTER CULTURAL, AOS ESTADOS UNIDOS, EM 1984. PARTICIPOU DA DELEGAÇÃO DO BRASIL, À XXXIX SESSÃO DA ASSEMBLÉIA GERAL DAS NAÇÕES UNIDAS, EM 1984. VIAGEM A NOVA YORK, A CONVITE DO PRESIDENTE DA CÂMARA DE COMÉRCIO BRASIL-ESTADOS UNIDOS, POR OCASIÃO DE HOMENAGEM PRESTADA AO DR. ANGELO CALMON DE SÁ, EM 1985. VIAGEM A CHINA, A CONVITE DO GOVERNO DAQUELE PAÍS, EM 1985. ELEITO GOVERNADOR DO PARÁ, NAS ELEIÇÕES DE 15 DE NOVEMBRO DE 1986.

INFORMAÇÕES PESSOAIS

DATA NASCIMENTO: 12 12 1925 LOCAL: FORTALEZA - CE
SEXO: MASCULINO RELIGIÃO: INSTRUÇÃO: UNIVERSITÁRIA

ESCOLARIDADE

BACHAREL EM DIREITO FACULDADE DE DIREITO CEARÁ

PROFISSÕES EXERCIDAS

ADVOGADO E JORNALISTA

ATIVIDADE PRINCIPAL

ADVOCACIA E JORNALISMO

INFORMAÇÕES FAMILIARES

NOME DO CONJUGE: THEREZINHA MORAES GUEIROS

FILIAÇÃO

NOME DA MÃE: ZOÉ MOTA GUEIROS
NOME DO PAI: ANTONIO TEIXEIRA GUEIROS

REFERÊNCIAS BIBLIOGRÁFICAS

DADOS BIOGRÁFICOS DOS SENADORES. QUADRAGÉSIMA SÉTIMA LEGISLATURA, 1983/1987. P. 143. SENADO FEDERAL. SUBSECRETARIA DE ARQUIVO. ILUSTRAÇÃO: SUBSECRETARIA DE ARQUIVO. DADOS BIOGRÁFICOS DOS SENADORES DE 1983 A 1987. P.143.

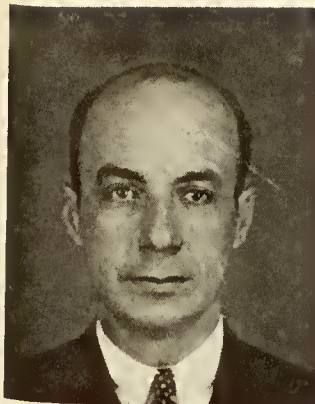

SENADOR: HAMILTON DE LACERDA NOGUEIRA

(HAMILTON NOGUEIRA)

ESTADO: DISTRITO FEDERAL

SEGUNDA REPÚBLICA

MANDATOS ELETIVOS E SIMILARES

SENADOR	1946	1955	DF
DEPUTADO FEDERAL	1959	1963	DF
DEPUTADO FEDERAL	1963	1967	DF

TOTAL DE MANDATOS: 3

TOTAL DE ANOS: 17

PARTIDOS POLÍTICOS

UNIÃO DEMOCRÁTICA NACIONAL	UDN
MOVIMENTO DEMOCRÁTICO BRASILEIRO	MDB

CARGOS PÚBLICOS EXERCIDOS

DIRETOR DO HOSPITAL PEDRO II	1924	1959
INSPECTOR SANITÁRIO DO DNSP		
PROFESSOR CATEDRÁTICO DA FACULDADE NACIONAL DE MEDICINA DO RIO DE JANEIRO		

OUTROS DADOS POLÍTICOS

NO SENADO FEDERAL, FOI MEMBRO DAS COMISSÕES DE EDUCAÇÃO E CULTURA E LEGISLAÇÃO SOCIAL E VICE-PRESIDENTE DA COMISSÃO DE RELAÇÕES EXTERIORES. DIRETOR DA ESCOLA DE MEDICINA E CIRURGIA DO RIO DE JANEIRO, 1955-57. MEMBRO DA COMISSÃO ESPECIAL DA REFORMA DO REGIMENTO. NA CÂMARA DOS DEPUTADOS, PRESIDENTE, DESDE 1958, DA COMISSÃO DE SAÚDE. COMO PRESIDENTE DA DELEGAÇÃO BRASILEIRA E REPRESENTANTE DO SENADO FEDERAL, COMPARECEU AO CONGRESSO DA UNIÃO INTERPARLAMENTAR, REUNIDO EM BERNA, NA SUÍÇA, EM 1952. FOI EMBAIXADOR DA DELEGAÇÃO BRASILEIRA, CHEFIADA PELO MINISTRO MAURÍCIO DE MEDEIROS, AOS FESTEJOS DOS 150 ANOS DO ANIVERSÁRIO DA INDEPENDÊNCIA DO MÉXICO.

SENADORES BRASILEIROS. BRASÍLIA, SENADO FEDERAL, 1986

OUTROS DADOS POLÍTICOS

EM 1952, CONVIDADO OFICIALMENTE, VISITOU O ESTADO DE ISRAEL. VELHO AMIGO DA COLÔNIA ISRAELITA NO BRASIL, PARTICIPOU ATIVAMENTE DO MOVIMENTO SIONISTA QUE CULMINOU COM A CRIAÇÃO DAQUELE ESTADO SOBERANO. MEMBRO DO CONSELHO DO CENTRO CULTURAL BRASIL-ISRAEL, DO QUAL FOI PRESIDENTE DURANTE SEIS ANOS. EM 1949, INTEGROU O SEPTUAGÉSIMO SÉTIMO CONGRESSO PAN-AMERICANO REALIZADO EM BUENOS AIRES, COMO CHEFE DA DELEGAÇÃO BRASILEIRA. EM 1955, PARTICIPOU DO SEMINÁRIO DE MEDICINA PREVENTIVA, REUNIDO EM VI A DEL MAR, CHILE, COMO REPRESENTANTE DA FACULDADE NACIONAL DE MEDICINA E DA ESCOLA DE MEDICINA E CIRURGIA DO RIO DE JANEIRO, E DO PRIMEIRO CONGRESSO INTERNACIONAL CATÓLICO DE MEDICINA, REPRESENTANDO A FACULDADE NACIONAL DE MEDICINA. EM 1961, A CONVITE DO GOVERNO DE FORMOSA, VISITOU A CHINA NACIONALISTA, QUANDO ESTEVE TAMBÉM EM OUTROS PAÍSES DA ÁSIA. É MEMBRO DO PARLAMENTO LATINO-AMERICANO. MEMBRO TITULAR DA ACADEMIA BRASILEIRA DE MEDICINA E SÓCIO FUNDADOR E MEMBRO DA SOCIEDADE BRASILEIRA DE TUBERCULOSE. FOI PRIMEIRO-SECRETÁRIO E FUNDADOR, EM 1931, DA SOCIEDADE DE MEDICINA E CIRURGIA DE NITERÓI. MEMBRO DA SOCIEDADE MÉDICA DE SÃO LUCAS, DO COMITÊ INTERNACIONAL DE MEDICINA DO TRABALHO, COM SEDE EM GENEBRA (SUIÇA). MEMBRO TITULAR DA ACADEMIA FLUMINENSE DE LETRAS E DA ACADEMIA NACIONAL DE CULTURA. SÓCIO DA SOCIEDADE ARGENTINA DE MEDICINA DO TRABALHO. FUNDADOR, EM 1921, DO CENTRO DOM VITAL DE CULTURA CATÓLICA, E SEU ATUAL VICE-PRESIDENTE.

CONDECORAÇÕES RECEBIDAS

PORTADOR DA COMENDA 'POLÔNIA RESTITUTA', QUE LHE FOI CONFERIDA PELO GOVERNO DA POLÔNIA LIVRE, COM SEDE EM LONDRES. FOI AGRACIADO PELA CRUZ VERMELHA BRASILEIRA. POSSUI A GRÃ-CRUZ DO MÉRITO MÉDICO.

INFORMAÇÕES PESSOAIS

DATA NASCIMENTO: 14 01 1897 LOCAL: CAMPOS - RJ
SEXO: MASCULINO RELIGIÃO: INSTRUÇÃO:

ESCOLARIDADE

SECUNDÁRIO	COLÉGIO ABÍLIO	RIO DE JANEIRO
SUPERIOR	FACULDADE DE MEDICINA	RIO DE JANEIRO 1918

PROFISSÕES EXERCIDAS

MÉDICO E PROFESSOR UNIVERSITÁRIO

ATIVIDADE PRINCIPAL

MEDICINA E MAGISTÉRIO

INFORMAÇÕES FAMILIARES

NOME DO CONJUGE: MARIA MANOELA DE ABREU NOGUEIRA
NOME DA FAMÍLIA: ANTONIO FRANCISCO DOS SANTOS ABREU

FILIAÇÃO

NOME DA MÃE: MARIA ELISA DE ABREU NOGUEIRA
NOME DO PAI: ANTONIO JOSÉ DA COSTA NOGUEIRA

OBRAS PUBLICADAS

MORTALIDADE INFANTIL NO RIO DE JANEIRO. DOENÇA DE HEINE-MEDIN DO PONTO DE VISTA HIGIÊNICO, APRESENTADA PARA A CÂTEDRA DE HIGIENE, EM 1942, DA FACULDADE NACIONAL DE MEDICINA. ENSAIOS: JACKSON DE FIGUEIREDO, DOCTRINA DA ORDEM, DOSTOEWSKI E LINHA DE SOMBRA.

REFERÊNCIAS BIBLIOGRÁFICAS

NOGUEIRA, HAMILTON. LINHA DE SOMBRA. GRÁFICA RECORD EDITORA. RIO DE JANEIRO, 1966. DADOS BIOGRÁFICOS DOS SENADORES, 1946-78. DOCUMENTO PRELIMINAR. ILUSTRAÇÃO: CYSNEIROS, AMADOR. PARLAMENTARES BRASILEIROS. RIO DE JANEIRO. BATISTA DE SOUZA, 1953. P.54.



SENADOR: HEITOR DIAS PEREIRA

(HEITOR DIAS)

ESTADO: BAHIA

SEGUNDA REPÚBLICA

MANDATOS ELETIVOS E SIMILARES

VEREADOR	1955	1959	BA	SALVADOR
PREFEITO	1959	1963	BA	SALVADOR
DEPUTADO FEDERAL	1963	1967	BA	
DEPUTADO FEDERAL	1967	1971	BA	
SENADOR	81 82	1971 31 81	1979	BA

TOTAL DE MANDATOS: 5

TOTAL DE ANOS: 24

SUPLENTES

CÍCERO DANTAS MARTINS - 1978

PARTIDOS POLÍTICOS

UNIÃO DEMOCRÁTICA NACIONAL	UDN	1955
ALIANÇA RENOVADORA NACIONAL	ARENA	1966
PARTIDO DEMOCRÁTICO SOCIAL	PDS	

CARGOS PÚBLICOS EXERCIDOS

PRESIDENTE DA CÂMARA MUNICIPAL DE SALVADOR	BA	1955	1959
SECRETÁRIO DE GOVERNO DA BAHIA (GOVERNO LOMANTO JÚNIOR)	BA		
SECRETÁRIO DE JUSTIÇA DA BAHIA (GOVERNO LUIZ VIANA FILHO)	BA		
FUNDADOR E DIRETOR DO GINÁSIO MUNICIPAL DE ILHÉUS	BA		
PROFESSOR DA FACULDADE DE FILOSOFIA DA UNIVERSIDADE DA BAHIA	BA		

1878

CARGOS PÚBLICOS EXERCIDOS

SECRETÁRIO DO INSTITUTO DO CACAU, SALVADOR	BA	1945	
DIRETOR DA IMPRENSA OFICIAL	BA	1947	1951
FUNCIONÁRIO DA CAIXA ECONÔMICA		1934	

OUTROS DADOS POLÍTICOS

NO SENADO FOI MEMBRO TITULAR DAS COMISSÕES DE LEGISLAÇÃO SOCIAL, CONSTITUIÇÃO E JUSTIÇA, DISTRITO FEDERAL E DE SERVIÇO PÚBLICO CIVIL (1971-74); DE 1975 A 1976 FOI PRESIDENTE DA COMISSÃO DO DISTRITO FEDERAL E MEMBRO TITULAR DAS COMISSÕES DE CONSTITUIÇÃO E JUSTIÇA E SERVIÇO PÚBLICO CIVIL E FINANÇAS; DE 1977 A 1979, FOI VICE-LÍDER DA MAIORIA E MEMBRO TITULAR DAS COMISSÕES DE CONSTITUIÇÃO E JUSTIÇA, DISTRITO FEDERAL E SERVIÇO PÚBLICO CIVIL; SUPLENTE DAS COMISSÕES DE EDUCAÇÃO E CULTURA E FINANÇAS; MEMBRO DO CONSELHO DELIBERATIVO DO IPC; REPRESENTANTE DO SENADO FEDERAL À REUNIÃO DO PARLAMENTO LATINO-AMERICANO (CARACAS - 1971); MEMBRO DA DELEGAÇÃO BRASILEIRA QUE FOI À CONFERÊNCIA DA UNIÃO INTERPARLAMENTAR EM ABIDJAN - COSTA DO MARFIM, 1973.

INFORMAÇÕES PESSOAIS

DATA NASCIMENTO: 28 05 1912 LOCAL: SANTO AMARO - BA
SEXO: MASCULINO RELIGIÃO: CATÓLICA INSTRUÇÃO: SUPERIOR

ESCOLARIDADE

SECUNDÁRIO	GINÁSIO DA BAHIA	SALVADOR - BA	1926	1931
SUPERIOR	FACULDADE DE DIREITO	SALVADOR - BA	1935	

PROFISSÕES EXERCIDAS

ADVOGADO, PROFESSOR, FUNCIONÁRIO PÚBLICO

ATIVIDADE PRINCIPAL

MAGISTÉRIO

INFORMAÇÕES FAMILIARES

FAMÍLIA PREEMINENTE: FORTUNA PESSOAL: B
NOME DO CONJUGE: MARIA BERNADETE DE ALMEIDA DIAS PEREIRA

FILIAÇÃO

NOME DA MÃE: ALZIRA DE LIMA DIAS PEREIRA
NOME DO PAI: SEBASTIÃO DIAS PEREIRA

OBRAS PUBLICADAS

'LIÇÕES DE RUY'. BA. IMPRENSA OFICIAL DA BAHIA, 1949. 259 P. IL. 'NA

OBRAS PUBLICADAS

MEMÓRIA DO PAPEL'. BRASÍLIA. SENADO FEDERAL, 1978. 630 P. (SENADO).
'CARAVANEIROS DO IDEAL'. CONFERÊNCIA SOBRE CASTRO ALVES. 'UM
ESTADISTA À PROVA'. DISCURSO PRONUNCIADO NO SENADO FEDERAL.

REFERÊNCIAS BIBLIOGRÁFICAS

SENADORES. DADOS BIOGRÁFICOS. VIII LEGISLATURA. SENADO FEDERAL.
ILUSTRAÇÃO: SUBSECRETARIA DE ARQUIVO. DADOS BIOGRÁFICOS DOS SENADORES
DE 1971 A 1975. BRASÍLIA, SENADO FEDERAL. P.101.



SENADOR: HELVÍDIO NUNES DE BARROS

(**HELVÍDIO NUNES**)

ESTADO: PIAUÍ

SEGUNDA REPÚBLICA

MANDATOS ELETIVOS E SIMILARES

PREFEITO MUNICIPAL	1955	1959	PI	PICOS
DEPUTADO ESTADUAL	1959	1963	PI	TERESINA
DEPUTADO ESTADUAL	1963	1966	PI	TERESINA *
* 1963-66 = NÃO EXERCEU ESTE MANDATO				
GOVERNADOR DO ESTADO	1966	1970	PI	TERESINA
SENADOR	31 01 1971	31 01 1979	PI	
SENADOR	01 02 1979	31 01 1987		

TOTAL DE MANDATOS: 6

TOTAL DE ANOS: 23

SUPLENTES

JOSÉ NAZARENO SOARES ARAÚJO
JESUS ELIAS TAJRAS - 1970

PARTIDOS POLÍTICOS

UNIÃO DEMOCRÁTICA NACIONAL	UDN	1959	1963
ALIANÇA RENOVADORA NACIONAL	ARENA	1978	1979
PARTIDO DEMOCRÁTICO SOCIAL	PDS	1980	

CARGOS PÚBLICOS EXERCIDOS

SECRETÁRIO DE OBRAS PÚBLICAS, AGRICULTURA, INDÚSTRIA E COMÉRCIO DO PIAUÍ	1963	1966
SECRETÁRIO DE EDUCAÇÃO E CULTURA DO PIAUÍ		

SENADORES BRASILEIROS. BRASÍLIA, SENADO FEDERAL,

1986

OUTROS DADOS POLÍTICOS

FOI LÍDER DA MAIORIA E DO GOVERNO NA ASSEMBLÉIA LEGISLATIVA DO PIAUÍ. NO SENADO, FOI MEMBRO DAS COMISSÕES DE CONSTITUIÇÃO E JUSTIÇA E DE ECONOMIA E DO DISTRITO FEDERAL. VICE-PRESIDENTE DA COMISSÃO DE REDAÇÃO. NÃO EXERCEU O MANDATO DE DEPUTADO DE 1963 A 1966, PARA ASSUMIR A SECRETARIA DE VIAÇÃO E OBRAS PÚBLICAS, NO GOVERNO DE PETRÔNIO PORTELLA. SUPLENTE DA COMISSÃO DE CONSTITUIÇÃO E JUSTIÇA E RELAÇÕES EXTERIORES. PRESIDENTE DO DIRETÓRIO REGIONAL DA UDN. MISSÕES NO EXTERIOR: INTEGROU DELEGAÇÃO BRASILEIRA, AO XV CONGRESSO COTAL, REALIZADO NO PANAMÁ, EM 1972. COMPARECEU A REUNIÃO CONJUNTA DAS COMISSÕES PERMANENTES DE INTEGRAÇÃO ECONÔMICA E DE INTEGRAÇÃO POLÍTICA DO GRUPO BRASILEIRO DO PARLAMENTO LATINO-AMERICANO, REALIZADA EM BUENOS AIRES, EM DEZEMBRO DE 1974. INTEGROU DELEGAÇÃO BRASILEIRA, AO XVIII CONGRESSO DA CONFEDERACION DE ORGANIZACIONES TURÍSTICAS DE LA AMÉRICA LATINA - COTAL, EM 1975. REPRESENTANTE DO SENADO FEDERAL NA DELEGAÇÃO DO CONGRESSO NACIONAL À CONFERÊNCIA INTERAMERICANA DE TURISMO, PANAMÁ (1971). REPRESENTANTE DO SENADO FEDERAL NA DELEGAÇÃO DO CONGRESSO NACIONAL À CONFERÊNCIA INTERAMERICANA DE TURISMO, LIMA, 1974. REPRESENTANTE DO SENADO FEDERAL NA DELEGAÇÃO AO CONGRESSO DO PARLAMENTO LATINO-AMERICANO, EM BUENOS AIRES, ARGENTINA, 1975. REPRESENTANTE DO SENADO FEDERAL NA DELEGAÇÃO À CONFERÊNCIA INTERNACIONAL DE TURISMO, EM ZURIQUE, SUÍÇA, 1976. OBSERVADOR PARLAMENTAR NA XXXII ASSEMBLÉIA GERAL DAS NAÇÕES UNIDAS - ONU - NOVA IORQUE, ESTADOS UNIDOS DA AMÉRICA DO NORTE, 1977. REPRESENTANTE DO SENADO FEDERAL NA DELEGAÇÃO AO CONGRESSO DO PARLAMENTO LATINO-AMERICANO, EM PARAMARIBO, SURINAME, 1978. REPRESENTANTE DO SENADO FEDERAL NA IX ASSEMBLÉIA ORDINÁRIA DO PARLAMENTO LATINO-AMERICANO, NA CIDADE DO MÉXICO, 1979. REPRESENTANTE DO SENADO NA DELEGAÇÃO À LXVI REUNIÃO INTERNACIONAL DO TRABALHO - OIT NA CIDADE DE GENEBRA, SUÍÇA, 1980. REPRESENTANTE DO SENADO FEDERAL NO GRUPO BRASILEIRO À REUNIÃO PARA ESTUDOS DOS MEIOS DE LUTA CONTRA A POLUIÇÃO DO MAR MEDITERRÂNEO, PALMA DE MAIORCA, ESPANHA, 1982. REPRESENTOU O SENADO, NA REUNIÃO DAS COMISSÕES DE INTEGRAÇÃO CULTURAL, EDUCAÇÃO E DIREITOS HUMANOS, DO PARLAMENTO LATINO-AMERICANO, REALIZADA EM PARAMARIBO, SURINAME, EM 1974.

CONDECORAÇÕES RECEBIDAS

MEDALHA DO II CONGRESSO BRASILEIRO DAS ASSEMBLÉIAS LEGISLATIVAS, PORTO ALEGRE, 1961. MEDALHA DA ACADEMIA PIAUIENSE DE LETRAS - JUBILEU DE OURO - 1967. MEDALHA DA SUPERINTENDÊNCIA DO DESENVOLVIMENTO DO NORDESTE - SUDENE, 1969. MEDALHA DO SESQUICENTENÁRIO DA INDEPENDÊNCIA DO BRASIL, CÂMARA DOS DEPUTADOS, 1972. MEDALHA JOSÉ BONIFÁCIO, SENADO FEDERAL, 1978. GRANDE OFICIAL DA ORDEM DO IPIRANGA, ESTADO DE SÃO PAULO, 1981.. MEDALHA DOS 30 ANOS DO BANCO DO NORDESTE DO BRASIL, 1982. ORDEM ESTADUAL MÉRITO RENASCENÇA DO PIAUÍ, GRÃ- CRUZ, 1983.

INFORMAÇÕES PESSOAIS

DATA NASCIMENTO: 28 09 1925 LOCAL: PICOS - PI
SEXO: MASCULINO RELIGIÃO: CATÓLICA INSTRUÇÃO: SUPERIOR

ESCOLARIDADESECUNDÁRIO
DIREITOFACULDADE NACIONAL
DE DIREITO DA
UNIVERSIDADE DO
BRASIL

CRATO - CE

RIO DE JANEIRO

PROFISSÕES EXERCIDAS

ADVOGADO

ATIVIDADE PRINCIPAL

AGROPECUÁRIA, ADVOCACIA

INFORMAÇÕES FAMILIARES

FAMÍLIA PREEMINENTE: SIM FORTUNA PESSOAL: B
 NOME DO CONJUGE: MARIA TEREZINHA NUNES DE BARROS
 NOME DA FAMÍLIA: AURINO DA ROCHA NUNES
 DATA DO CASAMENTO: 04 07 1955 LOCAL: TERESINA - PI

FILIAÇÃO

NOME DA MÃE: ISABEL NUNES DE BARROS
 NOME DO PAI: JOAQUIM BALDOINO DE BARROS

OUTROS DADOS FAMILIARES

SEU PAI FOI VEREADOR EM PICOS, PIAUÍ. SEU IRMÃO, JOSÉ NUNES DE BARROS, FOI PREFEITO MUNICIPAL.

OBRAS PUBLICADAS

REFLEXOS DO NORDESTE - ICM, FINOR, FPE E FPM. BRASÍLIA. SENADO FEDERAL, 1977. 268 P. IL. (SENADO). TEMAS DO NORDESTE. BRASÍLIA. SENADO FEDERAL. 181 P. (SENADO). UMA VISÃO DO NORDESTE. BRASÍLIA. SENADO FEDERAL, 1973. 216 P. (SENADO). O NORDESTE E O FCM. BRASÍLIA. SENADO FEDERAL, 1975. O PIAUÍ NA PAISAGEM DO NORDESTE. DISCURSOS E PARECERES. BRASÍLIA. SENADO FEDERAL, 1971. PROBLEMAS E REIVINDICAÇÕES DO PIAUÍ. DISCURSOS E PARECERES. BRASÍLIA. SENADO FEDERAL, 1972. PLENÁRIO E COMISSÕES. BRASÍLIA. SENADO FEDERAL, 1978: ATIVIDADES PARLAMENTARES. BRASÍLIA. SENADO FEDERAL, 1979.

REFERÊNCIAS BIBLIOGRÁFICAS

ENCICLOPÉDIA DELTA LAROUSSE. RIO DE JANEIRO. ED. DELTA, 1978. V. II. P. 774. SENADORES. DADOS BIOGRÁFICOS. NONA LEGISLATURA, 1979-1983. BRASÍLIA. GRÁFICA DO SENADO FEDERAL, 1988. P. 127. ILUSTRAÇÃO: SUBSECRETARIA DE ARQUIVO. DADOS BIOGRÁFICOS DOS SENADORES DE 1971 A 1975. BRASÍLIA, SENADO FEDERAL. P.103.



SENADOR: HENRIQUE ANTONIO SANTILLO

(HENRIQUE SANTILLO)

ESTADO: GOIÁS

SEGUNDA REPÚBLICA

MANDATOS ELETIVOS E SIMILARES

VEREADOR	1966	1969	GO	ANÁPOLIS
PREFEITO	1978	1973	GO	ANÁPOLIS
DEPUTADO ESTADUAL	1974	1978	GO	
SENADOR	81 82 1979 31 81	1987	GO	

TOTAL DE MANDATOS: 4

TOTAL DE ANOS: 18

SUPLENTES

JUAREZ BERNARDES
HÉLIO RORIZ

PARTIDOS POLÍTICOS

MOVIMENTO DEMOCRÁTICO BRASILEIRO	MDB
PARTIDO DO MOVIMENTO DEMOCRÁTICO BRASILEIRO	PMDB

OUTROS DADOS POLÍTICOS

NO SENADO: MEMBRO EFETIVO DAS COMISSÕES DE SAÚDE E MINAS E ENERGIA. COMO DEPUTADO ESTADUAL, FOI PRESIDENTE DA COMISSÃO DE SAÚDE E MEMBRO DA COMISSÃO DE CONSTITUIÇÃO E JUSTIÇA. PRIMEIRO-SECRETÁRIO DO SENADO FEDERAL (1983-84). SECRETÁRIO DA ASSOCIAÇÃO MÉDICA DE ANÁPOLIS. PARTICIPOU DA LXIX CONFERÊNCIA INTERPARLAMENTAR, REALIZADA EM ROMA, EM 1982. ELEITO GOVERNADOR DE GOIÁS NAS ELEIÇÕES DE 15 DE NOVEMBRO DE 1986.

1878

CONDECORAÇÕES RECEBIDAS

GRANDE OFICIAL DA ORDEM DO CONGRESSO NACIONAL (1983/84).

INFORMAÇÕES PESSOAIS

DATA NASCIMENTO: 23 08 1937 LOCAL: RIBEIRÃO PRETO - SP
SEXO: MASCULINO RELIGIÃO: CATÓLICA INSTRUÇÃO: SUPERIOR

ESCOLARIDADE

SECUNDÁRIO	COLÉGIO ESTADUAL DE ANÁPOLIS	ANÁPOLIS - GO
MEDICINA (PEDIATRIA)	UNIVERSIDADE DE MINAS GERAIS	BELO HORIZONTE

PROFISSÕES EXERCIDAS

MÉDICO

ATIVIDADE PRINCIPAL

PEDIATRIA

INFORMAÇÕES FAMILIARES

FAMÍLIA PREEMINENTE: SIM FORTUNA PESSOAL: B
NOME DO CONJUGE: SONIA CÉLIA SANTILLO
NOME DA FAMÍLIA: FRANCISCO ROSA DA SILVA (PAI)
DATA DO CASAMENTO: 28 09 1959 LOCAL: BELO HORIZONTE - MG

FILIAÇÃO

NOME DA MÃE: ELYDIA MASCHIETTO SANTILLO
NOME DO PAI: VIRGÍLIO SANTILLO

OUTROS DADOS FAMILIARES

IRMÃO DO DEPUTADO FEDERAL ADHEMAR SANTILLO. IRMÃO DO DEPUTADO ESTADUAL ROMUALDO SANTILLO.

OBRAS PUBLICADAS

MOBILIZAÇÃO POPULAR. BRASÍLIA. SENADO FEDERAL, 1979. 399 P. ANÁPOLIS; ÁREA DE SEGURANÇA POR MOTIVOS POLÍTICOS SUBALTERNOS. BRASÍLIA. SENADO FEDERAL, 1980. 14 P. UM MANIFESTO POLÍTICO PARA A CLASSE MÉDICA. BRASÍLIA. SENADO FEDERAL, 1980. 30 P.

REFERÊNCIAS BIBLIOGRÁFICAS

DICIONÁRIO ENCICLOPÉDICO DE GOIÁS. ED. UNIVERSIDADE CATÓLICA DE GOIÁS (1984). PP. 277-278. SENADORES DA XLVII LEGISLATURA. BRASÍLIA. SENADO FEDERAL, 1983. ILUSTRAÇÃO: SUBSECRETARIA DE ARQUIVO. DADOS

REFERÊNCIAS BIBLIOGRÁFICAS

BIOGRÁFICOS DOS SENADORES DE 1983 A 1987. BRASÍLIA, SENADO FEDERAL.
P.151.



SENADOR: HENRIQUE AUGUSTO DE OLIVEIRA DINIZ

(HENRIQUE DINIZ)

ESTADO: MINAS GERAIS

PRIMEIRA REPÚBLICA

MANDATOS ELETIVOS E SIMILARES

VEREADOR	1890	
PREFEITO		
DEPUTADO ESTADUAL		
CONSTITUINTE	1891	1891
DEPUTADO ESTADUAL		
CONSTITUINTE	1891	1895
SENADOR ESTADUAL	1905	1906
SENADOR ESTADUAL	1915	1918

TOTAL DE MANDATOS: 7

TOTAL DE ANOS: 12

PARTIDOS POLÍTICOS

PARTIDO REPUBLICANO MINEIRO PRM

CARGOS PÚBLICOS EXERCIDOS

SECRETÁRIO DO INTERIOR E JUSTIÇA DO GOVERNO BIAS FORTES MG 1894

OUTROS DADOS POLÍTICOS

FOI REPUBLICANO HISTÓRICO. REPRESENTOU BARBACENA NO CONGRESSO REPUBLICANO REUNIDO EM OURO PRETO, MG, NOVEMBRO DE 1888. EXERCEU MEDICINA EM BARBACENA, ONDE TAMBÉM LECIONOU HISTÓRIA UNIVERSAL NO GINÁSIO MINEIRO. PARTICIPOU, COMO SECRETÁRIO DO INTERIOR E JUSTIÇA, DE TODO O QUADRIÊNIO DO GOVERNO CRISPIM JACQUES BIAS FORTES. RENUNCIOU EM 1906 À SENADORIA ESTADUAL, PARA ASSUMIR, NOMEADO PELO PRESIDENTE AFONSO PENA, À VICE-PRESIDÊNCIA DA CAIXA DE CONVERSÃO. NOVAMENTE SENADOR ESTADUAL, RENUNCIOU ANTES DO TÉRMINO DO MANDATO.

1882

OUTROS DADOS POLÍTICOS

DURANTE O GOVERNO DO PRESIDENTE ARTHUR BERNARDES, OCUPOU UMA DIRETORIA DO BANCO DO BRASIL. FOI ELEITO SENADOR NA VAGA DE BUENO DE PAIVA, FALECIDO EM 1928, PARA COMPLETAR O MANDATO ATÉ O FIM DE 1929.

INFORMAÇÕES PESSOAIS

DATA NASCIMENTO: 18 01 1865 LOCAL: BARBACENA - MG
DATA FALECIMENTO: 23 01 1930 LOCAL: RIO DE JANEIRO - RJ
SEXO: MASCULINO RELIGIÃO: INSTRUÇÃO: SUPERIOR

ESCOLARIDADE

SECUNDÁRIO	COLÉGIO PROVIDÊNCIA	BARBACENA - MG
MEDICINA	FACULDADE DE MEDICINA	RIO DE JANEIRO 1886

PROFISSÕES EXERCIDAS

MÉDICO, PROFESSOR

ATIVIDADE PRINCIPAL

MEDICINA

INFORMAÇÕES FAMILIARES

FAMÍLIA PREEMINENTE: SIM FORTUNA PESSOAL: A
NOME DO CONJUGE: OLGA TOLENTINO DINIZ

FILIAÇÃO

NOME DA MÃE: GUILHERMINA DE OLIVEIRA PENA DINIZ
NOME DO PAI: FRANCISCO JOSÉ DINIZ

OUTROS DADOS FAMILIARES

SOBRINHO DO PRESIDENTE AFONSO PENA. ATUOU TAMBÉM NA POLÍTICA SEU PRIMO AFONSO PENA JÚNIOR.

REFERÊNCIAS BIBLIOGRÁFICAS

PEQUENO, WALDEMAR ALVES. RAÍZES MINEIRAS E CEARENSES. BELO HORIZONTE. IMPRENSA NACIONAL, 1971.

NO ESPÍRITO SANTO



SENADOR: HENRIQUE DA SILVA COUTINHO

(HENRIQUE COUTINHO)

ESTADO: ESPÍRITO SANTO

PRIMEIRA REPÚBLICA

MANDATOS ELETIVOS E SIMILARES

GOVERNADOR	81 1891	83 1891	ES
DEPUTADO ESTADUAL	1897	1904	ES
SENADOR	1897	1904	ES
GOVERNADOR	1904	1908	ES
DEPUTADO FEDERAL	1912	1912	ES

TOTAL DE MANDATOS: 5

TOTAL DE ANOS: 14

PARTIDOS POLÍTICOS

PARTIDO CONSTRUTOR PCT

CARGOS PÚBLICOS EXERCIDOS

COLETOR FEDERAL EM NITERÓI RJ 1909 1911

OUTROS DADOS POLÍTICOS

FOI CORONEL DA GUARDA NACIONAL. ERA UM REPUBLICANO HISTÓRICO. FAZIA PARTE DO CLUBE CHEFIADO POR AFFONSO CLÁUDIO, QUE FOI O PRIMEIRO GOVERNADOR DO ESPÍRITO SANTO NA REPÚBLICA. FOI PRESIDENTE DA ASSEMBLÉIA LEGISLATIVA. OCUPOU O GOVERNO DO ESTADO NA AUSÊNCIA DO GOVERNADOR MUNIZ FREIRE. RENUNCIOU AO MANDATO DE SENADOR PARA OCUPAR O GOVERNO DO ESTADO, 1891. NO SENADO, FOI QUARTO-SECRETÁRIO EM 1898, 1900, 1902 E TERCEIRO-SECRETÁRIO EM 1901. PRESIDENTE DA COMISSÃO DO ESPÍRITO SANTO, NA EXPOSIÇÃO NACIONAL DE 1908. NÃO FOI RECONHECIDO COMO DEPUTADO FEDERAL, APESAR DE DIPLOMADO. ENTRE DEZEMBRO DE 1898 E MARÇO DE 1891, FEZ PARTE DE UMA JUNTA GOVERNATIVA DO ESPÍRITO SANTO.

SENADORES BRASILEIROS. BRASÍLIA, SENADO FEDERAL,

1986

1884

INFORMAÇÕES PESSOAIS

DATA NASCIMENTO: 06 11 1845 LOCAL: ESPÍRITO SANTO
DATA FALECIMENTO: 13 06 1915 LOCAL: NITERÓI - RJ
SEXO: MASCULINO RELIGIÃO: INSTRUÇÃO:

PROFISSÕES EXERCIDAS

AGROPECUARISTA, FUNCIONÁRIO PÚBLICO

ATIVIDADE PRINCIPAL

AGRÍCOLA

INFORMAÇÕES FAMILIARES

FAMÍLIA PREEMINENTE: SIM

FORTUNA PESSOAL: B

FILIAÇÃO

NOME DA MÃE: JOANA MARIA DA VITÓRIA
NOME DO PAI: MANOEL PINTO RANGEL E SILVA

REFERÊNCIAS BIBLIOGRÁFICAS

GRANDE ENCICLOPÉDIA DELTA LAROUSSE. EDITORA DELTA. RIO DE JANEIRO, V. 4. P. 1968. ABRANCHES, DUNSHEE DE. GOVERNOS E CONGRESSOS DA REPÚBLICA DOS ESTADOS UNIDOS DO BRASIL, DE 1889 A 1917. II. V. P. 615. SÃO PAULO. 191. P. ILUSTRAÇÃO: BIBLIOTECA NACIONAL. SERVIÇO DE MICROFILMAGEM.

SENADOR: HENRIQUE DE LA ROCQUE DE ALMEIDA

(HENRIQUE DE LA ROCQUE)

ESTADO: MARANHÃO

SEGUNDA REPÚBLICA

HANDATOS ELETIVOS E SIMILARES

DEPUTADO FEDERAL	1954	1958	MA
DEPUTADO FEDERAL	1959	1962	MA
DEPUTADO FEDERAL	1963	1966	MA
DEPUTADO FEDERAL	1968	1971	MA
DEPUTADO FEDERAL	1971	1974	MA
SENADOR	1975	1983	MA

TOTAL DE MANDATOS: 6

TOTAL DE ANOS: 29

SUPLENTES

LUIZ FERNANDO DE OLIVEIRA FREIRE - 1974

PARTIDOS POLÍTICOS

ALIANÇA RENOVADORA NACIONAL	ARENA	1966	1979
PARTIDO DEMOCRÁTICO SOCIAL	PDS	1980	

CARGOS PÚBLICOS EXERCIDOS

TÉCNICO DE ADMINISTRAÇÃO	1934
PRESIDENTE DO IAPC	1951
MINISTRO DO TRIBUNAL DE CONTAS DA UNIÃO	1910

OUTROS DADOS POLÍTICOS

PARECERISTA, CHEFE DA CÂMARA DE REAJUSTAMENTO ECONÔMICO. NA CÂMARA: PRIMEIRO E SEGUNDO-SECRETÁRIO E MEMBRO DAS COMISSÕES DE TRABALHO E LEGISLAÇÃO SOCIAL E DE REDAÇÃO. NO SENADO: INTEGROU COMO MEMBRO EFETIVO AS COMISSÕES DO DISTRITO FEDERAL, FINANÇAS, LEGISLAÇÃO

SENADORES BRASILEIROS. BRÁSILIA, SENADO FEDERAL, 1986

1886

OUTROS DADOS POLÍTICOS

SOCIAL, E VICE-PRESIDENTE DA COMISSÃO DE EDUCAÇÃO E CULTURA, 1975-1976. FOI ELEITO TERCEIRO-SECRETÁRIO DA MESA DIRETORA EM 1977. PARA O BIÊNIO 1979-1980, FOI ELEITO PRESIDENTE DA COMISSÃO DE CONSTITUIÇÃO E JUSTIÇA E MEMBRO EFETIVO DAS COMISSÕES DE LEGISLAÇÃO SOCIAL E DE SERVIÇO PÚBLICO. MEMBRO DO CONSELHO NACIONAL DA CNEC.

CONDECORAÇÕES RECEBIDAS

ORDEM DO MÉRITO DA AERONÁUTICA. ORDEM DO MÉRITO JUDICIÁRIO DO ESTADO DO MARANHÃO MEDALHA JOSÉ BONIFÁCIO, CONFERIDA PELO SENADO FEDERAL E MEDALHA CÍVICA E CULTURAL DIOGO ANTONIO FEIJÓ NA CLASSE OURO CONFERIDA PELO INSTITUTO INTERNACIONAL DE HERÁLDICA E GENEALOGIA MEDALHA DA ORDEM DO MÉRITO MILITAR, NO GRAU DE COMENDADOR. GRANDE OFICIAL DA ORDEM DO CONGRESSO NACIONAL (1977/78). MEDALHA DA ORDEM DO MÉRITO JUDICIÁRIO DO TRABALHO NO GRAU DE GRANDE OFICIAL

INFORMAÇÕES PESSOAIS

DATA NASCIMENTO: 08 08 1912 LOCAL: SÃO LUIZ - MA
SEXO: MASCULINO RELIGIÃO: CATÓLICA INSTRUÇÃO: UNIVERSITÁRIA

ESCOLARIDADE

SEGUNDO GRAU COLÉGIO ANTÔNIO VIEIRA DOS JESUÍTAS SALVADOR - BA
DIREITO FACULDADE NACIONAL DE DIREITO RIO DE JANEIRO

PROFISSÕES EXERCIDAS

ADVOGADO, JORNALISTA E FUNCIONÁRIO PÚBLICO

ATIVIDADE PRINCIPAL

ADVOCACIA

INFORMAÇÕES FAMILIARES

FAMÍLIA PREENINENTE: FORTUNA PESSOAL: A
NOME DO CONJUGE: MARIA AMÉLIA M. DE LA ROCQUE ALMEIDA
DATA DO CASAMENTO: 27 09 1949 LOCAL: RIO DE JANEIRO

FILIAÇÃO

NOME DA MÃE: MARIETA DE LA ROCQUE ALMEIDA
NOME DO PAI: MARCELINO GOMES DE ALMEIDA JÚNIOR

OBRAS PUBLICADAS

ATIVIDADES PARLAMENTARES. BRASÍLIA, 1975, 1976, 1977, 1978, 1979.

REFERÊNCIAS BIBLIOGRÁFICAS

HOMENAGEM AO SENADOR HENRIQUE DE LA ROCQUE. BRASÍLIA. SENADO FEDERAL, 1978. WHO'S WHO IN BRAZIL. SÃO PAULO. WHO'S WHO IN BRAZIL EDITORIAL LTDA. 1978. V. II. P. 942. ILUSTRAÇÃO: SUBSECRETARIA DE ARQUIVO. DADOS BIOGRÁFICOS DOS SENADORES DE 1979 A 1983. BRASÍLIA, SENADO FEDERAL. P.129.

SENADOR: HENRIQUE DE NOVAES

ESTADO: ESPÍRITO SANTO

SEGUNDA REPÚBLICA



MANDATOS ELETIVOS E SIMILARES

PREFEITO MUNICIPAL	1916	1920	ES	VITÓRIA
PREFEITO MUNICIPAL	1944	1945	ES	VITÓRIA
SENADOR	19 09 1946	04 04 1950	ES	

TOTAL DE MANDATOS: 3

TOTAL DE ANOS: 10

SUPLENTE

LUÍZ TINOCO DA FONSECA

PARTIDOS POLÍTICOS

PARTIDO SOCIAL DEMOCRÁTICO	PSD	1945	1950
----------------------------	-----	------	------

CARGOS PÚBLICOS EXERCIDOS

ENGENHEIRO DO ESTADO DE SÃO PAULO.	SP	1912	
DIRETOR DO DEPARTAMENTO FEDERAL DE ÁGUAS E ESGOTOS DE VITÓRIA	ES	1913	1916
CHEFE DO PRIMEIRO DISTRITO NA INSPETORIA DO CEARÁ.	CE	1922	1923
PRESIDENTE DA COMPANHIA VALE DO RIO DOCE.	RJ	1948	

OUTROS DADOS POLÍTICOS

FOI CONSTITUINTE EM 1946. COLABOROU COM SAMPAIO CORREA, NO RIO DE JANEIRO, ASSUMINDO A DIREÇÃO TÉCNICA DA FIRMA, 1910. FOI ELEITO DEPUTADO ESTADUAL. NÃO ASSUMIU, PARA SER PREFEITO EM VITÓRIA - ES. NO SENADO, FOI MEMBRO DA COMISSÃO DE VIAÇÃO E OBRAS PÚBLICAS, ONDE

1898

OUTROS DADOS POLÍTICOS

EXERCEU A PRESIDÊNCIA (1946-58), E DA COMISSÃO MISTA SOBRE A CIA. VALE DO RIO DOCE. DIRIGIU O ANTIGO DEPARTAMENTO FEDERAL DE ÁGUAS E ESGOTOS, E FOI ENCARREGADO DE ELABORAR OS ESTUDOS DEFINITIVOS PARA OS PROJETOS DE ABASTECIMENTO DE ÁGUA RELATIVOS AO RIO PARAÍBA, AO RIBEIRÃO DAS LAGES E AOS MANANCIAIS DE XERÉM E MANTIQUEIRA, QUE ABASTECEM TAMBÉM A GUANABARA.

INFORMAÇÕES PESSOAIS

DATA NASCIMENTO: 16 08 1884 LOCAL: CACHOEIRO DE ITAPEMIRIM - ES
DATA FALECIMENTO: 04 04 1958 LOCAL: RIO DE JANEIRO - RJ
SEXO: MASCULINO RELIGIÃO: INSTRUÇÃO: SUPERIOR

ESCOLARIDADE

PRIMÁRIO	ESCOLA PARTICULAR	CACHOEIRO DE ITAPEMIRIM - ES
SECUNDÁRIO	COLÉGIO DIOCESANO SÃO JOSÉ.	PETRÓPOLIS - RJ
ENGENHARIA	ESCOLA POLITÉCNICA	RIO DE JANEIRO 1903

PROFISSÕES EXERCIDAS

ENGENHEIRO, FUNCIONÁRIO PÚBLICO

ATIVIDADE PRINCIPAL

ENGENHARIA

INFORMAÇÕES FAMILIARES

FAMÍLIA PREEMINENTE: SIM FORTUNA PESSOAL: A
NOME DO CONJUGE: EUGENIA MATOSO NOVAES

FILIAÇÃO

NOME DA MÃE: MARIA SOUZA DE NOVAES
NOME DO PAI: MANOEL LEITE DE NOVAES MELO

OBRAS PUBLICADAS

NOVAES, HENRIQUE. ESTUDOS PRELIMINARES PARA UM PLANO DE RECUPERAÇÃO DO VALE DO SÃO FRANCISCO. RIO DE JANEIRO. IMPRENSA NACIONAL, 1947. (CÂMARA). O PLANO SALTE (TRANSPORTES E ENERGIA NA COMISSÃO DE VIAÇÃO E OBRAS PÚBLICAS DO SENADO FEDERAL. RIO DE JANEIRO. IMPRENSA NACIONAL, 1949. 189. P. (MINISTÉRIO DA JUSTIÇA).

REFERÊNCIAS BIBLIOGRÁFICAS

SILVA, GASTÃO PEREIRA DA. CONSTITUINTE DE 46. GRÁFICA TUPI. RIO DE JANEIRO, 1947. GRANDE ENCICLOPÉDIA DELTA LAROUSSE. RIO DE JANEIRO.

REFERÊNCIAS BIBLIOGRÁFICAS

DELTA, 1971. V. 9. ILUSTRAÇÃO: ARQUIVO DA SUBSECRETARIA DO PESSOAL DO SENADO FEDERAL.

SENADOR: HENRIQUE FRANCISCO D'AVILA

ESTADO: RIO GRANDE DO SUL

IMPÉRIO



MANDATOS ELETIVOS E SIMILARES

DEPUTADO PROVINCIAL			RS
DEPUTADO GERAL	1880	1881	RS
SENADOR	1882	1889	RS

TOTAL DE MANDATOS: 3
TOTAL DE ANOS: 9

PARTIDOS POLÍTICOS

PARTIDO LIBERAL	PLIB
PARTIDO FEDERALISTA	

CARGOS PÚBLICOS EXERCIDOS

PRESIDENTE DA PROVÍNCIA DO RIO GRANDE DO SUL.	RS	1880	1881
MINISTRO DA AGRICULTURA.			1883
CONSELHEIRO DO IMPERADOR.		1883	1889
PRESIDENTE DA PROVÍNCIA DO CEARÁ.	CE	1889	

OUTROS DADOS POLÍTICOS

DURANTE A QUESTÃO MILITAR, ATUOU EM DEFESA DOS OFICIAIS PUNIDOS. DURANTE A REPÚBLICA, FOI FEDERALISTA E Opositor político de JÚLIO DE CASTILHOS. CO-FUNDADOR DA SOCIEDADE DE GEOGRAFIA DO RIO DE JANEIRO. DIRIGIU, POR ALGUNS ANOS, 'A REFORMA', ÓRGÃO FEDERALISTA, E COLABOROU NO 'JORNAL DO COMÉRCIO', AMBOS DE PORTO ALEGRE. UM DOS CHEFES DO PARTIDO LIBERAL. OFICIAL DE GABINETE DA PRESIDÊNCIA DE SÃO PAULO.

1094

INFORMAÇÕES PESSOAIS

DATA NASCIMENTO: 31 08 1833 LOCAL: SÃO JOÃO BAPTISTA DO HERVAL
DATA FALECIMENTO: 05 06 1903 LOCAL: PORTO ALEGRE - RS
SEXO: MASCULINO RELIGIÃO: CATÓLICA INSTRUÇÃO: SUPERIOR

ESCOLARIDADE

SECUNDÁRIO COLÉGIO D. PEDRO II SÃO PAULO - SP
SUPERIOR FACULDADE DE DIREITO SÃO PAULO - SP

PROFISSÕES EXERCIDAS

ADVOGADO

ATIVIDADE PRINCIPAL

ADVOCACIA E JORNALISMO

INFORMAÇÕES FAMILIARES

FAMÍLIA PREEMINENTE: SIM FORTUNA PESSOAL: A

FILIAÇÃO

NOME DA MÃE: ANA DAS CHAGAS D'AVILA
NOME DO PAI: ANTONIO FRANCISCO D'AVILA

OUTROS DADOS FAMILIARES

SEU PAI FOI REVOLUCIONÁRIO NA REBELIÃO FARROUPILHA, MORRENDO
ENVENENADO NO NAVIO 'PRESIGANGA'.

OBRAS PUBLICADAS

FALA COM QUE ABRIU A SEGUNDA SESSÃO DA XVIII LEGISLATURA DA
ASSEMBLÉIA PROVINCIAL DO RIO GRANDE DO SUL. DISCURSO, I EDIÇÃO, 1880.
TIP. 'D'A REFORMA'. PORTO ALEGRE. RELATÓRIO NA TRANSMISSÃO DO CARGO
DE PRESIDENTE DA PROVÍNCIA DO RIO GRANDE DO SUL. I EDIÇÃO, 1880. TIP.
'D'A REFORMA'. PORTO ALEGRE; CRÉDITO SUPLEMENTAR NO MINISTÉRIO DA
AGRICULTURA. DISCURSO, I EDIÇÃO, 1883. TIP. PERSEVERANÇA. RIO DE
JANEIRO; RELATÓRIO APRESENTADO A ASSEMBLÉIA NACIONAL PELO MINISTRO DA
AGRICULTURA. I EDIÇÃO, 1883. TIP. NACIONAL. RIO DE JANEIRO; FALA COM
QUE ABRIU A SEGUNDA SESSÃO LEGISLATIVA PROVINCIAL, DISCURSO, 1884. IN
ANNAIS DA ASSEMBLÉIA PROVINCIAL FORTALEZA; AÇUDES, DISCURSO NO
SENADO, EM 15-07-1884. TIP. NACIONAL. RIO DE JANEIRO; A MONARQUIA, O
GOVERNO MILITAR, O FUTURO: ONTEM, HOJE, AMANHÃ. COMENTÁRIOS
POLÍTICOS. I EDIÇÃO, 1891. LIV. AMERICANA, PORTO ALEGRE; A REFORMA
JUDICIAL. SÉRIE 17, ARTIGOS PUBLICADOS A PARTIR DE 01-10-1895 A 06-
03-1896, NO 'CORREIO DO POVO', PORTO ALEGRE.

REFERÊNCIAS BIBLIOGRÁFICAS

PORTO ALEGRE, ACHYLLES. HOMENS ILUSTRES DO RIO GRANDE DO SUL. PORTO ALEGRE. SELBACH, 1917. PP. 178-179. NOGUEIRA, OCTACIANO & FIRMO, JOÃO SERENO. PARLAMENTARES DO IMPÉRIO. BRASÍLIA. SENADO FEDERAL, 1973. SOBRINHO, J. F. VELHO. DICIONÁRIO BIOBIBLIOGRÁFICO BRASILEIRO. V. I. RIO DE JANEIRO, S/ED., 1937. PP. 668-689. VILLAS BOAS, PEDRO. NOTAS DE BIBLIOGRAFIA SUL-RIO GRANDENSE. PORTO ALEGRE. A NAÇÃO/IEL, 1974. P. 162. MARTINS, ARI. ESCRITORES DO RIO GRANDE DO SUL. PORTO ALEGRE. A NAÇÃO/ IEL, 1978. P. 179. TEIXEIRA, MÚCIO. OS GAÚCHOS. P. 318. BORGES FORTES, AMYR & WAGNER, JOÃO B.S. HISTÓRIA ADMINISTRATIVA, JUDICIÁRIA E ECLESIAÍSTICA DO RIO GRANDE DO SUL. PORTO ALEGRE. ED. GLOBO, 1963. BARÃO DE JAVARI. ORGANIZAÇÕES E PROGRAMAS MINISTERIAIS. BRASÍLIA. INL., 1979. TERCEIRA EDIÇÃO.



SENADOR: HERCÍLIO PEDRO DA LUZ

(HERCÍLIO LUZ)

ESTADO: SANTA CATARINA

PRIMEIRA REPÚBLICA

MANDATOS ELETIVOS E SIMILARES

GOVERNADOR DE SANTA CATARINA		1894		1898	SC		
DEPUTADO	29	04	1900	30	09	1900	
SENADOR	31	08	1900	31	12	1905	
SENADOR	07	05	1906	31	12	1914	
SENADOR			1915			1922	
GOVERNADOR DE SANTA CATARINA			1922	20	10	1924	SC

TOTAL DE MANDATOS: 6

TOTAL DE ANOS: 26

PARTIDOS POLÍTICOS

PARTIDO REPUBLICANO FEDERAL PRF

CARGOS PÚBLICOS EXERCIDOS

DIRETOR DE OBRAS PÚBLICAS DE FLORIANÓPOLIS	SC
CHEFE DA COMISSÃO DE TERRAS E COLÔNIAS DE BLUMENAU	SC
CHEFE DO DISTRITO TELEGRÁFICO DE MORRETES A TORRES	PR

OUTROS DADOS POLÍTICOS

COMO GOVERNADOR DE SANTA CATARINA, ACOMPANHOU GLICÉRIO E PINHEIRO MACHADO NA CISÃO DO PARTIDO REPUBLICANO FEDERAL, ROMPENDO POLÍTICAMENTE COM O PRESIDENTE PRUDENTE DE MORAIS. AFASTOU-SE DO PARTIDO E DA LIDERANÇA LOCAL DE LAURO MÜLLER, APOIANDO AS POSIÇÕES DE

1898

OUTROS DADOS POLÍTICOS

RUY BARBOSA NO CENÁRIO NACIONAL. NO II PERÍODO DE GOVERNO EM SANTA CATARINA, ASSINOU CONTRATO DE CONSTRUÇÃO QUE LIGA A ILHA DE SANTA CATARINA AO CONTINENTE, QUE HOJE LEVA SEU NOME. NO SENADO, FOI MEMBRO DAS COMISSÕES DE SAÚDE PÚBLICA, ESTATÍSTICA E COLONIZAÇÃO, DE OBRAS PÚBLICAS E EMPRESAS PRIVILEGIADAS, TERCEIRO SECRETÁRIO DA MESA. FOI SENADOR ENTRE OS 48 E 54 ANOS.

INFORMAÇÕES PESSOAIS

DATA NASCIMENTO: 29 05 1868 LOCAL: DESTERRO (FLORIANÓPOLIS) - SC
DATA FALECIMENTO: 28 10 1924 LOCAL: DESTERRO (FLORIANÓPOLIS) - SC
SEXO: MASCULINO RELIGIÃO: INSTRUÇÃO: UNIVERSITÁRIA

ESCOLARIDADE

SECUNDÁRIO SUPERIOR	ATENEU CATARINENSE UNIVERSIDADE DE DEGENT	DESTERRO - SC BÉLGICA
---------------------	---	-----------------------

PROFISSÕES EXERCIDAS

ENGENHEIRO

ATIVIDADE PRINCIPAL

ENGENHARIA

INFORMAÇÕES FAMILIARES

NOME DO CONJUGE: ÉTELVINA FERREIRA DA LUZ (I CÔNJUGE)
NOME DO CONJUGE: CORÁLIA FERREIRA DA LUZ (II CÔNJUGE)

FILIAÇÃO

NOME DA MÃE: JOAQUINA ANANIA NEVES
NOME DO PAI: JACINTO JOSÉ DA LUZ

REFERÊNCIAS BIBLIOGRÁFICAS

CÂMARA DOS DEPUTADOS. DEPUTADOS BRASILEIROS, 1826-1976. CENTRO DE DOCUMENTAÇÃO E INFORMAÇÃO. BRASÍLIA, 1976. 244. P. ABRANCHES, DUNSHEE DE. GOVERNOS E CONGRESSOS DA REPÚBLICA DOS ESTADOS UNIDOS DO BRASIL. APONTAMENTOS BIOGRÁFICOS SOBRE TODOS OS PRESIDENTES E VICE-PRESIDENTES DA REPÚBLICA, MINISTROS DE ESTADO, SENADORES E DEPUTADOS DO CONGRESSO NACIONAL, 1889-1917. SÃO PAULO, 1918. PAULI, EVALDO. HERCÍLIO LUZ. GOVERNO INCONFUNDÍVEL. FLORIANÓPOLIS. GOVERNO DO ESTADO DE SANTA CATARINA, 1976. 365. P. (SENADO). ILUSTRAÇÃO: BIBLIOTECA NACIONAL. SERVIÇO DE MICROFILMAGEM.



SENADOR: HERCULANO BANDEIRA DE MELLO

(HERCULANO BANDEIRA)

ESTADO: PERNAMBUCO

PRIMEIRA REPÚBLICA

MANDATOS ELETIVOS E SIMILARES

DEPUTADO PROVINCIAL	1871	1877	PE	
VEREADOR	1872	1881	PE	NAZARÉ
DEPUTADO FEDERAL	1895	1897	PE	
DEPUTADO FEDERAL	1897	1900	PE	
DEPUTADO FEDERAL	1900	1901	PE	
SENADOR	85 1901	84 1908	PE	
GOVERNADOR	1908	1911	PE	

TOTAL DE MANDATOS: 7

TOTAL DE ANOS: 26

PARTIDOS POLÍTICOS

PARTIDO CONSERVADOR PCO

CARGOS PÚBLICOS EXERCIDOS

JUIZ SUBSTITUTO DE NAZARÉ PE 1888

OUTROS DADOS POLÍTICOS

CONSTITUINTE DE 1891. ELEITO SENADOR NA VAGA DE CORRÊA ARAÚJO, QUE RENUNCIARA. RENUNCIOU AO MANDATO EM ABRIL DE 1908 PARA ASSUMIR O GOVERNO DE PERNAMBUCO. SEU NOME NÃO CONSTA DE COMISSÕES NO SENADO.

INFORMAÇÕES PESSOAIS

DATA NASCIMENTO: 23 03 1858 LOCAL: NAZARÉ - PE
 DATA FALECIMENTO: 19 03 1916 LOCAL: RECIFE - PE
 SEXO: MASCULINO RELIGIÃO: INSTRUÇÃO: UNIVERSITÁRIA

1188

ESCOLARIDADE

SUPERIOR FACULDADE DE DIREITO RECIFE - PE 1878

PROFISSÕES EXERCIDAS

ADVOGADO, FUNCIONÁRIO PÚBLICO

ATIVIDADE PRINCIPAL

MAGISTRATURA

FILIAÇÃO

NOME DA MÃE: ANA JOAQUINA CAVALCANTI BANDEIRA DE MELO

NOME DO PAI: HERCULANO BANDEIRA DE MELLO

REFERÊNCIAS BIBLIOGRÁFICAS

DELTA LAROUSSE. V. 8. P. 4416. ABRANCHES, DUNSHEE DE. GOVERNOS E CONGRESSOS DA REPÚBLICA DOS ESTADOS UNIDOS DO BRASIL. SÃO PAULO, 1918. P. 532. ILUSTRAÇÃO: BIBLIOTECA NACIONAL. SERVIÇO DE MICROFILMAGEM.



SENADOR: HERCULANO FERREIRA PENA

ESTADO: AMAZONAS

IMPÉRIO

MANDATOS ELETIVOS E SIMILARES

DEPUTADO GERAL	03	05	1838	30	06	1838	MG	SUPLENTE
DEPUTADO GERAL	01	09	1838	31	10	1838	MG	SUPLENTE
DEPUTADO GERAL	03	05	1839	21	11	1841	MG	SUPLENTE
DEPUTADO GERAL	01	01	1843	24	05	1844	MG	
DEPUTADO GERAL	03	05	1847	18	09	1847	MG	
DEPUTADO GERAL	01	01	1850	04	09	1852	MG	
SENADOR	02	05	1855	27	09	1867	AM	
PRESIDENTE DE PROVÍNCIA	13	12	1845	06	11	1846	ES	
PRESIDENTE DE PROVÍNCIA	12	12	1846	07	05	1848	PA	
PRESIDENTE DE PROVÍNCIA	17	10	1848	24	12	1848	PE	
PRESIDENTE DE PROVÍNCIA	07	01	1849	06	11	1849	MA	
PRESIDENTE DE PROVÍNCIA	22	04	1853	27	01	1856	AM	
PRESIDENTE DE PROVÍNCIA	02	02	1856	11	11	1857	MG	
PRESIDENTE DE PROVÍNCIA	28	09	1859	25	04	1860	BA	
PRESIDENTE DE PROVÍNCIA	08	02	1862	14	07	1863	MT	

TOTAL DE MANDATOS: 15

TOTAL DE ANOS: 34

PARTIDOS POLÍTICOS

PARTIDO LIBERAL IMPÉRIO

PLI

OUTROS DADOS POLÍTICOS

PROFESSOR EM OURO PRETO, MINAS GERAIS. REDATOR DO JORNAL 'O NOVO ARGOS', OURO PRETO, MINAS GERAIS (1829-34). FOI SENADOR AOS 44 ANOS DE IDADE. COMO PRESIDENTE DA PROVÍNCIA DE PERNAMBUCO, NÃO CONSEGUIU EVITAR A REVOLUÇÃO PRAIEIRA, FICANDO SOMENTE DE OUTUBRO A DEZEMBRO DE 1848. FIDALGO, CAVALEIRO DA CASA IMPERIAL; GRANDE DIGNITÁRIO DA ORDEM DA ROSA. OBSERVAÇÃO: PRESIDENTE DE PROVÍNCIA NO IMPÉRIO, ERA DE

1182

OUTROS DADOS POLÍTICOS

NOMEAÇÃO E DEMISSÃO DO IMPERADOR (PODER MODERADOR), NÃO HAVENDO MANDATO, MUITO MENOS ELETIVO.

INFORMAÇÕES PESSOAIS

DATA NASCIMENTO: 08 08 1811 LOCAL: TIJUCO - MG
DATA FALECIMENTO: 27 09 1867 LOCAL: RIO DE JANEIRO - RJ
SEXO: MASCULINO RELIGIÃO: CATÓLICA INSTRUÇÃO:

PROFISSÕES EXERCIDAS

JORNALISTA, FUNCIONÁRIO PÚBLICO, PROFESSOR

ATIVIDADE PRINCIPAL

SERVIÇO PÚBLICO

INFORMAÇÕES FAMILIARES

FAMÍLIA PREEMINENTE: SIM FORTUNA PESSOAL:
NOME DO CONJUGE: FRANCISCA DE PAULA FREIRE ANDRADE PENA

OBRAS PUBLICADAS

FALA DIRIGIDA À ASSEMBLÉIA PROVINCIAL DO AMAZONAS. MANAUS, 1853.
DISCUSSÃO DO VOTO DE GRAÇA. CÂMARA DOS DEPUTADOS, SESSÃO 23-01-1850,
RIO DE JANEIRO. EXPLORAÇÃO DOS AFLUENTES DO AMAZONAS, 1855. ORIGINAL
NA BIBLIOTECA NACIONAL.

REFERÊNCIAS BIBLIOGRÁFICAS

VEIGA, JOSÉ PEDRO XAVIER DA. EFEMÉRIDES MINEIRAS. (SENADO). BLAKE,
SACRAMENTO. DICIONÁRIO BIBLIOGRÁFICO. V. III. P. 236 (SENADO).
GALVÃO, RAMIZ. CATÁLOGO DA EXPOSIÇÃO DE HISTÓRIA DO BRASIL, 129.
9683. 14577. 18242. (SENADO). MELLO, TEIXEIRA DE. EFEMÉRIDES
NACIONAIS. V. II. P. 167. GALERIA NACIONAL, FASCÍCULO 3. P. 213.
WILDBERGER, ARNOLD. OS PRESIDENTES DA PROVÍNCIA DA BAHIA. 1824-1889.
P. 405-417. (SENADO). CÂMARA DOS DEPUTADOS. DEPUTADOS BRASILEIROS,
1826-1975. 244. P. (SENADO, CÂMARA). NOGUEIRA, OCTACIANO & FIRMO,
JOÃO SERENO. PARLAMENTARES DO IMPÉRIO. BRASÍLIA. SENADO FEDERAL,
1973. 2. V. II. ILUSTRAÇÃO: NOGUEIRA, OCTACIANO. PARLAMENTARES DO
IMPÉRIO. BRASÍLIA, SENADO FEDERAL, 1973. P.328.



SENADOR: HERIBALDO DANTAS VIEIRA

(HERIBALDO VIEIRA)

ESTADO: SERGIPE

SEGUNDA REPÚBLICA

MANDATOS ELETIVOS E SIMILARES

DEPUTADO ESTADUAL	1928	1938	SE
DEPUTADO FEDERAL	1946	1951	SE
CONSTITUINTE	1946		
SENADOR	81 82 1959	31 81 1967	SE
CONSTITUINTE	1967		

TOTAL DE MANDATOS: 5

TOTAL DE ANOS: 15

SUPLENTE

ALBINO SILVA DA FONSECA

PARTIDOS POLÍTICOS

UNIÃO DEMOCRÁTICA NACIONAL	UDN	1945	1965
ALIANÇA RENOVADORA NACIONAL	ARENA	1966	1978

CARGOS PÚBLICOS EXERCIDOS

PROMOTOR PÚBLICO EM CAPELA	SE		
PROCURADOR DA PREFEITURA DE ARACAJU	SE		
DIRETOR-GERAL DE INSTRUÇÃO PÚBLICA	SE	1928	1935
SECRETÁRIO DA JUSTIÇA E INTERIOR E			
SECRETÁRIO DE SEGURANÇA PÚBLICA	SE	1955	1958
CONSULTOR JURÍDICO DE SERGIPE	SE	1958	
PROCURADOR DO TRIBUNAL DE CONTAS DA UNIÃO			

1184

OUTROS DADOS POLÍTICOS

SECRETÁRIO-GERAL DA OAB, SERGIPE. PRESIDENTE DA OAB, SERGIPE. 1943-1946. JORNALISTA DO 'CORREIO DE ARACAJU'. NO SENADO, FOI PRESIDENTE DA COMISSÃO DE LEGISLAÇÃO SOCIAL, MEMBRO DA COMISSÃO DE CONSTITUIÇÃO E JUSTIÇA, COMISSÃO DIRETORA, E DA COMISSÃO MISTA, QUE ESTUDOU A CONSTITUIÇÃO DE 1967.

INFORMAÇÕES PESSOAIS

DATA NASCIMENTO: 27 05 1903 LOCAL: CAPELA - SE
DATA FALECIMENTO: 21 10 1978 LOCAL: BRASÍLIA - DF
SEXO: MASCULINO RELIGIÃO: CATÓLICA INSTRUÇÃO: SUPERIOR

ESCOLARIDADE

SECUNDÁRIO COLÉGIO TOBIAS SERGIPE - SE
DIREITO BARRETO RECIFE - PE
FACULDADE DE DIREITO

PROFISSÕES EXERCIDAS

ADVOGADO, INDUSTRIAL

ATIVIDADE PRINCIPAL

INDUSTRIAL

INFORMAÇÕES FAMILIARES

FAMÍLIA PREENINENTE: FORTUNA PESSOAL: A
NOME DO CONJUGE: MARIA DO CARMO VIEIRA
NOME DA FAMÍLIA: JOSÉ DIAS VIEIRA
DATA DO CASAMENTO: 28 05 1927 LOCAL: CAPELA - SE

FILIAÇÃO

NOME DA MÃE: MARIA HERCÍLIA DANTAS VIEIRA
NOME DO PAI: FRANCISCO VIEIRA DE ANDRADE

REFERÊNCIAS BIBLIOGRÁFICAS

ILUSTRAÇÃO: ARQUIVO DA SUBSECRETARIA DO PESSOAL DO SENADO FEDERAL.

SENADOR: HERMENEGILDO LOPES DE MORAES

(HERMENEGILDO DE MORAES)

ESTADO: GOIÁS

PRIMEIRA REPÚBLICA

MANDATOS ELETIVOS E SIMILARES

DEPUTADO FEDERAL	1894	1897	GO
DEPUTADO FEDERAL	1897	1900	GO
DEPUTADO FEDERAL	1900	1903	GO
DEPUTADO FEDERAL	1903	1906	GO
DEPUTADO FEDERAL	1906	1909	GO
DEPUTADO FEDERAL	1909	1912	GO
DEPUTADO FEDERAL	1915	1918	GO
SENADOR	15 05 1918	31 01 1927	GO

TOTAL DE MANDATOS: 8

TOTAL DE ANOS: 30

OUTROS DADOS POLÍTICOS

NA CÂMARA DOS DEPUTADOS, FOI MEMBRO DAS COMISSÕES DE REDAÇÃO, FAZENDA, PENSÕES E CONTAS, OBRAS PÚBLICAS E COMISSÃO DOS 21, ENCARREGADO DO ESTUDO DO CÓDIGO CIVIL. NO SENADO: QUARTO-SECRETÁRIO DA MESA (1909-1920), TERCEIRO SECRETÁRIO DA MESA (1921-1922) E MEMBRO DA COMISSÃO DE DIPLOMACIA E TRATADOS.

INFORMAÇÕES PESSOAIS

DATA NASCIMENTO: 06 10 1870 LOCAL: SANTA RITA DO PARNAÍBA - GO
 DATA FALECIMENTO: 05 12 1925 LOCAL: RIO DE JANEIRO - RJ
 SEXO: MASCULINO RELIGIÃO: INSTRUÇÃO: SUPERIOR

ESCOLARIDADE

SUPERIOR FACULDADE DE DIREITO SÃO PAULO 1888 1891

1106

PROFISSÕES EXERCIDAS

INDUSTRIAL

ATIVIDADE PRINCIPAL

INDUSTRIAL

INFORMAÇÕES FAMILIARES

FAMÍLIA PREEMINENTE: SIM

FORTUNA PESSOAL: A

FILIAÇÃO

NOME DA MÃE: FRANCISCA C. DE MORAES

NOME DO PAI: HERMENEGILDO DE MORAES

REFERÊNCIAS BIBLIOGRÁFICAS

ANAIIS DO SENADO. (SESSÃO 07-12-1925). PP. 206-207. ABRANCHES, DUNSHEE DE. GOVERNOS E CONGRESSOS DA REPÚBLICA DOS ESTADOS UNIDOS DO BRASIL. SÃO PAULO, 1918. V. I. P. 589. ILUSTRAÇÃO: REVISTA 'FON-FON', 10-08-1907. P.16. BIBLIOTECA NACIONAL. SERVIÇO DE MICROFILMAGEM.

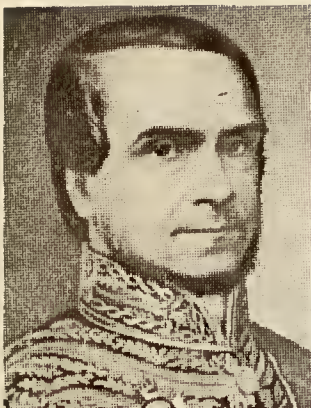

SENADOR: HONÓRIO HERMETO CARNEIRO LEÃO

MARQUÊS DE PARANÁ

ESTADO: MINAS GERAIS

IMPÉRIO

MANDATOS ELETIVOS E SIMILARES

DEPUTADO GERAL.	03	05	1830	06	10	1833	MG
DEPUTADO GERAL.	03	05	1834	15	10	1837	MG
DEPUTADO GERAL.	03	05	1838	21	11	1841	RJ
PRESIDENTE DA PROVÍNCIA DO RIO DE JANEIRO.	01	12	1841	01	03	1843	RJ
SENADOR.	02	01	1841	03	09	1856	MG
PRESIDENTE DA PROVÍNCIA DE PERNAMBUCO.	02	07	1849	17	05	1850	PE

TOTAL DE MANDATOS: 5

TOTAL DE ANOS: 27

PARTIDOS POLÍTICOS

PARTIDO CONSERVADOR

PCI

CARGOS PÚBLICOS EXERCIDOS

JUIZ DE FORA DE SÃO SEBASTIÃO	SP	1826	
AUDITOR DE MARINHA	RJ		
OUVIDOR DO RIO DE JANEIRO			
DESEMBARGADOR DA RELAÇÃO DE PERNAMBUCO NA CAPITAL DO IMPÉRIO		1829	
MINISTRO DA JUSTIÇA DO III GABINETE DA REGÊNCIA TRINA, O DE 13 DE SETEMBRO DE 1832		1832	1833
CONSELHEIRO DE ESTADO		1842	
MINISTRO DA JUSTIÇA DO III GABINETE DO II IMPÉRIO, O DE 23 DE JANEIRO DE 1843			1843
MINISTRO INTERINO DOS ESTRANGEIROS DO III GABINETE DO II IMPÉRIO. 23-01-1843			1843

CARGOS PÚBLICOS EXERCIDOS

PRESIDENTE DO CONSELHO DE MINISTROS DO
XII GABINETE DO II IMPÉRIO, O DE Nº 6 DE
SETEMBRO DE 1853, NO QUAL OCUPOU O CARGO
DE MINISTRO DA FAZENDA
DIPLOMATA
PROVEDOR DA SANTA CASA DE MISERICÓRDIA

1853 1856
1851

OUTROS DADOS POLÍTICOS

JEVE UMA CARREIRA COMO MAGISTRADO BASTANTE RÁPIDA. NO MINISTÉRIO DA JUSTIÇA, 1832-33, MANDOU EXECUTAR A RESOLUÇÃO DA ASSEMBLÉIA GERAL, QUE CRIAVA A GUARDA NACIONAL. TAMBÉM FOI PROMULGADA A LEI DO CÓDIGO DE PROCESSO CRIMINAL. POLÍTICO MODERADO, TORNOU-SE EM 1827 UM DOS FUNDADORES DO PARTIDO CONSERVADOR. SUA ATUAÇÃO DESTACADA COMO DEPUTADO, EM 1832, COMBATENDO A MANOBRA DE TRANSFORMAR A ASSEMBLÉIA GERAL ORDINÁRIA EM ASSEMBLÉIA NACIONAL CONSTITUINTE, VALEU UMA LIDERANÇA CONSERVADORA CRESCENTE COM O PASSAR DOS ANOS. FOI GRANDE ADVERSÁRIO DO PADRE FEIJÓ, COMBATENDO-O DURAMENTE, INCLUSIVE QUANDO DO ENVOLVIMENTO DO MESMO NA REVOLUÇÃO LIBERAL DE 1842 EM SÃO PAULO. NA QUESTÃO DA MAIORIDADE A SUA POSIÇÃO INICIAL DE OBEDECER PRECEITOS CONSTITUCIONAIS MUDOU, FAVORECENDO O QUE SE CONSIDERA O GOLPE DA MAIORIDADE, 1848. PROPRIETÁRIO RURAL E DEPUTADO GERAL PELO RIO DE JANEIRO, DA QUAL TORNOU-SE PRESIDENTE COMBATENDO COM OS RECURSOS DESSA PROVÍNCIA A REVOLUÇÃO LIBERAL. AFASTOU-SE DO III GABINETE DO II IMPÉRIO POR DESACORDO COM D. PEDRO II. NA PRESIDÊNCIA DE PERNAMBUCO, PROCUROU PACIFICAR A SITUAÇÃO GERADA PELOS EFEITOS DA REVOLUÇÃO PRAIEIRA, 1848, QUE APESAR DE MEDIDAS CONCILIATÓRIAS, OS SEUS LÍDERES CONTINUARAM EM GUERRILHA ATÉ 1858, COM A PRISÃO DE PEDRO IVO. EM 1851, CHEFIOU IMPORTANTE MISSÃO DIPLOMÁTICA NO PRATA CONTANDO, COMO SECRETÁRIO, COM JOSÉ MARIA DA SILVA PARANHOS, QUANDO FOI DEFINIDA A POLÍTICA A SER EXECUTADA CONTRA ROSAS. RECEBEU EM 1852, O TÍTULO DE VISCONDE DE PARANÁ E, DOIS ANOS DEPOIS, O DE MARQUÊS. PRESIDIU O CONSELHO DE MINISTROS DO XII GABINETE DO II IMPÉRIO, SENDO, ENTÃO, O POLÍTICO DE MAIOR PROJEÇÃO. FOI DO MINISTÉRIO DE CONCILIAÇÃO, SUSTENTANDO UMA AÇÃO POLÍTICA SUPRAPARTIDÁRIA. GOVERNO LONGO, CUJO MINISTÉRIO FOI ALÉM DE SUA MORTE, DURANTE O SEU MANDATO, QUE CAUSOU GRANDE COMOÇÃO POPULAR. ATIVIDADES MAÇÔNICAS: SEU NOME E ASSINATURA APARECEM COMO LUGAR-TENENTE, SOBERANO GRANDE COMENDADOR, NO TRATADO DE UNIÃO ENTRE O SUPREMO CONSELHO MAÇÔNICO E O GRANDE ORIENTE BRASILEIRO, A Nº 5-12-1842.

CONDECORAÇÕES RECEBIDAS

OFICIAL DA ORDEM DO CRUZEIRO (1841) GRÃ-CRUZ DE CRISTO (1851)
GRÃ-CRUZ DA REAL ORDEM MILITAR PORTUGUESA DE NOSSA SENHORA DA
CONCEIÇÃO DE VILA VIÇOSA (1856) GRÃ-CRUZ DA ÁGUIA BRANCA DA RÚSSIA

INFORMAÇÕES PESSOAIS

DATA NASCIMENTO: 11 01 1801 LOCAL: JACUÍ
DATA FALECIMENTO: 03 09 1856 LOCAL: RIO DE JANEIRO - RJ

INFORMAÇÕES PESSOAIS

SEXO: MASCULINO RELIGIÃO:

INSTRUÇÃO: SUPERIOR

ESCOLARIDADESECUNDÁRIO
DIREITOUNIVERSIDADE DE
COIMBRA

OURO PRETO

PORTUGAL

1825

PROFISSÕES EXERCIDAS

PROPRIETÁRIO RURAL, FUNCIONÁRIO PÚBLICO

ATIVIDADE PRINCIPAL

MAGISTRATURA

INFORMAÇÕES FAMILIARES

FAMÍLIA PREEMINENTE: SIM

FORTUNA PESSOAL: A

NOME DO CONJUGE: MARIA HENRIQUETA CARNEIRO LEÃO

NOME DA FAMÍLIA: JOÃO NETO CARNEIRO LEME (MILITAR)

DATA DO CASAMENTO: 28 05 1826 LOCAL: RIO DE JANEIRO - RJ

FILIAÇÃO

NOME DA MÃE: JOANA SEVERINA AUGUSTA DE LEMOS

NOME DO PAI: NICOLAU NETO CARNEIRO LEÃO

OUTROS DADOS FAMILIARES

DE FAMÍLIA TRADICIONAL, PORÉM SEUS PAIS ERAM POBRES.

OBRAS PUBLICADAS

DISCURSO PRONUNCIADO NA CÂMARA DOS DEPUTADOS, NA SESSÃO DE 19 DE MAIO DE 1832. RIO DE JANEIRO, 1832. DISCURSO QUE, NA CÂMARA DOS DEPUTADOS, NA SESSÃO DO DIA 21 DE MAIO, DISCUTINDO-SE O PROJETO DA RESPOSTA À FALA DO TRONO, PROFERIU, RIO DE JANEIRO, 1855. DISCURSO QUE, NA CÂMARA DOS DEPUTADOS, NA SESSÃO DE 26 DE MAIO, DICUTINDO-SE O PROJETO DA FALA DO TRONO, PROFERIU, ETC. RIO DE JANEIRO, 1855. DISCURSO DO SR. PRESIDENTE DO CONSELHO, NA SESSÃO DA CÂMARA DOS DEPUTADOS, DE 29 DE MAIO DE 1855, DISCUTINDO-SE O VOTO DE GRAÇAS. RIO DE JANEIRO, 1855. A DISSOLUÇÃO DO GABINETE DE 5 DE MAIO OU A FACÇÃO ÁULICA. S.H., S.ED. OBRA INCOMPLETA. ENCADERNADA COM OUTROS DOCUMENTOS (STF). RELATÓRIO APRESENTADO À ASSEMBLÉIA LEGISLATIVA, NA SEGUNDA SESSÃO ORDINÁRIA DA QUINTA LEGISLATURA, EM 1843, PELO MINISTRO E SECRETÁRIO DE ESTADO INTERINO, DOS NEGÓCIOS ESTRANGEIROS. RIO DE JANEIRO, J. VILLENEUVE, 1843. (STF).

REFERÊNCIAS BIBLIOGRÁFICAS

SOUZA, JOSÉ ANTONIO SOARES DE. HONÓRIO HERMETO NO RIO DA PRATA. MISSÃO ESPECIAL DE 1851-1852. SÃO PAULO. COMPANHIA EDITORA NACIONAL, 1959. 325 P. IL. BRASILIANA, 297. (SENADO, STF, MINISTÉRIO DA JUSTIÇA). GOUVEIA, MAURÍLIO DE. MARQUÊS DO PARANÁ. UM VERÃO DO IMPÉRIO. RIO DE JANEIRO. BIBLIOTECA DO EXÉRCITO, 1962. (CÂMARA). NOGUEIRA, OCTACIANO & FIRMO, JOÃO SERENO. PARLAMENTARES DO IMPÉRIO. SENADO FEDERAL. BRASÍLIA, 1973. 2. V. IL. (SENADO, CÂMARA, MINISTÉRIO DA JUSTIÇA). BLAKE, SACRAMENTO. DICIONÁRIO BIBLIOGRÁFICO BRASILEIRO. RIO DE JANEIRO. IMPRENSA NACIONAL, 1883-1903. V. III. P. 247. RIO BRANCO. EFEMÉRIDES BRASILEIRAS. LYRA, A. TAVARES DE. INSTITUIÇÕES POLÍTICAS DO IMPÉRIO. SENADO FEDERAL. BRASÍLIA, 1979. 349 P. (SENADO, CÂMARA). GALVÃO, RAMIZ. CATÁLOGO DA EXPOSIÇÃO DE HISTÓRIA DO BRASIL. PINHO, JOSÉ WANDERLEY DE ARAÚJO. O MARQUÊS DO PARANÁ, TRAÇOS BIOGRÁFICOS. RIO DE JANEIRO. TYPOGRAFIA DO DIÁRIO, 1856. SISSON, S.A. GALERIA DOS BRASILEIROS ILUSTRES (OS CONTEMPORÂNEOS). SÃO PAULO. LIVRARIA MARTINS ED. V. I. PP. 15-18. MACEDO, JOAQUIM MANUEL DE. ANO BIOGRÁFICO BRASILEIRO. MELLO, TEIXEIRA. EFEMÉRIDES NACIONAIS. VEIGA, JOSÉ PEDRO XAVIER DA. EFEMÉRIDES MINEIRAS. ILUSTRAÇÃO: NOGUEIRA, OCTACIANO. PARLAMENTARES DO IMPÉRIO. BRASÍLIA, SENADO FEDERAL, 1973. P.226.



SENADOR: HUGO RAMOS FILHO

(HUGO RAMOS)

ESTADO: RIO DE JANEIRO

SEGUNDA REPÚBLICA

MANDATOS ELETIVOS E SIMILARES

VEREADOR	1958	1962	DF	RJ
DEPUTADO ESTADUAL	1968	1975	RJ	RJ
SENADOR	1978	1983	RJ	RJ

TOTAL DE MANDATOS: 13
TOTAL DE ANOS: 32

PARTIDOS POLÍTICOS

PARTIDO REPUBLICANO	PR
PARTIDO SOCIAL DEMOCRÁTICO	PSD
MOVIMENTO DEMOCRÁTICO BRASILEIRO	MDB
PARTIDO POPULAR	PP

CARGOS PÚBLICOS EXERCIDOS

ESCREVENTE JURAMENTADO E TABELIÃO
INTERINO DO XV OFÍCIO DE NOTAS NO RIO DE
JANEIRO RJ

OUTROS DADOS POLÍTICOS

ENQUANTO VEREADOR, CHEGOU A PRESIDENTE DA CÂMARA MUNICIPAL DO RIO DE JANEIRO. SERVENTUÁRIO DA JUSTIÇA. MEMBRO TITULAR DA COMISSÃO DE JUSTIÇA, CUJA PRESIDÊNCIA EXERCEU VÁRIAS VEZES. NO SENADO, FEZ PARTE DAS COMISSÕES DE JUSTIÇA E SEGURANÇA NACIONAL. REPRESENTOU O SENADO FEDERAL EM DIVERSOS CONGRESSOS, NA EUROPA, AMÉRICA E ÁFRICA. FOI VICE-PRESIDENTE DO PARTIDO REPUBLICANO. FUNDADOR DA UDN, MAS, NÃO PARTICIPOU DO PARTIDO. CONSTITUINTE, 1968. FOI PRESIDENTE DO TIJUCA TÊNIS CLUBE EM 5 MANDATOS, CLUBE DO QUAL É GRANDE BENEMÉRITO E BENFEITOR, ALÉM DE PRESIDENTE DO CONSELHO DELIBERATIVO. HUGO RAMOS

OUTROS DADOS POLÍTICOS

ASSUMIU A CADEIRA DE SENADOR PELO MDB DO RIO DE JANEIRO, OCUPANDO A VAGA DEIXADA POR DANTON JOBIM, FALECIDO NO DIA 26-02-1978. VISITOU A EUROPA, AMÉRICA DO NORTE E AMÉRICA DO SUL.

CONDECORAÇÕES RECEBIDAS

CIDADÃO HONORÁRIO DE NEW ORLEANS, EUA. GRANDE OFICIAL DA ORDEM DO IPIRANGA. MEDALHA JOSÉ BONIFÁCIO. CAVALEIRO DA ORDEM DO CEDRO DO LÍBANO. GRÃ-CRUZ DE CRISTO, PORTUGAL. GRÃ-CRUZ DO MÉRITO IZABEL, A REDENTORA. CAVALEIRO DA ORDEM DO MÉRITO CIVIL DA ESPANHA. ORDEM DO MÉRITO CIVIL DA ITÁLIA. SÓCIO HONORÁRIO DA ASCB. COMENDADOR DA ITÁLIA. BENEMÉRITO DE INÚMERAS INSTITUIÇÕES FILANTRÓPICAS, ASSISTENCIAIS E DESPORTIVAS.

INFORMAÇÕES PESSOAIS

DATA NASCIMENTO: 17 09 1914 LOCAL: FLORIANÓPOLIS - SC
SEXO: MASCULINO RELIGIÃO: CATÓLICA INSTRUÇÃO: SUPERIOR

ESCOLARIDADE

SECUNDÁRIO INSTITUTO LAFAYETTE RIO DE JANEIRO
DIREITO FACULDADE DE DIREITO NITERÓI - RJ

PROFISSÕES EXERCIDAS

ADVOGADO, COMERCIANTE, INDUSTRIAL

ATIVIDADE PRINCIPAL

ADVOCACIA

INFORMAÇÕES FAMILIARES

FAMÍLIA PREEMINENTE: SIM FORTUNA PESSOAL:
NOME DO CONJUGE: DIVA CAVALCANTI CARUSO RAMOS
NOME DA FAMÍLIA: DOMINGOS VASSALO CARUSO
DATA DO CASAMENTO: 19 10 1948 LOCAL: RIO DE JANEIRO - RJ

FILIAÇÃO

NOME DA MÃE: JURACY FAUSTO DE SOUZA RAMOS
NOME DO PAI: HUGO RAMOS

OUTROS DADOS FAMILIARES

SOBRINHO DO VEREADOR, DEPUTADO ESTADUAL, DEPUTADO FEDERAL, SENADOR, MINISTRO DA JUSTIÇA, GOVERNADOR DO ESTADO DE SANTA CATARINA, PRESIDENTE DA REPÚBLICA NEREU RAMOS. NETO DE VIDAL RAMOS, GOVERNADOR DO ESTADO DE SANTA CATARINA (DUAS VEZES), SENADOR, DEPUTADO FEDERAL.

OBRAS PUBLICADAS

RAZÕES JUDICIAIS NO EXERCÍCIO DA ADVOCACIA.

REFERÊNCIAS BIBLIOGRÁFICAS

DADOS BIOGRÁFICOS DOS SENADORES. ARQUIVO DO SENADO FEDERAL. BRASÍLIA. P. 139. IN BALERJ. BALERJ - BIBLIOTECA DA ASSEMBLÉIA LEGISLATIVA DO ESTADO DO RIO DE JANEIRO, RJ. ILUSTRAÇÃO: SUBSECRETARIA DE ARQUIVO. DADOS BIOGRÁFICOS DOS SENADORES DE 1979 A 1983. BRASÍLIA, SENADO FEDERAL. P.136.



SENADOR: HUMBERTO COUTINHO DE LUCENA

(HUMBERTO LUCENA)

ESTADO: PARAÍBA

SEGUNDA REPÚBLICA

MANDATOS ELETIVOS E SIMILARES

DEPUTADO ESTADUAL	01	02	1951	31	01	1955	PB
DEPUTADO ESTADUAL	01	02	1955	31	01	1959	PB
DEPUTADO FEDERAL	01	02	1959	31	01	1963	PB
DEPUTADO FEDERAL	01	02	1963	31	01	1967	PB
DEPUTADO FEDERAL	01	02	1967	31	01	1971	PB
DEPUTADO FEDERAL	01	02	1974	31	01	1979	PB
SENADOR	01	02	1979	31	01	1987	PB

TOTAL DE MANDATOS: 7

TOTAL DE ANOS: 28

SUPLENTE

JOÃO BOSCO BRAGA BARRETO
ARY JOSÉ DA SILVA RIBEIRO

PARTIDOS POLÍTICOS

PARTIDO SOCIAL DEMOCRÁTICO	PSD	1945	1966
MOVIMENTO DEMOCRÁTICO BRASILEIRO	MDB	1966	1979
PARTIDO DO MOVIMENTO DEMOCRÁTICO BRASILEIRO	PMDB	1980	

OUTROS DADOS POLÍTICOS

AUXILIAR DE INSPETOR DO SERVIÇO DE PROTEÇÃO AOS ÍNDIOS. RADIALISTA. COMO DEPUTADO ESTADUAL, FOI LÍDER DO PSD E MEMBRO DAS COMISSÕES DE REDAÇÃO DE LEIS E DE CONSTITUIÇÃO E JUSTIÇA. NA CÂMARA DOS DEPUTADOS, FOI VICE-LÍDER DO PSD E DA MAIORIA. FOI, EM SEGUIDA, VICE-LÍDER E LÍDER DO MDB E DA MINORIA. FOI MEMBRO DAS COMISSÕES DE FINANÇAS, DE FISCALIZAÇÃO FINANCEIRA E DE SERVIÇO PÚBLICO. FOI PRESIDENTE DA

OUTROS DADOS POLÍTICOS

COMISSÃO DE COMUNICAÇÕES. ENTRE 1971-74, NÃO EXERCENDO MANDATO POLÍTICO, FOI MEMBRO DA ASSESSORIA TÉCNICA DA PRESIDÊNCIA DO CONDOMÍNIO ACIONÁRIO DOS DIÁRIOS ASSOCIADOS. NO SENADO FEDERAL, FOI MEMBRO DAS COMISSÕES DE LEGISLAÇÃO SOCIAL E DE SERVIÇO PÚBLICO, 1979-80; VICE-LÍDER DO PMDB, 1980. LÍDER DO PMDB E LÍDER DO GOVERNO NO SENADO (1985). MISSÕES NO EXTERIOR: OBSERVADOR PARLAMENTAR JUNTO À ALALC, MONTEVIDÉO, URUGUAI, 1961. VISITOU A URSS, COMO MEMBRO DA DELEGAÇÃO DO CONGRESSO NACIONAL, 1963. CONVIDADO DO DEPARTAMENTO DE ESTADO DOS EUA, VISITOU VÁRIOS ESTADOS AMERICANOS, 1964. OBSERVADOR PARLAMENTAR JUNTO À DELEGAÇÃO DO BRASIL, À ASSEMBLÉIA GERAL DA ONU, EM NOVA IORQUE, 1967 E 1980. CONVIDADO OFICIAL DO GOVERNO DE PORTUGAL, VISITOU AQUELE PAÍS, 1967. OBSERVADOR PARLAMENTAR JUNTO À DELEGAÇÃO DO BRASIL, À ASSEMBLÉIA GERAL DA ONU, 1976. OBSERVADOR PARLAMENTAR À CONFERÊNCIA INTERPARLAMENTAR PARA O DESENVOLVIMENTO E SEGURANÇA DA EUROPA, EM VIENA, ÁUSTRIA, ABRIL DE 1978. OBSERVADOR PARLAMENTAR JUNTO À DELEGAÇÃO DO BRASIL, À LXIII CONFERÊNCIA DA OIT, EM GENEVRA, SUÍÇA, EM JUNHO DE 1979. VIAGEM OFICIAL A CONVITE DO GOVERNO DA ARÁBIA SAUDITA, COMO MEMBRO DA DELEGAÇÃO DO CONGRESSO NACIONAL, EM FEVEREIRO DE 1982. PARTICIPOU DA LXX CONFERÊNCIA INTERPARLAMENTAR, REALIZADA EM SEUL, CORÉIA DO SUL, EM 1983. COMPARECEU, EM 1984, ÀS SOLENIDADES DE POSSE DO PRESIDENTE DA REPÚBLICA ARGENTINA. PARTICIPOU DA DELEGAÇÃO BRASILEIRA, À LXXII CONFERÊNCIA INTERPARLAMENTAR, REALIZADA EM GENEVRA, EM 1984. PARTICIPOU DA DELEGAÇÃO DO BRASIL À XXXIX SESSÃO DA ASSEMBLÉIA GERAL DAS NAÇÕES UNIDAS, EM 1984. REELEITO SENADOR NAS ELEIÇÕES DE 15 DE NOVEMBRO DE 1986.

CONDECORAÇÕES RECEBIDAS

MEDALHA E COMENDA TAMANDARÉ. MEDALHA E COMENDA SANTOS DUMONT. GRANDE OFICIAL DA ORDEM DO CONGRESSO NACIONAL (1983/84).

INFORMAÇÕES PESSOAIS

DATA NASCIMENTO: 22 04 1928 LOCAL: JOÃO PESSOA - PB
SEXO: MASCULINO RELIGIÃO: CATÓLICA INSTRUÇÃO: UNIVERSITÁRIA

ESCOLARIDADE

SECUNDÁRIO	COLÉGIO NÓBREGA.	RECIFE - PE
SECUNDÁRIO	COLÉGIO ESTADUAL DA PARAÍBA.	JOÃO PESSOA
SUPERIOR	FACULDADE DE DIREITO	RECIFE - PE

PROFISSÕES EXERCIDAS

ADVOGADO, FUNCIONÁRIO PÚBLICO

ATIVIDADE PRINCIPAL

ADVOCACIA

INFORMAÇÕES FAMILIARES

FAMÍLIA PREEMINENTE: SIM FORTUNA PESSOAL:
NOME DO CONJUGE: RUTH MARIA HEUSI DE LUCENA
NOME DA FAMÍLIA: NICANOR HEUSI
DATA DO CASAMENTO: 22 12 1953 LOCAL: RIO DE JANEIRO - RJ

FILIAÇÃO

NOME DA MÃE: MARIA HYLDA COUTINHO DE LUCENA
NOME DO PAI: SEVERINO DE ALBUQUERQUE LUCENA

OUTROS DADOS FAMILIARES

SOLOM BARBOSA DE LUCENA, AVÔ PATERNO: DEPUTADO ESTADUAL, DEPUTADO FEDERAL E PRESIDENTE DO ESTADO, 1928-1924.

REFERÊNCIAS BIBLIOGRÁFICAS

SENADORES. DADOS BIOGRÁFICOS. XLVII LEGISLATURA. SENADO FEDERAL. ILUSTRAÇÃO: SUBSECRETARIA DE ARQUIVO. DADOS BIOGRÁFICOS DOS SENADORES DE 1979 A 1983. BRASÍLIA, SENADO FEDERAL. P.148.



SENADOR: INÁCIO ANTONIO DE ASSIS MARTINS

VISCONDE DE ASSIS MARTINS

ESTADO: MINAS GERAIS

IMPÉRIO

MANDATOS ELETIVOS E SIMILARES

DEPUTADO PROVINCIAL	1867						
DEPUTADO GERAL	21 12 1872	10 10	1875	MG	SEGUNDO DIS		
DEPUTADO GERAL	01 02 1877	14 10	1877	MG			
DEPUTADO GERAL	15 12 1878	10 01	1881	MG			
DEPUTADO GERAL	17 01 1882	27 06	1884	MG	QUARTO DIST		
SENADOR	14 07 1884	15 11	1889	MG			

TOTAL DE MANDATOS: 6

TOTAL DE ANOS: 17

PARTIDOS POLÍTICOS

PARTIDO LIBERAL

PLIB

CARGOS PÚBLICOS EXERCIDOS

JUIZ MUNICIPAL E DE ORFÃOS DO RIO DAS VELHAS	MG	1867
JUIZ DE DIREITO	MG	1868

OUTROS DADOS POLÍTICOS

COMO DEPUTADO, PROMOVEU A EXTINÇÃO DO CASTIGO DOS AÇOITES (LEI DE 1835); LIBERTOU OS SEUS ESCRAVOS. FOI PRIMEIRO SUPLENTE DA MESA DO SENADO, EM 1886. COMO SENADOR, APOIOU OS BISPOS NA DENOMINADA QUESTÃO RELIGIOSA. FOI UM DOS SIGNATÁRIOS DO PARECER DA COMISSÃO QUE APROVOU O PROJETO DO SENADOR SILVEIRA MARTINS SOBRE A LIBERDADE DE CULTOS; VOTOU PELA LEI DOS SEXAGENÁRIOS. COLOCOU-SE CONTRA OS MILITARES NA DENOMINADA QUESTÃO MILITAR. ERA SENADOR QUANDO DA PROCLAMAÇÃO DA REPÚBLICA. ABANDONOU AS ATIVIDADES POLÍTICAS E PÚBLICAS. FOI TERCEIRO-SECRETÁRIO DA MESA DO SENADO, 1886. FOI TORNADO VISCONDE EM

OUTROS DADOS POLÍTICOS

28-86-1889. FOI BANQUEIRO APÓS O IMPÉRIO, TENDO SIDO PRESIDENTE DO BANCO CONSTRUTOR DO BRASIL E MEMBRO DO CONSELHO DE OUTRAS CASAS BANCÁRIAS E COMPANHIAS.

INFORMAÇÕES PESSOAIS

DATA NASCIMENTO: 16 11 1857 LOCAL: SABARÁ - MG
 DATA FALECIMENTO: 02 03 1903 LOCAL: CATAGUAZES - MG
 SEXO: MASCULINO RELIGIÃO: CATÓLICA INSTRUÇÃO: SUPERIOR

ESCOLARIDADE

SECUNDÁRIO CATAGUAZES - MG
 DIREITO FACULDADE DE DIREITO SÃO PAULO - SP 1858 1862

PROFISSÕES EXERCIDAS

ADVOGADO, FUNCIONÁRIO PÚBLICO

ATIVIDADE PRINCIPAL

MAGISTRATURA, ADVOCACIA

INFORMAÇÕES FAMILIARES

FAMÍLIA PREEMINENTE: SIM FORTUNA PESSOAL: A
 NOME DO CONJUGE: ANGÉLICA SILVINA MOREIRA MARTINS

FILIAÇÃO

NOME DO PAI: FRANCISCO DE ASSIS MARTINS DA COSTA

REFERÊNCIAS BIBLIOGRÁFICAS

NOGUEIRA, OCTACIANO & FIRMO, JOÃO SERENO. PARLAMENTARES DO IMPÉRIO. SENADO FEDERAL. BRASÍLIA, 1879. 2. V. IL. (SENADO, CÂMARA, MINISTÉRIO DA JUSTIÇA). GALVÃO, RAMIZ. CATÁLOGO DA EXPOSIÇÃO DE HISTÓRIA DO BRASIL. REVISTA DO ARQUIVO PÚBLICO MINEIRO. ANO I. FASCÍCULO I. JANEIRO A MARÇO 1896. OURO PRETO. IMPRENSA OFICIAL DE MINAS GERAIS, 1896. SILVEIRA, VÍCTOR. MINAS GERAIS EM 1825. BELO HORIZONTE. IMPRENSA OFICIAL, 1926. ILUSTRAÇÃO: BIBLIOTECA NACIONAL. SERVIÇO DE MICROFILMAGEM.

SENADOR: IRINEU BORNHAUSEN

(IRINEU BORNHAUSEN)

ESTADO: SANTA CATARINA

SEGUNDA REPÚBLICA

MANDATOS ELETIVOS E SIMILARES

VEREADOR	1922	1926	SC	ITAJAÍ
VEREADOR	1926	1930	SC	ITAJAÍ
PREFEITO	1930	1930	SC	ITAJAÍ
PREFEITO	1936	1938	SC	ITAJAÍ
GOVERNADOR DE ESTADO	1951	1956	SC	
SENADOR	01 02 1959 31 01 1967		SC	

TOTAL DE MANDATOS: 6

TOTAL DE ANOS: 24

SUPLENTE

BRAZÍLIO CELESTINO DE OLIVEIRA

PARTIDOS POLÍTICOS

PARTIDO REPUBLICANO	PR
UNIÃO DEMOCRÁTICA NACIONAL	UDN
ALIANÇA RENOVADORA NACIONAL	ARENA

OUTROS DADOS POLÍTICOS

VEREADOR EM ITAJAÍ (1922). FOI PRESIDENTE DA CÂMARA MUNICIPAL DE ITAJAÍ (1926). PREFEITO DE ITAJAÍ, ELEITO EM 1930, NÃO TOMOU POSSE EM DECORRÊNCIA DA REVOLUÇÃO DE 30. ELEGU-SE PREFEITO NAS ELEIÇÕES DE 1936, AS PRIMEIRAS DEPOIS DE 1930. FUNDADOR E DIRIGENTE DA UDN DE SANTA CATARINA. VICE-PRESIDENTE DO DIRETÓRIO NACIONAL DA UDN. GOVERNADOR ELEITO DE SANTA CATARINA NAS ELEIÇÕES DE 1950. IMPLANTOU NO ESTADO AS PRIMEIRAS RODOVIAS ASFALTADAS. FUNDOU O BANCO INDÚSTRIA E COMÉRCIO DE SANTA CATARINA. NO SENADO, FOI MEMBRO DAS COMISSÕES DE FINANÇAS, LEGISLAÇÃO SOCIAL, ECONOMIA, SEGURANÇA NACIONAL;

OUTROS DADOS POLÍTICOS

VICE-PRESIDENTE DA COMISSÃO DE TRANSPORTES, COMUNICAÇÕES E OBRAS PÚBLICAS. FOI SENADOR ENTRE OS 63 E OS 71 ANOS. SEU PRIMEIRO EMPREGO FOI NA COMPANHIA NACIONAL DE NAVEGAÇÃO, DE ONDE PASSOU, EM SEGUIDA, PARA DESPACHANTE ADUANEIRO.

INFORMAÇÕES PESSOAIS

DATA NASCIMENTO: 25 03 1896 LOCAL: ITAJAÍ - SC
 DATA FALECIMENTO: 11 08 1974 LOCAL: ITAJAÍ - SC
 SEXO: MASCULINO RELIGIÃO: CATÓLICA INSTRUÇÃO:

PROFISSÕES EXERCIDAS

FUNCIONÁRIO PÚBLICO, COMERCIANTE, INDUSTRIAL, BANQUEIRO

ATIVIDADE PRINCIPAL

EMPRESARIAL

INFORMAÇÕES FAMILIARES

FAMÍLIA PREEMINENTE: SIM FORTUNA PESSOAL: A
 NOME DO CONJUGE: MARIETA KONDER BORNHAUSEN
 NOME DA FAMÍLIA: MARCOS KONDER
 DATA DO CASAMENTO: 09 02 1928 LOCAL: ITAJAÍ - SC

FILIAÇÃO

NOME DA MÃE: GUILHERMINA BITTENCOURT BORNHAUSEN
 NOME DO PAI: JOÃO BORNHAUSEN

OUTROS DADOS FAMILIARES

TIO DO SENADOR ANTONIO CARLOS KONDER. GENRO DO CHEFE POLÍTICO CATARINENSE ADOLFO KONDER.

REFERÊNCIAS BIBLIOGRÁFICAS

ENCICLOPÉDIA DELTA LAROUSSE. RIO DE JANEIRO. ED. DELTA, 1970. V. II. P. 987. DADOS BIOGRÁFICOS DOS SENADORES. PERÍODO 1946-1970. P. 89. DOCUMENTO PRELIMINAR. BRASÍLIA, 1981. ILUSTRAÇÃO: ARQUIVO DA SUBSECRETARIA DO PESSOAL DO SENADO FEDERAL.



SENADOR: IRINEU DE MELLO MACHADO

(IRINEU MACHADO)

ESTADO: DISTRITO FEDERAL

PRIMEIRA REPÚBLICA

MANDATOS ELETIVOS E SIMILARES

DEPUTADO FEDERAL	1897					
DEPUTADO FEDERAL						
DEPUTADO FEDERAL						
DEPUTADO FEDERAL						
DEPUTADO FEDERAL						
DEPUTADO FEDERAL						
DEPUTADO FEDERAL					1916	
SENADOR	18	07	1917	31	01	1924
SENADOR	21	04	1927	11	11	1930

TOTAL DE MANDATOS: 9

TOTAL DE ANOS: 37

OUTROS DADOS POLÍTICOS

DOUTOR EM CIÊNCIAS JURÍDICAS E SOCIAIS PELA FACULDADE DE DIREITO DO RIO DE JANEIRO (1894). MONTOU BANCA DE ADVOGADO NO RIO DE JANEIRO. FUNCIONÁRIO DA ESTRADA DE FERRO CENTRAL DO BRASIL. MEMBRO EFETIVO DO CONSELHO NAVAL (1894-1895). PROFESSOR CATEDRÁTICO DA FACULDADE DE DIREITO DO RIO DE JANEIRO DESDE 1894. TOMOU PARTE NA CAMPANHA CIVILISTA DE RUI BARBOSA PARA PRESIDENTE, NA ELEIÇÃO DE 1912 PARA A CÂMARA FEDERAL. FOI ELEITO PELO DISTRITO FEDERAL E MINAS GERAIS, OPTANDO POR MINAS GERAIS. EM 1915, ACONTECENDO O MESMO FATO, OPTOU, DESTA VEZ, PELO DISTRITO FEDERAL. ELEITO SENADOR, NA VAGA DEIXADA POR AUGUSTO VASCONCELLOS, FALECIDO EM 09-12-1915. NO SENADO, FOI MEMBRO DAS COMISSÕES DE REDAÇÃO E DE ATRIBUIÇÕES PRIVATIVAS.

INFORMAÇÕES PESSOAIS

DATA NASCIMENTO: 15 12 1872 LOCAL: RIO DE JANEIRO - RJ
 DATA FALECIMENTO: 00 00 1942 LOCAL: RIO DE JANEIRO - RJ

SENADORES BRASILEIROS. BRASÍLIA, SENADO FEDERAL, 1986

1124

INFORMAÇÕES PESSOAIS

SEXO: MASCULINO RELIGIÃO:

INSTRUÇÃO: PÓS-GRADUAÇÃO

ESCOLARIDADE

SECUNDÁRIO
SUPERIOR

FACULDADE DE DIREITO RIO DE JANEIRO
RECIFE - PE

1892

PROFISSÕES EXERCIDAS

ADVOGADO, PROFESSOR

ATIVIDADE PRINCIPAL

ADVOCACIA, MAGISTÉRIO SUPERIOR

OBRAS PUBLICADAS

A INTERVENÇÃO NO CEARÁ, 'HABEAS CORPUS' IMPETRADO A FAVOR DA ASSEMBLÉIA LEGISLATIVA CEARENSE. TIP. DO 'JORNAL DO COMÉRCIO'. RIO DE JANEIRO, 1914 (EXEMPLAR DO IHGB). IRINEU DE MELLO MACHADO. PREFÁCIO À COMPILAÇÃO E TRADUÇÃO DIRETA DO TEXTO POLONÊS DA CONSTITUIÇÃO DA REPÚBLICA DA POLÔNIA. EDITORA A. COELHO BRANCO. FRANCISCO, 1939. RIO DE JANEIRO (EXEMPLAR DO IHGB). DISCURSO IN 'CONTRA O MILITARISMO': RUI BARBOSA. CAMPANHA ELEITORAL DE 1909 A 1918. J. RIBEIRO DOS SANTOS. RIO DE JANEIRO, 1918. P. 6 (EXEMPLAR DO IHGB).

REFERÊNCIAS BIBLIOGRÁFICAS

ABRANCHES, DUNSHEE DE. GOVERNOS E CONGRESSOS DA REPÚBLICA DOS ESTADOS UNIDOS DO BRASIL, 1889-1917. 2 V. SÃO PAULO, 1918. GRANDE ENCICLOPÉDIA DELTA LAROUSSE. EDITORA DELTA. RIO DE JANEIRO. V. 7. P. 4157. ILUSTRAÇÃO: GOMES DE CASTRO, AUGUSTO OLYMPIO. O SENADO FEDERAL DE 1898 A 1927. RIO DE JANEIRO. S.ED. P.112.



SENADOR: ISMAR DE GÓES MONTEIRO

(ISMAR DE GÓES)

ESTADO: ALAGOAS

SEGUNDA REPÚBLICA

MANDATOS ELETIVOS E SIMILARES

(GOVERNADOR) INTERVENTOR	1941	1945	AL
SENADOR CONSTITUINTE	19 89	1946 31 81	1955 AL

TOTAL DE MANDATOS: 2
TOTAL DE ANOS: 14

SUPLENTES

ESPERIDIÃO LOPES DE FARIA JUNIOR

PARTIDOS POLÍTICOS

PARTIDO SOCIAL DEMOCRÁTICO	PSD	1946
----------------------------	-----	------

CARGOS PÚBLICOS EXERCIDOS

ASPIRANTE A OFICIAL	1927
SEGUNDO-TENENTE	1927
PRIMEIRO-TENENTE	1928
CAPITÃO	1932
MAJOR	1941
TENENTE-CORONEL	1945
CORONEL	
PRESIDENTE-DA-CAIXA ECONOMICA FEDERAL	AL
GENERAL-DE-BRIGADA (R/1)	

OUTROS DADOS POLÍTICOS

SAIU DO COLÉGIO MILITAR ASPIRANTE A OFICIAL E ASCENDEU AOS POSTOS SUPERIORES, NUM TEMPO RELATIVAMENTE CURTO, OBTENDO TODAS AS PROMOÇÕES POR MERECEIMENTO. PRESIDENTE DO PSD, ALAGOAS; NO SENADO: MEMBRO DA

OUTROS DADOS POLÍTICOS

COMISSÃO DE FORÇAS ARMADAS E VICE-PRESIDENTE DA COMISSÃO DE FINANÇAS. PRESIDENTE DA COMISSÃO ESPECIAL SOBRE JOGOS DE AZAR. PARTICIPOU DA CONFERÊNCIA INTERPARLAMENTAR EM BERNA, SUÍÇA. COMO PARLAMENTAR, TOMOU PARTE ATIVA NOS TRABALHOS PREPARATIVOS DA NOVA CONSTITUIÇÃO BRASILEIRA. SÓCIO DO CÍRCULO TÉCNICO MILITAR E DO CLUBE DE ENGENHARIA. EXERCEU, NA IMPRENSA, O LUGAR DE REDATOR-CHEFE E DIRETOR DA REVISTA 'VIA LUXIS', DE BARBACENA; SUPERINTENDENTE DO 'DIÁRIO POPULAR' DO RIO DE JANEIRO. APOSENTOU-SE COMO GENERAL.

INFORMAÇÕES PESSOAIS

DATA NASCIMENTO: 27 10 1906 LOCAL: MACEIÓ - AL
SEXO: MASCULINO RELIGIÃO: CATÓLICA INSTRUÇÃO: SUPERIOR

ESCOLARIDADE

PRIMÁRIO	VÁRIOS COLÉGIOS	MACEIÓ-NITERÓI	
SECUNDÁRIO	COLÉGIO MILITAR	BARBACENA - MG	
SUPERIOR	ESCOLA MILITAR DO		
APERFEIÇOAMENTO	REALENGO	RIO DE JANEIRO	1927
APERFEIÇOAMENTO	ESCOLA DE ARMAS		
ENGENHARIA	ESCOLA TÉCNICA DO		
	EXÉRCITO		1936 1939

PROFISSÕES EXERCIDAS

ENGENHEIRO MECÂNICO, ELETRICISTA, AGRIMENSOR, MILITAR, JORNALISTA

ATIVIDADE PRINCIPAL

MILITAR

INFORMAÇÕES FAMILIARES

FAMÍLIA PREENINENTE: SIM FORTUNA PESSOAL: A
NOME DO CONJUGE: FLORINDA MOREIRA DE GÓES MONTEIRO
NOME DA FAMÍLIA: JOSÉ MARIA MOREIRA
DATA DO CASAMENTO: 05 02 1931 LOCAL: PELOTAS - RS

FILIAÇÃO

NOME DA MÃE: CONSTANÇA CAVALCANTI DE GÓES MONTEIRO
NOME DO PAI: PEDRO AURELIANO MONTEIRO DOS SANTOS

OUTROS DADOS FAMILIARES

IRMÃO DOS SENADORES PEDRO AURÉLIO, MANOEL CÉSAR E SILVESTRE PÉRICLES DE GÓES MONTEIRO.

OBRAS PUBLICADAS

SEPARATA

REFERÊNCIAS BIBLIOGRÁFICAS

SILVA, GASTÃO PEREIRA DA. CONSTITUINTES DE 1946. RIO DE JANEIRO. GRÁFICA TUPI, 1946. PP. 123-124. GRANDE ENCICLOPÉDIA DELTA LAROUSSE. RIO DE JANEIRO. ED. DELTA, 1978. V. VI. P. 3182. SENADO FEDERAL. DADOS BIOGRÁFICOS DOS SENADORES, 1946-1978. BRASÍLIA. SENADO FEDERAL, 1981. P. 98. ILUSTRAÇÃO: ARQUIVO DA SUBSECRETARIA DO PESSOAL DO SENADO FEDERAL.

1138

ATIVIDADE PRINCIPAL

BANQUEIRO

INFORMAÇÕES FAMILIARES

NOME DO CONJUGE: MARLY CORREIA DE AZEVEDO

FILIAÇÃO

NOME DA MÃE: LUCIA MARTINS COELHO

NOME DO PAI: LUCÍDIO COELHO

OUTROS DADOS FAMILIARES

CUNHADO DO SENADOR SALDANHA DERZI

OBRAS PUBLICADAS

SÍNTESE. BRASÍLIA. SENADO FEDERAL, 1979. 281 P. (SENADO).
UNIFORMIZAÇÃO DE CHEQUES. PROJETO DE LEI DO SENADO NÚMERO 118, DE
1977. BRASÍLIA. SENADO FEDERAL, 1978. 54 P. (SENADO).

REFERÊNCIAS BIBLIOGRÁFICAS

BIOGRAFIAS. SENADO FEDERAL. SEÇÃO DE ADMINISTRAÇÃO. SUBSECRETARIA DO
ARQUIVO. 1973-1983. SENADORES. DADOS BIOGRÁFICOS. BRASÍLIA. SENADO
FEDERAL, 1977. P. 125. ILUSTRAÇÃO: SUBSECRETARIA DE ARQUIVO. DADOS
BIOGRÁFICOS DOS SENADORES DE 1975 A 1979. BRASÍLIA, SENADO FEDERAL.
P.123.



SENADOR: ITAMAR AUGUSTO CANTIERO FRANCO

(ITAMAR FRANCO)

ESTADO: MINAS GERAIS

SEGUNDA REPÚBLICA

MANDATOS ELETIVOS E SIMILARES

PREFEITO MUNICIPAL	1967	1971	MG	JUIZ DE FOR
PREFEITO MUNICIPAL	1972	1974	MG	JUIZ DE FOR
SENADOR	01 02 1975 31	01 1983	MG	
SENADOR	1983	1991	MG	

TOTAL DE MANDATOS: 4

TOTAL DE ANOS: 16

SUPLENTE

JAIR NEGRÃO DE LIMA

PARTIDOS POLÍTICOS

PARTIDO TRABALHISTA BRASILEIRO	PTB	
MOVIMENTO DEMOCRÁTICO BRASILEIRO	MDB	1966
PARTIDO DO MOVIMENTO DEMOCRÁTICO BRASILEIRO	PMDB	1981

CARGOS PÚBLICOS EXERCIDOS

AUXILIAR DE ESTATÍSTICA DO IBGE	MG
TOPÓGRAFO DO DNOS	MG
DIRETOR DA DIVISÃO INDUSTRIAL DA PREFEITURA DO MUNICÍPIO DE JUIZ DE FORA	MG
DIRETOR DO DEPARTAMENTO DE ÁGUA E ESGOTO DA PREFEITURA MUNICIPAL DE JUIZ DE FORA	MG

OUTROS DADOS POLÍTICOS

MEMBRO EFETIVO DAS COMISSÕES DE SERVIÇO PÚBLICO CIVIL, MINAS E

OUTROS DADOS POLÍTICOS

ENERGIA, RELAÇÕES EXTERIORES E ECONOMIA; VICE-PRESIDENTE DA COMISSÃO DO DF; PRESIDENTE DA COMISSÃO DE ECONOMIA; PRESIDENTE DA CPI DO ACORDO NUCLEAR. AUXILIAR TÉCNICO DO SESI; DIRETOR DA S.A. CURTUME KRAMBECK; DIRETOR DA ITEC, ENGENHARIA E CONSTRUÇÕES. PRESIDENTE DO CLUBE DE ENGENHARIA DE JUIZ DE FORA. DIRETOR DA BLOKRET S.A. DO ESPÍRITO SANTO. VICE- PRESIDENTE DA ASSOCIAÇÃO MINEIRA DE MUNICÍPIOS. CRIADOR DOS SEMINÁRIOS INTEGRADOS DA ZONA DA MATA. DIRETOR DA IMOBILIÁRIA PARANOÁ. DIRETOR DA SÂNDALO INCORPORADORA DE IMÓVEIS. PRESIDENTE DO DIRETÓRIO ACADÊMICO DA FACULDADE DE ENGENHARIA DE JUIZ DE FORA. MEMBRO DA COMISSÃO DE PLANEJAMENTO E CONSTRUÇÃO DO CAMPUS DA UNIVERSIDADE EM JUIZ DE FORA. LÍDER DO PL, 1986. MISSÕES NO EXTERIOR: INTEGRANTE DA DELEGAÇÃO BRASILEIRA, COMO OBSERVADOR PARLAMENTAR, À ASSEMBLÉIA GERAL DAS NAÇÕES UNIDAS, 1978. MEMBRO DA COMISSÃO DE PARLAMENTARES BRASILEIROS QUE ESTIVERAM VISITANDO AS USINAS NUCLEARES DA ALEMANHA, DA FRANÇA E A AGÊNCIA INTERNACIONAL DE ENERGIA ATÔMICA NA ÁUSTRIA, 1979. MEMBRO DA DELEGAÇÃO DE PARLAMENTARES BRASILEIROS, EM VISITA À ARÁBIA SAUDITA, 1981. PARTICIPANTE COMO DELEGADO DO GRUPO BRASILEIRO DA UNIÃO INTERPARLAMENTAR, QUE VISITOU A BULGÁRIA, EM 1981. PARTICIPANTE COMO OBSERVADOR DO GRUPO BRASILEIRO, À LXV CONFERÊNCIA INTERPARLAMENTAR, REALIZADA EM BONN, ALEMANHA, 1978. INTEGRANTE DA COMISSÃO PARLAMENTAR BRASILEIRA, EM VISITA AO SENADO JAPONÊS, 1983.

CONDECORAÇÕES RECEBIDAS

GRATIDÃO OURO DO ESCOTISMO. CRUZ DE SÃO JORGE DO ESCOTISMO. MARIANO PROCÓPIO. NACIONAL DOS EX-COMBATENTES. COMENDA HENRIQUE HALFELD (FUNDADOR DA CIDADE DE JUIZ DE FORA). INCONFIDÊNCIA DO ESTADO DE MINAS GERAIS. COMENDA GOVERNO DA REPÚBLICA FEDERAL DA ALEMANHA. COMENDA DO GOVERNO DA BULGÁRIA. ORDEM DO MÉRITO LEGISLATIVO DE MINAS GERAIS. GRANDE OFICIAL DA ORDEM DO CONGRESSO NACIONAL (1981/82).

INFORMAÇÕES PESSOAIS

DATA NASCIMENTO: 28 06 1938 LOCAL: JUIZ DE FORA - MG
SEXO: MASCULINO RELIGIÃO: CATÓLICA INSTRUÇÃO: SUPERIOR

ESCOLARIDADE

SECUNDÁRIO	INSTITUTO GRANBERY	JUIZ DE FORA-MG
ENGENHARIA	ESCOLA DE ENGENHARIA DA UNIVERSIDADE	JUIZ DE FORA-MG
ADMINISTRAÇÃO DE EMPRESAS	FUNDAÇÃO GETÚLIO VARGAS	JUIZ DE FORA-MG
ESCOLA SUPERIOR DE GUERRA	ESG	SÃO PAULO - SP
		RIO DE JANEIRO 1975

PROFISSÕES EXERCIDAS

ENGENHEIRO CIVIL E ELETROTÉCNICO, INDUSTRIAL, FUNCIONÁRIO PÚBLICO,

PROFISSÕES EXERCIDAS

ADMINISTRADOR

ATIVIDADE PRINCIPALENGENHARIA E ADMINISTRAÇÃO DE EMPRESAS
PRIVADAS**INFORMAÇÕES FAMILIARES**

FAMÍLIA PREEMINENTE: SIM FORTUNA PESSOAL: A
 NOME DO CONJUGE: ANA ELISA SURERUS FRANCO
 NOME DA FAMÍLIA: GUILHERME SURERUS
 DATA DO CASAMENTO: 08 06 1968 LOCAL: JUIZ DE FORA - MG

FILIAÇÃO

NOME DA MÃE: ITÁLIA CANTIERO FRANCO
 NOME DO PAI: AUGUSTO CÉSAR STIEBLER FRANCO

OBRAS PUBLICADAS

FRANCO, ITAMAR AUGUSTO CANTIERO. ARTHUR BERNARDES, LIÇÃO DE HISTÓRIA. BRASÍLIA. SENADO FEDERAL, 1975. 13 P. DENÚNCIA VAZIA. BRASÍLIA. SENADO FEDERAL, 1979. 111 P. (SENADO). HOMENAGEM À MEMÓRIA DO EX-PRESIDENTE JUSCELINO KUBITSCHKE DE OLIVEIRA. BRASÍLIA. SENADO FEDERAL, 1976. 10 P. (SENADO). A IMPRENSA E O PARLAMENTAR. BRASÍLIA. SENADO FEDERAL, 1977. I V. II. INQUIETAÇÕES. BRASÍLIA. SENADO FEDERAL, 1976. 328 P. (SENADO). PRIMEIRAS INTERVENÇÕES. BRASÍLIA. SENADO FEDERAL, 1975. 87 P. (SENADO). TRABALHO PARLAMENTAR (PARTE). BRASÍLIA. SENADO FEDERAL, 1980. 231 P. (SENADO). TRIBUTO AO LIBERAL PEDRO ALEIXO. BRASÍLIA. SENADO FEDERAL, 1980 (SENADO). O NEGRO NO BRASIL ATUAL. BRASÍLIA. SENADO FEDERAL, 1980 (SENADO). MINAS NO SENADO. BRASÍLIA. SENADO FEDERAL, 1980 (SENADO). DESPROCLAMAÇÃO DA REPÚBLICA. BRASÍLIA. SENADO FEDERAL, 1981 (SENADO). SAUDAÇÃO EM NOME DO SENADO AO PRESIDENTE DA ALEMANHA. BRASÍLIA. SENADO FEDERAL, 1981 (SENADO).

REFERÊNCIAS BIBLIOGRÁFICAS

SENADORES, XLVI LEGISLATURA. BRASÍLIA. SENADO FEDERAL, 1979.
 SENADORES, XLVII LEGISLATURA. BRASÍLIA. SÃO PAULO, 1983. ILUSTRAÇÃO:
 SUBSECRETARIA DE ARQUIVO. DADOS BIOGRÁFICOS DOS SENADORES DE 1983 A
 1987. BRASÍLIA, SENADO FEDERAL. P.159.



SENADOR: IVAN ORESTE BONATO

(IVAN BONATO)

ESTADO: SANTA CATARINA

SEGUNDA REPÚBLICA

MANDATOS ELETIVOS E SIMILARES

SENADOR

83 83 1986

TOTAL DE MANDATOS: 1

TOTAL DE ANOS: 8

PARTIDOS POLÍTICOS

PARTIDO DA FRENTE LIBERAL

PFL

CARGOS PÚBLICOS EXERCIDOS

SECRETÁRIO DE ESTADO DOS NEGÓCIOS DA FAZENDA DO ESTADO DE SANTA CATARINA	SC	1975	1982
PRESIDENTE DO CONSELHO CONSULTIVO DA COMPANHIA DE DESENVOLVIMENTO DO ESTADO DE SANTA CATARINA - CODESC	SC	1982	
VICE-PRESIDENTE DO CONSELHO DE ADMINISTRAÇÃO DO BABESC	SC	1975	1979
MEMBRO EFETIVO DO CONSELHO DE ADMINISTRAÇÃO DO BABESC	SC	1979	1982
MEMBRO DO CONSELHO CONSULTIVO DA COMPANHIA DE DESENVOLVIMENTO	SC	1979	
MEMBRO DO CONSELHO ADMINISTRATIVO DO FUNDO DE DESENVOLVIMENTO - FUNDESC	SC	1975	
MEMBRO DO CONSELHO DE ADMINISTRAÇÃO DA COMPANHIA DE PROCESSAMENTO DE DADOS - PRODASC	SC	1975	1979

OUTROS DADOS POLÍTICOS

PRESIDENTE DO CONSELHO DE POLÍTICA FINANCEIRA (1976-1982). PRESIDENTE

OUTROS DADOS POLÍTICOS

DO CONSELHO DE ADMINISTRAÇÃO DO PROGRAMA ESPECIAL DE APOIO À CAPITALIZAÇÃO DE EMPRESAS - PROCADE (1975-1982). MEMBRO DO CONSELHO DE DESENVOLVIMENTO ECONÔMICO - CEDE (1975-1982). MEMBRO DO CONSELHO DELIBERATIVO DA FUNDAÇÃO DO INSTITUTO TÉCNICO DE ECONOMIA E PLANEJAMENTO - ITEP (1982).

INFORMAÇÕES PESSOAIS

DATA NASCIMENTO: 07 12 1937 LOCAL: JOAÇABA - SC
SEXO: MASCULINO RELIGIÃO: INSTRUÇÃO: UNIVERSITÁRIO

ESCOLARIDADE

AGRONOMIA UNIVERSIDADE DO
PARANÁ.
ECONOMIA FACULDADE DE
CIÊNCIAS ECONÔMICAS. PARANÁ

PROFISSÕES EXERCIDAS

EMPRESÁRIO

ATIVIDADE PRINCIPAL

EMPRESÁRIO

INFORMAÇÕES FAMILIARES

NOME DO CONJUGE: MARIA ODETE BRANDALISE BONATO

FILIAÇÃO

NOME DA MÃE: YOLANDA B. BONATO
NOME DO PAI: ORESTE FLORIANI BONATO

REFERÊNCIAS BIBLIOGRÁFICAS

DADOS FORNECIDOS PELO GABINETE DO SENADOR.



SENADOR: IVANDRO MOURA CUNHA LIMA

(CUNHA LIMA)

ESTADO: PARAÍBA

SEGUNDA REPÚBLICA

MANDATOS ELETIVOS E SIMILARES

SENADOR 25 08 1977 31 01 1983 PB

TOTAL DE MANDATOS: 1

TOTAL DE ANOS: 5

PARTIDOS POLÍTICOS

MOVIMENTO DEMOCRÁTICO BRASILEIRO.	MDB	1966	1979
PARTIDO DO MOVIMENTO DEMOCRÁTICO BRASILEIRO.	PMDB	1988	

OUTROS DADOS POLÍTICOS

FOI BANCÁRIO, FUNCIONÁRIO DO SENAI, PROFESSOR SECUNDÁRIO. TABELIÃO PÚBLICO DE CAMPINA GRANDE, PARAÍBA. EXERCEU ATIVIDADES AGROPECUÁRIAS. FOI PRESIDENTE DO MDB DE CAMPINA GRANDE, ELEITO PARA O CARGO EM 1973. FOI CANDIDATO A SUPLENTE DE SENADOR NA CHAPA DO SENADOR RUI CARNEIRO, 1974. FOI DERROTADO NAS ELEIÇÕES DE 1975 PARA PREFEITO DE CAMPINA GRANDE. ASSUMIU A SENATÓRIA EM AGOSTO DE 1977 EM DECORRÊNCIA DO FALECIMENTO DO SENADOR RUI CARNEIRO. NO SENADO, FOI MEMBRO DAS COMISSÕES DE FINANÇAS, CONSTITUIÇÃO E JUSTIÇA, LEGISLAÇÃO SOCIAL E SEGURANÇA NACIONAL. PRESIDENTE DA COMISSÃO DE FINANÇAS (1979). PRIMEIRO-SECRETÁRIO DA COMISSÃO DIRETORA. MISSÕES NO EXTERIOR: MEMBRO DA DELEGAÇÃO BRASILEIRA À ASSEMBLÉIA GERAL DA ONU, EM 1978, COMO REPRESENTANTE DO CONGRESSO NACIONAL. VISITOU OS ESTADOS UNIDOS DA AMÉRICA E O CANADÁ.

CONDECORAÇÕES RECEBIDAS

MEDALHA JOSÉ BONIFÁCIO. GRANDE OFICIAL DA ORDEM DO CONGRESSO NACIONAL (1981/82).

1138

INFORMAÇÕES PESSOAIS

DATA NASCIMENTO: 26 05 1938 LOCAL: GUARABIRA - PB
SEXO: MASCULINO RELIGIÃO: CATÓLICA INSTRUÇÃO: UNIVERSITÁRIA

ESCOLARIDADE

SECUNDÁRIO	SEMINÁRIO DIOCESANO	JOÃO PESSOA
SECUNDÁRIO	COLÉGIO DIOCESANO	
	PIO XI	CAMPINA GRANDE
SUPERIOR	FACULDADE DE DIREITO	RECIFE - PE 1955

PROFISSÕES EXERCIDAS

ADVOGADO, PROPRIETÁRIO RURAL

ATIVIDADE PRINCIPAL

ADVOCACIA, TABELIONATO, AGROPECUÁRIA

INFORMAÇÕES FAMILIARES

FAMÍLIA PREEMINENTE: SIM FORTUNA PESSOAL:
NOME DO CONJUGE: WALNYZA BORBOREMA CUNHA LIMA
NOME DA FAMÍLIA: WOLFREDO DE ALBUQUERQUE BORBOREMA
DATA DO CASAMENTO: 19 05 1956 LOCAL: CAMPINA GRANDE

FILIAÇÃO

NOME DA MÃE: FRANCISCA BANDEIRA DA CUNHA
NOME DO PAI: DEMÓSTHENES CUNHA LIMA

OUTROS DADOS FAMILIARES

RONALDO JOSÉ DA CUNHA LIMA (IRMÃO), VEREADOR - CAMPINA GRANDE,
DEPUTADO ESTADUAL 1962 A 1968, PREFEITO DE CAMPINA GRANDE, 1968.

OBRAS PUBLICADAS

CUNHA LIMA, IVANDRO MOURA. O PRIMEIRO ANO. BRASÍLIA. SENADO FEDERAL,
1978. 298 P. O SEGUNDO ANO. BRASÍLIA. SENADO FEDERAL, 1980. 330 P.

REFERÊNCIAS BIBLIOGRÁFICAS

CUNHA LIMA, IVANDRO MOURA. O PRIMEIRO ANO. BRASÍLIA. SENADO FEDERAL,
1978. 298 P. ILUSTRAÇÃO: SUBSECRETARIA DE ARQUIVO. DADOS BIOGRÁFICOS
DOS SENADORES DE 1979 A 1983. BRASÍLIA, SENADO FEDERAL. P.79.

SENADOR: IVO D'AQUINO FONSECA

(IVO D'AQUINO)

ESTADO: SANTA CATARINA

SEGUNDA REPÚBLICA



MANDATOS ELETIVOS E SIMILARES

PREFEITO DE CANOINHAS	1922	1926	SC	CANOINHAS
DEPUTADO ESTADUAL	1928	1930	SC	
SENADOR CONSTITUINTE	1946	31 01 1955	SC	

TOTAL DE MANDATOS: 3

TOTAL DE ANOS: 14

PARTIDOS POLÍTICOS

PARTIDO SOCIAL DEMOCRÁTICO	PSD	1945	1955
----------------------------	-----	------	------

CARGOS PÚBLICOS EXERCIDOS

OFICIAL DE GABINETE DO SECRETÁRIO-GERAL DO ESTADO	SC	1917	
JUIZ DE DIREITO DA COMARCA DE CANOINHAS	SC	1919	
PROCURADOR FISCAL DO ESTADO NO GOVERNO HERCÍLIO LUZ		1918	1919
CONSULTOR JURÍDICO DO ESTADO		1917	
SECRETÁRIO DO INTERIOR E JUSTIÇA	SC	1930	
SECRETÁRIO DE VIAÇÃO	SC	1936	
SECRETÁRIO DE JUSTIÇA, EDUCAÇÃO E SAÚDE	SC	1937	1945
MINISTRO DO TRIBUNAL DE CONTAS DE SANTA CATARINA	SC		

OUTROS DADOS POLÍTICOS

PROFESSOR DE DIREITO CONSTITUCIONAL EM SANTA CATARINA; PROFESSOR DE DIREITO COMERCIAL NA ESCOLA SUPERIOR DE COMÉRCIO; PROFESSOR DE PORTUGUÊS E LITERATURA NO GINÁSIO CATARINENSE. DEPUTADO ESTADUAL REPRESENTANTE DA REGIÃO DE CHAPECÓ. FOI JORNALISTA, DIRETOR E REDATOR

OUTROS DADOS POLÍTICOS

DE 'O DIA' E DA 'REPÚBLICA', FLORIANÓPOLIS. AUTOR DO PROJETO DE CÓDIGO JUDICIÁRIO DE SANTA CATARINA, LEI EM 1926; RELATOR DO PROJETO DA CONSTITUIÇÃO DO ESTADO, EM 1928. LÍDER DO PSD NO SENADO, GOVERNO DO PRESIDENTE DUTRA E DO PRESIDENTE VARGAS. MEMBRO DA COMISSÃO DE CONSTITUIÇÃO; PRESIDENTE DA COMISSÃO DE FINANÇAS, 1947 A 1954; MEMBRO DA COMISSÃO SOBRE REFORMA CONSTITUCIONAL. SECRETÁRIO-GERAL DO GABINETE PARLAMENTARISTA TANCREDO NEVES PROCURADOR-GERAL DA JUSTIÇA MILITAR JUNTO AO STF, MINISTRO DO STM E CONSULTOR-GERAL DA REPÚBLICA. FOI SENADOR ENTRE OS 48 E OS 56 ANOS. MEMBRO DO INSTITUTO HISTÓRICO E GEOGRÁFICO DE SANTA CATARINA. MEMBRO DA ACADEMIA DE LETRAS DE SÃO PAULO. EM 1946, FOI EMBAIXADOR E MINISTRO EXTRAORDINÁRIO NA ARGENTINA, EM REPRESENTAÇÃO ESPECIAL NO SENADO.

INFORMAÇÕES PESSOAIS

DATA NASCIMENTO: 05 08 1896 LOCAL: FLORIANÓPOLIS - SC
 DATA FALECIMENTO: 28 10 1974 LOCAL: RIO DE JANEIRO - RJ
 SEXO: MASCULINO RELIGIÃO: CATÓLICA INSTRUÇÃO: SUPERIOR

ESCOLARIDADE

PRIMÁRIO		LAGUNA
SECUNDÁRIO	GINÁSIO CATARINENSE	FLORIANÓPOLIS
SUPERIOR	FACULDADE DE DIREITO	RIO DE JANEIRO 1915

PROFISSÕES EXERCIDAS "

ADVOGADO, JORNALISTA, PROFESSOR, FUNCIONÁRIO PÚBLICO

ATIVIDADE PRINCIPAL

MAGISTÉRIO, ADVOCACIA

INFORMAÇÕES FAMILIARES

NOME DO CONJUGE: IRENE GAMA LOBO D'EÇA D'AQUINO

FILIAÇÃO

NOME DA MÃE: LAURA GONDIM DO AMARAL FONSECA

NOME DO PAI: ALBERTO D'AQUINO FONSECA

OBRAS PUBLICADAS

D'AQUINO, IVO. ANTEPROJETO DE CÓDIGO MILITAR. RIO DE JANEIRO. IMPRENSA NACIONAL, 1963. 84 P. (MINISTÉRIO DA JUSTIÇA). D'AQUINO, IVO: O MUNICÍPIO, SUA CONCEITUAÇÃO HISTÓRICA E JURÍDICO CONSTITUCIONAL. FLORIANÓPOLIS. IMPRENSA OFICIAL DO ESTADO, 1948. 206 P. (STF E MINISTÉRIO DA JUSTIÇA). D'AQUINO, IVO. A NACIONALIZAÇÃO DO ENSINO.

REFERÊNCIAS BIBLIOGRÁFICAS

PARECERES DO CONSULTOR-GERAL DA REPÚBLICA. V. ÚNICO (FEVEREIRO A ABRIL DE 1955). RIO DE JANEIRO. A. COELHO BRANCO, 1955. 96 P. (SENADO, STF, MINISTÉRIO DA JUSTIÇA). CYSNEIROS, AMADOR. PARLAMENTARES BRASILEIROS. RIO DE JANEIRO, 1953. 108. P. IL. (SENADO, CÂMARA). SILVA, GASTÃO PEREIRA. CONSTITUINTES DE 1946. GRÁFICA TUPI. RIO DE JANEIRO, 1947. 331 P. ILUSTRAÇÃO: ARQUIVO DA SUBSECRETARIA DO PESSOAL DO SENADO FEDERAL.

SENADOR: JACINTO FURTADO DE MENDONÇA



ESTADO: MINAS GERAIS

IMPÉRIO

MANDATOS ELETIVOS E SIMILARES

DEPUTADO ÀS CORTES DE LISBOA.	1821	1822	MG
DEPUTADO CONSTITUINTE.	1823	11 11	RJ
SENADOR.	84 85	1826 28 81	1834 MG

TOTAL DE MANDATOS: 2

TOTAL DE ANOS: 8

OUTROS DADOS POLÍTICOS

GRANDE FAZENDEIRO DO RIO DE JANEIRO. FOI ELEITO DEPUTADO ÀS CORTES DE LISBOA, MAS, DESISTIU POR SE OPOR AOS DESÍGNIOS DAS MESMAS.

INFORMAÇÕES PESSOAIS

DATA NASCIMENTO:	LOCAL: SERRO - MG
DATA FALECIMENTO: 82 81 1834	LOCAL: RIO DE JANEIRO - RJ
SEXO: MASCULINO	RELIGIÃO: CATÓLICA
	INSTRUÇÃO: SUPERIOR

ESCOLARIDADE

DIREITO	UNIVERSIDADE DE COIMBRA	PORTUGAL
---------	-------------------------	----------

PROFISSÕES EXERCIDAS

PROPRIETÁRIO RURAL

ATIVIDADE PRINCIPAL

AGRICULTURA

INFORMAÇÕES FAMILIARES

FAMÍLIA PREEMINENTE: SIM FORTUNA PESSOAL:
NOME DO CONJUGE: FRANCISCA LINS MASCARENHAS

FILIAÇÃO

NOME DA MÃE: FRANCISCA DE PAULA LINS CASTELO BRANCO
NOME DO PAI: JACINTO FURTADO DE MENDONÇA

REFERÊNCIAS BIBLIOGRÁFICAS

NOGUEIRA, OCTACIANO & FIRMO, JOÃO SERENO. PARLAMENTARES DO IMPÉRIO. BRASÍLIA. SENADO FEDERAL, 1972. 2. V. (SENADO, CÂMARA, MINISTÉRIO DA JUSTIÇA. RIO BRANCO, EFEMÉRIDES BRASILEIRAS. LYRA A., TAVARES. INSTITUIÇÕES POLÍTICAS DO IMPÉRIO. SENADO FEDERAL. BRASÍLIA, 1979. 389. P. (SENADO, CÂMARA). MELLO, TEIXEIRA. EFEMÉRIDES NACIONAIS. VEIGA, JOSÉ PEDRO XAVIER DA. EFEMÉRIDES MINEIRAS. REVISTA DO ARQUIVO PÚBLICO MINEIRO. ANO I. FASCÍCULO I. JANEIRO A MARÇO DE 1896. OURO PRETO. IMPRENSA OFFICIAL DE MINAS GERAIS. DIÁRIO DA ASSEMBLÉIA GERAL CONSTITUINTE E LEGISLATIVA.

SENADOR: JACINTO PAES DE MENDONÇA



ESTADO: ALAGOAS

IMPÉRIO

MANDATOS ELETIVOS E SIMILARES

DEPUTADO PROVINCIAL						
DEPUTADO GERAL	03	05	1861	12	05	1863 AL
DEPUTADO GERAL	11	05	1869	30	09	1871 AL
SEGUNDO VICE-PRESIDENTE DE PROVÍNCIA	18	08	1859	01	10	1859 AL
SENADOR	15	05	1871	15	11	1889 AL

TOTAL DE MANDATOS: 5

TOTAL DE ANOS: 23

PARTIDOS POLÍTICOS

PARTIDO CONSERVADOR

PCI

OUTROS DADOS POLÍTICOS

PARTICIPOU DOS ACONTECIMENTOS POLÍTICOS DA PROVÍNCIA DE ALAGOAS: GUERRA DOS CABANOS, GUERRA DOS LISOS E CABELUDOS. NOMEADO SEGUNDO VICE-PRESIDENTE DA PROVÍNCIA DE ALAGOAS (21-07-1859). ENTROU EM EXERCÍCIO A 18 DE AGOSTO TENDO SERVIDO ATÉ 1 DE OUTUBRO, QUANDO ASSUMIU O GOVERNO DA PROVÍNCIA, O DR. MANOEL PINTO DE SOUZA DANTAS.

INFORMAÇÕES PESSOAIS

DATA NASCIMENTO: 10 10 1835 LOCAL: PORTO CALVO - AL
 DATA FALECIMENTO: 07 02 1900 LOCAL: RIO DE JANEIRO - RJ
 SEXO: MASCULINO RELIGIÃO: INSTRUÇÃO: SUPERIOR

ESCOLARIDADE

DIREITO

FACULDADE DE DIREITO OLINDA - PE

1146

PROFISSÕES EXERCIDAS

FUNCIONÁRIO PÚBLICO

ATIVIDADE PRINCIPAL

MAGISTRATURA

INFORMAÇÕES FAMILIARES

FAMÍLIA PREEMINENTE: SIM

FORTUNA PESSOAL:

OBRAS PUBLICADAS

DISCURSO DO SENADOR JACINTO PAES DE MENDONÇA, PROFERIDO NA SESSÃO DE 18 DE MAIO DE 1873, SOBRE NEGÓCIOS DA PROVÍNCIA DE ALAGOAS. RIO DE JANEIRO. TIP. DO RIO DE JANEIRO, 1873.

REFERÊNCIAS BIBLIOGRÁFICAS

FONSECA, PEDRO PAULINO DE. DICIONÁRIO HISTÓRICO, CRONOGRÁFICO, BIOGRÁFICO DA PROVÍNCIA DE ALAGOAS (INÉDITO). GALVÃO, ROMIZ. CATÁLOGO DA EXPOSIÇÃO DE HISTÓRIA DO BRASIL. 9618, 18316. NOGUEIRA, OCTACIANO & FIRMO, JOÃO SERENO. PARLAMENTARES DO IMPÉRIO. BRASÍLIA. SENADO FEDERAL, 1973. P. 286. ENCICLOPÉDIA E DICIONÁRIO INTERNACIONAL. RIO DE JANEIRO. W. M. JACKSON, 1946. V. XII. P. 7249.



SENADOR: JAISON TUPY BARRETO

(JAISON BARRETO)

ESTADO: SANTA CATARINA

SEGUNDA REPÚBLICA

MANDATOS ELETIVOS E SIMILARES

DEPUTADO FEDERAL	Ø1	Ø2	1971	31	Ø1	1975	SC
DEPUTADO FEDERAL	Ø1	Ø2	1975	31	Ø1	1979	SC
SENADOR	Ø1	Ø2	1979	31	Ø1	1987	SC

TOTAL DE MANDATOS: 3

TOTAL DE ANOS: 13

SUPLENTE

DEJANDIR DALPASQUALE
MARIA SHIRLEY DONATO

PARTIDOS POLÍTICOS

MOVIMENTO DEMOCRÁTICO BRASILEIRO	MDB
PARTIDO DO MOVIMENTO DEMOCRÁTICO BRASILEIRO	PMDB
PARTIDO DEMOCRÁTICO TRABALHISTA	PDT

OUTROS DADOS POLÍTICOS

CURSOS DE ESPECIALIZAÇÃO: SOCIEDADE BRASILEIRA DE OFTALMOLOGIA, 1959; INSTITUTO BARRAQUER DE BARCELONA, ESPANHA, 1964. FOI MÉDICO DO IAPB DO RIO DE JANEIRO; PRESIDENTE DO CENTRO DE ESTUDOS ANTONIO HAFNER, ANEXO AO HOSPITAL DE SANTA CATARINA. NA CÂMARA DOS DEPUTADOS, FOI MEMBRO DA COMISSÃO ESPECIAL DO DESENVOLVIMENTO DA REGIÃO SUL (1971-1974); VICE-PRESIDENTE DAS COMISSÕES ESPECIAIS DE PESQUISA CIENTÍFICA E TECNOLÓGICA NO BRASIL, E DO DESENVOLVIMENTO DA REGIÃO SUL, 1972; PRESIDENTE DO I SIMPÓSIO NACIONAL DE ASSISTÊNCIA MÉDICO-PREVIDENCIÁRIA. PRESIDENTE DA COMISSÃO DE SAÚDE, VICE-PRESIDENTE DA COMISSÃO ESPECIAL DESTINADA A ESTUDAR E ELABORAR O

OUTROS DADOS POLÍTICOS

PROJETO SOBRE 'TRÁFICO E USO DE TÓXICOS', 1974. VICE-PRESIDENTE DO I SIMPÓSIO NACIONAL DE MEDICAMENTOS E INDÚSTRIA FARMACÊUTICA. PRESIDENTE DA SUBCOMISSÃO DE INDÚSTRIA FARMACÊUTICA. COORDENADOR DA MESA REDONDA SOBRE ASSISTÊNCIA ODONTOLÓGICA, 1975. EM 1975 E 1977, VICE-PRESIDENTE E PRESIDENTE DA COMISSÃO DE SAÚDE, E EM 1978 COORDENADOR DO SIMPÓSIO NACIONAL DE ALIMENTAÇÃO E NUTRIÇÃO. NO SENADO: MEMBRO DAS COMISSÕES DE SAÚDE; DE LEGISLAÇÃO SOCIAL; SUPLENTE DA COMISSÃO DE SEGURANÇA NACIONAL. PARTICIPOU DA CPI DO MENOR ABANDONADO E DO CONSUMIDOR. LÍDER DO PDT, 1986. REPRESENTOU O SENADO, NA IX ASSEMBLÉIA ORDINÁRIA DE PARLAMENTO LATINO-AMERICANO, EM 1979. PARTICIPOU DA DELEGAÇÃO DO BRASIL, À XXXVIII SESSÃO DA ASSEMBLÉIA GERAL DAS NAÇÕES UNIDAS, EM 1983. VIAGEM DE ESTUDOS A BARCELONA, ESPANHA.

CONDECORAÇÕES RECEBIDAS

GRANDE OFICIAL DA ORDEM DO CONGRESSO NACIONAL (1983/84).

INFORMAÇÕES PESSOAIS

DATA NASCIMENTO: 16 08 1933 LOCAL: LAGUNA - SC
SEXO: MASCULINO RELIGIÃO: CATÓLICA INSTRUÇÃO: SUPERIOR

ESCOLARIDADE

SECUNDÁRIO	COLÉGIO PIEDADE	RIO DE JANEIRO
MEDICINA	FACULDADE NACIONAL DE MEDICINA	RIO DE JANEIRO

PROFISSÕES EXERCIDAS

MEDICINA (OFTALMOLOGISTA)

ATIVIDADE PRINCIPAL

MEDICINA

INFORMAÇÕES FAMILIARES

FAMÍLIA PREENINENTE: SIM FORTUNA PESSOAL:
NOME DO CONJUGE: ASTRID RENAUX BARRETO
NOME DA FAMÍLIA: ROLAND RENAUX
DATA DO CASAMENTO: 04 04 1964 LOCAL: BRUSQUE - SC

FILIAÇÃO

NOME DA MÃE: CERES SILVA BARRETO
NOME DO PAI: TUPY BARRETO

REFERÊNCIAS BIBLIOGRÁFICAS

QUEM É QUEM NO BRASIL. BIOGRAFIAS CONTEMPORÂNEAS. SÃO PAULO: SOCIEDADE BRASILEIRA DE EXPANSÃO COMERCIAL, 1967. V. IX. P. 106.
RICHARD NETO, GUSTAVO. HOMENS ILUSTRES DE SANTA CATARINA. FLORIANÓPOLIS. EMPRESA PUBLICITÁRIA CATARINENSE, 1959. P. 22.
ILUSTRAÇÃO: SUBSECRETARIA DE ARQUIVO. DADOS BIOGRÁFICOS DOS SENADORES DE 1979 A 1983. BRASÍLIA, SENADO FEDERAL. P.149.



SENADOR: JAMIL HADDAD

(JAMIL HADDAD)

ESTADO: RIO DE JANEIRO

SEGUNDA REPÚBLICA

MANDATOS ELETIVOS E SIMILARES

DEPUTADO ESTADUAL	31	01	1963	31	01	1967	RJ	RIO DE JANEIRO
DEPUTADO ESTADUAL *	31	01	1967	31	01	1971	RJ	RIO DE JANEIRO
SENADOR	14	01	1986	31	01	1991	RJ	RIO DE JANEIRO

* CASSADO EM MARÇO DE 1969, PELO AI 5.

TOTAL DE MANDATOS: 3
TOTAL DE ANOS: 13

PARTIDOS POLÍTICOS

PARTIDO SOCIALISTA BRASILEIRO	PSB	1956	1965
MOVIMENTO DEMOCRÁTICO BRASILEIRO	MDB	1966	1979
PARTIDO DEMOCRÁTICO TRABALHISTA	PDT	1980	1984
PARTIDO SOCIALISTA BRASILEIRO	PSB	1985	

CARGOS PÚBLICOS EXERCIDOS

MÉDICO DO INAMPS, ANTIGO IAPETEC	RJ	1950	1979
PREFEITO DA CIDADE DO RIO DE JANEIRO	RJ	1983	1983

OUTROS DADOS POLÍTICOS

MÉDICO PELA FACULDADE NACIONAL DE MEDICINA DA UNIVERSIDADE DO BRASIL, RIO DE JANEIRO. MEMBRO TITULAR DA SOCIEDADE BRASILEIRA DE ORTOPEdia E TRAUMATOLOGIA, TENDO FEITO PARTE DO CONSELHO DA CITADA SOCIEDADE. MEMBRO TITULAR DA SOCIEDADE DE MEDICINA E CIRURGIA. BENEMÉRITO DA SOCIEDADE DE MEDICINA E CIRURGIA. SÓCIO LAUREADO DO CLUBE DE REGATAS DO FLAMENGO. MEMBRO DO DIRETÓRIO ACADÊMICO DA FACULDADE NACIONAL DE MEDICINA, 1944 A 1949. FOI PRESIDENTE DA COMISSÃO DE ECONOMIA, DA ASSEMBLÉIA LEGISLATIVA DO ESTADO DA GUANABARA. FOI VICE-LÍDER DA

OUTROS DADOS POLÍTICOS

OPOSIÇÃO, NO GOVERNO CARLOS LACERDA. FOI TERCEIRO SECRETÁRIO DA ASSEMBLÉIA LEGISLATIVA DO ESTADO DA GUANABARA. REORGANIZOU O PSB, QUE READQUIRIU A ANTIGA SIGLA, EM 13.07.1985. PRESIDENTE NACIONAL DO PSB, ELEITO PELA CONVENÇÃO NACIONAL DO PARTIDO, EM 25.05.1986. LÍDER DO PSB NO SENADO, DESDE 03.03.1986. PRESIDENTE DA COMISSÃO DE SAÚDE DA ALEG. MEMBRO DAS SEGUINTE CPIS: QUE APUROU A INTRODUÇÃO E USO DE ANTICONCEPCIONAIS NO PAÍS, SEM CONTROLE MÉDICO; QUE INVESTIGOU O USO E TRÁFICO DE ENTORPECENTES, EM ESTABELECIMENTOS DE ENSINO DA REDE ESTADUAL; QUE APUROU OS GASTOS COM A CONSTRUÇÃO DA SEDE DO BANCO DO ESTADO DA GUANABARA, ATUAL BANERJ. PRESIDENTE DA CPI CRIADA PARA APURAR OS INCIDENTES QUE CULMINARAM COM A MORTE DO ESTUDANTE EDSON LUÍS, EM 1968, CONHECIDO COMO O 'CRIME DO CALABOUÇO', DURANTE O MOVIMENTO ESTUDANTIL. AUTOR DO PROJETO QUE DEU A DENOMINAÇÃO DE ESTÁDIO JORNALISTA MÁRIO FILHO, AO ESTÁDIO DO MARACANÃ, EM 1966. AUTOR DO PROJETO QUE DEU ORIGEM AO CONVÊNIO FIRMADO ENTRE O GOVERNO DO ESTADO DA GUANABARA E A FUNDAÇÃO PORTUGUESA CALOUSTE GULBENKIAN, DESTINADA A EXTINGUIR O CHAMADO TERCEIRO TURNO NA REDE DE ENSINO OFICIAL, ATRAVÉS DA CONSTRUÇÃO DE NOVAS ESCOLAS. FOI CASSADO PELO AI-5, EM 1969. COM A ANISTIA, VOLTOU AS ATIVIDADES POLÍTICAS, FUNDANDO COM OUTROS COMPANHEIROS O PDT. DURANTE SEU GOVERNO NO RIO DE JANEIRO, DEFENDEU A Tese DA CONSTRUÇÃO DE UM LOCAL DEFINITIVO PARA O DESFILE DAS ESCOLAS DE SAMBA. DECRETOU A INTERVENÇÃO NA RIOTUR, PROMOVENDO O SANEAMENTO FINANCEIRO DAQUELA EMPRESA. PREOCUPADO COM AS CHUVAS INCESSANTES, E SABEDOR DAS PRECÁRIAS CONDIÇÕES DAS ENCOSTAS, REALIZOU UM TRABALHO DE GEOTÉCNICA, VISANDO A CONTENÇÃO DAS MESMAS. INICIOU A OPERAÇÃO 'TAPA-BURACO', VISANDO MELHORAR AS CONDIÇÕES DE CALÇAMENTO DA CIDADE. REFORMULOU E IMPLANTOU UM SISTEMA DE MERENDA NAS ESCOLAS DA REDE MUNICIPAL, QUE PASSAVA O CONTROLE DA ADMINISTRAÇÃO DE COMPRAS E PREPARO DA MERENDA, PARA AS DIRETORAS DOS ESTABELECIMENTOS DE ENSINO. IMPLANTOU O SISTEMA PIONEIRO DE COLETA DE LIXO NAS FAVELAS, ATRAVÉS DE MINI TRATORES, DEVIDO AS PÉSSIMAS CONDIÇÕES DE SANEAMENTO BÁSICO EXISTENTES ATÉ ENTÃO. PROMOVEU A CRIAÇÃO DA FUNDAÇÃO LAR-ESCOLA SÃO FRANCISCO DE PAULA, ENTIDADE ESPÍRITA FILANTRÓPICA E OUTRAS BENEFICÉRIAS. ATUALMENTE, PRESIDE A COMISSÃO DIRETORA NACIONAL PROVISÓRIA DE PSB, ELEITO EM 25.05.1986. COMO SEGUNDO SUPLENTE, TOMOU POSSE COMO SENADOR DA REPÚBLICA, EM JANEIRO DE 1986, TENDO EM VISTA A MORTE DO PRIMEIRO SUPLENTE, ADÃO PEREIRA NUNES, E O AFASTAMENTO DO TITULAR SATURNINO BRAGA, QUE TOMOU POSSE COMO PREFEITO DA CIDADE DO RIO DE JANEIRO. DESTACOU-SE COMO DESPORTISTA, NA NATAÇÃO, REMO E BASQUETEBOL. SAGROU-SE VÁRIAS VEZES CAMPEÃO UNIVERSITÁRIO, ESTADUAL E BRASILEIRO, ATRAVÉS DO TIJUCA TÊNIS CLUBE. CAMPEÃO ESTADUAL E DE DIVERSOS TORNEIOS, PELO CLUBE DE REGATAS DO FLAMENGO. FOI DECACAMPEÃO CARIOCA, PELO FLAMENGO. FOI MÉDICO DE DIVERSAS SELEÇÕES BRASILEIRAS, MASCULINA E FEMININA, SERVINDO À CONFEDERAÇÃO BRASILEIRA DE BASQUETEBOL. É SÓCIO DE DIVERSAS AGREMIACÕES, ENTRE AS QUAIS O FLAMENGO, TIJUCA TÊNIS CLUBE, MONTE LÍBANO E SÍRIO LIBANÊS.

INFORMAÇÕES PESSOAIS

DATA NASCIMENTO: 02 04 1926 LOCAL: RIO DE JANEIRO - RJ

INFORMAÇÕES PESSOAIS

SEXO: MASCULINO RELIGIÃO: CATÓLICA

INSTRUÇÃO: UNIVERSITÁRIA

ESCOLARIDADE

PRIMÁRIO E SECUNDÁRIO SUPERIOR	COLÉGIO BAPTISTA BRASILEIRO FACULDADE NACIONAL DE MEDICINA	RIO DE JANEIRO	1933 1942
		RIO DE JANEIRO	1944 1949
ESTÁGIO DE CIRURGIA GERAL, GINECOLOGIA E UROLOGIA, TRAUMATO- ORTOPEDIA E CLÍNICA MÉDICA.	HOSPITAL MONCORVO FILHO	RIO DE JANEIRO	1949 1958

PROFISSÕES EXERCIDAS

MÉDICO TRAUMATO-ORTOPEDISTA

ATIVIDADE PRINCIPAL

MEDICINA

INFORMAÇÕES FAMILIARES

FAMÍLIA PREEMINENTE: NÃO FORTUNA PESSOAL:
 NOME DO CONJUGE: AIDA GOMES HADDAD
 DATA DO CASAMENTO: 28 04 1963 LOCAL: RIO DE JANEIRO - RJ

FILIAÇÃO

NOME DA MÃE: SALMA HADDAD
 NOME DO PAI: SHICRALLA HADDAD

REFERÊNCIAS BIBLIOGRÁFICAS

DADOS FORNECIDOS PELO GABINETE DO SENADOR. ILUSTRAÇÃO: SUBSECRETARIA
 DE ARQUIVO DO SENADO FEDERAL. SENADORES, 1983 A 1987. ADENDO.
 QUADRAGÉSIMA SÉTIMA LEGISLATURA.



SENADOR: JARBAS CARDOSO DE ALBUQUERQUE
MARANHÃO

(JARBAS MARANHÃO)

ESTADO: PERNAMBUCO

SEGUNDA REPÚBLICA

MANDATOS ELETIVOS E SIMILARES

DEPUTADO CONSTITUINTE	1946			PE
DEPUTADO FEDERAL	1946		1951	PE
DEPUTADO FEDERAL	01 02 1955	31 01	1963	PE

TOTAL DE MANDATOS: 3

TOTAL DE ANOS: 17

SUPLENTES

NELSON FIRMO DE OLIVEIRA

PARTIDOS POLÍTICOS

PARTIDO SOCIAL DEMOCRÁTICO	PSD	1945	1958
UNIÃO DEMOCRÁTICA NACIONAL	UDN	1954	1957

CARGOS PÚBLICOS EXERCIDOS

SECRETÁRIO DO INTERIOR E JUSTIÇA	PE	1945	
OFICIAL DE GABINETE DO INTERVENTOR FEDERAL	PE	1940	1945
SUPLENTE DA PRESIDÊNCIA DO CONSELHO REGIONAL DA JUSTIÇA DO TRABALHO DA VI REGIÃO	PE		
MINISTRO DO TRIBUNAL DE CONTAS	PE	1968	

OUTROS DADOS POLÍTICOS

ESTUDANTE, PRESIDIU O DIRETÓRIO ACADÊMICO DA FACULDADE DE DIREITO EM RECIFE, 1939; MEMBRO DO DIRETÓRIO REGIONAL DO PSD; DIRETOR REGIONAL DO SENAI (44/45). NO SENADO: MEMBRO DAS COMISSÕES DE EDUCAÇÃO E

OUTROS DADOS POLÍTICOS

CULTURA, CONSTITUIÇÃO E JUSTIÇA, FINANÇAS E SAÚDE, E VICE-PRESIDENTE DAS COMISSÕES DE SEGURANÇA NACIONAL, 1961-62, E DE SERVIÇO PÚBLICO CIVIL, 1962. PARTICIPOU DA CAMPANHA EM DEFESA DO FUNCIONALISMO CIVIL E, A NÍVEL MUNICIPAL, PELO FORTALECIMENTO DAS COMUNAS. MEMBRO DA ORDEM DOS ADVOGADOS DO BRASIL E DO SINDICATO DOS JORNALISTAS. FUNDADOR E DIRETOR DA LBA EM PERNAMBUCO, 1941-45. CÂMARA: COMISSÃO DE TRABALHO E LEGISLAÇÃO SOCIAL, CONSTITUIÇÃO E JUSTIÇA, EDUCAÇÃO E CULTURA, 50-54. PROFESSOR UNIVERSITÁRIO - PUC/PE - 1976; E FACULDADE DE SERVIÇO SOCIAL, RIO DE JANEIRO.

INFORMAÇÕES PESSOAIS

DATA NASCIMENTO: 21 01 1916 LOCAL: NAZARÉ DA MATA - PE
SEXO: MASCULINO RELIGIÃO: INSTRUÇÃO: SUPERIOR

ESCOLARIDADE

PRIMÁRIO	EXTERNATO SÃO JOSÉ	DF
SECUNDÁRIO	COLÉGIO MARISTA	RECIFE - PE
	GINÁSIO PERNAMBUCANO	RECIFE - PE
DIREITO	FACULDADE DE DIREITO	RECIFE - PE

PROFISSÕES EXERCIDAS

ADVOGADO, JORNALISTA, PROFESSOR

ATIVIDADE PRINCIPAL

ADVOCACIA, JORNALISMO, MAGISTÉRIO

INFORMAÇÕES FAMILIARES

NOME DO CONJUGE: MARIA DE LOURDES MOURA MARANHÃO

FILIAÇÃO

NOME DA MÃE: ISAURA CARDOSO DE ALBUQUERQUE MARANHÃO

NOME DO PAI: MANOEL ARTUR DE ALBUQUERQUE MARANHÃO

OBRAS PUBLICADAS

ESTUDO SOBRE RIO BRANCO. BARÃO DO RIO BRANCO. RJ-DASP, 1960. 75 P (SENADO, STF, UNB E CÂMARA). BRASIL-ÁFRICA, UM MESMO CAMINHO. BH. FULGOR, 1962. 61. P. IL. (SENADO, CÂMARA). CARYL CHESSMAN E A PENA DE MORTE. RJ. SOCIEDADE BRASILEIRA DE CRIMINOLOGIA, 1960. 44. P. COLEÇÃO TOBIAS BARRETO. (SENADO, STF, CÂMARA). CONSIDERAÇÕES SOBRE O PROJETO DA CONSTITUIÇÃO. RJ. IMPRENSA NACIONAL, 1946. 16 P. TRABALHO APRESENTADO À ASSEMBLÉIA CONSTITUINTE EM 28 DE AGOSTO DE 1946. (SENADO, MINISTÉRIO DA JUSTIÇA, CÂMARA). CONSIDERAÇÕES SOBRE O PROJETO DE CONSTITUIÇÃO, E UM PROGRAMA DE DEMOCRACIA SOCIAL. RECIFE. IMPRENSA OFICIAL, 1947. 22 P. (SENADO). DESAFIO A FOME. SP. FULGOR,

OBRAS PUBLICADAS

1962. 95 P. IL. (SENADO). DIRETRIZES DA DEMOCRACIA SOCIAL: ANÁLISE DO PROGRAMA DO PARTIDO SOCIAL DEMOCRÁTICO. RECIFE. REVISTA DE DIREITO DO TRABALHO, 1945. 3ª P. COLEÇÃO ESTUDOS SOCIAIS, 1. TRABALHO APRESENTADO NA CONVENÇÃO DO PARTIDO SOCIAL DEMOCRÁTICO, REALIZADO NO TEATRO SANTA IZABEL, EM JULHO DE 1945 (SENADO, CÂMARA). LIBERDADE DE PENSAMENTO E FORMAÇÃO DA JUVENTUDE. RIO DE JANEIRO. MINISTÉRIO DA EDUCAÇÃO E CULTURA, 1959. 99 P. (SENADO, STF, CÂMARA, MINISTÉRIO DA JUSTIÇA). MUNICIPALISMO E RURALISMO; PLANO NACIONAL DE OBRAS E SERVIÇOS MUNICIPAIS. RJ-DASP, 1968. 298 P. (SENADO, CÂMARA).

REFERÊNCIAS BIBLIOGRÁFICAS

LIMA, JAMESSON FERREIRA. LIGEIRO ESTUDO SOBRE JARBAS MARANHÃO. RECIFE. S.ED., 1945. 24 P. ENCADERNADO COM: BARÃO DO RIO BRANCO. JARBAS MARANHÃO (SENADO). ENCICLOPÉDIA DELTA LAROUSSE. V. 8. P. 4272. DICIONÁRIO HISTÓRICO BIOGRÁFICO - 1984. V. 3. P. 2077. ILUSTRAÇÃO: ARQUIVO DA SUBSECRETARIA DO PESSOAL DO SENADO FEDERAL.

SENADOR: JARBAS GONÇALVES PASSARINHO

(JARBAS PASSARINHO)

ESTADO: PARÁ

SEGUNDA REPÚBLICA

MANDATOS ELETIVOS E SIMILARES

GOVERNADOR	15	06	1964	31	01	1966	PA
SENADOR	01	03	1967	15	03	1974	PA
SENADOR	01	02	1975	31	01	1983	PA

TOTAL DE MANDATOS: 3

TOTAL DE ANOS: 20

SUPLENTES

MILTON BLANCO DE ABRUNHOSA TRINDADE

PARTIDOS POLÍTICOS

ALIANÇA RENOVADORA NACIONAL	ARENA	1966	1979
PARTIDO SOCIAL DEMOCRÁTICO	PSD	1979	

CARGOS PÚBLICOS EXERCIDOS

SUPERINTENDENTE ADJUNTO (1958) E SUPERINTENDENTE DA PETROBRÁS NA REGIÃO AMAZÔNICA	PA	1959	1960
CHEFE DO ESTADO-MAIOR DO COMANDO MILITAR DA AMAZÔNIA, III REGIÃO MILITAR		1960	1962
TÉCNICO DA COMISSÃO DE PLANEJAMENTO DO SPVEA (ATUAL SUDAM).		1961	
MINISTRO DO TRABALHO E PREVIDÊNCIA SOCIAL NO GOVERNO COSTA E SILVA		1967	1969
MINISTRO DA EDUCAÇÃO E CULTURA NO GOVERNO MÉDICI		1969	1974
MINISTRO DA PREVIDÊNCIA SOCIAL NO GOVERNO JOÃO BAPTISTA FIGUEIREDO		1983	1985

SENADORES BRASILEIROS. BRASÍLIA, SENADO FEDERAL, 1986

CARGOS PÚBLICOS EXERCIDOS

REDATOR-CHEFE (1953) E DIRETOR (1954) DA
REVISTA DO CLUBE MILITAR RJ

OUTROS DADOS POLÍTICOS

PRESIDENTE DO DIRETÓRIO ESTUDANTIL DO GINÁSIO PAES DE CARVALHO. BELÉM, 1936-37. ORADOR OFICIAL, 1942, E, PRESIDENTE, 1943, DA SOCIEDADE ACADÊMICA DA ESCOLA MILITAR DO REALENGO. INSTRUTOR CPOR/ARTILHARIA. BELÉM - PA, 1943-1945. AUXILIAR INSTRUTOR DE ARTILHARIA DA ACADEMIA MILITAR DAS AGULHAS NEGRAS, 1946-1948. INSTRUTOR CHEFE DE ARTILHARIA NO CPOR DE BELO HORIZONTE - MG, 1949. INSTRUTOR E COMANDANTE DA BATERIA DE ARTILHARIA DA ACADEMIA MILITAR DAS AGULHAS NEGRAS, 1951-1952. ESTAGIÁRIO, ADJUNTO E CHEFE DA SEÇÃO DO QG DO COMANDO MILITAR DA AMAZÔNIA, 1956-1957. NO SENADO, FOI VICE-LÍDER DA MAIORIA, MEMBRO TITULAR DAS COMISSÕES DE ECONOMIA E LEGISLAÇÃO SOCIAL, E AINDA, LÍDER DO GOVERNO. FOI TAMBÉM PRESIDENTE DO SENADO. MEMBRO DA COMISSÃO NACIONAL PROVISÓRIA DO PDS. MISSÕES NO EXTERIOR: PRESIDENTE DA DELEGAÇÃO BRASILEIRA ÀS CONFERÊNCIAS INTERNACIONAIS DO TRABALHO EM GENEBRA, 1967-1969. PRESIDENTE DA DELEGAÇÃO BRASILEIRA ÀS CONFERÊNCIAS INTERNACIONAIS DE EDUCAÇÃO DA UNESCO EM GENEBRA, 1971-1973. PRESIDENTE DA DELEGAÇÃO BRASILEIRA ÀS CONFERÊNCIAS GERAIS DA UNESCO, EM PARIS, 1970-1972. CHEFE DA DELEGAÇÃO BRASILEIRA À CONFERÊNCIA DE MINISTROS RESPONSÁVEIS PELO FOMENTO DA CIÊNCIA E TECNOLOGIA EM RELAÇÃO AO DESENVOLVIMENTO DA AMÉRICA LATINA E REGIÃO DO CARIBE, CARACAS, VENEZUELA (1971). CONFERÊNCIA DA UNIÃO INTERPARLAMENTAR. MADRID, 1976. CONFERÊNCIA DA UNIÃO INTERPARLAMENTAR. SÓFIA, 1977.

CONDECORAÇÕES RECEBIDAS

GRÃ-CRUZ DA ORDEM DO RIO BRANCO. GRÃ-CRUZ DA ORDEM NACIONAL DO MÉRITO EDUCATIVO. GRÃ-CRUZ DA ORDEM DO MÉRITO DO TRABALHO. GRÃ-CRUZ DO MÉRITO BRASÍLIA. GRÃ-CRUZ DA ORDEM DO MÉRITO CIVIL DA ESPANHA. GRÃ-CRUZ DA ORDEM DO INFANTE D. HENRIQUE, PORTUGAL. GRÃ-CRUZ DA ORDEM DE CRISTO, PORTUGAL. GRÃ-CRUZ DA ORDEM NACIONAL DE LARREINAGA, NICARÁGUA. GRÃ-CRUZ DA ORDEM DA INSTRUÇÃO PÚBLICA, PORTUGAL. MEDALHA DA INSTRUÇÃO PÚBLICA, PORTUGAL. MEDALHA DA INSTRUÇÃO PÚBLICA, PARAGUAI. GRANDE OFICIAL DA ORDEM DO MÉRITO MILITAR. GRANDE OFICIAL DA ORDEM DO MÉRITO NAVAL. GRANDE OFICIAL DA ORDEM DO MÉRITO AERONÁUTICO. MEDALHA DE 20 ANOS DE BONS SERVIÇOS AO EXÉRCITO. MEDALHA DE GUERRA. MEDALHA DO PACIFICADOR. MEDALHA DO MÉRITO TAMANDARÉ. MEDALHA DO MÉRITO SANTOS DUMONT. MEDALHA DE RELEVANTES SERVIÇOS PRESTADOS AO ESTADO DO PARÁ. GRANDE MEDALHA DA INCONFIDÊNCIA MINEIRA. GRANDE COLAR DA ORDEM DO CONGRESSO NACIONAL, NO GRAU GRÃO-MESTRE (1981/82). GRANDE OFICIAL DA ORDEM DO CONGRESSO NACIONAL (1979/80).

INFORMAÇÕES PESSOAIS

DATA NASCIMENTO: 11 01 1928 LOCAL: XAPURI - AC
SEXO: MASCULINO RELIGIÃO: CATÓLICA INSTRUÇÃO: PÓS-GRADUAÇÃO

ESCOLARIDADE

SECUNDÁRIO	COLÉGIO PAES DE CARVALHO	BELÉM - PA	
SUPERIOR	ESCOLA MILITAR DO REALENGO	RIO DE JANEIRO	1940 1943
	EAO	RIO DE JANEIRO	1950
	ECEME	RIO DE JANEIRO	1953 1955

PROFISSÕES EXERCIDAS

MILITAR

ATIVIDADE PRINCIPAL

FUNCIONÁRIO PÚBLICO

INFORMAÇÕES FAMILIARES

NOME DO CONJUGE: RUTH DE CASTRO GONÇALVES
 NOME DA FAMÍLIA: LEÔNIDAS SODRÉ DE CASTRO (PAI)
 DATA DO CASAMENTO: 22 09 1945 LOCAL: RIO DE JANEIRO - RJ

FILIAÇÃO

NOME DA MÃE: JÚLIA GONÇALVES PASSARINHO
 NOME DO PAI: INÁCIO DE LOYOLA PASSARINHO

OBRAS PUBLICADAS

TERRA ENCHARCADA (ROMANCE), PRÊMIO SAMUEL MAC DOWELL - PARÁ. ROTEIRO DA VIAGEM (IMPRESSÕES DA VISITA AOS ESTADOS UNIDOS). AMAZÔNIA, DESAFIO DOS TRÓPICOS (EDIÇÕES EM PORTUGUÊS, INGLÊS E FRANCÊS). ED. LIDERANÇA MILITAR. DISCURSO DE POSSE DO MINISTRO JARBAS PASSARINHO NA PASTA DO TRABALHO E PREVIDÊNCIA SOCIAL. MTB, 1967. DISCURSO DO MINISTRO JARBAS PASSARINHO NA CONFERÊNCIA INTERNACIONAL DO TRABALHO. MTB, 1967. DISCURSO DO SENADOR JARBAS PASSARINHO NA SESSÃO SOLENE DE HOMENAGEM E RECEPÇÃO AO PRESIDENTE DA REPÚBLICA FRANCESA, VALÉRY GISCARD D'ESTAING. PASSARINHO, JARBAS. ÚLTIMO LÍDER DA ARENA NO SENADO. BRASÍLIA. CEGRAF, 1980. PASSARINHO, JARBAS. O PRIMEIRO LÍDER DO PSD NO SENADO. BRASÍLIA. CEGRAF, 1980. PASSARINHO, JARBAS. DEFESA DA VERDADEIRA DOUTRINA SOCIAL DA IGREJA. BRASÍLIA. CEGRAF, 1981. PASSARINHO, JARBAS. ÁGUIAS E PAPAGAIOS: ENCONTRO COM J.P. AOS DOMINGOS: ARTIGOS ESCRITOS PELO AUTOR EM VÁRIOS JORNAIS E REVISTAS DO PAÍS. BRASÍLIA. CEGRAF, 1982. PASSARINHO, JARBAS. PREVIDÊNCIA, HOJE. BRASÍLIA. MINISTÉRIO DA PREVIDÊNCIA E ASSISTÊNCIA SOCIAL, 1984. PASSARINHO, JARBAS. JARBAS PASSARINHO FALA SOBRE O PARÁ. 'POLÍTICA', N 6. P. 11 A 18. OUT/DEZ, 1977.

REFERÊNCIAS BIBLIOGRÁFICAS

DELTA LAROUSSE. V. IX. P. 5157 SENADORES, DADOS BIOGRÁFICOS. NONA LEGISLATURA - 1979/1983. BRASÍLIA. SENADO FEDERAL. P. 155 LOMANTO

SENADORES BRASILEIROS. BRASÍLIA, SENADO FEDERAL, 1986

REFERÊNCIAS BIBLIOGRÁFICAS

JUNIOR, ANTONIO. DISCURSO DO SENADOR LOMANTO JUNIOR EM DEFESA DO EX-SENADOR JARBAS PASSARINHO, DURAMENTE INJUSTIÇADO, TRANSFORMANDO A SESSÃO EM UMA DAS MAIORES CONSAGRAÇÕES QUE JÁ RECEBEU UM HOMEM PÚBLICO NO SENADO. BRASÍLIA. CEGRAF, 1983. ILUSTRAÇÃO: SUBSECRETARIA DE ARQUIVO. DADOS BIOGRÁFICOS DOS SENADORES DE 1979 A 1983. BRASÍLIA, SENADO FEDERAL. P.

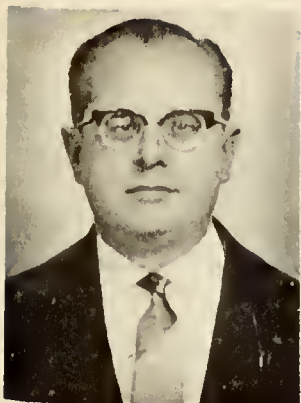

SENADOR: JEFFERSON DE AGUIAR

(JEFFERSON DE AGUIAR)

ESTADO: ESPÍRITO SANTO

SEGUNDA REPÚBLICA

MANDATOS ELETIVOS E SIMILARES

DEPUTADO ESTADUAL	1947	1951	ES
DEPUTADO ESTADUAL	1951	1955	ES
DEPUTADO ESTADUAL	1955	1959	ES
SENADOR	01 02 1959	31 01 1967	ES

TOTAL DE MANDATOS: 4

TOTAL DE ANOS: 20

SUPLENTE

MESSIAS LINS DE OLIVEIRA CHAVES - 1958

JERONIMO COIMBRA BUENO

FREDERICO NUNES DA SILVA - 1954

PARTIDOS POLÍTICOS

PARTIDO SOCIAL DEMOCRÁTICO PSD

CARGOS PÚBLICOS EXERCIDOS

PROMOTOR PÚBLICO DE VITÓRIA	ES
PRESIDENTE DA IV JUNTA DE CONCILIAÇÃO E	
JULGAMENTO DE VITÓRIA	ES
PROCURADOR DA PREFEITURA DE VILA VELHA	ES
ASSISTENTE JURÍDICO DA PREFEITURA DE	
VITÓRIA	ES
PROCURADOR DA PREFEITURA DE VITÓRIA	ES

OUTROS DADOS POLÍTICOS

FOI PRESIDENTE DA ASSEMBLÉIA LEGISLATIVA DO ESPÍRITO SANTO. NA CÂMARA

OUTROS DADOS POLÍTICOS

DOS DEPUTADOS: VICE-LÍDER DO PSD. ADVOGADO DO SINDICATO DOS ESTIVADORES. ADVOGADO DO SINDICATO DOS COMERCIÁRIOS. ADVOGADO DO SINDICATO DOS GARIS URBANOS. ADVOGADO DO SINDICATO DOS TRABALHADORES NA ELETRICIDADE. ADVOGADO DO SINDICATO DOS EMPREGADOS DA CIA. TELEFÔNICA. ADVOGADO DO SINDICATO DOS PADEIROS DE VITÓRIA - ES. NO SENADO, FOI PRESIDENTE DAS COMISSÕES DE CONSTITUIÇÃO E JUSTIÇA, RELAÇÕES EXTERIORES, SEGURANÇA NACIONAL, VICE-LÍDER E LÍDER DO PSD E DA MAIORIA, MEMBRO DAS COMISSÕES DE ECONOMIA E DE TRANSPORTES, COMUNICAÇÕES E OBRAS PÚBLICAS. PROFESSOR DE PORTUGUÊS, PSICOLOGIA E LÓGICA NO GINÁSIO DO ESPÍRITO SANTO. ADVOGOU EM VITÓRIA E NO INTERIOR DO ESTADO. ADVOGOU NO RIO DE JANEIRO. FEZ CURSO NA ESG EM 1957. PARTICIPOU DAS SEGUINTE INSTITUIÇÕES CULTURAIS: INSTITUTO DOS ADVOGADOS, INSTITUTO SUPERIOR DE ESTUDOS BRASILEIROS E ASSOCIAÇÃO DOS DIPLOMADOS DA ESG E 'TOBIAS BARRETO'.

INFORMAÇÕES PESSOAIS

DATA NASCIMENTO: 30 07 1913 LOCAL: VITÓRIA - ES
SEXO: MASCULINO RELIGIÃO: INSTRUÇÃO: SUPERIOR

ESCOLARIDADE

PRIMÁRIO	ESCOLA MODELO JERÔNIMO MONTEIRO		
SECUNDÁRIO	GINÁSIO DO ESPÍRITO SANTO.	RIO DE JANEIRO	1936
DIREITO	FACULDADE DE DIREITO	RIO DE JANEIRO	1963

INFORMAÇÕES FAMILIARES

FAMÍLIA PREEMINENTE: SIM FORTUNA PESSOAL: B
NOME DO CONJUGE: IRACEMA LYRA DE AGUIAR

FILIAÇÃO

NOME DA MÃE: MARIA RODRIGUES DE AGUIAR
NOME DO PAI: EURICO BORGES DE AGUIAR

OUTROS DADOS FAMILIARES

NETO DE AUGUSTO DE AGUIAR, CONSTITUINTE DE 1889 - ES SOBRINHO DE ARISTEU AGUIAR, GOVERNADOR DO ESPÍRITO SANTO

OBRAS PUBLICADAS

BRASIL. CONGRESSO. SENADO FEDERAL. PUBLICAÇÃO PARA ESTUDO DO PARECER DO SR. SILVESTRE PÉRICLES. VOTO EM SEPARADO DO SR. MILTON CAMPOS E PRONUNCIAMENTO DO AUTOR DA MATÉRIA SOBRE O PROJETO DE RESOLUÇÃO, N. 5 DE 1959, QUE FIXA E DETERMINA OS LIMITES ENTRE OS ESTADOS DO ESPÍRITO SANTO E MINAS GERAIS, AO NORTE DO RIO DOCE (APRESENTADO PELO SENADOR JEFFERSON DE AGUIAR E OUTROS SRS. SENADORES). BRASIL. IMPRENSA

OBRAS PUBLICADAS

NACIONAL, 1962. 124. P. IL.

REFERÊNCIAS BIBLIOGRÁFICAS

GRANDE ENCICLOPÉDIA DELTA LAROUSSE. RIO DE JANEIRO. EDITORA DELTA, 1971. V. 1. P. 153. ILUSTRAÇÃO: ARQUIVO DA SUBSECRETARIA DO PESSOAL DO SENADO FEDERAL.

SENADOR: JERONIMO DIX-HUIT ROSADO MAIA

(DIX-HUIT ROSADO)

ESTADO: RIO GRANDE DO NORTE

SEGUNDA REPÚBLICA



MANDATOS ELETIVOS E SIMILARES

DEPUTADO ESTADUAL	1947			RN
DEPUTADO ESTADUAL	1947	1951		RN
DEPUTADO FEDERAL	1951	1955		RN
DEPUTADO FEDERAL	1955	1959		RN
SENADOR	1959	31	1967	RN
PREFEITO	1975			RN MOSSORÓ

TOTAL DE MANDATOS: 6

TOTAL DE ANOS: 26

SUPLENTES

JOSÉ BEZERRA DE ARAÚJO

PARTIDOS POLÍTICOS

UNIÃO DEMOCRÁTICA NACIONAL	UDN	1945	1962
PARTIDO TRABALHISTA BRASILEIRO	PTB	1963	

CARGOS PÚBLICOS EXERCIDOS

TENENTE-CORONEL MÉDICO E CHEFE DE SAÚDE DO SERVIÇO DE SAÚDE DA POLÍCIA MILITAR DO RIO GRANDE DO NORTE	RN	1967	1978
PRESIDENTE DO INSTITUTO DO DESENVOLVIMENTO AGRÁRIO DO RIO GRANDE DO NORTE	RN	1967	1978

OUTROS DADOS POLÍTICOS

NO SENADO, FOI PRESIDENTE DA COMISSÃO DE REDAÇÃO E MEMBRO DAS

1168

OUTROS DADOS POLÍTICOS

COMISSÕES DE SAÚDE, AGRICULTURA E FINANÇAS E POLÍGONO DAS SECAS. NA CÂMARA, FOI MEMBRO DA MESA DIRETORA. FOI REDATOR DO 'DIÁRIO DE MOSSORÓ'.

INFORMAÇÕES PESSOAIS

DATA NASCIMENTO: 21 05 1912 LOCAL: MOSSORÓ - RN
SEXO: MASCULINO RELIGIÃO: CATÓLICA INSTRUÇÃO: SUPERIOR

ESCOLARIDADE

SECUNDÁRIO COLÉGIO SANTA LUZIA MOSSORÓ - RN
SUPERIOR - MEDICINA FACULDADE DE
MEDICINA BAHIA

PROFISSÕES EXERCIDAS

MÉDICO, JORNALISTA, AGROPECUARISTA E INDUSTRIAL

ATIVIDADE PRINCIPAL

MEDICINA, PECUÁRIA, EMPRESARIADO

INFORMAÇÕES FAMILIARES

FAMÍLIA PREEMINENTE: SIM FORTUNA PESSOAL: A
NOME DO CONJUGE: NÉYDE MEDEIROS ROSADO
NOME DA FAMÍLIA: MANOEL CLEMENTINO DE MEDEIROS
DATA DO CASAMENTO: 1939 LOCAL: NATAL - RN

FILIAÇÃO

NOME DA MÃE: ISAURA ROSADO MAIA
NOME DO PAI: JERÔNIMO RIBEIRO ROSADO

OUTROS DADOS FAMILIARES

IRMÃO DO DEPUTADO FEDERAL VINGT ROSADO E DO EX-GOVERNADOR DO RIO GRANDE DO NORTE, DIX-SEPT ROSADO.

REFERÊNCIAS BIBLIOGRÁFICAS

ILUSTRAÇÃO: ARQUIVO DA SUBSECRETARIA DO PESSOAL DO SENADO FEDERAL.



SENADOR: JERONYMO COIMBRA BUENO

(COIMBRA BUENO)

ESTADO: GOIÁS

SEGUNDA REPÚBLICA

MANDATOS ELETIVOS E SIMILARES

GOVERNADOR	1947	1958	GO
SENADOR	1955	1963	GO

TOTAL DE MANDATOS: 2

TOTAL DE ANOS: 11

SUPLENTE

FREDERICO NUNES DA SILVA

PARTIDOS POLÍTICOS

UNIÃO DEMOCRÁTICA NACIONAL UDN

OUTROS DADOS POLÍTICOS

AUXILIAR TÉCNICO DO SERVIÇO DE CADASTRO DO DFC, 1932. AUXILIAR TÉCNICO DO SERVIÇO DE SANEAMENTO DA BAIXADA FLUMINENSE, 1932. MEMBRO DO CONSELHO TÉCNICO, ECONÔMICO E FINANCEIRO DE GOIÁS, 1938. SUPERINTENDENTE-GERAL DAS OBRAS DE GOIÁS, 1934-1939. DIRETOR-TÉCNICO DA TERCEIRA COMISSÃO DE LOCALIZAÇÃO DA NOVA CAPITAL FEDERAL, 1951-1954. NO SENADO FEDERAL, FOI PRESIDENTE DA COMISSÃO DE MUDANÇA DA CAPITAL. MEMBRO DAS COMISSÕES DE TRANSPORTES, COMUNICAÇÕES E OBRAS PÚBLICAS, FINANÇAS, EDUCAÇÃO E CULTURA, SERVIÇO PÚBLICO CIVIL, BEM COMO DA COMISSÃO MISTA DE REFORMA ADMINISTRATIVA.

INFORMAÇÕES PESSOAIS

DATA NASCIMENTO: 19 05 1918 LOCAL: RIO VERDE - GO
SEXO: MASCULINO RELIGIÃO: INSTRUÇÃO:

1178

ESCOLARIDADE

SECUNDÁRIO SUPERIOR	COLÉGIO SANTO INÁCIO	RJ	1928
	ESCOLA NACIONAL DE ENGENHARIA	RJ	1931
CURSO DA ESCOLA SUPERIOR DE GUERRA		RJ	1955

PROFISSÕES EXERCIDAS

ENGENHEIRO CIVIL

ATIVIDADE PRINCIPAL

ENGENHARIA CIVIL

INFORMAÇÕES FAMILIARES

NOME DO CONJUGE: AMBROSINA PARASSU BORGES COIMBRA BUENO

FILIAÇÃO

NOME DA MÃE: UMBELINA COIMBRA BUENO

NOME DO PAI: OROZIMBO SOUZA BUENO

REFERÊNCIAS BIBLIOGRÁFICAS

DADOS BIOGRÁFICOS DOS SENADORES. PERÍODO 1946-1978. P. 58, DOCUMENTO PRELIMINAR. ILUSTRAÇÃO: ARQUIVO DA SUBSECRETARIA DO PESSOAL DO SENADO FEDERAL.



SENADOR: JERÔNIMO DE SOUZA MONTEIRO

(JERÔNIMO MONTEIRO)

ESTADO: ESPÍRITO SANTO

PRIMEIRA REPÚBLICA

MANDATOS ELETIVOS E SIMILARES

DEPUTADO ESTADUAL	1896	1896	ES
DEPUTADO FEDERAL	1897	1901	ES
GOVERNADOR	1908	1912	ES
DEPUTADO FEDERAL	1915	1918	ES
SENADOR	29 08 1918	31 01 1927	ES

TOTAL DE MANDATOS: 5

TOTAL DE ANOS: 22

PARTIDOS POLÍTICOS

PARTIDO CONSTRUTOR	PCT
PARTIDO DA LAVOURA	PLA

OUTROS DADOS POLÍTICOS

FEZ OPOSIÇÃO AO GOVERNO DO ESTADO DEPOIS DE 1897. ORGANIZOU UM GRUPO PARTIDÁRIO COM SEDE EM CACHOEIRO DO ITAPEMIRIM. NO SENADO, FOI MEMBRO DAS COMISSÕES DE REDAÇÃO, JUSTIÇA E LEGISLAÇÃO E OBRAS PÚBLICAS E EMPRESAS PRIVILEGIADAS. EM 1903, MUDOU-SE PARA SANTA RITA DO PASSA QUATRO, ONDE FIXOU RESIDÊNCIA E ADVOGOU. ELEITO PRESIDENTE DE SÃO PAULO NA CHAPA DO PARTIDO CONSTRUTOR (1908-1912). FOI, SUBSEQUENTEMENTE, ELEITO SENADOR PELO ESPÍRITO SANTO.

INFORMAÇÕES PESSOAIS

DATA NASCIMENTO: 04 06 1870	LOCAL: CACHOEIRO DO ITAPEMIRIM - ES
DATA FALECIMENTO: 23 10 1933	LOCAL:
SEXO: MASCULINO	RELIGIÃO: INSTRUÇÃO: SUPERIOR

1172

ESCOLARIDADE

DIREITO FACULDADE DE DIREITO SÃO PAULO 1895

PROFISSÕES EXERCIDAS

ADVOGADO

ATIVIDADE PRINCIPAL

ADVOGADO

INFORMAÇÕES FAMILIARES

FAMÍLIA PREEMINENTE: SIM FORTUNA PESSOAL: B
NOME DO CONJUGE: CECÍLIA BASTOS
NOME DA FAMÍLIA: CÍCERO BASTOS
DATA DO CASAMENTO: 25 03 1897 LOCAL: PIRACICABA - SP

FILIAÇÃO

NOME DO PAI: FRANCISCO DE SOUZA MONTEIRO

OUTROS DADOS FAMILIARES

TIO DO SENADOR CARLOS LINDENBERG. PARENTE DOS SENADORES BERNARDINO DE SOUZA MONTEIRO E FLORENTINO ÁVIDOS. PAI DO SENADOR JERÔNIMO MONTEIRO FILHO.

REFERÊNCIAS BIBLIOGRÁFICAS

NOVAES, MARIA STELLA DE. O PRESIDENTE JERÔNIMO DE SOUZA MONTEIRO. RIO, SERVIÇO DE DOCUMENTAÇÃO, 1968. 92 PEQUENOS ESTUDOS SOBRE ADMINISTRADORES BRASILEIROS - 14 (SENADO E CÂMARA).



SENADOR: JERÔNIMO JOSÉ TEIXEIRA JUNIOR

(TEIXEIRA JUNIOR)

VISCONDE DO CRUZEIRO

ESTADO: RIO DE JANEIRO

IMPÉRIO

MANDATOS ELETIVOS E SIMILARES

DEPUTADO PROVINCIAL							
DEPUTADO GERAL	03	05	1857	16	09	1860	RJ OITAVO DIST
DEPUTADO GERAL	27	08	1861	12	05	1863	RJ TERCEIRO DI
DEPUTADO GERAL	27	08	1869	22	05	1872	RJ TERCEIRO DI
DEPUTADO GERAL	29	09		01	10	1870	RJ
PRESIDENTE DA CÂMARA DOS DEPUTADOS			1871			1871	RJ
DEPUTADO GERAL	21	12	1872	21	02	1873	RJ PRIMEIRO DI
PRESIDENTE DA CÂMARA DOS DEPUTADOS			1872			1872	RJ
PRESIDENTE DA CÂMARA DOS DEPUTADOS			1874			1874	RJ

TOTAL DE MANDATOS: 7

TOTAL DE ANOS: 26

PARTIDOS POLÍTICOS

PARTIDO CONSERVADOR DO IMPÉRIO PCI

CARGOS PÚBLICOS EXERCIDOS

PROMOTOR EM NITERÓI	RJ	1853	
DIRETOR DA ESTRADA DE FERRO D. PEDRO II		1855	
DIRETOR DO BANCO DO BRASIL		1865	
MINISTRO DA AGRICULTURA DO VIGÉSIMO			
QUARTO GABINETE DO II IMPÉRIO		1870	1870
CONSELHEIRO DE ESTADO		1876	

OUTROS DADOS POLÍTICOS

DEPUTADO GERAL DESDE OS 27 ANOS. GENRO DO SENADOR HONÓRIO HERMETO CARNEIRO LEÃO (MARQUÊS DO PARANÁ), DE GRANDE PRESTÍGIO POLÍTICO. EM 1878, QUANDO AINDA DEPUTADO, TROUXE COMO QUESTÃO DE URGÊNCIA O PROBLEMA DA EMANCIPAÇÃO DOS ESCRAVOS, QUE PROVOCOU A RENÚNCIA DO GABINETE PRESIDIDO PELO SENADOR JOAQUIM JOSÉ RODRIGUES TORRES (VISCONDE DE ITABURAI). TORNOU-SE MINISTRO DA AGRICULTURA, COMÉRCIO E OBRAS PÚBLICAS DO VIGÉSIMO QUARTO GABINETE DO II IMPÉRIO, PRESIDIDO PELO SENADOR JOSÉ ANTONIO PIMENTA BUENO, ENTÃO VISCONDE DE SÃO VICENTE. FOI MINISTRO POR DOIS MESES. O PRÓPRIO MINISTÉRIO FOI DE CURTA DURAÇÃO. A QUESTÃO SERVIL APOIADA POR JERÔNIMO JOSÉ PRESSIONAVA POR UMA MEDIDA QUE MODIFICASSE A SITUAÇÃO. PRESIDENTE DA CÂMARA DOS DEPUTADOS QUANDO DA DISCUSSÃO E APROVAÇÃO DO PROJETO DA LEI DO VENTRE LIVRE, 28-09-1871. ATUOU A FAVOR DA LEI, SENDO DA COMISSÃO DE REDAÇÃO. VOTOU CONTRA A REFORMA ELEITORAL EM 1881. VOTOU A FAVOR DA LEI DOS SEXAGENÁRIOS, 1885, E DA LEI ÁUREA, 1888.

CONDECCRAÇÕES RECEBIDAS

ERA FIDALGO CAVALEIRO DA CASA IMPERIAL, CONSELHEIRO DO IMPERADOR, CONSELHEIRO DE ESTADO, CAVALEIRO DA ORDEM DA ROSA, COMENDADOR DA ORDEM DE CRISTO.

INFORMAÇÕES PESSOAIS

DATA NASCIMENTO: 25 11 1838 LOCAL: RIO DE JANEIRO - RJ
 DATA FALECIMENTO: 26 12 1892 LOCAL: ROMA - ITÁLIA
 SEXO: MASCULINO RELIGIÃO: CATÓLICA INSTRUÇÃO: SUPERIOR

ESCOLARIDADE

DIREITO COLÉGIO PEDRO II
 FACULDADE DE DIREITO
 DE SÃO PAULO SÃO PAULO

PROFISSÕES EXERCIDAS

ADVOGADO, FUNCIONÁRIO PÚBLICO

ATIVIDADE PRINCIPAL

FUNCIONALISMO PÚBLICO

INFORMAÇÕES FAMILIARES

FAMÍLIA PREEMINENTE: SIM FORTUNA PESSOAL: A
 NOME DO CONJUGE: HENRIQUETA CARNEIRO LEÃO
 NOME DA FAMÍLIA: HONÓRIO HERMETO CARNEIRO LEÃO
 DATA DO CASAMENTO: 1853 LOCAL: RIO DE JANEIRO

FILIAÇÃO

NOME DA MÃE: ANA MARIA NETTO
 NOME DO PAI: JERÔNIMO JOSÉ TEIXEIRA

OBRAS PUBLICADAS

TEIXEIRA JÚNIOR, JERÔNIMO JOSÉ. INCORPORAÇÃO DE BANCOS. DISCURSO PRONUNCIADO NA CÂMARA DOS DEPUTADOS EM 18 DE MAIO DE 1858. RIO DE JANEIRO (BIBLIOTECA NACIONAL). REFORMA DO ESTADO SERVIL. DISCURSO PRONUNCIADO NA CÂMARA DOS DEPUTADOS, SESSÃO DE 30 DE MAIO DE 1871. RIO DE JANEIRO, 55 P. BIBLIOTECA NACIONAL. DISCUSSÃO DO VOTO DE GRAÇA. DISCURSO PRONUNCIADO NO SENADO, SESSÃO DE 25-6-1874. RIO DE JANEIRO, 1874. 74 P. (BIBLIOTECA NACIONAL). DA FORMAÇÃO E ÍNDOLE DA SOCIEDADE CONJUGAL. SÃO PAULO. PAP. LIBERAL, 1850. 106 P. (STF).

REFERÊNCIAS BIBLIOGRÁFICAS

ILUSTRAÇÃO: TAVARES DE LYRA, CARLOS. PRESIDENTES DA CÂMARA DOS DEPUTADOS DURANTE O IMPÉRIO, 1826-1889. BRASÍLIA. CÂMARA DOS DEPUTADOS, 1978.



SENADOR: JERÔNIMO JOSÉ VIVEIROS

ESTADO: MARANHÃO

IMPÉRIO

MANDATOS ELETIVOS E SIMILARES

SENADOR 87 85 1853 13 12 1857 MA

TOTAL DE MANDATOS: 1

TOTAL DE ANOS: 4

INFORMAÇÕES PESSOAIS

DATA NASCIMENTO: LOCAL: MA
DATA FALECIMENTO: 13 12 1857 LOCAL: RIO DE JANEIRO
SEXO: MASCULINO **RELIGIÃO:** CATÓLICA **INSTRUÇÃO:**

PROFISSÕES EXERCIDAS

PROPRIETÁRIO RURAL

ATIVIDADE PRINCIPAL

AGRÍCOLA

INFORMAÇÕES FAMILIARES

FAMÍLIA PREEMINENTE: SIM **FORTUNA PESSOAL:** A
NOME DO CONJUGE: BELMIRA CANDIDA FERREIRA
NOME DA FAMÍLIA: RODRIGO JOSÉ FERREIRA (PAI)

OUTROS DADOS FAMILIARES

A ESPOSA ERA VIÚVA DO SENADOR JOAQUIM MARIANO FRANCO DE SÁ (MA).

REFERÊNCIAS BIBLIOGRÁFICAS

MELLO, JOSÉ ALEXANDRE TEIXEIRA DE. EFEMÉRIDES NACIONAIS. RIO DE JANEIRO, 'GAZETA DE NOTÍCIAS', 1881. V. II, P. 198.



SENADOR: JERÔNIMO MARTINIANO FIGUEIRA DE
MELLO

BARÃO DE BOAVISTA

ESTADO: CEARÁ
IMPÉRIO

MANDATOS ELETIVOS E SIMILARES

DEPUTADO GERAL	1834	1937	CE
DEPUTADO GERAL	1861	1863	CE
DEPUTADO GERAL	1869		PE
SENADOR	31	85	1878
PRESIDENTE DA PROVÍNCIA DO MARANHÃO	1843		MA
PRESIDENTE DA PROVÍNCIA DO RIO GRANDE DO SUL	29	18	1871 86 88 1872 RS

TOTAL DE MANDATOS: 5

TOTAL DE ANOS: 15

PARTIDOS POLÍTICOS

PARTIDO CONSERVADOR PCI 1878

CARGOS PÚBLICOS EXERCIDOS

PROMOTOR PÚBLICO DA CORTE (1833-1833)			
JUIZ DE DIREITO DA COMARCA DE FORTALEZA (1837-1841)			
SECRETÁRIO DO PRESIDENTE DE PERNAMBUCO (1848)			
CHEFE DE POLÍCIA DA CORTE, EM 1854			
MEMBRO E PRESIDENTE DO TRIBUNAL DA RELAÇÃO DO RIO DE JANEIRO	RJ	1878	
MINISTRO DO TRIBUNAL DE JUSTIÇA	RJ	1873	1876
CHEFE DE POLÍCIA DE PERNAMBUCO	PE	1848	1849
JUIZ DE DIREITO DA COMARCA DO BREJO E FEITOS DA FAZENDA	PE	1841	
DESEMBARGADOR DA RELAÇÃO DE PERNAMBUCO	PE	1842	
	PE	1851	1855

1188

CARGOS PÚBLICOS EXERCIDOS

PROCURADOR DA COROA, FAZENDA E SOBERANIA NACIONAL PE 1855 1878

OUTROS DADOS POLÍTICOS

DEFENDEU OS BISPOS NA QUESTÃO RELIGIOSA ATACANDO A MAÇONARIA E O GOVERNO COMO RESPONSÁVEIS. VOTOU A FAVOR DA LEI DO VENTRE LIVRE EM 1871. VOTOU CONTRA A REFORMA ELEITORAL DE 1875, A LEI DO TERÇO, A SECULARIZAÇÃO DOS CEMITÉRIOS E O CASAMENTO CIVIL. CRIOU, JUNTAMENTE COM ZACARIAS DE GÓES E CÂNDIDO MENDES, A ASSOCIAÇÃO CATÓLICA FLUMINENSE, EM 1874. PRIMEIRO CEARENSE QUE RECEBEU A GRÃ-CRUZ DE CRISTO; DIGNITÁRIO DA ROSA E FIDALGO CAVALEIRO DA IMPERIAL CASA. FEZ PARTE DA PRIMEIRA TURMA QUE SE FORMOU NA ACADEMIA DE DIREITO DE OLINDA. MEMBRO DA COMISSÃO QUE EXAMINOU O CÓDIGO CIVIL DO IMPÉRIO - 1865.

INFORMAÇÕES PESSOAIS

DATA NASCIMENTO: 19 04 1809 LOCAL: SOBRAL - CE
DATA FALECIMENTO: 28 08 1878 LOCAL: RIO DE JANEIRO
SEXO: MASCULINO RELIGIÃO: CATÓLICA INSTRUÇÃO: SUPERIOR

ESCOLARIDADE

DIREITO FACULDADE DE DIREITO OLINDA 1832

PROFISSÕES EXERCIDAS

ADVOGADO, MAGISTRADO, FUNCIONÁRIO PÚBLICO

ATIVIDADE PRINCIPAL

MAGISTRATURA

INFORMAÇÕES FAMILIARES

FAMÍLIA PREEMINENTE: SIM FORTUNA PESSOAL: A

FILIAÇÃO

NOME DA MÃE: MARIA DO LIVRAMENTO FIGUEIRA DE MELLO
NOME DO PAI: JERÔNIMO JOSÉ FIGUEIRA DE MELLO

OBRAS PUBLICADAS

DEIXOU VÁRIOS TRABALHOS HISTÓRICOS INÉDITOS E PUBLICOU OS SEGUINTE: DOS PODERES E OBRIGAÇÕES DOS JÚRIS POR SIR RICHARD PHILIPS, A QUE SE ACRESCENTA UMA TÁBUA ANALÍTICA DAS JURISDIÇÕES, MAGISTRATURA, ATOS JUDICIÁRIOS, DELITOS, TÍTULOS OU QUALIDADES, ETC., POR CARLOS CONTE. TRADUZIDO DA SEGUNDA EDIÇÃO DA VERSÃO FRANCESA. OLINDA, 1832. CRÔNICA DA REBELIÃO PRAIEIRA, EM 1848 E 1849. TYP. DO BRASIL, DE J. J. ROCHA,

OBRAS PUBLICADAS

1858. ENSAIO SOBRE A ESTATÍSTICA POLÍTICA E CIVIL DA PROVÍNCIA DE PERNAMBUCO. RECIFE, 1853. FALA DIRIGIDA À ASSEMBLÉIA LEGISLATIVA DA PROVÍNCIA DO RIO GRANDE DO SUL. PORTO ALEGRE, TIP. RIO-GRANDENSE, 1872. RELATÓRIO COM QUE O PRESIDENTE DA PROVÍNCIA (RIO GRANDE DO SUL) PASSOU A ADMINISTRAÇÃO DA MESMA AO EXMO. SR. DR. J. F. DA COSTA PEREIRA JÚNIOR. PORTO ALEGRE, TIP. DO CONSTITUCIONAL, 1872. REFLEXÕES SOBRE A PROPOSIÇÃO DO SENADO QUANTO À ATRIBUIÇÃO DO STJ. RIO DE JANEIRO, 1873. OBSERVAÇÕES. RIO DE JANEIRO, TIPOGRAFIA DO APOSTOLADO, 1873. DISCURSO. RIO DE JANEIRO, 1873.

REFERÊNCIAS BIBLIOGRÁFICAS

STUDART, DR. GUILHERME. DICIONÁRIO BIOBIBLIOGRÁFICO CEARENSE. FORTALEZA, TIPO-LITOGRAFIA A VAPOR, 1918. GUIMARÃES, HUGO VICTOR. DEPUTADOS PROVINCIAIS E ESTADUAIS DO CEARÁ. ASSEMBLÉIAS LEGISLATIVAS, 1835-1947. FORTALEZA, EDITORA JURÍDICA. TAUNAY, AFONSO DE E. O SENADO DO IMPÉRIO. INST. DE MYRIAM DE ELLIS, BRASÍLIA. SENADO FEDERAL, 1978. ILUSTRAÇÃO: NOGUEIRA, OCTACIANO. PARLAMENTARES DO IMPÉRIO. BRASÍLIA, SENADO FEDERAL, 1973. P.279.



SENADOR: JERÔNIMO MONTEIRO FILHO

ESTADO: ESPÍRITO SANTO

SEGUNDA REPÚBLICA

MANDATOS ELETIVOS E SIMILARES

SENADOR 28 04 1935 10 11 1937 ES

TOTAL DE MANDATOS: 1

TOTAL DE ANOS: 3

CARGOS PÚBLICOS EXERCIDOS

**PROFESSOR CATEDRÁTICO DA ESCOLA NACIONAL
DE ENGENHARIA** RJ
**DIRETOR DE VIAÇÃO E OBRAS DO ESTADO DO
ESPÍRITO SANTO** ES

OUTROS DADOS POLÍTICOS

FOI PIONEIRO DO ENSINO DE ENGENHARIA RODOVIÁRIA NO BRASIL. NO SENADO, FOI MEMBRO DAS COMISSÕES DE PLANOS NACIONAIS. AUTOR DE PROJETOS DAS ESTRADAS EM 1936. FOI MEMBRO DO CLUBE DE ENGENHARIA E DO SINDICATO DOS ENGENHEIROS DO RIO DE JANEIRO.

INFORMAÇÕES PESSOAIS

DATA NASCIMENTO: 23 07 1899 LOCAL: SÃO PAULO - SP
DATA FALECIMENTO: 1962 LOCAL: SÃO PAULO - SP
SEXO: MASCULINO RELIGIÃO: INSTRUÇÃO: SUPERIOR

PROFISSÕES EXERCIDAS

ENGENHEIRO, PROFESSOR

1184

ATIVIDADE PRINCIPAL

MAGISTÉRIO E ENGENHARIA

INFORMAÇÕES FAMILIARES

FAMÍLIA PREEMINENTE: SIM
NOME DO CONJUGE: YOLANDA MONTEIRO

FORTUNA PESSOAL: A

FILIAÇÃO

NOME DA MÃE: CECÍLIA BASTOS MONTEIRO
NOME DO PAI: JERÔNIMO DE SOUZA MONTEIRO

OUTROS DADOS FAMILIARES

PARENTE DOS SENADORES BERNARDINO DE SOUZA MONTEIRO E FLORENTINO ÁVIDOS. PRIMO DO SENADOR CARLOS LINDENBERG. SEU PAI TAMBÉM ATUAVA NA POLÍTICA DO ESPÍRITO SANTO.

OBRAS PUBLICADAS

CURSO DE ESTRADAS. PROJETO DE ESTRADAS (1936). CONSTRUÇÃO DAS ESTRADAS. ESTUDOS DE ESTRADAS.

REFERÊNCIAS BIBLIOGRÁFICAS

ENCICLOPÉDIA DELTA LAROUSSE. ED. DELTA. RIO, V. 8. BRASIL E BRASILEIROS DE HOJE. P. 129. ILUSTRAÇÃO: ARQUIVO DA SUBSECRETARIA DO PESSOAL DO SENADO FEDERAL.



SENADOR: JESSÉ PINTO FREIRE

(JESSÉ FREIRE)

ESTADO: RIO GRANDE DO NORTE

SEGUNDA REPÚBLICA

MANDATOS ELETIVOS E SIMILARES

VEREADOR		1958		1954	RN	NATAL	
DEPUTADO ESTADUAL		1954		1958	RN		
DEPUTADO FEDERAL		1958		1962	RN		
DEPUTADO FEDERAL		1962		1966	RN		
DEPUTADO FEDERAL		1966		1978	RN		
SENADOR	81	82	1971	31	81	1979	RN
SENADOR	81	82	1979	13	18	1988	RN

TOTAL DE MANDATOS: 7

TOTAL DE ANOS: 29

SUPLENTE

ÁLVARO COUTINHO DA MOTA - 1978

PARTIDOS POLÍTICOS

PARTIDO SOCIAL DEMOCRÁTICO	PSD		1966
ALIANÇA RENOVADORA NACIONAL	ARENA	1966	
PARTIDO DEMOCRÁTICO SOCIAL	PDS		1988

CARGOS PÚBLICOS EXERCIDOS

SECRETÁRIO DE ESTADO DE FINANÇAS	RN	1953	1956
MINISTRO DO TRIBUNAL SUPERIOR DO TRABALHO		1957	

OUTROS DADOS POLÍTICOS

COMERCIANTE, EMPRESÁRIO E LÍDER DE CLASSE. PRESIDENTE E LÍDER DA MAIORIA E MINORIA NA CÂMARA MUNICIPAL DE NATAL. COMO DEPUTADO

SENADORES BRASILEIROS. BRASÍLIA, SENADO FEDERAL, 1986

OUTROS DADOS POLÍTICOS

ESTADUAL, OCUPOU AS MESMAS FUNÇÕES. NA CÂMARA DOS DEPUTADOS, FOI VICE-LÍDER DA MAIORIA E MEMBRO DA COMISSÃO DE ORÇAMENTO E RELAÇÕES EXTERIORES. FOI PRESIDENTE DA ARENA DO RIO GRANDE DO NORTE. NO SENADO, PARTICIPOU DAS COMISSÕES DE FINANÇAS, ECONOMIA, SERVIÇO PÚBLICO CIVIL E DE RELAÇÕES EXTERIORES; DE LEGISLAÇÃO SOCIAL, DO DISTRITO FEDERAL, A QUAL PRESIDIU NO BIÊNIO 79/80. COMO PARLAMENTAR, SUA ATUAÇÃO SE DESTACOU PELA DEFESA DO NORDESTE, TECENDO DIVERSAS OBSERVAÇÕES E SUGESTÕES RELATIVAS AO POLONORDESTE. REIVINDICAVA UM TRATAMENTO MAIS JUSTO PARA SUA REGIÃO COM O FORTALECIMENTO DA SUDENE, ALÉM DE MEDIDAS MAIS AMPLAS E EFETIVAS NO COMBATE À SECA. OUTRO TEMA DO QUAL SE OCUPAVA ERA O FORTALECIMENTO DA EMPRESA NACIONAL, PARTICULARMENTE DA PEQUENA E MÉDIA. DEFENDEU A REFORMA DO CÓDIGO TRIBUTÁRIO EM FAVOR DOS MUNICÍPIOS E FEZ SUCESSIVAS CRÍTICAS AO PROTECIONISMO DO COMÉRCIO INTERNACIONAL. PARTIDÁRIO DO INTERVENCIÓNISMO ECONÓMICO, CORRETIVO E SUPLETIVO DA INICIATIVA PRIVADA, APOIOU O MONOPÓLIO ESTATAL DO PETRÓLEO, MINÉRIOS ATÓMICOS, ELETRICIDADE E DAS TELECOMUNICAÇÕES. COMO ANTECIPAÇÃO DO PLEBISCITO QUE RESTAUROU O PRESIDENCIALISMO, FIRMOU POSIÇÃO PELO REATAMENTO DAS RELAÇÕES COM A URSS, E ACREDITAVA NA CONVIVÊNCIA PACÍFICA, RESPEITADOS OS POSTULADOS DE AUTODETERMINAÇÃO E NÃO INTERVENÇÃO. PELA REFORMA ELEITORAL, CONCORDOU COM A EXTENSÃO DA CÉDULA ÚNICA EM TODOS OS PLEITOS, DEFENDENDO MEDIDAS CONTRA INFLUÊNCIAS DO PODER ESTATAL E PRIVADO NAS ELEIÇÕES. ACEITAVA O VOTO PARA ANALFABETOS, DESDE QUE SE GARANTISSE A LIBERDADE E O SIGILO. LEVANTOU DIVERSAS VEZES A TEMÁTICA DO MENOR CARENTE, COLOCANDO VÁRIAS SUGESTÕES PARA A MELHORIA DESSE PROBLEMA. SUA MAIOR VITÓRIA PARLAMENTAR FOI CONSEGUIR NO SENADO A APROVAÇÃO DE UM PROJETO DE SUA AUTORIA QUE UNIFORMIZAVA TODA A LEGISLAÇÃO SOBRE CHEQUES. SUA CARREIRA COMO LÍDER EMPRESARIAL COMEÇOU EM 1958. FOI ELEITO PRESIDENTE DA ASSOCIAÇÃO COMERCIAL DO RIO GRANDE DO NORTE E, MAIS TARDE, APÓS OCUPAR OS CARGOS DE VICE-PRESIDENTE E PRIMEIRO SECRETÁRIO, FOI ELEITO PRESIDENTE DA CONFEDERAÇÃO NACIONAL DO COMÉRCIO, CARGO QUE OCUPOU ATÉ SUA MORTE. FUNDOU AS FIRMAS JESSÉ FREIRE COMÉRCIO S.A., CINEMAS REUNIDOS LTDA. (NATAL), CASA RÉGIU LTDA., FARMÁCIA BARBOSA LTDA., GALVÃO E FREIRE LTDA. COMO LÍDER PATRONAL, FOI PRESIDENTE DA III CONFEDERAÇÃO NACIONAL DE CLASSES PRODUTORAS, 1972. PRESIDENTE DO XXIV CONGRESSO DA CÂMARA DE COMÉRCIO INTERNACIONAL, RIO DE JANEIRO, 1973. UMA DE SUAS PRINCIPAIS REALIZAÇÕES, FOI A ORGANIZAÇÃO DA IV CONFERÊNCIA NACIONAL DA CLASSE PRODUTORA CONCLAP, EM 1977, REUNINDO AS PRINCIPAIS ENTIDADES DE COMÉRCIO, INDÚSTRIA E AGRICULTURA, QUE RESULTOU NA 'CARTA DO RIO', QUE PREGAVA A IMEDIATA LIMITAÇÃO DA PRESENÇA DO ESTADO NA ECONOMIA. JESSÉ PINTO FREIRE ERA, AINDA, PRESIDENTE DOS CONSELHOS NACIONAIS. DO SESC E DO SENAC. PRESIDENTE DO COMITÊ BRASILEIRO DA CÂMARA DE COMÉRCIO INTERNACIONAL, PRESIDENTE DA SECRETARIA BRASILEIRA DO COMÉRCIO INTERAMERICANO E PRODUÇÃO - CICYP. VICE-PRESIDENTE DA ASSOCIAÇÃO DOS EXPORTADORES BRASILEIROS. DIRETOR-VOGAL DA FEDERAÇÃO LATINO-AMERICANA E DO CARIBE DE ASSOCIAÇÕES DE EXPORTAÇÃO. MEMBRO DA COMISSÃO EXECUTIVA DA ORGANIZAÇÃO INTERNACIONAL DE EMPREGADORES, SEDIADA EM GENEBRA. MEMBRO DO CONSELHO DE EMPRESÁRIOS DA FACULDADE DE CIÊNCIAS ECONÓMICAS, CONTÁBEIS E ATUÁRIAS DE NATAL - RN. MEMBRO DO DIRETÓRIO DA LIGA NACIONAL. MEMBRO DO CONSELHO DE DESENVOLVIMENTO

OUTROS DADOS POLÍTICOS

COMERCIAL E DO MINISTÉRIO DA INDÚSTRIA E COMÉRCIO. PRESIDENTE DA CIA. MERCANTIL ITAIPAVA. DIRETOR-PRESIDENTE DA JESSÉ FREIRE AGROCOMERCIAL. DIRETOR-PRESIDENTE DA DISTRIBUIDORA DE AUTOMÓVEIS SERIDÓ, EM NATAL. DIRETOR-PRESIDENTE DA PROMEX - IMPORTAÇÃO E EXPORTAÇÃO, RIO DE JANEIRO. MEMBRO DO CONSELHO CONSULTIVO DO BANCO INDEPENDÊNCIA S.A. E INTEGRANTE DO COMITÊ EMPRESARIAL BRASILEIRO-AMERICANO. HOMEM DE CENTRO, COMO SE AUTODENOMINAVA. AFIRMAVA SER, ANTES DE TUDO, UM SOCIAL-DEMOCRATA, QUE DEFENDE A DEMOCRACIA POLÍTICA, COMO CONSEQUÊNCIA DA DEMOCRACIA ECONÔMICA. MISSÕES NO EXTERIOR: INTEGROU DELEGAÇÕES PATRONAIS DO COMÉRCIO JUNTO À CONFERÊNCIA INTERNACIONAL DO TRABALHO, EM GENEBRA, EM 1960, 1961, 1963, 1964, 1966, 1967, 1968, 1970, 1973 E 1975. CONSELHO INTERAMERICANO DE COMÉRCIO E PRODUÇÃO, EM NOVA YORK, EM 1956 E 1971, E EM MADRID, EM 1969. CÂMARA DE COMÉRCIO INTERNACIONAL, EM 1955, EM PARIS; 1961, EM COPENHAGUE; 1965, EM NOVA DELHI; 1969, EM ISTAMBUL; 1970, EM PARIS; 1971, EM VIENA; 1972, EM VENEZA; 1975, EM MADRID. PRESIDIU MISSÕES COMERCIAIS AO ORIENTE MÉDIO, EM 1966, E AOS PAÍSES DO CARIBE, EM 1970. MEMBRO DA 'MISSÃO ROBERTO CAMPOS', À URSS, EM 1965, E DA MISSÃO ECONÔMICA AO LESTE EUROPEU, EM 1966. MEMBRO DA 'MISSÃO COMERCIAL RUBEM BERTA', À ITÁLIA, EM 1967. PRESIDIU O VII CONGRESSO INTERAMERICANO DE BEM ESTAR SOCIAL, EM QUITO, EM 1971. MISSÃO COMERCIAL BRASILEIRA AO REINO UNIDO, SOB A CHEFIA DO MINISTRO DA INDÚSTRIA E DO COMÉRCIO, EM MAIO DE 1972. CHEFE DA DELEGAÇÃO BRASILEIRA, À REUNIÃO DA CONFEDERAÇÃO DE CAMARAS NACIONALES DE COMERCIO, NA CIDADE DO MÉXICO, EM NOVEMBRO DE 1972. CHEFE DA DELEGAÇÃO BRASILEIRA À ASSEMBLÉIA DE COMÉRCIO IBEROAMERICANO E FILIPINO, EM SEVILHA, EM NOVEMBRO DE 1972. OBSERVADOR PARLAMENTAR JUNTO À DELEGAÇÃO BRASILEIRA, À CONFERÊNCIA DAS NAÇÕES UNIDAS, EM 1975. PARTICIPAÇÃO NA CXXIX REUNIÃO DA CÂMARA DE COMÉRCIO INTERNACIONAL, EM NOVA DELHI, EM DEZEMBRO DE 1976. INTEGRANTE DA COMITIVA DO SR. PRESIDENTE ERNESTO GEISEL, À REPÚBLICA FEDERAL ALEMÃ. FOI PRESIDENTE DA MISSÃO EMPRESARIAL BRASILEIRA, À REPÚBLICA SOCIALISTA FEDERATIVA IUGOSLAVA, 1978.

CONDECORAÇÕES RECEBIDAS

ORDEM DO MÉRITO DO TRABALHO, 1965. MEDALHA DO MÉRITO CÍVICO, CONFERIDA PELA LIGA DA DEFESA NACIONAL, 1971. MEDALHA SYLVIO ROMERO DO GOVERNO DO ESTADO DA GUANABARA, EM 1971. COMENDA DA ORDEM DO RIO BRANCO, CONFERIDA PELO GOVERNO FEDERAL, NO GRAU DE GRANDE OFICIAL, 1972. MEDALHA JOSÉ BONIFÁCIO, CONCEDIDA PELA SOCIEDADE BRASILEIRA DE HERÁLDICA E MEDALHÍSTICA, 1972. MEDALHA MARECHAL RONDON, CONFERIDA PELO GOVERNO DE RONDÔNIA, 1973. MEDALHA SANEADOR OSWALDO CRUZ, CONFERIDA PELO INSTITUTO EUVALDO LODI, 1973. MEDALHA E DIPLOMA DO MÉRITO TURÍSTICO BRASILEIRO DA ABRAJET, 1973. MEDALHA MÉRITO CORONEL ASSUNÇÃO, CONFERIDA PELO CONSELHO SUPERIOR DO COMANDO DA POLÍCIA MILITAR DO ESTADO DA GUANABARA, 1973. GRÃ-CRUZ DO MÉRITO CIVIL, PELO CHEFE DE ESTADO DA ESPANHA, 1973. DIPLOMA DA ORDEM DO MÉRITO DO TRABALHO, NO GRAU DE GRANDE OFICIAL, CONCEDIDO PELO PRESIDENTE DA REPÚBLICA, 1973. MEDALHA ASSIS CHATEAUBRIAND, OFERECIDA PELOS DIÁRIOS ASSOCIADOS, 1974. MEDALHA DAS OLIMPIADAS DO EXÉRCITO, OFERECIDA PELO MINISTRO DO EXÉRCITO, 1974. MEDALHA DE GRANDE RECONHECIMENTO

1188

CONDECORAÇÕES RECEBIDAS

MAÇÔNICO, OFERECIDA PELO GRANDE ORIENTE DO BRASIL, 1977.

INFORMAÇÕES PESSOAIS

DATA NASCIMENTO: 19 11 1918 LOCAL: MACAÍBA - RN
DATA FALECIMENTO: 13 10 1980 LOCAL: RIO DE JANEIRO - RJ
SEXO: MASCULINO RELIGIÃO: CATÓLICA INSTRUÇÃO: SUPERIOR

ESCOLARIDADE

SECUNDÁRIO	ATHENEU NORTE-RIO- GRANDENSE	NATAL - RN
DIREITO	FACULDADE DE DIREITO DE ALAGOAS	MACEIÓ - AL

PROFISSÕES EXERCIDAS

ADVOGADO, EMPRESÁRIO

ATIVIDADE PRINCIPAL

EMPRESARIAL

INFORMAÇÕES FAMILIARES

FAMÍLIA PREEMINENTE: FORTUNA PESSOAL: A
NOME DO CONJUGE: ELZA MIRANDA FREIRE (PRIMEIRO CÔNJUGE)
NOME DA FAMÍLIA: JERÔNIMO XAVIER DE MIRANDA
DATA DO CASAMENTO: 19 09 1942 LOCAL: NATAL - RN
NOME DO CONJUGE: IVANISE CÂMARA FREIRE (SEGUNDO CÔNJUGE)
NOME DA FAMÍLIA: HERONIDES CÂMARA
DATA DO CASAMENTO: 10 05 1950 LOCAL: RIO DE JANEIRO - RJ

FILIAÇÃO

NOME DA MÃE: MARIA AUGUSTA BOTELHO FREIRE
NOME DO PAI: NELSON GERALDO FREIRE

OUTROS DADOS FAMILIARES

ERA IRMÃO DO SENADOR JOSÉ PINTO FREIRE, VEREADOR, EX-PREFEITO DA
CIDADE DE NATAL, EX-PRESIDENTE DA CÂMARA MUNICIPAL DE NATAL.

OBRAS PUBLICADAS

EM MEMÓRIA DO GOVERNADOR WALFREDO GURGEL; DISCURSO PRONUNCIADO NA
SESSÃO DO DIA 11-11-1971, NO SENADO FEDERAL. BRASÍLIA. SF, 1971. 11
P. (SENADO).

REFERÊNCIAS BIBLIOGRÁFICAS

REV. 'QUADRA'. JAN. 81. ED. LIMITADA. RECIFE - PE. JESSÉ PINTO FREIRE, UM GRANDE LÍDER. ANAIS DO SENADO FEDERAL. SUBSECRETARIA DE ARQUIVO. DADOS BIOGRÁFICOS FORNECIDOS PELO GABINETE DO SENADOR JESSÉ FREIRE. 'JORNAL DE BRASÍLIA'. 14-10-80. 'O GLOBO', 15-10-80. 'JORNAL DO BRASIL', 14 E 15-10-80. 'CORREIO BRAZILIENSE', 14-10-80. 'O ESTADO DE S. PAULO', 14-10-80. 'FOLHA DE S. PAULO', 14-10-80. WHO'S WHO IN BRAZIL. ILUSTRAÇÃO: SUBSECRETARIA DE ARQUIVO. DADOS BIOGRÁFICOS DOS SENADORES DE 1979 A 1983. BRASÍLIA, SENADO FEDERAL. P.157.

SENADOR: JESUINO LAMEGO COSTA



SEGUNDO BARÃO DE LAGUNA

ESTADO: SANTA CATARINA

IMPÉRIO

MANDATOS ELETIVOS E SIMILARES

DEPUTADO GERAL	12	05	1860	16	09	1868	SC
DEPUTADO GERAL	03	05	1861	12	05	1863	SC
DEPUTADO GERAL	11	05	1869	22	05	1872	SC
SENADOR	26	12	1872	16	02	1886	SC

TOTAL DE MANDATOS: 3

TOTAL DE ANOS: 25

CARGOS PÚBLICOS EXERCIDOS

CONSELHEIRO DE GUERRA
VIADOR DA CASA IMPERIAL
ALMIRANTE DE ESQUADRA

CURSOS DEBES POLÍTICOS

COMO DEPUTADO VOTOU A FAVOR DA LEI DO VENTRE LIVRE. BARÃO DE LAGUNA EM 17-05-1871.

CONDECORAÇÕES RECEBIDAS

GRÃ-CRUZ DA ORDEM DE SÃO BENTO DE AVIS E DA ORDEM RUSSA DE SANTO ESTANISLAU; OFICIAL DA ORDEM DO CRUZEIRO; COMENDADOR DA LEGIÃO DE HONRA FRANCESA; COMENDADOR DA ORDEM DO LEÃO NELANDÊS, HOLANDA; COMENDADOR DA ORDEM DE CONCEIÇÃO DE VILA VIÇOSA, PORTUGAL; COMENDADOR DA ORDEM DE CARLOS II, ESPANHA. MEDALHA DE COMBATE NA PASSAGEM DE TONELEIRO, COM PASSADOR DE OURO.

INFORMAÇÕES PESSOAIS

DATA NASCIMENTO: 13 09 1811 LOCAL: SC

1192

INFORMAÇÕES PESSOAIS

DATA FALECIMENTO: 16 #2 1886 LOCAL: RIO DE JANEIRO - RJ
SEXO: MASCULINO RELIGIÃO: CATÓLICA INSTRUÇÃO: UNIVERSITÁRIA

PROFISSÕES EXERCIDAS

MILITAR

ATIVIDADE PRINCIPAL

MILITAR DA MARINHA

FILIAÇÃO

NOME DA MÃE: JOAQUINA ANTONIA DE JESUS
NOME DO PAI: NICOLAU JOSÉ LAMEGO COSTA

OBRAS PUBLICADAS

RELATÓRIO SOBRE OS PORTOS DE D. PEDRO II E ANTONINA PELA COMISSÃO COMPOSTA DOS SRS. BARÃO DE LAGUNA, BARÃO DE IGUATEMY E ENGENHEIRO JERÔNIMO RODRIGUES DE MORAES JARDIM. RIO DE JANEIRO, 1875. 2# P. DESCRIÇÃO DA VIAGEM DA FRAGATA A VAPOR AFONSO, ABRINDO A NAVEGAÇÃO DO PARAGUAI. ESTEVE NA EXPOSIÇÃO DE 188#, SE APRESENTANDO O IMPERADOR.

REFERÊNCIAS BIBLIOGRÁFICAS

FERNANDES, CARLOS F. DE SOUZA. O SENADO BRASILEIRO. RIO DE JANEIRO, 1912. 97 P. (SENADO, CÂMARA). NOGUEIRA, OCTACIANO E FIRMO, JOÃO SERENO. PARLAMENTARES DO IMPÉRIO. BRASÍLIA, SENADO FEDERAL, 1973. 2 V. IL.



SENADOR: JOÃO ABRAHÃO SOBRINHO

(JOÃO ABRAHÃO)

ESTADO: GOIÁS

SEGUNDA REPÚBLICA

MANDATOS ELETIVOS E SIMILARES

DEPUTADO ESTADUAL		1962		1964	GO
SENADOR	09 11	1965	31 01	1967	GO
SENADOR	01 02	1967	17 01	1969	GO

TOTAL DE MANDATOS: 3

TOTAL DE ANOS: 6

SUPLENTES

PÉRICLES PEDRO DA SILVA

PARTIDOS POLÍTICOS

PARTIDO SOCIAL DEMOCRÁTICO	PSD		
MOVIMENTO DEMOCRÁTICO BRASILEIRO	MDB	1965	1988

OUTROS DADOS POLÍTICOS

LÍDER DO PSD E DO GOVERNO NA ASSEMBLÉIA LEGISLATIVA (1962-64). NO SENADO, MEMBRO TITULAR DA COMISSÃO DE SERVIÇO PÚBLICO E PRESIDENTE DA COMISSÃO DO DISTRITO FEDERAL. TITULAR DA COMISSÃO PARA ALIENAÇÃO DE CONCESSÃO DE TERRAS PÚBLICAS E POVOAMENTO. TEVE CASSADO O MANDATO E OS DIREITOS POLÍTICOS PELO AI-5 EM 17-01-1969.

INFORMAÇÕES PESSOAIS

DATA NASCIMENTO: 16 02 1907 LOCAL: ARAGUARI - MG
SEXO: MASCULINO RELIGIÃO: INSTRUÇÃO: SECUNDÁRIO

1194

ESCOLARIDADE

SECUNDÁRIO

INHUMAS - GO

PROFISSÕES EXERCIDAS

PROPRIETÁRIO RURAL INDUSTRIAL, COMERCIANTE

ATIVIDADE PRINCIPAL

INDUSTRIAL, COMERCIAL E AGRÍCOLA

INFORMAÇÕES FAMILIARES

FAMÍLIA PREEMINENTE:

FORTUNA PESSOAL: A

NOME DO CONJUGE: GENY ISAAC ABRAHÃO

FILIAÇÃO

NOME DA MÃE: JULIA ISSY ABRAHÃO

NOME DO PAI: MOISÉS ABRAHÃO

REFERÊNCIAS BIBLIOGRÁFICAS

DADOS BIOGRÁFICOS DOS SENADORES. PROJETO DE BIOGRAFIAS DOS SENADORES DO IMPÉRIO E DA REPÚBLICA. BRASÍLIA, 1981 (SENADO). ILUSTRAÇÃO: ARQUIVO DA SUBSECRETARIA DO PESSOAL DO SENADO FEDERAL.

SENADOR: JOÃO AGRIPINO FILHO

(JOÃO AGRIPINO)

ESTADO: PARAÍBA

SEGUNDA REPÚBLICA



MANDATOS ELETIVOS E SIMILARES

DEPUTADO FEDERAL				
CONSTITUINTE	1946	1951	PB	
DEPUTADO FEDERAL	1951	1955	PB	
DEPUTADO FEDERAL	1955	1959	PB	
DEPUTADO FEDERAL	1959	1963	PB	
SENADOR	01 02 1963	30 01 1966	PB	
GOVERNADOR DE ESTADO	31 01 1966	15 03 1971	PB	

TOTAL DE MANDATOS: 6

TOTAL DE ANOS: 24

SUPLENTES

DOMÍCIO GONDIM BARRETO

PARTIDOS POLÍTICOS

UNIÃO DEMOCRÁTICA NACIONAL	UDN	1945	1966
ALIANÇA RENOVADORA NACIONAL	ARENA	1966	1971

CARGOS PÚBLICOS EXERCIDOS

PROCURADOR DA PREFEITURA DE BREJO DA CRUZ	PB		
PROMOTOR PÚBLICO EM JARDIM DO SERIDÓ	RN	1961	1961
MINISTRO DE MINAS E ENERGIA			

OUTROS DADOS POLÍTICOS

FORMADO, DEDICOU-SE À ADVOCACIA E AGROPECUÁRIA. FOI PROFESSOR EM CATOLÉ DO ROCHA, PB. PRESIDENTE DO DIRETÓRIO REGIONAL DA UDN. VICE-

OUTROS DADOS POLÍTICOS

LÍDER DA UDN (1962) NA CÂMARA DOS DEPUTADOS. DEPUTADO DURANTE 4 LEGISLATURAS TENDO FEITO PARTE DAS COMISSÕES DE SERVIÇO PÚBLICO, FINANÇAS, ORÇAMENTO E DISTRITO FEDERAL. FOI MINISTRO DE MINAS E ENERGIA DO GOVERNO DO PRESIDENTE JÂNIO QUADROS. CANDIDATO DA UNIÃO DEMOCRÁTICA NACIONAL E DO PARTIDO DEMOCRATA CRISTÃO AO SENADO FEDERAL NAS ELEIÇÕES DE 1962. NO SENADO FEDERAL, FOI LÍDER DA MINORIA. FEZ PARTE DAS COMISSÕES DE MINAS E ENERGIA, POLÍGONO DAS SECAS E PROJETOS DO EXECUTIVO. MILITOU NA IMPRENSA COMO DIRETOR-PROPRIETÁRIO DO JORNAL 'TRIBUNA DO POVO' EM JOÃO PESSOA. NAS ELEIÇÕES DE 1965, FOI ELEITO GOVERNADOR DA PARAÍBA. MINISTRO DO TRIBUNAL DE CONTAS DA UNIÃO EM SETEMBRO DE 1971. APOSENTOU-SE COMO MINISTRO DO TRIBUNAL DE CONTAS EM 1974. DIRETOR SUPERINTENDENTE DA EMPRESA CAMARGO CORREA, 1974. FOI SENADOR DOS 48 AOS 51 ANOS.

INFORMAÇÕES PESSOAIS

DATA NASCIMENTO: 01 03 1914 LOCAL: BREJO DA CRUZ - PB
SEXO: MASCULINO RELIGIÃO: CATÓLICA INSTRUÇÃO: UNIVERSITÁRIA

ESCOLARIDADE

PRIMÁRIO	ESCOLA D. HIGINA	BREJO DA CRUZ	
SECUNDÁRIO	GINÁSIO SANTA LUZIA	MOSSORÓ	
SECUNDÁRIO	LICEU PARAIBANO	JOÃO PESSOA-PB	
SUPERIOR	FACULDADE DE DIREITO	RECIFE - PE	1937

PROFISSÕES EXERCIDAS

ADVOGADO, PROPRIETÁRIO RURAL, FUNCIONÁRIO PÚBLICO

ATIVIDADE PRINCIPAL

AGROPECUÁRIA
MAGISTRATURA

INFORMAÇÕES FAMILIARES

NOME DO CONJUGE: MARIA DE LOURDES BONAVIDES MAIA
NOME DA FAMÍLIA: NEOPHITO FERNANDES BONAVIDES
DATA DO CASAMENTO: 28 10 1939 LOCAL: JOÃO PESSOA - PB

FILIAÇÃO

NOME DA MÃE: ANGELINA MARIZ MAIA
NOME DO PAI: JOÃO AGRIPINO DE VASCONCELOS MAIA

OUTROS DADOS FAMILIARES

ANTONIO MARQUES DA SILVA, SEU AVÔ, FOI DEPUTADO FEDERAL.

REFERÊNCIAS BIBLIOGRÁFICAS

TRIBUNAL DE CONTAS. RELATÓRIO SOBRE AS CONTAS DO PRESIDENTE DA REPÚBLICA (1971), POR JOÃO AGRIPIÑO FILHO, MINISTRO RELATOR. BRASÍLIA. 283 P. (SENADO). ILUSTRAÇÃO: TRIBUNAL DE CONTAS DA UNIÃO. MINISTROS DO TCU. BRASÍLIA, 1982. P.145.



SENADOR: JOÃO ALFREDO CORREIA OLIVEIRA

ESTADO: PERNAMBUCO

IMPÉRIO

MANDATOS ELETIVOS E SIMILARES

DEPUTADO PROVINCIAL	03	05	1861	12	05	1863	PE
DEPUTADO GERAL	11	05	1869	22	05	1872	PE
PRESIDENTE DE PROVÍNCIA			1869			1870	PE
DEPUTADO GERAL	21	12	1872	10	10	1875	PE
SENADOR	28	02	1877	15	11	1889	PE
PRESIDENTE DE PROVÍNCIA			1888			1889	SP

TOTAL DE MANDATOS: 6

TOTAL DE ANOS: 12

PARTIDOS POLÍTICOS

PARTIDO CONSERVADOR PCI

CARGOS PÚBLICOS EXERCIDOS

MAGISTRADO	PE		
DELEGADO DE POLÍCIA	PE		
JUIZ MUNICIPAL E DE DIREITO	PE		
PROMOTOR PÚBLICO	PE		
MINISTRO DO IMPÉRIO		1870	1871
MINISTRO DA AGRICULTURA		1870	1871
MINISTRO INTERINO		1872	1872
CONSELHEIRO DE ESTADO		1877	
MINISTRO DA FAZENDA		1888	1889

OUTROS DADOS POLÍTICOS

VOTOU A FAVOR DA ELEIÇÃO POR PROVÍNCIA E NÃO MAIS POR DISTRITO (1875). ASSUMIU O ENCARGO DE REFERENDAR A LEI DA ABOLIÇÃO, NA PRESIDÊNCIA DO CONSELHO DE MINISTROS. DURANTE A QUESTÃO RELIGIOSA

1288

OUTROS DADOS POLÍTICOS

(1875), SENDO MINISTRO DO IMPÉRIO, TRABALHOU NO SENTIDO DE LEVAR A BOM TERMO O ATRITO ENTRE A IGREJA E O ESTADO.

INFORMAÇÕES PESSOAIS

DATA NASCIMENTO: 12 12 1835 LOCAL: GOIANA - PE
DATA FALECIMENTO: 06 03 1915 LOCAL: RIO DE JANEIRO - RJ
SEXO: MASCULINO RELIGIÃO: INSTRUÇÃO: UNIVERSITÁRIA

ESCOLARIDADE

SECUNDÁRIO GOIANA - PE
SUPERIOR - DIREITO FACULDADE DE DIREITO OLINDA - PE
RECIFE - PE

PROFISSÕES EXERCIDAS

PROPRIETÁRIO RURAL FUNCIONÁRIO PÚBLICO

ATIVIDADE PRINCIPAL

MAGISTRATURA E POLÍTICA

INFORMAÇÕES FAMILIARES

FAMÍLIA PREENINENTE: SIM FORTUNA PESSOAL: A
NOME DO CONJUGE: MARIA EUGENIA DA CUNHA REGO BARROS
NOME DA FAMÍLIA: JOÃO JOAQUIM DA CUNHA REGO BARROS
DATA DO CASAMENTO: 21 02 1857 LOCAL: PERNAMBUCO

FILIAÇÃO

NOME DA MÃE: JOANA BEZERRA DE ANDRADE
NOME DO PAI: MANOEL CORREIA DE OLIVEIRA E ANDRADE

OBRAS PUBLICADAS

PROJETO DE REFORMA ELEITORAL APRESENTADO À CÂMARA DOS SRS. DEPUTADOS, NA SESSÃO DE 30 DE ABRIL DE 1873. RIO DE JANEIRO, TIP. NACIONAL, 1873. I V. ENCADERNADO COM: REFORMA ELEITORAL, ELEIÇÃO DIRETA. UM GRANDE EXEMPLO, RIO DE JANEIRO (1919). CÂMARA.

REFERÊNCIAS BIBLIOGRÁFICAS

RIO BRANCO. EFEMÉRIDES BRASILEIRAS. BLAKE, SACRAMENTO. DICIONÁRIO BIBLIOGRÁFICO BRASILEIRO. V. III, PP. 315-316. LYRA, A. TAVARES. OS MINISTROS DE ESTADO DA INDEPENDÊNCIA À REPÚBLICA. PP. 605-607. RAMIZ, GALVÃO. CATÁLOGO DA EXPOSIÇÃO DE HISTÓRIA DO BRASIL. 9419, 9747. NOGUEIRA, OCTACIANO (E) FIRMO, JOÃO SERENO. PARLAMENTARES DO IMPÉRIO. BRASÍLIA, 1973. ILUSTRAÇÃO: NOGUEIRA, OCTACIANO. PARLAMENTARES DO IMPÉRIO. BRASÍLIA, SENADO FEDERAL, 1973. P.311.



SENADOR: JOÃO AMÉRICO DE SOUZA

(AMÉRICO DE SOUZA)

ESTADO: MARANHÃO

SEGUNDA REPÚBLICA

MANDATOS ELETIVOS E SIMILARES

DEPUTADO FEDERAL	1963	1967	RN
DEPUTADO FEDERAL	1967	1971	MA
DEPUTADO FEDERAL	1971	1975	MA
SENADOR	1985		

TOTAL DE MANDATOS: 4

TOTAL DE ANOS: 12

PARTIDOS POLÍTICOS

PARTIDO DA FRENTE LIBERAL PFL

CARGOS PÚBLICOS EXERCIDOS

SECRETÁRIO DE ESTADO			
CHEFE DA ASSESSORIA ESPECIAL DO GOVERNADOR DO MARANHÃO	MA	1983	1985
PROCURADOR-GERAL DE JUSTIÇA DO ESTADO DO MARANHÃO	MA	1984	1985

OUTROS DADOS POLÍTICOS

VICE-LÍDER DO GOVERNO, NA CÂMARA DOS DEPUTADOS, DE 1967 À 1975. MEMBRO DAS COMISSÕES NA CÂMARA DOS DEPUTADOS: RELAÇÕES EXTERIORES, CONSTITUIÇÃO E JUSTIÇA, LEGISLAÇÃO SOCIAL, FINANÇAS E TOMADA DE CONTAS, E ORÇAMENTO (1961 À 1975). VICE-PRESIDENTE DO SINDICATO NACIONAL DAS EMPRESAS AEROVIÁRIAS (1960 À 1961). DIRETOR DO CONSÓRCIO VARIG-REAL AEROVÍAS NACIONAL - AERONORTE(1961À 1963). DIRETOR DA VARIG S.A., VIAÇÃO AÉREA RIO-GRANDENSE, DE 1975 À 1978. MISSÕES NO EXTERIOR: OBSERVADOR PARLAMENTAR JUNTO A ONU (1972 E 1985). VIAGENS DE ESTUDOS E OBSERVAÇÕES AOS PAÍSES: EUA, MÉXICO, FRANÇA, URUGUAI,

OUTROS DADOS POLÍTICOS

CHILE, PORTUGAL, ITÁLIA, SUIÇA, BÉLGICA, ALEMANHA, JAPÃO, CHINA NACIONALISTA, HONG-KONG, MACAU E ARGENTINA. MEMBRO DAS COMISSÕES DE CONSTITUIÇÃO E JUSTIÇA, DE FINANÇAS, DE FISCALIZAÇÃO E CONTROLE E DE REDAÇÃO, SUPLENTE DAS COMISSÕES DE EDUCAÇÃO E CULTURA E DOS MUNICÍPIOS.

CONDECORAÇÕES RECEBIDAS

MEDALHA DO PACIFICADOR, MEDALHA DO MÉRITO TIMBIRA, MEDALHA DO MÉRITO DO MINISTÉRIO PÚBLICO DO ESTADO DO MARANHÃO.

INFORMAÇÕES PESSOAIS

DATA NASCIMENTO: 04 02 1932 LOCAL: COROATÁ - MA
SEXO: MASCULINO RELIGIÃO: INSTRUÇÃO: UNIVERSITÁRIA

ESCOLARIDADE

BACHAREL EM DIREITO	FACULDADE DE DIREITO	SÃO LUIZ - MA	1955
BACHAREL EM ADMINISTRAÇÃO			1978
PÓS-GRADUAÇÃO EM ENGENHARIA ADMINISTRATIVO-ECONÔMICA.	CEUB	BRASÍLIA - DF	1972
BACHAREL EM ECONOMIA			1974
BACHAREL EM CIÊNCIAS CONTÁBEIS	CEUB	BRASÍLIA - DF	1975

PROFISSÕES EXERCIDAS

ADVOGADO E EMPRESÁRIO

ATIVIDADE PRINCIPAL

ADVOCACIA E EMPRESARIAL

INFORMAÇÕES FAMILIARES

NOME DO CONJUGE: MARIA DE LOURDES DA COSTA SOUZA

FILIAÇÃO

NOME DA MÃE: ANA PACÍFICO DE SOUZA
NOME DO PAI: TOMÁZ FÉLIX DE SOUZA

REFERÊNCIAS BIBLIOGRÁFICAS

DADOS FORNECIDOS PELO GABINETE DO SENADOR. ILUSTRAÇÃO: ARQUIVO DA SUBSECRETARIA DO PESSOAL DO SENADO FEDERAL.



SENADOR: JOÃO ANTONIO DE MIRANDA

ESTADO: MATO GROSSO

IMPÉRIO

MANDATOS ELETIVOS E SIMILARES

PRESIDENTE DE PROVÍNCIA	15	02	1839	02	02	1840	CE
PRESIDENTE DE PROVÍNCIA	22	02	1840	13	11	1840	PA
PRESIDENTE DE PROVÍNCIA	13	05	1841	24	07	1842	MA
DEPUTADO GERAL	01	01	1843	24	05	1844	MA
DEPUTADO GERAL	01	01	1843	04	09	1852	RJ
DEPUTADO GERAL	07	05	1853	06	05	1855	RJ
SENADOR	11	05	1855	01	11	1861	MT

TOTAL DE MANDATOS: 7

TOTAL DE ANOS: 14

PARTIDOS POLÍTICOS

PARTIDO CONSERVADOR PCI

INFORMAÇÕES PESSOAIS

DATA NASCIMENTO: 1811 LOCAL: RIO DE JANEIRO
 DATA FALECIMENTO: 01 11 1861 LOCAL: RIO DE JANEIRO
 SEXO: MASCULINO RELIGIÃO: INSTRUÇÃO: UNIVERSITÁRIA

ESCOLARIDADE

SUPERIOR FACULDADE DE DIREITO SP

PROFISSÕES EXERCIDAS

FUNCIONÁRIO PÚBLICO

1284

ATIVIDADE PRINCIPAL

MAGISTRATURA

REFERÊNCIAS BIBLIOGRÁFICAS

PARLAMENTARES DO IMPÉRIO. OBRA COMEMORATIVA DO SESQUECENTENÁRIO DA INSTITUIÇÃO PARLAMENTAR. P. 298, BRASÍLIA, 1973. (SENADO FEDERAL).

SENADOR: JOÃO ANTONIO RODRIGUES DE CARVALHO



ESTADO: CEARÁ

IMPÉRIO

MANDATOS ELETIVOS E SIMILARES

SENADOR 04 06 1826 CE

TOTAL DE MANDATOS: 1

TOTAL DE ANOS: 14

CARGOS PÚBLICOS EXERCIDOS

PRESIDENTE DE PROVÍNCIA

DEPUTADO À CONSTITUINTE

CE 1823

CURSOS BANCOS POLÍTICOS

JUIZ DE VARA DA VILA DE GOIÂNIA (1808). OUVIDOR DA COMARCA DO CEARÁ (1814). PARTICIPOU DA REVOLUÇÃO DE 1817. JULGADO, FICOU PRESO ATÉ 1821. DESEMBARGADOR DA RELAÇÃO DA BAHIA (1821). PRIMEIRO PRESIDENTE DA PROVÍNCIA DE SANTA CATARINA (1823 A 25). CHANCELER MAIOR DO IMPÉRIO (1829). DESEMBARGADOR EM 1833 E POSTERIORMENTE PRESIDENTE DA RELAÇÃO DO RIO DE JANEIRO. MINISTRO DO SUPREMO TRIBUNAL DE JUSTIÇA (1835). FOI AGRACIADO POR D. PEDRO I COM O TÍTULO DO CONSELHO EM CARTA DE 18-10-1823. FOI AGRACIADO COM A COMENDA DA ORDEM DE CRISTO EM DECRETO DE 20-04-1826.

INFORMAÇÕES PESSOAIS

DATA NASCIMENTO: 00 00 1770 LOCAL: CEARÁ - CE

DATA FALECIMENTO: 04 12 1840 LOCAL: RIO DE JANEIRO - RJ

SEXO: MASCULINO RELIGIÃO: CATÓLICA INSTRUÇÃO: SUPERIOR

ESCOLARIDADE

DIREITO UNIVERSIDADE DE PORTUGAL

1286

ESCOLARIDADE

COIMBRA

PROFISSÕES EXERCIDAS

FUNCIÓNÁRIO PÚBLICO E MAGISTRADO

ATIVIDADE PRINCIPAL

SERVIÇO PÚBLICO E MAGISTRATURA

INFORMAÇÕES FAMILIARES

FAMÍLIA PREEMINENTE: SIM FORTUNA PESSOAL: B
NOME DO CONJUGE: GERTRUDES AMÁLIA DE FARIAS LEAL

FILIAÇÃO

NOME DO PAI: JOAQUIM ANTONIO DE CARVALHO

OUTROS DADOS FAMILIARES

SUA PRIMEIRA ESPOSA FICOU LOUCA POR ISSO VIVIA MARITALMENTE COM
GERTRUDES AMÁLIA DE FARIAS LEAL

OBRAS PUBLICADAS

ODE AO FAUTÍSSIMO DIA TRINTA E UM DE JULHO, ANIVERSÁRIO DE S.M. A
IMPERATRIZ. RIO DE JANEIRO, 1838, IN QUARTO. CONGRATULAÇÃO A SUA
ALTEZA REAL PRÍNCIPE REGENTE, NOSSO SENHOR, PELO FELIZ ANÚNCIO DA
RESTAURAÇÃO DE PORTUGAL. RIO DE JANEIRO, 1888, 7 P. IN QUARTO.
PROJECTO DE UMA ESTRADA DA CIDADE DO DESTERRO ÀS MISSÕES DO URUGUAY E
DE OUTRAS PROVIDÊNCIAS QUE DEVEM SERVIR DE ENSAIO AO MELHORAMENTO DA
PROVÍNCIA DE SANTA CATARINA, ESCRITO EM NOVEMBRO DE 1824. REVISTA DO
INSTITUTO HISTÓRICO, TOMO OITAVO, 1845. PP. 534 A 558.

REFERÊNCIAS BIBLIOGRÁFICAS

DESCRIÇÃO GEOGRÁFICA ABREVIADA DA CAPITANIA DO CEARÁ. TOMO XII.
REVISTA DO INSTITUTO DO CEARÁ. TOMO XXIV, PP. 128-129. REVISTA DO
INSTITUTO DO CEARÁ. TOMO XXXIII, PP. 388-339. REVISTA DO INSTITUTO DO
CEARÁ. BLAKE, AUGUSTO SACRAMENTO. DICIONÁRIO BIBLIOGRÁFICO
BRASILEIRO. IMPRENSA NACIONAL, RJ, 1823. EDIÇÃO DO CONSELHO FEDERAL
DE CULTURA, 1978, V. III, P. 327.

SENADOR: JOÃO BAPTISTA ACCIOLY JUNIOR

ESTADO: ALAGOAS

PRIMEIRA REPÚBLICA



MANDATOS ELETIVOS E SIMILARES

DEPUTADO FEDERAL	1912	1914	AL
GOVERNADOR	86 1915	86 1918	AL
SENADOR	21 84 1927	11 11 1938	AL

TOTAL DE MANDATOS: 3
TOTAL DE ANOS: 8

OUTROS DADOS POLÍTICOS

FORMADO, RETORNOU A ALAGOAS ONDE DEDICOU-SE À AGRICULTURA, PLANTIO DE CANA DE AÇÚCAR E A INDÚSTRIA AÇUCAREIRA, DIRIGINDO O ENGENHO MAÇANGANO DE SUA PROPRIEDADE. TOMOU PARTE NAS LUTAS PARTIDÁRIAS DE ALAGOAS, CONTRA A FACÇÃO QUE ALI DOMINOU LARGOS ANOS. DEPOIS DE 1918, VOLTOU ÀS ATIVIDADES NO ENGENHO, TENDO APERFEIÇOADO A APARELHAGEM, MELHORANDO A CRIAÇÃO DE GADO 'VACCUM' E DESENVOLVENDO A CULTURA DO CÔCO, AINDA INEXPLORADA NO ESTADO. NO SENADO: MEMBRO DA COMISSÃO DE DIPLOMACIA E TRATADOS.

INFORMAÇÕES PESSOAIS

DATA NASCIMENTO: 19 88 1877 LOCAL: MARAGOGI - AL
DATA FALECIMENTO: 1928 LOCAL:
SEXO: MASCULINO RELIGIÃO: INSTRUÇÃO: SUPERIOR

ESCOLARIDADE

PRIMÁRIO	ABREU E LIMA	PE
SECUNDÁRIO		RECIFE
SUPERIOR ENGENHARIA CIVIL	ESCOLA POLITÉCNICA	RIO DE JANEIRO 1988

1288

PROFISSÕES EXERCIDAS

INDUSTRIAL AGROPECUARISTA

ATIVIDADE PRINCIPAL

AGROPECUÁRIA

INFORMAÇÕES FAMILIARES

FAMÍLIA PREEMINENTE: SIM

FORTUNA PESSOAL: A

FILIAÇÃO

NOME DA MÃE: ANTONIA VIEIRA ACCIOLY

NOME DO PAI: JOÃO BAPTISTA ACCIOLY

REFERÊNCIAS BIBLIOGRÁFICAS

ABRANCHES, DUNSHEE DE. GOVERNOS E CONGRESSOS DA REPÚBLICA DOS ESTADOS UNIDOS DO BRASIL. SÃO PAULO, 1988, V. II, P. 388. GRANDE ENCICLOPÉDIA DELTA LAROUSSE. 12 DE JANEIRO, ED. DELTA, SP. V. I, P. 66. CASTRO, A. O. GOMES DE E CASTAGNINO, A. SOUTO. O SENADO FEDERAL DE 1898 A 1927. ILUSTRAÇÃO: 'CONSTITUINTES' DE 1891' (QUADRO). GABINETE DO PRESIDENTE DO SENADO FEDERAL.



SENADOR: JOÃO BAPTISTA LAPER

(BAPTISTA LAPER)

ESTADO: RIO DE JANEIRO

IMPÉRIO

PRIMEIRA REPÚBLICA

MANDATOS ELETIVOS E SIMILARES

DEPUTADO PROVINCIAL	1884	
PRESIDENTE DA CÂMARA MUNICIPAL DE CANTAGALO	1889	1898
SENADOR E CONSTITUINTE	15 11 1898	31 12 1896

TOTAL DE MANDATOS: 3

TOTAL DE ANOS: 18

PARTIDOS POLÍTICOS

PARTIDO REPUBLICANO FEDERAL	PRF
PARTIDO REPUBLICANO FLUMINENSE	

OUTROS DADOS POLÍTICOS

AINDA ESTUDANTE, ASSINOU O MANIFESTO REPUBLICANO DE 18-12-1878. MÉDICO EM CANTAGALO, FOI À EUROPA, 1875, ESPECIALIZAR-SE EM OFTALMOLOGIA. TORNOU-SE, EM CANTAGALO, FAZENDEIRO DE CAFÉ, CONTINUANDO A CLINICAR. COMO DEPUTADO PROVINCIAL, PREOCUPOU-SE COM PROBLEMAS AGRÍCOLAS. COMO PRESIDENTE DA CÂMARA DE CANTAGALO, FOI PREFEITO DO MUNICÍPIO ONDE ERA CHEFE REPUBLICANO. ERA DO GRUPO DOS REPUBLICANOS HISTÓRICOS LIGADO A QUINTINO BOCAIUA. SENADOR À CONSTITUINTE COM MANDATO DE 6 ANOS. NO SENADO, FOI MEMBRO DAS COMISSÕES DE AGRICULTURA, COMÉRCIO, INDÚSTRIA E ARTES, DE ESTATÍSTICA E COLONIZAÇÃO E DE SAÚDE. NÃO SE CANDIDATOU À REELEIÇÃO, AFASTOU-SE DA POLÍTICA, VINDO A RESIDIR NO RIO DE JANEIRO.

INFORMAÇÕES PESSOAIS

DATA NASCIMENTO: 28 06 1848	LOCAL: CANTAGALO - RJ
DATA FALECIMENTO: 12 12 1901	LOCAL: RIO DE JANEIRO - RJ

1218

INFORMAÇÕES PESSOAIS

SEXO: MASCULINO RELIGIÃO:

INSTRUÇÃO: SUPERIOR

ESCOLARIDADE

SECUNDÁRIO
SECUNDÁRIO
MEDICINA

COLÉGIO FREESE
COLÉGIO MARINHO
FACULDADE DE
MEDICINA

NOVA FRIBURGO
RIO DE JANEIRO
RIO DE JANEIRO

ESPECIALIZAÇÃO
MÉDICA
ESPECIALIZAÇÃO
MÉDICA

PARIS-FRANÇA 1875
VIENA - AUSTRIA

PROFISSÕES EXERCIDAS

MÉDICO, PROPRIETÁRIO RURAL

ATIVIDADE PRINCIPAL

MEDICINA, AGRICULTURA (CAFÉ)

INFORMAÇÕES FAMILIARES

NOME DO CONJUGE: ANA DE FARIA LAPER
DATA DO CASAMENTO: 1878 LOCAL:

FILIAÇÃO

NOME DA MÃE: FRANCISCA CANDIDA DE GOUVEA
NOME DO PAI: JOÃO BAPTISTA LAPER

REFERÊNCIAS BIBLIOGRÁFICAS

ABRANCHES, JOÃO DUNSHEE DE. GOVERNOS E CONGRESSOS DA REPÚBLICA DOS ESTADOS UNIDOS DO BRASIL, 1889-1917. SÃO PAULO, M. ABRANCHES, 1918. 2 V. (SENADO, CÂMARA). CASTRO, A. OLYMPIO GOMES DE E CASTAGNINO, A. SOUTO. O SENADO FEDERAL DE 1890 A 1927. RIO DE JANEIRO. S. ED., 1927. 150 P. IL. (SENADO, CÂMARA, MINISTÉRIO DA JUSTIÇA). ILUSTRAÇÃO: 'CONSTITUENTES DE 1891' (QUADRO). GABINETE DO PRESIDENTE DO SENADO FEDERAL.

1212

INFORMAÇÕES PESSOAIS

DATA NASCIMENTO: 13 06 1846 LOCAL: SERIANHAÉM - PE
DATA FALECIMENTO: 23 10 1909 LOCAL: RIO DE JANEIRO - RJ
SEXO: MASCULINO RELIGIÃO: INSTRUÇÃO: SUPERIOR

ESCOLARIDADE

SECUNDÁRIO GINÁSIO DE
PERNAMBUCO
SECUNDÁRIO COLÉGIO DAS ARTES
SUPERIOR FACULDADE DE DIREITO RECIFE - PE
DO RECIFE

PROFISSÕES EXERCIDAS

ADVOGADO, JORNALISTA, FUNCIONÁRIO PÚBLICO

ATIVIDADE PRINCIPAL

MAGISTRATURA, JORNALISMO

INFORMAÇÕES FAMILIARES

NOME DO CONJUGE: IDALINA REGUEIRA COSTA

FILIAÇÃO

NOME DA MÃE: ANA MAURICIO WANDERLEY CAVALCANTI
NOME DO PAI: ÁLVARO BARBALHO UCHOA CAVALCANTI

OBRAS PUBLICADAS

CAVALCANTI, JOÃO BARBALHO UCHOA. CONSTITUIÇÃO FEDERAL BRASILEIRA. SEGUNDA EDIÇÃO. RIO DE JANEIRO, F. BRIGUIET, 1924. ESTUDO SOBRE O SISTEMA DE ENSINO PRIMÁRIO E ORGANIZAÇÃO PEDAGÓGICA DAS ESCOLAS DA CORTE. RIO DE JANEIRO, SÃO PAULO E PERNAMBUCO. RECIFE, FIGUEIROA DE FARIA, 1879.

REFERÊNCIAS BIBLIOGRÁFICAS

ILUSTRAÇÃO: 1. 'CONSTITUINTES DE 1891' (QUADRO). GABINETE DO PRESIDENTE DO SENADO FEDERAL. 2. BIBLIOTECA NACIONAL. SERVIÇO DE MICROFILMAGEM.



SENADOR: JOÃO BATISTA DE VASCONCELOS TORRES

(VASCONCELOS TORRES)

ESTADO: RIO DE JANEIRO

SEGUNDA REPÚBLICA

MANDATOS ELETIVOS E SIMILARES

DEPUTADO ESTADUAL CONSTITUINTE	1946	1951	RJ
DEPUTADO ESTADUAL	1951	1955	RJ
DEPUTADO ESTADUAL	1955	1959	RJ
PRESIDENTE DA ASSEMBLÉIA			RJ
DEPUTADO FEDERAL	1959	1968	RJ
DEPUTADO FEDERAL	1968	1962	RJ
SENADOR	81 82 1963 31	81 1971	RJ
SENADOR	81 82 1971 31	81 1979	RJ

SUPLENTE

JOÃO PEDRO GOUVEIA DE CARVALHO VIEIRA

PARTIDOS POLÍTICOS

PARTIDO TRABALHISTA BRASILEIRO	PTB	1945	1966
ALIANÇA RENOVADORA NACIONAL	ARENA	1966	1979

CARGOS PÚBLICOS EXERCIDOS

PROFESSOR DA ESCOLA DE ESTADO MAIOR DO EXÉRCITO

OUTROS DADOS POLÍTICOS

ADVOGADO DO BANCO DO BRASIL. PROFESSOR DE SOCIOLOGIA DA ESCOLA DE ESTADO-MAIOR DO EXÉRCITO E DA FUNDAÇÃO GETÚLIO VARGAS. NA CÂMARA, FOI VICE-LÍDER DA MAIORIA. FOI ELEITO SENADOR EM 62 POR UMA COLIGAÇÃO DE PARTIDOS PTB-PDC-PTN. NO SEU PRIMEIRO MANDATO FOI MEMBRO DAS COMISSÕES DIRETORA, 63-68 E DO DISTRITO FEDERAL. VICE-LÍDER DA

OUTROS DADOS POLÍTICOS

BANCADA DO PTB. PRESIDENTE DA COMISSÃO DE SERVIÇO PÚBLICO, VICE-LÍDER DA MAIORIA NO SENADO. REELEITO EM 1978, FOI MEMBRO DA COMISSÃO DE AGRICULTURA, 1971, 1972, E 1973. MEMBRO DA COMISSÃO DE SEGURANÇA NACIONAL, 1971, 72, 73, 77. VICE-PRESIDENTE DA REFERIDA COMISSÃO EM 75-76, MEMBRO DA COMISSÃO DE ECONOMIA DE 71 A 79 E SEU VICE-PRESIDENTE EM 72-79.

INFORMAÇÕES PESSOAIS

DATA NASCIMENTO: 02 04 1928 LOCAL: CAMPOS - RJ
 DATA FALECIMENTO: 25 09 1982 LOCAL: DUQUE DE CAXIAS - RJ
 SEXO: MASCULINO RELIGIÃO: INSTRUÇÃO: SUPERIOR

ESCOLARIDADE

PRIMÁRIO	COLÉGIO BRASIL	NITERÓI - RJ
SECUNDÁRIO	INSTITUTO DE EDUCAÇÃO	NITERÓI- RJ
DIREITO	FACULDADE DE DIREITO FLUMINENSE	NITERÓI - RJ
SOCIOLOGIA RURAL	PURDUE UNIVERSITÉ	WEST LAFAYETTE

PROFISSÕES EXERCIDAS

ADVOGADO, PROFESSOR

ATIVIDADE PRINCIPAL

ADVOCACIA, MAGISTÉRIO

INFORMAÇÕES FAMILIARES

NOME DO CONJUGE: CARLOTA DE VASCONCELOS TORRES

FILIAÇÃO

NOME DA MÃE: ZÉLIA VASCONCELOS ROSA TORRES
 NOME DO PAI: ROSALVO MARTINS TORRES

OBRAS PUBLICADAS

VASCONCELOS TORRES, JOÃO BATISTA DE. AUTOMÓVEIS OURO PARA UM POVO DESCALÇO. SENADO, 1977. 466 P. AVIAÇÃO, PRESENÇA ANTIGA NO PROCESSO DE INTEGRAÇÃO NACIONAL. SENADO, 1971. 363 P. CANA-DE-AÇÚCAR, SABOR AMARGO DE UMA CULTURA PERSEGUIDA. SENADO, 1976. COMPROMISSO DE RIACHUELO. SENADO, 1974. 188 P. CONDIÇÕES DE VIDA DO TRABALHADOR DA AGROINDÚSTRIA DO AÇÚCAR. RJ, IAA, 1945. 277 P. A EUROPA CURVOU-SE ANTE O BRASIL. SENADO FEDERAL. MAR TERRITORIAL E MARINHA DE GUERRA, SENADO, 1978. 255 P. METALÚRGICO, CALOR E SUOR NA LUTA PELA SOBREVIVÊNCIA. SENADO, 1978. 633 P. A MOBILIDADE RURAL BRASILEIRA. LIVRARIA CLÁSSICA BRASILEIRA, 1958. 144 P. MOVIMENTOS MIGRATÓRIOS DAS

OBRAS PUBLICADAS

POPULAÇÕES RURAIS BRASILEIRAS. RJ. FREITAS BASTOS, 1957. 188 P.
OLIVEIRA VIANA; SUA VIDA E SUA POSIÇÃO NOS ESTUDOS DE SOCIOLOGIA. F.
BASTOS, 1956. 283 P.

REFERÊNCIAS BIBLIOGRÁFICAS

SENADO FEDERAL. DADOS BIOGRÁFICOS DOS SENADORES, 1974. SENADO, 1974.
'JORNAL DO BRASIL', RJ, 21-11-1978. 'O GLOBO', RJ, 26-09-1982.
'JORNAL DO BRASIL', RJ, 27-09-1982. ILUSTRAÇÃO: SUBSECRETARIA DE
ARQUIVO. DADOS BIOGRÁFICOS DOS SENADORES DE 1971 A 1975. BRASÍLIA,
SENADO FEDERAL. P.185.

SENADOR: JOÃO BOSCO RAMOS DE LIMA

(JOÃO BOSCO)

ESTADO: AMAZONAS

SEGUNDA REPÚBLICA



HANDATOS ELETIVOS E SIMILARES

VEREADOR	1963	1965	AM	MANAUS
DEPUTADO ESTADUAL	1967	1971	AM	
DEPUTADO ESTADUAL	1971	1975	AM	
VICE-GOVERNADOR	1974	1979	AM	
SENADOR	01 02 1979	11 05 1979	AM	

TOTAL DE MANDATOS: 5

TOTAL DE ANOS: 14

PARTIDOS POLÍTICOS

MOVIMENTO DEMOCRÁTICO BRASILEIRO	MDB	1968
ALIANÇA RENOVADORA NACIONAL	ARENA	

CARGOS PÚBLICOS EXERCIDOS

DIRETOR DO DEPARTAMENTO DE FAZENDA DA SECRETARIA DE FINANÇAS DA PREFEITURA MUNICIPAL DE MANAUS	AM	
SECRETÁRIO DE ADMINISTRAÇÃO, CULTURA E ASSISTÊNCIA SOCIAL DA PREFEITURA MUNICIPAL DE MANAUS	AM	1962
PRESIDENTE DO CONSELHO REGIONAL DA FUNDAÇÃO RONDON	AM	

OUTROS DADOS POLÍTICOS

CRONISTA DA RÁDIO DIFUSORA DO AMAZONAS COMO VEREADOR, FOI PRESIDENTE DA CÂMARA MUNICIPAL DE MANAUS (1965- 1966). RENUNCIOU AO MANDATO DE VEREADOR E À PRESIDÊNCIA DA CÂMARA MUNICIPAL (1967). NA ASSEMBLÉIA LEGISLATIVA DO AMAZONAS, FOI MEMBRO DA COMISSÃO DE SERVIÇO PÚBLICO

OUTROS DADOS POLÍTICOS

(1967-68). FOI PRIMEIRO-SECRETÁRIO DA ASSEMBLÉIA LEGISLATIVA (1968), VICE-LÍDER DO GOVERNO (1969), MEMBRO DAS COMISSÕES DE ECONOMIA, FINANÇAS E ORÇAMENTO (1969); COMISSÕES DE CONSTITUIÇÃO E JUSTIÇA, E SERVIÇO PÚBLICO. REELEITO DEPUTADO ESTADUAL, FOI LÍDER DA BANCADA DA ARENA (1971-72), LÍDER DO GOVERNO (1971-73), MEMBRO DAS COMISSÕES DE CONSTITUIÇÃO E JUSTIÇA, SERVIÇO PÚBLICO, ECONOMIA, FINANÇAS E ORÇAMENTO, VICE-PRESIDENTE DA COMISSÃO DE REDAÇÃO (1972), PRESIDENTE DA ASSEMBLÉIA LEGISLATIVA DO ESTADO (1973-74). VICE-PRESIDENTE DA COMISSÃO DE INQUÉRITO DO ACORDO NUCLEAR BRASIL-ALEMANHA. NO SENADO, FOI MEMBRO DAS COMISSÕES DE ASSUNTOS REGIONAIS E DO DISTRITO FEDERAL. SUPLENTE DE SECRETÁRIO DA MESA DIRETORA.

CONDECORAÇÕES RECEBIDAS

MEDALHA CIDADE DE MANAUS (1969). MEDALHA DE AMIGO NÚMERO UM DO ESPORTE AMAZONENSE (1970). MEDALHA DE AMIGO DA MARINHA (1973). MEDALHA DE AMIGO DO RESERVISTA, CONCEDIDA PELA XXIX CSM (1973). CONDECORAÇÃO DE SÓCIO BENEMÉRITO DA SOCIEDADE BENEFICIENTE PORTUGUESA DO AMAZONAS (1973).

INFORMAÇÕES PESSOAIS

DATA NASCIMENTO: 09 04 1936 LOCAL: MANAUS - AM
 DATA FALECIMENTO: 11 05 1979 LOCAL: BRASÍLIA - DF
 SEXO: MASCULINO RELIGIÃO: INSTRUÇÃO: SUPERIOR

ESCOLARIDADE

SECUNDÁRIO TÉCNICO DE
 DIREITO CONTABILIDADE
 FACULDADE DE DIREITO MANAUS - AM 1972

PROFISSÕES EXERCIDAS

RADIALISTA, CRONISTA ESPORTIVO

ATIVIDADE PRINCIPAL

JORNALISMO

INFORMAÇÕES FAMILIARES

FAMÍLIA PREEMINENTE: SIM FORTUNA PESSOAL: B
 NOME DO CONJUGE: VANIA MARIA SANTANA DE LIMA (SEGUNDA)

FILIAÇÃO

NOME DA MÃE: GUIOMAR ALVES DE LIMA
 NOME DO PAI: JOSÉ RAMOS DE LIMA

OBRAS PUBLICADAS

MANAUS É ASSIM. 1967. CAXIAS, SOLDADO E CIVIL. 1967. TRICENTENÁRIO DE UMA CIDADE. 1969.

REFERÊNCIAS BIBLIOGRÁFICAS

CORREA, SERAFIM. PORQUE BOSCO MORREU. MANAUS, S. ED., 1980. 382 P. (SENADO). ILUSTRAÇÃO: SUBSECRETARIA DE ARQUIVO. DADOS BIOGRÁFICOS DOS SENADORES DE 1971 A 1975. BRASÍLIA, SENADO FEDERAL. P.161.



SENADOR: JOÃO CALISTO LOBO

(JOÃO LOBO)

ESTADO: PIAUI

SEGUNDA REPÚBLICA

MANDATOS ELETIVOS E SIMILARES

DEPUTADO ESTADUAL	1962	1982	PI
SENADOR	81 82 1983 31 81 1991		PI

TOTAL DE MANDATOS: 2

TOTAL DE ANOS: 23

PARTIDOS POLÍTICOS

UNIÃO DEMOCRÁTICA NACIONAL	UDN
ALIANÇA RENOVADORA NACIONAL	ARENA
PARTIDO DEMOCRÁTICO SOCIAL	PDS
PARTIDO DO MOVIMENTO DEMOCRÁTICO BRASILEIRO (FUNDADOR)	PMDB
PARTIDO DA FRENTE LIBERAL	PFL

OUTROS DADOS POLÍTICOS

NA ASSEMBLÉIA LEGISLATIVA, FOI LÍDER DA ANTIGA UDN, LÍDER DA ARENA E DO GOVERNO. NO SENADO, INTEGROU AS COMISSÕES DE REDAÇÃO (VICE-PRESIDENTE), MINAS E ENERGIA E SERVIÇO PÚBLICO. VICE-LÍDER DO GOVERNO. SEGUNDO SECRETÁRIO DA MESA DIRETORA DO SENADO. VICE-LÍDER DO PFL. MISSÕES NO EXTERIOR: VIAGEM DE CARÁTER POLÍTICO-CULTURAL, AO CHILE, EM 1984. PARTICIPOU DA DELEGAÇÃO BRASILEIRA, À ASSEMBLÉIA EXTRAORDINÁRIA DO PARLAMENTO LATINO-AMERICANO, REALIZADA EM PUNTA DEL LESTE, EM 1985. VIAGEM À SÍRIA, A CONVITE DO PARLAMENTO DAQUELE PAÍS, EM 1985.

CONDECORAÇÕES RECEBIDAS

GRANDE OFICIAL DA ORDEM DO CONGRESSO NACIONAL (1985/86).

1222

INFORMAÇÕES PESSOAIS

DATA NASCIMENTO: 27 04 1927 LOCAL: FLORIANO - PIAUÍ
SEXO: MASCULINO RELIGIÃO: CATÓLICA INSTRUÇÃO: SUPERIOR

ESCOLARIDADE

ENGENHARIA ESCOLA NACIONAL DE
ENGENHARIA DO RIO DE
JANEIRO RJ

ESPECIALIZAÇÃO EM
CONSTRUÇÃO CIVIL E
ESTRADAS RJ

PROFISSÕES EXERCIDAS

COMERCIANTE, INDUSTRIAL E AGROPECUARISTA

ATIVIDADE PRINCIPAL

COMERCIANTE, INDUSTRIAL E AGROPECUARISTA

INFORMAÇÕES FAMILIARES

NOME DO CONJUGE: JEANNETTE BUCAR LOBO

FILIAÇÃO

NOME DA MÃE: CARMEM LOBO
NOME DO PAI: CALISTO LOBO

REFERÊNCIAS BIBLIOGRÁFICAS

DADOS BIOGRÁFICOS DOS SENADORES. QUADRAGÉSIMA SÉTIMA LEGISLATURA,
1983-1987, SUBSECRETARIA DE ARQUIVO. SENADO FEDERAL. ILUSTRAÇÃO:
SECRETARIA DE DIVULGAÇÃO E RELAÇÕES PÚBLICAS DO SENADO FEDERAL.



SENADOR: JOÃO CARLOS AUGUSTO DE DEYNHAUSEN
GRAVENBURG

MARQUÊS DE ARACATI

ESTADO: CEARÁ

IMPÉRIO

MANDATOS ELETIVOS E SIMILARES

PRESIDENTE DA PROVÍNCIA DO PARÁ			PA
PRESIDENTE DA PROVÍNCIA DO CEARÁ	1883	1887	CE
PRESIDENTE DA PROVÍNCIA DE MATO GROSSO	1887	1818	MT
PRESIDENTE DA PROVÍNCIA DE SÃO PAULO	1819		SP
SENADOR	84 85 1826 19 85 1831		CE

TOTAL DE MANDATOS: 1
 TOTAL DE ANOS: 6

PARTIDOS POLÍTICOS

PARTIDO LIBERAL FLUMINENSE 1821

CARGOS PÚBLICOS EXERCIDOS

MINISTRO DE ESTADO DA FAZENDA	1828	
CONSELHEIRO DE ESTADO		
MINISTRO DOS ESTRANGEIROS	1827	1831
MINISTRO DA MARINHA		

OUTROS DADOS POLÍTICOS

CAPITÃO GENERAL DA CAPITANIA DE SÃO PAULO DE 1819 A 1821. PERDEU A SENATÓRIA E A NACIONALIDADE BRASILEIRA POR SE AUSENTAR DO PAÍS SEM LICENÇA. GOVERNADOR E CAPITÃO GENERAL EM MOÇAMBIQUE (1836). CRIOU EM CUIABÁ UMA SALA DE CIRURGIA COMO PRELIMINAR DE UMA ESCOLA DE MEDICINA E DO HOSPITAL SÃO JOÃO DOS LÁZAROS. AO MESMO TEMPO, FUNDOU A ESCOLA

1224

OUTROS DADOS POLÍTICOS

DE MARINHEIROS E CONSTRUÇÕES NAVAIS E CRIOU UM HORTO BOTÂNICO. ATINGIU O POSTO DE MARECHAL DE CAMPO DO EXÉRCITO. TEVE O TÍTULO DE VISCONDE E DEPOIS DE MARQUÊS DE ARACATI.

INFORMAÇÕES PESSOAIS

DATA NASCIMENTO: 12 10 1776 LOCAL: LISBOA
DATA FALECIMENTO: 28 03 1838 LOCAL: MOÇAMBIQUE - ÁFRICA
SEXO: MASCULINO RELIGIÃO: CATÓLICA INSTRUÇÃO: SUPERIOR

ESCOLARIDADE

OFICIAL DE MARINHA ACADEMIA NAVAL LISBOA

PROFISSÕES EXERCIDAS

MILITAR

ATIVIDADE PRINCIPAL

MILITAR

INFORMAÇÕES FAMILIARES

FAMÍLIA PREEMINENTE: SIM FORTUNA PESSOAL: A

FILIAÇÃO

NOME DA MÃE: LEONOR DE ALMEIDA PORTUGAL
NOME DO PAI: DEYNHAUSEN E GRAVENBURG

OUTROS DADOS FAMILIARES

SUA MÃE ERA CONDESSA DE ASSUMAR E SEU PAI CONDE D'OEYNHAUSEN

REFERÊNCIAS BIBLIOGRÁFICAS

SILVA, ALFREDO PRETEXTATO MACIEL DA. OS GENERAIS DO EXÉRCITO BRASILEIRO DE 1822 A 1889. TRAÇOS BIOGRÁFICOS. RIO, N. OROSCO, 1906-1907. 2 V. IL. (SENADO). DESCRIÇÃO GEOGRÁFICA DA CAPITANIA DE MATO GROSSO, 1797. MAPA DA POPULAÇÃO DA CAPITANIA DO CEARÁ GRANDE, MAPA GERAL DA TROPA PAGA E DA TROPA MILICIANA DA MESMA CAPITANIA. REVISTA DO INSTITUTO HISTÓRICO DE SÃO PAULO. N. XIX. ESTEVÃO LEÃO BOURRONE (SENADO).

SENADOR: JOÃO CASTELO RIBEIRO GONÇALVES

(JOÃO CASTELO)

ESTADO: MARANHÃO

SEGUNDA REPÚBLICA

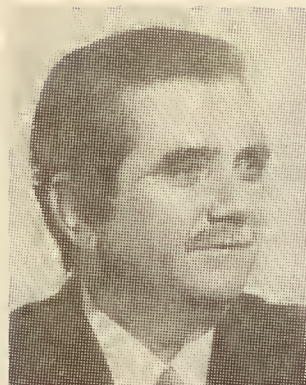

MANDATOS ELETIVOS E SIMILARES

DEPUTADO FEDERAL	1970	1974	MA
DEPUTADO FEDERAL	1974	1978	MA
GOVERNADOR	1978	1982	MA
SENADOR	01 02 1983	31 01 1991	MA

TOTAL DE MANDATOS: 4

TOTAL DE ANOS: 20

PARTIDOS POLÍTICOS

ALIANÇA RENOVADORA NACIONAL	ARENA	1970
PARTIDO DEMOCRÁTICO SOCIAL	PDS	

CARGOS PÚBLICOS EXERCÍCIOS

ASSISTENTE DO GABINETE DO PREFEITO DE SÃO LUÍS E CONFERENTE DA RECEBEDORIA DO TESOURO DO ESTADO. MA 1954 1955

NO BASA, FOI CHEFE DE SERVIÇO, CONTADOR, SUBGERENTE, GERENTE, INSPETOR, ASSESSOR DA PRESIDÊNCIA.

DIRETOR DA CARTEIRA DE CRÉDITO RURAL DO REFERIDO ESTABELECIMENTO DE CRÉDITO OFICIAL, NO GOVERNO CASTELO BRANCO. 1966

REELEITO DIRETOR DO BASA, DIRIGIU NOS GOVERNOS COSTA E SILVA E MÉDICI A CARTEIRA DE CRÉDITO GERAL E, POR VÁRIAS VEZES, FOI SEU PRESIDENTE, ONDE PERMANECIU ATÉ 14-07 DE 1970.

OUTROS DADOS POLÍTICOS

DOUTOR 'HONORIS CAUSA' PELA UNIVERSIDADE FEDERAL DO MARANHÃO. PERTENCE AO QUADRO DE TÉCNICOS DO MAIS ALTO NÍVEL DO BANCO DA AMAZÔNIA S.A. (BASA), DE ONDE É FUNCIONÁRIO CONCURSADO, INTEGRANDO A EQUIPE DE SERVIDORES DESDE ABRIL DE 1956. FOI MEMBRO DA COMISSÃO CONSULTIVA BANCÁRIA DO CONSELHO MONETÁRIO NACIONAL, MEMBRO DO GRUPO DE TRABALHO PARA PROCESSAMENTO DE DADOS E NORMAS TÉCNICAS DO MINISTÉRIO DO INTERIOR, MEMBRO DELIBERATIVO DA SUDAM, REPRESENTANDO O ESTADO DO MARANHÃO E RELATOR DE PROBLEMAS DE CRÉDITO RURAL E GERAL NO VI CONGRESSO NACIONAL DE BANCOS. EXERCEU A 1. VICE-PRESIDÊNCIA DAS COMISSÕES DE FINANÇAS E REDAÇÃO. VICE-PRESIDENTE DA COMISSÃO DE AGRICULTURA, PRESIDENTE DA COMISSÃO DE ECONOMIA. PARTICIPOU DAS COMISSÕES DE FINANÇAS, VALORIZAÇÃO DA AMAZÔNIA, FISCALIZAÇÃO FINANCEIRA E TOMADA DE CONTAS. FOI VICE-LÍDER DO GOVERNO MÉDICI E MEMBRO SUPLENTE DA MESA DIRETORA DA CÂMARA DOS DEPUTADOS. CONFERENCISTA CONVIDADO PELO CLUBE DE ENGENHARIA DO RIO DE JANEIRO. ADESG - ASSOCIAÇÃO DOS DIPLOMADOS DA ESCOLA SUPERIOR DE GUERRA, INSTITUTO DE COLONIZAÇÃO NACIONAL E ESCOLA DE ENGENHARIA DA UNIVERSIDADE FEDERAL DO RIO DE JANEIRO, PARA FALAR AOS PARTICIPANTES DO 'CURSO DE ALTOS ESTUDOS DA AMAZÔNIA'. MEMBRO DAS COMISSÕES DE VALORIZAÇÃO DA AMAZÔNIA E FISCALIZAÇÃO FINANCEIRA. MEMBRO DOS CONSELHOS DELIBERATIVOS DA SUDAM E DA SUDENE. INTEGRA AS COMISSÕES DE ECONOMIA, FINANÇAS, RELAÇÕES EXTERIORES E DISTRITO FEDERAL. MISSÕES NO EXTERIOR: A CONVITE DO DEPARTAMENTO DE ESTADO DO GOVERNO DOS ESTADOS UNIDOS DA AMÉRICA DO NORTE, VISITOU AQUELE PAÍS EM VIAGEM DE ESTUDOS, EM 1973, TENDO OPORTUNIDADE DE PARTICIPAR DE INÚMEROS SEMINÁRIOS, COM ÓRGÃOS OFICIAIS, SOBRE PROBLEMAS DA AMÉRICA LATINA. FEZ, TAMBÉM, VIAGENS DE ESTUDOS, AO URUGUAI, ARGENTINA, ESPANHA, SUÍÇA, INGLATERRA, FRANÇA, ITÁLIA E, A CONVITE DO GOVERNO DO CANADÁ, FOI AQUELE PAÍS, EM JANEIRO DE 1979, NA QUALIDADE DE GOVERNADOR ELEITO DO MARANHÃO, PARA ESTUDAR PROBLEMAS DAS ÁREAS DE PESCA E MADEIRA, AMBOS OS SETORES, IMPORTANTES PARA A ECONOMIA DO SEU ESTADO. VIAGEM DE CARÁTER CULTURAL AOS ESTADOS UNIDOS, EM 1984. VIAGEM DE CARÁTER POLÍTICO-CULTURAL AO CHILE, EM 1984.

CONDECORAÇÕES RECEBIDAS

MEDALHA DO MÉRITO TIMBIRA, POR RELEVANTES SERVIÇOS PRESTADOS AO MARANHÃO. MEDALHA BRIGADEIRO FALCÃO (MÉRITO MILITAR DO MARANHÃO). MEDALHA DO MÉRITO SANTOS DUMONT. MEDALHA DOS 150 ANOS DO PODER LEGISLATIVO DO BRASIL. MEDALHA DO SESQUICENTENÁRIO DA INDEPENDÊNCIA DO BRASIL. ORDEM DOS DEMOCRATAS MILTON CAMPOS (MINAS GERAIS). ORDEM DO RIO BRANCO, NO GRAU DE GRÃ-CRUZ. ORDEM DO MÉRITO DE BRASÍLIA, NO GRAU DE GRÃ-CRUZ. ORDEM DO IPIRANGA, NO GRAU DE GRÃ-CRUZ. ORDEM DO MÉRITO MILITAR, NO GRAU DE GRANDE OFICIAL. MEDALHA DO MÉRITO TAMANDARÉ. ORDEM DO MÉRITO JOÃO GUALBERTO, NO GRAU DE GRÃ-CRUZ. ORDEM DO MÉRITO RENASCENÇA DO PIAUÍ, NO GRAU DE GRÃ-CRUZ.

INFORMAÇÕES PESSOAIS

DATA NASCIMENTO: 19 10 1937 LOCAL: CAXIAS - MA
SEXO: MASCULINO RELIGIÃO: INSTRUÇÃO: UNIVERSITÁRIA

ESCOLARIDADETÉCNICO EM
ADMINISTRAÇÃO

CFTA

RIO DE JANEIRO 1978

PROFISSÕES EXERCIDAS

TÉCNICO EM ADMINISTRAÇÃO, ADVOGADO

ATIVIDADE PRINCIPAL

ADMINISTRAÇÃO E ADVOCACIA

INFORMAÇÕES FAMILIARES

NOME DO CONJUGE: MARIA GARDÊNIA SANTOS RIBEIRO GONÇALVES

DATA DO CASAMENTO: 38 04 1959 LOCAL: SÃO LUÍS - MA

FILIAÇÃO

NOME DA MÃE: MARIA ANTONIETA CRUZ RIBEIRO GONÇALVES

NOME DO PAI: THALES DO AMARANTE RIBEIRO GONÇALVES

OBRAS PUBLICADAS

'OCUPAÇÃO DA AMAZÔNIA', TRABALHO ELABORADO PARA O CURSO DE 'ALTOS ESTUDOS DA AMAZÔNIA'. 'A PALAVRA EMPENHADA', COLETÂNEA DE TRABALHOS E PRONUNCIAMENTOS FEITOS NA CÂMARA DOS DEPUTADOS. 'O NORDESTE E A SUDENE', PALESTRA PROFERIDA NA CÂMARA, POR OCASIÃO DE UM SIMPÓSIO SOBRE A SUDENE. 'A REALIDADE MARANHENSE', PALESTRA PROFERIDA, COMO GOVERNADOR DO MARANHÃO PARA OS ESTAGIÁRIOS DA ESG. 'O GOVERNO E A REALIDADE DO MARANHÃO', PALESTRA PARA OS ALUNOS DO CURSO DE COMANDO MAIOR DA ESCOLA DE GUERRA NAVAL. 'OPORTUNIDADES DE INVESTIMENTOS NO MARANHÃO', PALESTRA PROFERIDA COMO GOVERNADOR DO MARANHÃO, POR OCASIÃO DO II CONGRESSO NACIONAL SOBRE O NORDESTE, EM SÃO PAULO. 'BABAÇU: DECISIVA CONTRIBUIÇÃO PARA O MODELO ENERGÉTICO'; 'MARANHÃO E O MODELO ENERGÉTICO BRASILEIRO'; 'O MARANHÃO E A ESTRATÉGIA DO GOVERNO JOÃO CASTELO', PALESTRA PROFERIDA, EM SÃO LUÍS, PARA ALUNOS DA ESCOLA NACIONAL DE INFORMAÇÕES. 'UM GRANDE MARANHÃO PARA TODOS', COLETÂNEA DE DISCURSOS. 'A MENSAGEM AOS MARANHENSES', COLETÂNEA DE DISCURSOS (II V.), ENQUANTO GOVERNADOR DO MARANHÃO.

REFERÊNCIAS BIBLIOGRÁFICAS

DADOS BIOGRÁFICOS DOS SENADORES, QUADRAGÉSIMA SÉTIMA LEGISLATURA, 1983 - 1987. P. 171. SENADO FEDERAL, SUBSECRETARIA DE ARQUIVO.

SENADOR: JOÃO CAVALCANTI ARRUDA

(JOÃO ARRUDA)

ESTADO: PARAÍBA

SEGUNDA REPÚBLICA

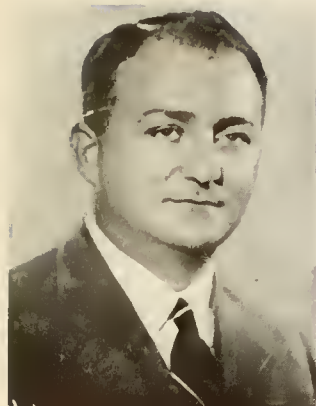

MANDATOS ELETIVOS E SIMILARES

SENADOR 08 02 1955 31 01 1963 PB

TOTAL DE MANDATOS: 1

TOTAL DE ANOS: 8

SUPLENTE

OTACÍLIO JUREMA

PARTIDOS POLÍTICOS

UNIÃO DEMOCRÁTICA NACIONAL UDN 1945 1963

OUTROS DADOS POLÍTICOS

FORMADO EM DIREITO, EXERCEU A PROFISSÃO EM CAMPINA GRANDE COM A DO COMÉRCIO DO ALGODÃO, COMO SÓCIO DE SEU PAI. FOI PRESIDENTE DA ASSOCIAÇÃO COMERCIAL DE CAMPINA GRANDE. TORNOU-SE INDUSTRIAL EM SÃO PAULO, 1942. COMO EMPRESÁRIO DE DESTAQUE, ELEGEU-SE DIRETOR DA FEDERAÇÃO DE INDÚSTRIAS DE SÃO PAULO. CANDIDATO UDENISTA DAS OPOSIÇÕES COLIGADAS DA PARAÍBA, UDN, PTB, PSP E PR, FOI ELEITO SENADOR EM 1954. NO SENADO, FOI MEMBRO DAS COMISSÕES DE LEGISLAÇÃO SOCIAL, FINANÇAS, CONSTITUIÇÃO E JUSTIÇA, TRANSPORTES, COMUNICAÇÕES E OBRAS PÚBLICAS, ECONOMIA. FOI SENADOR DOS 50 AOS 57 ANOS.

INFORMAÇÕES PESSOAIS

DATA NASCIMENTO: 01 10 1914 LOCAL: BONITO DE SANTA FÉ - PB

DATA FALECIMENTO: 17 08 1973 LOCAL: SÃO PAULO - SP

SEXO: MASCULINO RELIGIÃO: INSTRUÇÃO: UNIVERSITÁRIA

1238

ESCOLARIDADE

SECUNDÁRIO
SUPERIOR

COLÉGIO PIO X
FACULDADE DE DIREITO

JOÃO PESSOA-PB
RECIFE - PE

PROFISSÕES EXERCIDAS

ADVOGADO, COMERCIANTE, INDUSTRIAL

ATIVIDADE PRINCIPAL

INDÚSTRIA E COMÉRCIO

INFORMAÇÕES FAMILIARES

FAMÍLIA PREEMINENTE: SIM

FORTUNA PESSOAL: A

NOME DO CONJUGE: DORA ISNARDI DE ARRUDA

FILIAÇÃO

NOME DA MÃE: CORCINA J. DE ARRUDA

NOME DO PAI: JOSÉ CAVALCANTI DE ARRUDA

REFERÊNCIAS BIBLIOGRÁFICAS

'DIÁRIO DO CONGRESSO NACIONAL', 18-8-1973. NECROLÓGIO DO SENADOR JOÃO ARRUDA. PINTO, LUIZ. FUNDAMENTOS DA HISTÓRIA E DESENVOLVIMENTO DA PARAÍBA, 1574-1978. LEITURA, RIO DE JANEIRO, 1973. 281 P. (CÂMARA). ILUSTRAÇÃO: ARQUIVO DA SUBSECRETARIA DO PESSOAL DO SENADO FEDERAL.

SENADOR: JOÃO CLEOFAS DE OLIVEIRA

(JOÃO CLEOFAS)

ESTADO: PERNAMBUCO

SEGUNDA REPÚBLICA



MANDATOS ELETIVOS E SIMILARES

PREFEITO		1922		1924	PE	VITÓRIA STO
DEPUTADO ESTADUAL		1926		1928	PE	
DEPUTADO FEDERAL		1935		1937	PE	
DEPUTADO FEDERAL		1946		1950	PE	
DEPUTADO FEDERAL		1954		1955	PE	
DEPUTADO FEDERAL		1958		1962	PE	
DEPUTADO FEDERAL		1965		1966	PE	
SENADOR		01 02 1967	31 01	1975	PE	

TOTAL DE MANDATOS: 9

TOTAL DE ANOS: 29

SUPLENTES

JOSÉ DO REGO MACIEL - 1966

PARTIDOS POLÍTICOS

ALIANÇA RENOVADORA NACIONAL	ARENA	1966	1979
UNIÃO DEMOCRÁTICA NACIONAL	UDN	1945	1962
PARTIDO REPUBLICANO	PR	1962	
UNIÃO DEMOCRÁTICA NACIONAL	UDN	1966	

CARGOS PÚBLICOS EXERCIDOS

SECRETÁRIO DA AGRICULTURA, VIAÇÃO E OBRAS PÚBLICAS	PE	1931	1934
MINISTRO DA AGRICULTURA		1951	1954

OUTROS DADOS POLÍTICOS

NA CÂMARA, FOI MEMBRO DAS COMISSÕES DE INVESTIGAÇÃO ECONÔMICA E SOCIAL, ORÇAMENTO, AGRICULTURA E POLÍTICA RURAL. NO SENADO, FOI MEMBRO DAS COMISSÕES DE FINANÇAS, AGRICULTURA, AJUSTES INTERNACIONAIS, LEGISLAÇÃO SOBRE ENERGIA ATÔMICA, ECONOMIA, ESTUDOS PARA ALIENAÇÃO E CONCESSÃO DE TERRAS PÚBLICAS E POVOAMENTO, COMUNICAÇÕES E OBRAS PÚBLICAS, PROJETOS DO EXECUTIVO E PRESIDENTE DA COMISSÃO DE FINANÇAS; PRESIDENTE DO SENADO FEDERAL EM 1978; DELEGADO DO BRASIL À XV ASSEMBLÉIA GERAL DAS NAÇÕES UNIDAS (1961); DELEGADO DO BRASIL À XV ASSEMBLÉIA GERAL DA FAO (1967). DIRETOR E VICE-PRESIDENTE DA CONFEDERAÇÃO RURAL BRASILEIRA. PRESIDENTE DA ASSOCIAÇÃO AUXILIADORA DE AGRICULTURA DE PERNAMBUCO.

CONDECORAÇÕES RECEBIDAS

GRANDE OFICIAL DA ORDEM DO CONGRESSO NACIONAL, 1986.

INFORMAÇÕES PESSOAIS

DATA NASCIMENTO: 22 09 1898 LOCAL: VITÓRIA DE SANTO ANTÃO - PE
SEXO: MASCULINO RELIGIÃO: INSTRUÇÃO: SUPERIOR

ESCOLARIDADE

SUPERIOR, ENGENHARIA	ESCOLA LIVRE DE ENGENHARIA	PERNAMBUCO
SECUNDÁRIO	ESCOLA POLITÉCNICA COLÉGIO PORTO CARRERO	RIO DE JANEIRO PERNAMBUCO

PROFISSÕES EXERCIDAS

ENGENHEIRO E INDUSTRIAL

ATIVIDADE PRINCIPAL

ENGENHARIA

INFORMAÇÕES FAMILIARES

FAMÍLIA PREENHINENTE: FORTUNA PESSOAL: A
NOME DO CONJUGE: MARIA OLENKA CARNEIRO DE OLIVEIRA
NOME DA FAMÍLIA: FRANCISCO SOLENO CARNEIRO DA CUNHA

FILIAÇÃO

NOME DA MÃE: MARIA FLORENTINA DE LEMOS OLIVEIRA
NOME DO PAI: AUGUSTO TEIXEIRA DE OLIVEIRA

OUTROS DADOS FAMILIARES

SEU SOGRO ERA DEPUTADO A CONSTITUINTE DE 1934 E DEPUTADO FEDERAL ATÉ

SENADORES BRASILEIROS. BRASÍLIA, SENADO FEDERAL, 1986

OUTROS DADOS FAMILIARES

O ESTADO NOVO.

OBRAS PUBLICADAS

ESTUDOS DE ECONOMIA (1933); DESORGANIZAÇÃO FINANCEIRA DO PAÍS (1946); CONTRIBUIÇÃO À SOLUÇÃO DAS SECAS DO NORDESTE (1952); REFORMA AGRÁRIA NO BRASIL (1960); POLÍTICA DE DESENVOLVIMENTO DO NORDESTE (1967); ICM NA AGRICULTURA (1967); A DESORDEM ORÇAMENTÁRIA (1967); ASPECTOS DA REFORMA AGRÁRIA NO BRASIL (1969); POLÍTICA DE DESENVOLVIMENTO DO NORDESTE (1971); ORÇAMENTO, PLANEJAMENTO, REVOLUÇÃO (1971); I SEMINÁRIO CONTINENTAL SOBRE A REFORMA AGRÁRIA (1972); DEFESA DA ECONOMIA AÇUCAREIRA DE PERNAMBUCO (1972). EXPOSIÇÃO DE MOTIVOS APRESENTADA AO SENHOR PRESIDENTE DA REPÚBLICA (DE MARÇO A DEZEMBRO 1952). RJ - SERVIÇO DE INFORMAÇÃO AGRÍCOLA, 1953 (SENADO).

REFERÊNCIAS BIBLIOGRÁFICAS

SILVA, GASTÃO PEREIRA DA. CONSTITUINTES DE 1946. ENCICLOPÉDIA DELTA LAROUSSE. V. 3. SUBSECRETARIA DE ARQUIVO DO SENADO FEDERAL. DICIONÁRIO HISTÓRICO-BIOGRÁFICO BRASILEIRO, 1984. V. 1. PP. 798-801. ILUSTRAÇÃO: SUBSECRETARIA DE ARQUIVO. DADOS BIOGRÁFICOS DOS SENADORES DE 1971 A 1975. BRASÍLIA, SENADO FEDERAL. P.115.

SENADOR: JOÃO COELHO GONÇALVES LISBOA

(COELHO LISBOA)

ESTADO: PARAÍBA

PRIMEIRA REPÚBLICA



MANDATOS ELETIVOS E SIMILARES

DEPUTADO FEDERAL	83	85	1894	31	12	1896	PB
DEPUTADO FEDERAL	88	85	1897	31	12	1899	PB
SENADOR	25	88	1905	31	01	1909	PB

TOTAL DE MANDATOS: 3

TOTAL DE ANOS: 18

PARTIDOS POLÍTICOS

PARTIDO REPUBLICANO DA PARAÍBA 1892

CARGOS PÚBLICOS EXERCIDOS

CHEFE DE POLÍCIA DO ESTADO	PB	1889	1892
PROFESSOR DE GEOGRAFIA DO COLÉGIO PEDRO II	RJ		

OUTROS DADOS POLÍTICOS

REPUBLICANO HISTÓRICO COM GRANDE ATIVIDADE DE PROPAGANDA. ABOLICIONISTA ATIVO. COM A REPÚBLICA, FOI CHEFE DE POLÍCIA DA PARAÍBA NO GOVERNO V. NEIVA. ROMPIDO COM A SUA LIDERANÇA, REGRESSOU AO RIO DE JANEIRO. APOIOU FLORIANO PEIXOTO DURANTE A REVOLTA DA ARMADA, ORGANIZANDO O BATALHÃO 25 DE NOVEMBRO, DO QUAL FOI CAPITÃO. FOI NOMEADO PROFESSOR DE GEOGRAFIA DO COLÉGIO PEDRO II. DEPUTADO FEDERAL DE 1894 A 1900. FOI ELEITO SENADOR NA VAGA DE ALMEIDA BARRETO, FALECIDO EM 83-85-1905. NO SENADO, FOI MEMBRO DA COMISSÃO DE REDAÇÃO. ROMPIDO COM O GOVERNADOR JOÃO LOPES MACHADO, 1908, NÃO FOI REELEITO. EM 1910, APOIOU A CANDIDATURA HERMES DA FONSECA. NÃO ACEITOU SUA NOMEAÇÃO PARA O TRIBUNAL DE CONTAS DA UNIÃO. ROMPEU COM O PRESIDENTE HERMES. CONTINUOU COMO PROFESSOR DO COLÉGIO PEDRO II. PUBLICOU SEUS

1236

OUTROS DADOS POLÍTICOS

DISCURSOS NO SENADO EM OBRA EDITADA EM 1989.

INFORMAÇÕES PESSOAIS

DATA NASCIMENTO: 27 06 1859 LOCAL: AREIA - PB
DATA FALECIMENTO: 11 07 1918 LOCAL: RIO DE JANEIRO
SEXO: MASCULINO RELIGIÃO: CATÓLICA INSTRUÇÃO: SUPERIOR

ESCOLARIDADE

SECUNDÁRIO AREIA - PB
DIREITO FACULDADE DE DIREITO RECIFE - PE

PROFISSÕES EXERCIDAS

PROFESSOR

ATIVIDADE PRINCIPAL

MAGISTÉRIO

INFORMAÇÕES FAMILIARES

FAMÍLIA PREEMINENTE: SIM FORTUNA PESSOAL: A

FILIAÇÃO

NOME DA MÃE: JOSEFA DOS SANTOS COELHO E SILVA
NOME DO PAI: TEODÓSIO GONÇALVES LISBOA

OBRAS PUBLICADAS

PROBLEMAS URGENTES: OLIGARQUIAS, SECA NO NORTE E CLERICALISMO. RJ, 1989. SUBLIME DEA, A CIÊNCIA (SEGUNDA ANTÍTESE D TERRIBILIS DEA), RECEITA NO DIA 12 DE MAIO DE 1880 POR OCASIÃO DA SESSÃO SOLENE EM COMEMORAÇÃO DO SEGUNDO ANIVERSÁRIO DESTA SOCIEDADE E PUBLICADA POR AMIGOS. RECIFE, 1880.

REFERÊNCIAS BIBLIOGRÁFICAS

ABRANCHES, JOÃO DUNSHEE DE. GOVERNOS E CONGRESSOS DA REPÚBLICA DOS ESTADOS UNIDOS DO BRASIL, 1889 A 1927. SP, M. ABRANCHES, 1918. 2. V. (SENADO, CÂMARA). ENCICLOPÉDIA MIRADOR INTERNACIONAL. SP, ENCICLOPÉDIA BRITÂNICA DO BRASIL, 1975. 20 V. IL. (SENADO, CÂMARA, UNB). PINTO, LUIZ. SÍNTESE HISTÓRICA E CRONOLÓGICA DA PARAÍBA, 1501-1952. DISTRIBUIDORA ED. MINERVA, RJ, 1953. BLAKE, AUGUSTO VITORINO SACRAMENTO. DICIONÁRIO BIBLIOGRÁFICO BRASILEIRO, RJ. IMP. NAC. 1883-1902. V. III, P. 400. ILUSTRAÇÃO: REVISTA 'CARETA', 04-05-1917. P.07. BIBLIOTECA NACIONAL. SERVIÇO DE MICROFILMAGEM.

SENADOR: JOÃO CORDEIRO

(JOÃO CORDEIRO)

ESTADO: CEARÁ

PRIMEIRA REPÚBLICA

MANDATOS ELETIVOS E SIMILARES

SENADOR	02	09	1892	02	05	1897	CE
SENADOR			1897			1905	CE
DEPUTADO FEDERAL	07	05	1906	31	12	1908	CE
DEPUTADO FEDERAL	03	05	1909	31	12	1911	CE

TOTAL DE MANDATOS: 4

TOTAL DE ANOS: 17

PARTIDOS POLÍTICOS

PARTIDO LIBERAL REPUBLICANO

CARGOS PÚBLICOS EXERCIDOS

COMISSÁRIO-GERAL DE SOCORRO PÚBLICO							
DURANTE 3 ANOS DE SECA				CE	1877		1879
PREFEITO DE ALTO JURUÁ - ACRE				AC			
AJUDANTE-DE-ORDENS DO GENERAL FLORIANO							
PEIXOTO DURANTE A REVOLTA ARMADA CONTRA							
O PRESIDENTE							
DIRETOR DA CAIXA ECONÔMICA DO CEARÁ				CE	1875		1876

OUTROS DADOS POLÍTICOS

MEMBRO DA COMISSÃO EXECUTIVA QUE GOVERNOU O CEARÁ (16-11-1889-04-04-1891). PRESIDENTE DA ASSOCIAÇÃO COMERCIAL (1877-1878). PRESIDENTE DA JUNTA COMERCIAL (1884). NO SENADO, FOI MEMBRO DAS COMISSÕES DE COMÉRCIO, AGRICULTURA, INDÚSTRIA E ARTES. FOI FUNDADOR E PRESIDENTE DA SOCIEDADE CEARENSE E LIBERTADORA, PARTICIPANTE ATIVO DO MOVIMENTO ABOLICIONISTA DO CEARÁ. FUNDOU O JORNAL 'LIBERTADOR', O PERIÓDICO 'MOSSOROENSE' NO RN, FEZ PROPAGANDA NA PLANTAÇÃO DO CACAU

OUTROS DADOS POLÍTICOS

NA SERRA DO BATURITÉ, BEM COMO NA PLANTAÇÃO DE COQUEIROS EM TODO O ESTADO DO CEARÁ. A CONVITE DO PRESIDENTE NILO PEÇANHA, ACEITOU A NOMEAÇÃO DE GOVERNADOR DO ACRE, ONDE ENFRENTOU O MOVIMENTO DE REBELDIA. MORREU POBRE.

INFORMAÇÕES PESSOAIS

DATA NASCIMENTO: 31 08 1842 LOCAL: SANTANA DO ACARAÚ - CE
SEXO: MASCULINO RELIGIÃO: INSTRUÇÃO: INDETERMINADA

PROFISSÕES EXERCIDAS

INDUSTRIAL, COMERCIANTE

ATIVIDADE PRINCIPAL

COMERCIAL

INFORMAÇÕES FAMILIARES

FAMÍLIA PREENINENTE: NÃO FORTUNA PESSOAL: C
NOME DO CONJUGE: CAROLINA CARLOTA DE CASTRO E SILVA
NOME DA FAMÍLIA: DR. JOSÉ LOURENÇO DE CASTRO E SILVA
DATA DO CASAMENTO: 1875 LOCAL: FORTALEZA - CE
NOME DO CONJUGE: ARABELA DE BARROS CORDEIRO

FILIAÇÃO

NOME DA MÃE: FLORIANA ANGÉLICA DE VERA CRUZ CORDEIRO
NOME DO PAI: JOÃO CORDEIRO DA COSTA

OUTROS DADOS FAMILIARES

SEU SOGRO DO PRIMEIRO MATRIMÔNIO ERA MÉDICO. SUA PRIMEIRA ESPOSA ERA NETA DO CAPITÃO-MOR JOSÉ DE CASTRO E SILVA. SEU PAI PARTICIPOU DOS MOVIMENTOS POLÍTICOS DE 1817 E 1832. SEU SOGRO, JOSÉ LOURENÇO DE CASTRO E SILVA, FOI UM MÉDICO DE NOTÁVEL PROJEÇÃO. COMO POLÍTICO, ELEGEU-SE DEPUTADO EM TRÊS LEGISLATURAS. AUTOR DE VÁRIOS TRABALHOS.

REFERÊNCIAS BIBLIOGRÁFICAS

STUDART, GUILHERME (BARÃO DE). DICIONÁRIO BIOBIBLIOGRÁFICO CEARENSE. FORTALEZA, TIP. MINERVA, 1910, V. I, PP. 429-430. MARTINS FILHO E GIRÃO, RAIMUNDO. O CEARÁ. FORTALEZA, ED. INST. DO CEARÁ, 1966. MONTENEGRO, ABELARDO F. OS PARTIDOS POLÍTICOS DO CEARÁ. FORTALEZA, ED. UFC, 1980. ABREU, JÚLIO. FRAGMENTOS DE HISTÓRIA POLÍTICA DO CEARÁ. VITÓRIA DA CONQUISTA, ED. GRÁFICA CRUZEIRO DO SUL, 1956. CORDEIRO, JOÃO. APONTAMENTOS BIBLIOGRÁFICOS DE JOÃO CORDEIRO. REV. DO INST. DO CEARÁ, FORTALEZA, 1945. CASTELO, PLÁCIDO ADERALDO. HISTÓRIA POLÍTICA DO CEARÁ. DOIS CAPÍTULOS. FORTALEZA, ED. JURÍDICA LTDA. CRUZ FILHO. HISTÓRIA DO CEARÁ. RESUMO DIDÁTICO. SP, MELHORAMENTOS.

REFERÊNCIAS BIBLIOGRÁFICAS

SAMPAIO, DORIAN E COSTA, LUSTOSA DA. ANUÁRIO DO ESTADO DO CEARÁ. FORTALEZA, STYLUS, CONSULTORIA DE INVESTIMENTOS, PUBLICIDADE E PLANEJAMENTO LTDA., 1972. ILUSTRAÇÃO: ARQUIVO DA BIBLIOTECA NACIONAL.

1242

OUTROS DADOS POLÍTICOS

FUNDADOR E REDATOR DOS JORNAIS 'O IPIRANGA' (1849), E 'NOVO PHAROL PAULISTANO' (1831-1837).

INFORMAÇÕES PESSOAIS

DATA NASCIMENTO: 14 05 1818 LOCAL: CURITIBA
DATA FALECIMENTO: 04 07 1888 LOCAL: RIO DE JANEIRO
SEXO: MASCULINO RELIGIÃO: CATÓLICA INSTRUÇÃO: SUPERIOR

ESCOLARIDADE

HUMANIDADES SOROCABA - SP
UNIVERSITÁRIO FACULDADE DE DIREITO SÃO PAULO - SP 1838 1837
DOUTORADO EM DIREITO FACULDADE DE DIREITO SÃO PAULO - SP 1838

PROFISSÕES EXERCIDAS

ADVOGADO, JORNALISTA, PROFESSOR UNIVERSITÁRIO

ATIVIDADE PRINCIPAL

ADVOGADO

INFORMAÇÕES FAMILIARES

FAMÍLIA PREEMINENTE: FORTUNA PESSOAL: B
NOME DO CONJUGE: PORCINA NOGUEIRA
NOME DA FAMÍLIA: ANTONIO JOSÉ NOGUEIRA

FILIAÇÃO

NOME DA MÃE: INES CARRÃO
NOME DO PAI: ANTONIO JOSÉ DA SILVA CARRÃO

OUTROS DADOS FAMILIARES

SEU PAI EXERCEU, POR MUITO TEMPO, A FUNÇÃO DE TESOUREIRO-GERAL DA COMARCA

OBRAS PUBLICADAS

THESES - PARA RECEBER O GRAU DE DOUTOR. PLEITO MAUÁ - MEMORIAL E DIVERSOS ARTIGOS. RIO DE JANEIRO, 1877.

REFERÊNCIAS BIBLIOGRÁFICAS

SERVIDORES ILUSTRES DO BRASIL. VISCONDE DE TAUNAY, P. 93-94.
MINISTROS DA FAZENDA. CARMO, J. A. PINTO DO. GALERIA DOS BRASILEIROS ILUSTRES. S. A. SISSON (SENADO). SENADO BRASILEIRO. FERNANDES, CARLOS F. DE SOUSA (SENADO FEDERAL). PARLAMENTARES DO IMPÉRIO. OCTACIANO NOGUEIRA E JOÃO SERENO FIRMO, BIBLIOTECA DO SENADO. SACRAMENTO BLAKE.

SENADORES BRASILEIROS. BRASÍLIA, SENADO FEDERAL, 1986

REFERÊNCIAS BIBLIOGRÁFICAS

ILUSTRAÇÃO: SISSON, SEBASTIÃO AUGUSTO. GALERIA DOS BRASILEIROS ILUSTRES. SÃO PAULO. MARTINS, 1948. V.I. P.195.



SENADOR: JOÃO DA SILVA MACHADO

BARÃO DE ANTONINA

ESTADO: PARANÁ

IMPÉRIO

MANDATOS ELETIVOS E SIMILARES

DEPUTADO PROVINCIAL	1935	1937	SP
DEPUTADO PROVINCIAL			SP
DEPUTADO PROVINCIAL			SP
VICE-PRESIDENTE DE PROVÍNCIA			SP
SENADOR	03 08 1854 19 03 1875		PR

TOTAL DE MANDATOS: 5

TOTAL DE ANOS: 21

PARTIDOS POLÍTICOS

PARTIDO CONSERVADOR PCI

CARGOS PÚBLICOS EXERCIDOS

REPRESENTANTE ÀS CORTES DE LISBOA		1821
SUPLENTE DO CONSELHO GERAL DA PROVÍNCIA	SP	1829

OUTROS DADOS POLÍTICOS

COMBATEU OS LIBERAIS PAULISTAS DE 1842, O QUE MOTIVOU O SEU TÍTULO DE BARÃO. FOI TENENTE-CORONEL DE MILÍCIAS, EM 1829, E CORONEL HONORÁRIO DO EXÉRCITO EM 1842. CONSTITUINTE DE 1821, REPRESENTANDO CURITIBA NAS CORTES DE LISBOA. CHEFE DE LEGIÃO E COMANDANTE SUPERIOR DA GUARDA NACIONAL DA COMARCA DE CURITIBA. POR OCASIÃO DAS REVOLUÇÕES FARROUPILHA (1835) E LIBERAL (SÃO PAULO E MINAS GERAIS - 1842), FOI ENCARREGADO PELO PRESIDENTE DE SÃO PAULO DE TENTAR IMPEDIR TAIS REVOLUÇÕES. REPRESENTANTE DE CURITIBA NA ASSEMBLÉIA NACIONAL PAULISTA. CAMARISTA E PRESIDENTE DA CÂMARA DA VILA DO PRÍNCIPE (PR). SUPLENTE DO CONSELHO GERAL DA PROVÍNCIA DE SÃO PAULO. VEADOR DA

1246

OUTROS DADOS POLÍTICOS

IMPERATRIZ.

COMDECORAÇÕES RECEBIDAS

FOI GRANDE DO IMPÉRIO. GRANDE DIGNITÁRIO DA IMPERIAL ORDEM DA ROSA E OFICIAL DA ORDEM DO CRUZEIRO.

INFORMAÇÕES PESSOAIS

DATA NASCIMENTO: 16 06 1782 LOCAL: VILA DO TAQUIARI - RS
DATA FALECIMENTO: 19 03 1875 LOCAL: SÃO PAULO - SP
SEXO: MASCULINO RELIGIÃO: CATÓLICA INSTRUÇÃO:

PROFISSÕES EXERCIDAS

AGRO-PECUARISTA, MILITAR

ATIVIDADE PRINCIPAL

AGROPECUÁRIA, MILITAR

INFORMAÇÕES FAMILIARES

FAMÍLIA PREEMINENTE: FORTUNA PESSOAL: A
NOME DO CONJUGE: ANA UBALDINA DO PARAÍSO GUIMARÃES
NOME DA FAMÍLIA: CORONEL MANOEL GONÇALVES GUIMARÃES
DATA DO CASAMENTO: LOCAL: PARANÁ

FILIAÇÃO

NOME DA MÃE: ANTONIA MARIA BITTENCOURT
NOME DO PAI: MANOEL DA SILVA JORGE

OUTROS DADOS FAMILIARES

SEU SOGRO ERA CORONEL

REFERÊNCIAS BIBLIOGRÁFICAS

REZENDE, ASTOLPHO VIEIRA DE. O ESTADO DE MATO GROSSO E AS SUPOSTAS TERRAS DO BARÃO DE ANTONINA. RIO DE JANEIRO. S. MONTEIRO, 1924. 321 (STF). NOGUEIRA, OCTACIANO & FIRMO, JOÃO SERENO. PARLAMENTARES DO IMPÉRIO. BRASÍLIA, CENTRO GRÁFICO DO SENADO, 1977. P. 251. GRANDE ENCICLOPÉDIA DELTA LAROUSSE. RIO DE JANEIRO, ED. DELTA, 1971. V. 5, 10405. ENCICLOPÉDIA E DICIONÁRIO INTERNACIONAL, RIO DE JANEIRO. W. M. JACKSON, 1946. V. I, P. 621. ILUSTRAÇÃO: BIBLIOTECA NACIONAL. SERVIÇO DE MICROFILMAGEM.



SENADOR: JOÃO DA SILVA REGO MELO

(REGO MELO)

ESTADO: ALAGOAS

PRIMEIRA REPÚBLICA

MANDATOS ELETIVOS E SIMILARES

DEPUTADO ESTADUAL
CONSTITUINTE
SENADOR

	1894	89	82	1988	AL	
16	85	1894	89	82	1988	AL

TOTAL DE MANDATOS: 2
TOTAL DE ANOS: 6

PARTIDOS POLÍTICOS

PARTIDO LIBERAL DO IMPÉRIO

PLIB

CARGOS PÚBLICOS EXERCIDOS

PROCURADOR-GERAL DO ESTADO

AL

OUTROS DADOS POLÍTICOS

ADVOGADO DE DESTAQUE EM PORTO CALVO, CAMARAGIBE E OUTROS MUNICÍPIOS ALAGOANOS. CONSTITUINTE ALAGOANO, TENDO SIDO UM DOS MEMBROS DA COMISSÃO REDATORA DA CONSTITUIÇÃO ESTADUAL. NO SENADO: MEMBRO DA COMISSÃO DE JUSTIÇA E LEGISLAÇÃO.

INFORMAÇÕES PESSOAIS

DATA NASCIMENTO:	LOCAL: MACEIÓ - AL
DATA FALECIMENTO: 89 82 1988	LOCAL: RIO DE JANEIRO - RJ
SEXO: MASCULINO	RELIGIÃO:
	INSTRUÇÃO: SUPERIOR

ESCOLARIDADE

SUPERIOR, DIREITO	FACULDADE DE DIREITO	RECIFE - PE	1961
-------------------	----------------------	-------------	------

1248

PROFISSÕES EXERCIDAS

ADVOGADO, FUNCIONÁRIO PÚBLICO

ATIVIDADE PRINCIPAL

MAGISTRATURA E ADVOCACIA

INFORMAÇÕES FAMILIARES

NOME DO CONJUGE: CASTORINA BOTELHO DE REGO MELO

REFERÊNCIAS BIBLIOGRÁFICAS

ABRANCHES, DUNSHEE DE. GOVERNOS E CONGRESSOS DA REPÚBLICA DOS ESTADOS UNIDOS DO BRASIL (SÃO PAULO), 1918. V. II, P. 492. GRANDE ENCICLOPÉDIA DELTA LAROUSSE. RIO DE JANEIRO, ED. DELTA, 1979. V. 8, P. 4416.



SENADOR: JOÃO DE LIMA TEIXEIRA

(LIMA TEIXEIRA)

ESTADO: BAHIA

SEGUNDA REPÚBLICA

MANDATOS ELETIVOS E SIMILARES

DEPUTADO FEDERAL	1935	1937	BA
DEPUTADO ESTADUAL	1947	1950	BA
DEPUTADO ESTADUAL	1950	1951	BA
SENADOR	01 02 1955 31 01	1963	BA

TOTAL DE MANDATOS: 4

TOTAL DE ANOS: 14

PARTIDOS POLÍTICOS

PARTIDO TRABALHISTA BRASILEIRO	PTB	1945	1965
--------------------------------	-----	------	------

CARGOS PÚBLICOS EXERCIDOS

DIRETOR DA ESCOLA PROFISSIONAL DE MENORES	BA	1934	
PROMOTOR PÚBLICO EM CACHOEIRA	BA	1934	
PRESIDENTE DA JUNTA DE CONCILIAÇÃO E JULGAMENTO	BA	1938	
VOGAL ESPECIALIZADO DO CONSELHO REGIONAL DO TRABALHO	BA	1941	
PRESIDENTE DO CONSELHO REGIONAL DO TRABALHO	BA	1945	1946
MINISTRO DO TRIBUNAL SUPERIOR DO TRABALHO		1963	
VICE-PRESIDENTE DO TST		1971	1977
PRESIDENTE DO TST		1979	1980
CORREGEDOR DA JUSTIÇA DO TRABALHO		1971	

OUTROS DADOS POLÍTICOS

PRESIDENTE DA ASSEMBLÉIA LEGISLATIVA DA BAHIA EM 1951, TENDO ASSUMIDO POR DIVERSAS VEZES, O GOVERNO DO ESTADO POR IMPEDIMENTO DO TITULAR. CONSTITUINTE ESTADUAL, INTEGROU AS COMISSÕES DE LEGISLAÇÃO SOCIAL, INDÚSTRIA E COMÉRCIO E COMISSÃO ESPECIAL PARA PESQUISAR AS CONDIÇÕES DE VIDA DO TRABALHADOR. NO SENADO, FOI MEMBRO DA COMISSÃO DE LEGISLAÇÃO SOCIAL (PRESIDENTE), ECONOMIA E REDAÇÃO; COMISSÃO ESPECIAL DE IMPORTAÇÃO E EXPORTAÇÃO (PRESIDENTE), COMISSÃO ESPECIAL DO VALE DO RIO DOCE, COMISSÃO MISTA DE REVISÃO DA CLT, COMISSÃO DE REFORMA DA CONSTITUIÇÃO, DE AGRICULTURA, CONSTITUIÇÃO E JUSTIÇA E FINANÇAS. LÍDER DO PTB (1955) E DEPOIS VICE-LÍDER, PRIMEIRO-SECRETÁRIO DA MESA DIRETORA DO SENADO; FEZ PARTE DA ASSOCIAÇÃO DOS DIPLOMATAS DA ESCOLA SUPERIOR DE GUERRA, MEMBRO DO INSTITUTO HISTÓRICO E GEOGRÁFICO DA BAHIA, DA ASSOCIAÇÃO DE MAGISTRADOS DO BRASIL, PARTICIPOU DA CONFERÊNCIA INTERNACIONAL DO TRABALHO, 1957, 1962 E 1979, EM GENEBRA; COLABOROU EM DIVERSOS JORNAIS.

INFORMAÇÕES PESSOAIS

DATA NASCIMENTO: 02 12 1909 LOCAL: SANTO AMARO - BA
SEXO: MASCULINO RELIGIÃO: CATÓLICA INSTRUÇÃO: SUPERIOR

ESCOLARIDADE

SECUNDÁRIO	COLÉGIO ANTONIO VIEIRA	BAHIA	
GINASIAL	GINÁSIO DA BAHIA	BAHIA	
DIREITO	FACULDADE DE DIREITO	BAHIA	1933

PROFISSÕES EXERCIDAS

JORNALISTA, ADVOGADO, FUNCIONÁRIO PÚBLICO E AGROPECUARISTA

ATIVIDADE PRINCIPAL

MAGISTRATURA

INFORMAÇÕES FAMILIARES

FAMÍLIA PREEMINENTE: SIM FORTUNA PESSOAL: B
NOME DO CONJUGE: CLÉA PACHECO TEIXEIRA
NOME DA FAMÍLIA: VICENTE PACHECO DE OLIVEIRA
DATA DO CASAMENTO: 1935 LOCAL: ..

FILIAÇÃO

NOME DA MÃE: ADELAIDE DE LIMA TEIXEIRA
NOME DO PAI: JOSÉ ANTONIO RODRIGUES TEIXEIRA

OUTROS DADOS FAMILIARES

SEU SOGRO, VICENTE PACHECO DE OLIVEIRA, FOI DEPUTADO.

REFERÊNCIAS BIBLIOGRÁFICAS

BAHIANOS ILUSTRES. BIOGRAFIA DE LITERATURA. P. 185. COUTINHO, ANTONIO. BRASIL E BRASILEIROS DE HOJE. RIO. ED. SUL-AMERICANA, 1961. V. II, P. 559. GRANDE ENCICLOPÉDIA DELTA LAROUSSE. RJ, ED. DELTA, 1971. V. XI. ILUSTRAÇÃO: ARQUIVO DA SUBSECRETARIA DO PESSOAL DO SENADO FEDERAL.

1254

OUTROS DADOS POLÍTICOS

CEARÁ, BAHIA, MINAS GERAIS E RIO DE JANEIRO. SÓCIO DO CENTRO DE CIÊNCIAS, LETRAS E ARTES DE CAMPINAS E DA SOCIEDADE BRASILEIRA DE HOMENS DE LETRAS.

INFORMAÇÕES PESSOAIS

DATA NASCIMENTO: 23 11 1871 LOCAL: GOIANA - PE
DATA FALECIMENTO: 1938 LOCAL:
SEXO: MASCULINO RELIGIÃO: CATÓLICA INSTRUÇÃO: SECUNDÁRIA

ESCOLARIDADE

SECUNDÁRIO GINÁSIO RIO-GRANDENSE NATAL - RN

PROFISSÕES EXERCIDAS

JORNALISTA, COMERCIANTE, PROFESSOR, CONTADOR

ATIVIDADE PRINCIPAL

COMÉRCIO

INFORMAÇÕES FAMILIARES

FAMÍLIA PREENHINENTE: SIM FORTUNA PESSOAL: A
NOME DO CONJUGE: ROSA AMÉLIA DE LYRA TAVARES
NOME DA FAMÍLIA: FRANCISCO TAVARES (TIO)

FILIAÇÃO

NOME DA MÃE: MARIA ROSALINA DE A. VASCONCELOS
NOME DO PAI: FELICIANO PEREIRA DE LYRA TAVARES

OUTROS DADOS FAMILIARES

IRMÃO DO SENADOR AUGUSTO TAVARES LYRA. PAI DE PAULO LYRA, MINISTRO DA FAZENDA, DE AURÉLIO LYRA TAVARES, MINISTRO DA GUERRA E EMBAIXADOR DO BRASIL EM PARIS, E DE ROBERTO LYRA, MINISTRO DA EDUCAÇÃO.

OBRAS PUBLICADAS

LIGEIRAS NOTAS. TRAÇOS BIOGRÁFICOS DO CEL. GRACILIANO FONTINO LOIDÃO. APONTAMENTOS PARA A HISTÓRIA TERRITORIAL DA PARAÍBA. CRÔNICA FINANCEIRA, O ORÇAMENTO. A PARAÍBA. ALMANAQUE DO ESTADO DA PARAÍBA. NOTAS HISTÓRICAS SOBRE PORTUGAL. ESTUDOS SOBRE A REBELIÃO PRAIEIRA. HISTÓRIA DA PARAÍBA. CONTOS DE HISTÓRIA PÁTRIA. PLEITO ELEITORAL. A CONTABILIDADE E SUA INFLUÊNCIA NA VIDA COMERCIAL E NA ADMINISTRAÇÃO PÚBLICA. O DIA 24 DE MAIO NA HISTÓRIA DA PARAÍBA. ECONOMIA E FINANÇAS DO ESTADO, OBRA PUBLICADA PELO I CONGRESSO DE HISTÓRIA NACIONAL. RJ, 87-89-1914.

REFERÊNCIAS BIBLIOGRÁFICAS

REVISTA DO INSTITUTO HISTÓRICO E GEOGRÁFICO DO RIO GRANDE DO NORTE, V. XXVII E XXVIII, 1931-32. NATAL, 1937. P. 384-86. 'DIÁRIO DO CONGRESSO NACIONAL'. 01-12-1971 ENCICLOPÉDIA DELTA LAROUSSE. V. 11. GOMEU, FRANCELINO. POLÍTICOS E ESTADISTAS CONTEMPORÂNEOS. SUBSÍDIOS PARA A HISTÓRIA POLÍTICA DO BRASIL. ILUSTRAÇÃO: GOMES DE CASTRO, AUGUSTO OLYMPIO. O SENADO FEDERAL DE 1898 A 1927. RIO DE JANEIRO. S.ED. P.88.



SENADOR: JOÃO DE MATTOS LEÃO

(MATTOS LEÃO)

ESTADO: PARANÁ

SEGUNDA REPÚBLICA

MANDATOS ELETIVOS E SIMILARES

VEREADOR						PR	GUARAPUAVA
DEPUTADO ESTADUAL		1962		1966		PR	
DEPUTADO ESTADUAL		1966		1978		PR	
SENADOR	81	82	1971	16	85	1978	PR

TOTAL DE MANDATOS: 4

TOTAL DE ANOS: 15

SUPLENTE

HAMILTON VILELA MAGALHÃES - 1978

PARTIDOS POLÍTICOS

UNIÃO DEMOCRÁTICA NACIONAL	UDN		
PARTIDO SOCIAL DEMOCRÁTICO	PSD		
ALIANÇA RENOVADORA NACIONAL	ARENA	1966	1978

CARGOS PÚBLICOS EXERCIDOS

SECRETÁRIO DO INTERIOR E JUSTIÇA	PR	1967	1969
DIRETOR DA CARTEIRA AGRÍCOLA DA SEXTA REGIÃO DO BANCO DO BRASIL NO PARANÁ			1978

OUTROS DADOS POLÍTICOS

QUANDO DEPUTADO ESTADUAL, FOI PRESIDENTE DA COMPANHIA DE CONSTITUIÇÃO E JUSTIÇA DO DIRETÓRIO MUNICIPAL DA UDN, GUARAPUAVA - PR. PRESIDENTE DO DIRETÓRIO REGIONAL DA ARENA - PR (1969). NO SENADO FOI VICE-PRESIDENTE DA COMISSÃO DE AGRICULTURA, MEMBRO DA COMISSÃO DE FINANÇAS (1971, 1972 E 1975), COMISSÃO DE CONSTITUIÇÃO E JUSTIÇA (1973) E

1258

OUTROS DADOS POLÍTICOS

VICE-LÍDER DA MAIORIA, (1975); RENUNCIOU AO MANDATO DE SENADOR EM 16-05-1978 PARA ASSUMIR A DIRETORIA DA SEXTA REGIÃO DO BANCO DO BRASIL COMO DIRETOR DA CARTEIRA AGRÍCOLA.

INFORMAÇÕES PESSOAIS

DATA NASCIMENTO: 13 05 1931 LOCAL: MALLET - PR
SEXO: RELIGIÃO: SIM INSTRUÇÃO: SUPERIOR

ESCOLARIDADE

PRIMÁRIO	GRUPO ESCOLAR DE PALMEIRA	PR
SECUNDÁRIO	GINÁSIO ESTADUAL DE IRATI	PR
SUPERIOR DIREITO	UFPR	PR
SUPERIOR ECONOMIA	FACULDADE ECONOMIA PLÁCIDO E SILVA	PR

PROFISSÕES EXERCIDAS

ADVOGADO, ECONOMISTA, INDUSTRIAL

ATIVIDADE PRINCIPAL

INDUSTRIAL

INFORMAÇÕES FAMILIARES

NOME DO CONJUGE: NEUSA APARECIDA LOURES DE MATTOS LEÃO

FILIAÇÃO

NOME DA MÃE: MARIA DE MATTOS LEÃO

NOME DO PAI: JOSÉ DE MATTOS LEÃO

OBRAS PUBLICADAS

ATUAÇÃO PARLAMENTAR. BSB, SENADO FEDERAL, 1978. 396 P. (SENADO).

REFERÊNCIAS BIBLIOGRÁFICAS

PACHECO, IVENS LAGOANO. RETROSPECTIVA HISTÓRICA DA SECRETARIA DA JUSTIÇA, 1892 A 1976. CURITIBA, SECRETARIA DE ESTADO DE JUSTIÇA, 1976. P. IL. (SENADO). 'CORREIO BRAZILIENSE', 17-05-1978. 'JORNAL DO BRASIL', 17-05-1978. 'TRIBUNA DA IMPRENSA', 17-05-1978. SECRETARIA DE ARQUIVO DO SENADO FEDERAL. ILUSTRAÇÃO: SUBSECRETARIA DE ARQUIVO. DADOS BIOGRÁFICOS DOS SENADORES DE 1971 A 1975. BRASÍLIA, SENADO FEDERAL. P.145.

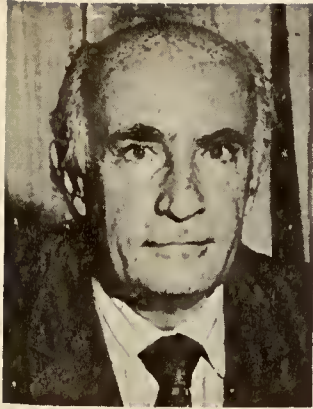

SENADOR: JOÃO DE MEDEIROS CALMON

(JOÃO CALMON)

ESTADO: ESPÍRITO SANTO

SEGUNDA REPÚBLICA

MANDATOS ELETIVOS E SIMILARES

DEPUTADO FEDERAL	01	02	1963	31	01	1967	ES
DEPUTADO FEDERAL	01	02	1967	31	01	1971	ES
SENADOR	15	11	1971	31	01	1979	ES
SENADOR			1979			1987	ES

TOTAL DE MANDATOS: 3

TOTAL DE ANOS: 24

SUPLENTES

JOÃO ATHAYDE
DULCINO MONTEIRO DE CASTRO - 1970

PARTIDOS POLÍTICOS

PARTIDO SOCIAL DEMOCRÁTICO	PSD	1962	1966
ALIANÇA RENOVADORA NACIONAL	ARENA	1967	1971
PARTIDO DEMOCRÁTICO SOCIAL	PDS	1980	
PARTIDO DO MOVIMENTO DEMOCRÁTICO BRASILEIRO	PMDB		

OUTROS DADOS POLÍTICOS

NA CÂMARA, FOI MEMBRO DA COMISSÃO DE EDUCAÇÃO E CULTURA. FOI DELEGADO DO BRASIL NA CONFERÊNCIA DA OEA (1955). PRESIDENTE DA SEÇÃO ESTADUAL DA ARENA, ES. VICE-PRESIDENTE DO DIRETÓRIO NACIONAL DA ARENA. FEZ PARTE DA COMISSÃO DIRETORA ESTADUAL PROVISÓRIA DO PDS. FOI DIRETOR-GERAL DOS DIÁRIOS ASSOCIADOS. PRESIDENTE DO CONDOMÍNIO ACIONÁRIO DOS DIÁRIOS E EMISSORAS ASSOCIADOS. NO SENADO, FOI PRESIDENTE DA COMISSÃO DE EDUCAÇÃO E CULTURA E PRESIDENTE DA COMISSÃO DE MINAS E ENERGIA. PRESIDENTE DO SINDICATO DAS EMPRESAS DE

OUTROS DADOS POLÍTICOS

RADIODIFUSÃO NA GUANABARA. APRESENTOU DIVERSOS PROJETOS RELACIONADOS COM A ÁREA DA EDUCAÇÃO. COMO DEPUTADO FEDERAL, COMBATEU A INFILTRAÇÃO ESTRANGEIRA NA COMUNICAÇÃO SOCIAL. COMEÇOU SUA CARREIRA COMO REPÓRTER DOS DIÁRIOS ASSOCIADOS, EMPRESA EM QUE PERMANECEU POR 48 ANOS. MISSÕES NO EXTERIOR: COMO MEMBRO DA DELEGAÇÃO DA COMISSÃO DE RELAÇÕES EXTERIORES DA CÂMARA DOS DEPUTADOS, A CONVITE DO GOVERNO DE BONN, FOI À REPÚBLICA FEDERAL DA ALEMANHA, 1964. OBSERVADOR DA DELEGAÇÃO BRASILEIRA À REUNIÃO DOS CHEFES DE ESTADO, EM PUNTA DEL ESTE, URUGUAI, 1967. MEMBRO DO CONSELHO EXECUTIVO DA ASSOCIAÇÃO INTERAMERICANA DE RADIODIFUSÃO (AIR), À IX ASSEMBLÉIA ORDINÁRIA, EM BUENOS AIRES, 1967. COMO PRESIDENTE DA ABERT, PARTICIPOU DE VÁRIAS CONFERÊNCIAS DA ASSOCIAÇÃO INTERAMERICANA DE RADIODIFUSÃO. EM 1981, PARTICIPOU DA LXVIII CONFERÊNCIA INTERPARLAMENTAR, EM HAVANA. AINDA EM 1981, VIAJOU PARA A BULGÁRIA, NA QUALIDADE DE INTEGRANTE DA VIAGEM DE INTERCÂMBIO PARLAMENTAR. EM 1982, PARTICIPOU DA REUNIÃO DA ORGANIZAÇÃO MUNDIAL DE TURISMO, REALIZADA EM ACAPULCO, MÉXICO. NESTE MESMO ANO DE 1982, VISITOU A ARÁBIA SAUDITA, A CONVITE DO GOVERNO DE S. M. BEN ABDUL AZIS. EM 1982, AINDA, FOI DESIGNADO PELO PRESIDENTE DA REPÚBLICA COMO OBSERVADOR PARLAMENTAR DA XXXVI SESSÃO DA ASSEMBLÉIA GERAL DAS NAÇÕES UNIDAS. EM 1983, INTEGROU A CXXXII REUNIÃO DO CONSELHO INTERPARLAMENTAR, EM HELSINK, FINLÂNDIA. REELEITO SENADOR NAS ELEIÇÕES DE 15 DE NOVEMBRO DE 1986.

CONDECORAÇÕES RECEBIDAS

MEDALHA OLAVO BILAC E MEDALHA DA ORDEM DO MÉRITO, NO GRAU DE COMENDADOR, EM 1969. MEDALHA DO MÉRITO EDUCACIONAL DO AMAZONAS. MEDALHA SILVIO ROMERO, DA SECRETARIA DE EDUCAÇÃO E CULTURA DA GUANABARA. MEDALHA DO MÉRITO DA RADIODIFUSÃO, DO CONSELHO DE MÉRITO DE RADIODIFUSÃO DA ASSOCIAÇÃO BRASILEIRA DE EMISSORAS DE RÁDIO E TELEVISÃO (ABERT). MEDALHA DA ORDEM DO MÉRITO NAVAL, NO GRAU DE GRANDE OFICIAL, EM 1978. MEDALHA DA ORDEM DO RIO BRANCO, NO GRAU DE GRANDE OFICIAL. MEDALHA DO MÉRITO DA CIDADE DE RECIFE, OUTORGADA PELA CÂMARA MUNICIPAL. MEDALHA DA ORDEM DO MÉRITO EDUCATIVO, NO GRAU DE COMENDADOR, OUTORGADA PELO PRESIDENTE DA REPÚBLICA, EM 1972. MEDALHA CRUZ DE MAUÁ; OUTORGADA PELO MINISTÉRIO DOS TRANSPORTES, EM 1973. DOUTOR 'HONORIS CAUSA' DA UNIVERSIDADE FEDERAL DO RIO GRANDE DO NORTE, 1973. DIPLOMA 'HONORIS CAUSA', CONFERIDO PELA ESCOLA SUPERIOR DE GUERRA, EM 15 DE DEZEMBRO DE 1977.

INFORMAÇÕES PESSOAIS

DATA NASCIMENTO: 07 09 1916 LOCAL: BAUNILHA (COLATINA) - ES
SEXO: MASCULINO RELIGIÃO: CATÓLICA INSTRUÇÃO: SUPERIOR

ESCOLARIDADE

SECUNDÁRIO	GINÁSIO SÃO VICENTE DE PAULO	VITÓRIA - ES
DIREITO	FACULDADE DE DIREITO	RIO DE JANEIRO 1937

PROFISSÕES EXERCIDAS

JORNALISTA E ADVOGADO

ATIVIDADE PRINCIPAL

ADVOCACIA E JORNALISMO

INFORMAÇÕES FAMILIARES

FAMÍLIA PREEMINENTE: SIM FORTUNA PESSOAL: A
 NOME DO CONJUGE: MARIA TEREZINHA SANTIAGO CALMON
 NOME DA FAMÍLIA: FELIPE SANTIAGO LIMA
 DATA DO CASAMENTO: 24 11 1944 LOCAL: FORTALEZA - CE

FILIAÇÃO

NOME DA MÃE: VIRGINA DE MEDEIROS CALMON
 NOME DO PAI: AUGUSTO PEDRINHA DU PIN CALMON

OUTROS DADOS FAMILIARES

PRIMOS DO SENADOR: MIGUEL CALMON DU PIN E ALMEIDA, MINISTRO DA AGRICULTURA E MINISTRO DA FAZENDA; ANGELO CALMON DE SÁ - MINISTRO DA INDÚSTRIA E DO COMÉRCIO; PEDRO CALMON - MINISTRO DA EDUCAÇÃO; XENÓCRATES CALMON - DEPUTADO ESTADUAL E FEDERAL PELO ESPÍRITO SANTO. GÓIS CALMON - GOVERNADOR DA BAHIA. VIRGÍNIO CALMON - PREFEITO DE COLATINA - ES. SEU SOGRO FOI PREFEITO DE LIMOEIRO DO NORTE - CEARÁ.

OBRAS PUBLICADAS

CALMON, JOÃO. DUAS INVASÕES. RIO DE JANEIRO, 'O CRUZEIRO', 1966 (UNB E CÂMARA). A EDUCAÇÃO E O MILAGRE BRASILEIRO. 2. ED. RIO DE JANEIRO, J. OLYMPIO, 1975. 258 P. (SENADO, MINISTÉRIO DA MARINHA, EMA, CÂMARA E UNB) HISTÓRIA DE UMA PROPOSTA DE EMENDA À CONSTITUIÇÃO. BRASÍLIA. SENADO FEDERAL. 1976. 258 P. (SENADO E UNB).

REFERÊNCIAS BIBLIOGRÁFICAS

GRANDE ENCICLOPÉDIA DELTA LAROUSSE. RIO DE JANEIRO, ED. DELTA, 1976. V. 3, P. 1219. NASSER, DAVID. 'JOÃO SEM MEDO', PREFÁCIO DE RAQUEL DE QUEIROZ. RIO DE JANEIRO, 'O CRUZEIRO', 1963. ILUSTRAÇÃO: SUBSECRETARIA DE ARQUIVO. DADOS BIOGRÁFICOS DOS SENADORES DE 1971 A 1975. BRASÍLIA, SENADO FEDERAL. P.111.

SENADOR: JOÃO DOS SANTOS BRAGA JÚNIOR

(BRAGA JÚNIOR)

ESTADO: AMAZONAS

SEGUNDA REPÚBLICA



MANDATOS ELETIVOS E SIMILARES

DEPUTADO ESTADUAL	1962	1966	AM
DEPUTADO ESTADUAL	1966	1978	AM
SENADOR	82 83 1977 31 81 1979		AM

TOTAL DE MANDATOS: 3

TOTAL DE ANOS: 18

PARTIDOS POLÍTICOS

PARTIDO SOCIAL DEMOCRÁTICO	PSD	1962	1965
ALIANÇA RENOVADORA NACIONAL	ARENA		1966

OUTROS DADOS POLÍTICOS

LÍDER DO GOVERNO NA ASSEMBLÉIA LEGISLATIVA DO AMAZONAS E PRESIDENTE DAS COMISSÕES: TÉCNICA, DE JUSTIÇA, DE FINANÇAS E DE SAÚDE PÚBLICA. NAS ELEIÇÕES DE 1978 ELEITO SUPLENTE DE SENADOR. CHEGOU À SENATÓRIA COM O AFASTAMENTO DO SENADOR JOSÉ ESTEVES, QUE ASSUMIU O CARGO DE SECRETÁRIO DO GOVERNO DE HENOCH REIS NO AMAZONAS. OCUPOU A SENATÓRIA ENTRE OS 57 E OS 59 ANOS.

INFORMAÇÕES PESSOAIS

DATA NASCIMENTO: 13 84 1919 LOCAL: SANTARÉM - PA
SEXO: MASCULINO RELIGIÃO: INSTRUÇÃO: SECUNDÁRIA

ESCOLARIDADE

SECUNDÁRIO

1264

PROFISSÕES EXERCIDAS

COMERCIANTE

ATIVIDADE PRINCIPAL

EMPRESARIAL

INFORMAÇÕES FAMILIARES

NOME DO CONJUGE: ÁUREA PINHEIRO BRAGA

FILIAÇÃO

NOME DA MÃE: ETELVINA PEREIRA BRAGA

NOME DO PAI: JOÃO DOS SANTOS BRAGA

REFERÊNCIAS BIBLIOGRÁFICAS

ILUSTRAÇÃO: ARQUIVO DA SUBSECRETARIA DE PESSOAL DO SENADO FEDERAL.



SENADOR: JOÃO ERNESTO VIRIATO DE MEDEIROS

(VIRIATO DE MEDEIROS)

ESTADO: CEARÁ

IMPÉRIO

MANDATOS ELETIVOS E SIMILARES

DEPUTADO GERAL	1867	1878	CE
DEPUTADO GERAL	1878	1881	CE
SENADOR	24 10 1882	15 11 1889	CE

TOTAL DE MANDATOS: 3
TOTAL DE ANOS: 21

PARTIDOS POLÍTICOS

PARTIDO LIBERAL

PLIB

CARGOS PÚBLICOS EXERCIDOS

PERTENCEU A UMA DAS COMISSÕES DO
MINISTÉRIO DA AGRICULTURA

OUTROS DADOS POLÍTICOS

DEFENSOR E LUTADOR DA CAUSA AUGUSTA DA LIBERDADE CONSTITUCIONAL E PARLAMENTAR. TRABALHOU JUNTO AO MINISTÉRIO SINIMBU PARA A CONSTRUÇÃO DA ESTRADA DE FERRO DE SOBRAL - CE. FOI ELEITO SENADOR EM 08-03-1879. TEVE SUA ELEIÇÃO ANULADA E, CONSEQUENTEMENTE, SUA NOMEAÇÃO. APOIOU OS OFICIAIS PUNIDOS NA QUESTÃO MILITAR. FOI ENCARREGADO DE DIVERSAS COMISSÕES NA EUROPA E EUA CONCERNENTES À ESTRADA DE FERRO D. PEDRO II.

CONDECORAÇÕES RECEBIDAS

FOI CONDECORADO COM A MEDALHA 'CAVALEIRO DA ORDEM DE SÃO BENTO DE AVIZ'.

INFORMAÇÕES PESSOAIS

DATA NASCIMENTO: 23 06 1823 LOCAL: SOBRAL - CE
DATA FALECIMENTO: 27 06 1900 LOCAL: RIO DE JANEIRO
SEXO: MASCULINO RELIGIÃO: CATÓLICA INSTRUÇÃO: SUPERIOR

ESCOLARIDADE

BACHAREL EM
MATEMÁTICA E
ENGENHARIA

PROFISSÕES EXERCIDAS

ENGENHEIRO. MILITAR

ATIVIDADE PRINCIPAL

ENGENHEIRO

INFORMAÇÕES FAMILIARES

FAMÍLIA PREEMINENTE: SIM

FORTUNA PESSOAL: A

FILIAÇÃO

NOME DA MÃE: MARIA JERONIMA FIGUEIRA DE MELO
NOME DO PAI: ANTONIO VIRIATO DE MEDEIROS

OUTROS DADOS FAMILIARES

SUA MÃE ERA VIÚVA DE VICENTE DE CASTRO SILVA EM PRIMEIRAS NÚPCIAS.

OBRAS PUBLICADAS

DISSERTAÇÃO SOBRE O MÉTODO DOS LIMITES E DOS INFINITAMENTE PEQUENOS, APRESENTADA PARA OBTER O GRAU DE DR. EM MATEMÁTICA E SUSTENTADA PERANTE S. M. IMPERADOR, A 27 DE FEVEREIRO DE 1850. RIO DE JANEIRO. ESTRADAS DE FERRO PARA MINAS GERAIS. AOS EXMOS. SRS. SENADOR TEÓFILO OTONI E BENEDITO OTONI, DIGO CONSELHEIRO VIRIATO. RIO DE JANEIRO, 1865. ESTRADA DE FERRO PORTO ALEGRE A URUGUAIANA. O MINISTÉRIO DA AGRICULTURA E O ENGENHEIRO VIRIATO DE MEDEIROS. RIO DE JANEIRO, 1877. ESTUDOS SOBRE AS SECAS DO NORDESTE. IN 'CORREIO MERCANTIL', RIO DE JANEIRO, 1860. E NO JORNAL 'REFORMA', MAIO/JUNHO DE 1877. PONDERAÇÃO SOBRE A MEMÓRIA DO DOUTOR REBOUÇAS, IN 'O GLOBO' E 'JORNAL DO COMMERÇIO', 1878. LIMITES ENTRE O CEARÁ E O PIAUÍ, DISCURSO PRONUNCIADO NA CÂMARA NA SESSÃO DE 16-08-1880. TIP. NACIONAL, RIO DE JANEIRO, 1880. DISCURSO PRONUNCIADO PELO SR. SENADOR VIRIATO DE MEDEIROS NA SESSÃO DE 21-07-1884. TIP. IMP. DE J. VILLENEUVE & CIA. RIO DE JANEIRO, 1884.

REFERÊNCIAS BIBLIOGRÁFICAS

BLAKE, AUGUSTO SACRAMENTO. DICIONÁRIO BIBLIOGRÁFICO BRASILEIRO. IMPRENSA NACIONAL, RIO DE JANEIRO, 1902. V. 3, CONSELHO FEDERAL DE CULTURA, 1978. STUDART, DR. GUILHERME. DICIONÁRIO BIOBIBLIOGRÁFICO CEARENSE. TIPO- LITOGRAFIA A VAPOR, FORTALEZA, 1918. V. 1. GIRÃO, RAIMUNDO E MARTINS FILHO, ANTONIO. 'O CEARÁ'. ED. FORTALEZA, 1939.



SENADOR: JOÃO EVANGELISTA DE FARIA LOBATO

ESTADO: MINAS GERAIS

IMPÉRIO

MANDATOS ELETIVOS E SIMILARES

DEPUTADO CONSTITUINTE	1823	1823	MG
SENADOR	84 85 1826 25 86	1846	MG

TOTAL DE MANDATOS: 2
TOTAL DE ANOS: 21

PARTIDOS POLÍTICOS

PARTIDO CONSERVADOR PCI

CARGOS PÚBLICOS EXERCIDOS

JUIZ DE FORA DE PARACATU	MG
DESEMBARGADOR DA RELAÇÃO DE PERNAMBUCO	PE
TESOUREIRO PAGADOR DAS TROPAS	MG
JUIZ DE FORA DE SERRO FRIO	

OUTROS DADOS POLÍTICOS

VOTOU A FAVOR DA VITALICIEDADE DO SENADO E CONTRA A DESTITUIÇÃO DE JOSÉ BONIFÁCIO DA TUTORIA DE D. PEDRO II. VOTOU CONTRA A MAIORIDADE DE D. PEDRO II E CONTRA A EXISTÊNCIA DE JURADOS PARA CAUSAS CIVIS. COLABOROU COM D. PEDRO I PARA A INDEPENDÊNCIA DO BRASIL.

CONDECORAÇÕES RECEBIDAS

COMENDADOR DA ORDEM DE CRISTO..

INFORMAÇÕES PESSOAIS

DATA NASCIMENTO: 1763 LOCAL: MG

1278

INFORMAÇÕES PESSOAIS

DATA FALECIMENTO: 25 06 1846 LOCAL: MG
SEXO: MASCULINO RELIGIÃO: CATÓLICA INSTRUÇÃO: UNIVERSITÁRIA

ESCOLARIDADE

DIREITO UNIVERSIDADE DE COIMBRA COIMBRA - PORTUGAL

PROFISSÕES EXERCIDAS

FUNCIONÁRIO PÚBLICO E MAGISTRATURA

ATIVIDADE PRINCIPAL

MAGISTRADO

INFORMAÇÕES FAMILIARES

FAMÍLIA PREEMINENTE: SIM FORTUNA PESSOAL: A
NOME DO CONJUGE: MARIA ISABEL MANSO SAIÃO
NOME DA FAMÍLIA: JOSÉ LUIZ SAIÃO

FILIAÇÃO

NOME DA MÃE: DELFINA DE NEGREIROS DA CUNHA MATOS
NOME DO PAI: ANDRÉ SAIÃO DE FARIA LOBATO

OUTROS DADOS FAMILIARES

PAI DO SENADOR JOÃO EVANGELISTA NEGREIROS SAIÃO

OBRAS PUBLICADAS

MEMÓRIA.

REFERÊNCIAS BIBLIOGRÁFICAS

NOGUEIRA, OCTACIANO E FIRMO, J. SERENO. PARLAMENTARES DO IMPÉRIO. BRASÍLIA, SENADO FEDERAL. REVISTA DO ARQUIVO PÚBLICO MINEIRO, OURO PRETO, IMPRENSA OFICIAL DE MINAS GERAIS, 1896. ANAIS DO PARLAMENTO BRASILEIRO, RIO DE JANEIRO, TIPOGRAFIA DE HYPÓLITO JOSÉ PINTO, 1876. ASSEMBLÉIA CONSTITUINTE DE 1823. SILVEIRA, VICTOR. MINAS GERAIS EM 1925. BELO HORIZONTE, IMPRENSA OFICIAL, 1826.

1272

INFORMAÇÕES PESSOAIS

DATA FALECIMENTO: 10 03 1892 LOCAL: RIO DE JANEIRO
SEXO: MASCULINO RELIGIÃO: CATÓLICA INSTRUÇÃO: SUPERIOR

ESCOLARIDADE

DIREITO FACULDADE DE DIREITO
DE RECIFE RECIFE - PE 1857

PROFISSÕES EXERCIDAS

FUNCIONARIO PÚBLICO

ATIVIDADE PRINCIPAL

MAGISTRATURA

INFORMAÇÕES FAMILIARES

NOME DO CONJUGE: MARIA AUGUSTA DE PAIVA

OBRAS PUBLICADAS

A QUALIFICAÇÃO DOS VOTANTES NA CAPITAL DO PARÁ, OU COLEÇÃO DOS ARTIGOS COM QUE O DR. JOÃO FLORENTINO MEIRA VASCONCELOS PULVERIZOU AS FALSIDADES CONTIDAS NO DISCURSO PROFERIDO PELO REVERENDO CÔNEGO MANOEL JOSÉ DE SIRQUEIRA MENDES NA CÂMARA TEMPORÁRIA NA SESSÃO DE 11 DE OUTUBRO DE 1877. PARÁ, 1878. ESCLARECIMENTOS SOBRE A ELEIÇÃO DE SENADOR PELA PROVÍNCIA DA PARAÍBA. ARTIGOS PUBLICADOS NO 'JORNAL DO COMMERCIO'. RIO DE JANEIRO, 1880. DISCURSOS PRONUNCIADOS NO SENADO SOBRE O MINISTRO DA MARINHA NA TERCEIRA SESSÃO DA XVIII LEGISLATURA. RIO DE JANEIRO, 1883. RELATÓRIO QUE A ASSEMBLÉIA LEGISLATIVA DE MINAS GERAIS APRESENTOU POR OCASIÃO DE SER INSTALADA A MESMA ASSEMBLÉIA PARA A SEGUNDA SESSÃO ORDINÁRIA DA XXIII LEGISLATURA, EM 7 DE AGOSTO DE 1881. OURO PRETO, 1881.

REFERÊNCIAS BIBLIOGRÁFICAS

NOGUEIRA, OCTACIANO E FIRMO, JOÃO SERENO. PARLAMENTARES BRASILEIROS SENADO FEDERAL, 2 V. IL. BLAKE, SACRAMENTO. DICIONÁRIO BIOBIBLIOGRÁFICO BRASILEIRO. (SENADO). LYRA, A. TAVARES DE. INSTITUIÇÕES POLÍTICAS DO IMPÉRIO (SENADO). GALVÃO, RAMIZ. CATÁLOGO DA EXPOSIÇÃO DE HISTÓRIA DO BRASIL. 79-72. 9443, 9450. GALERIA NACIONAL. ILUSTRAÇÃO: MINISTÉRIO DE FAZENDA. MINISTROS DA FAZENDA DE 1822 A 1972. RIO DE JANEIRO, 1972. P.91.



SENADOR: JOÃO FRANCISCO DE PAULA E SOUZA

ESTADO: SÃO PAULO

PRIMEIRA REPÚBLICA

MANDATOS ELETIVOS E SIMILARES

SENADOR 1895 1902 SP

TOTAL DE MANDATOS: 1

TOTAL DE ANOS: 7

PARTIDOS POLÍTICOS

PARTIDO LIBERAL DO IMPÉRIO

PLIB

PARTIDO REPUBLICANO PAULISTA

PRP

OUTROS DADOS POLÍTICOS

NO SENADO FEDERAL, FOI MEMBRO DAS COMISSÕES DE JUSTIÇA E LEGISLAÇÃO E SAÚDE PÚBLICA, ESTATÍSTICA E COLONIZAÇÃO.

INFORMAÇÕES PESSOAIS

DATA NASCIMENTO:

LOCAL: SÃO PAULO

DATA FALECIMENTO: 12 01 1906

LOCAL: SÃO PAULO - SP

SEXO: MASCULINO RELIGIÃO:

INSTRUÇÃO: SUPERIOR

ESCOLARIDADE

MEDICINA

FACULDADE DE
MEDICINA

RIO DE JANEIRO

PROFISSÕES EXERCIDAS

MÉDICO, AGROPECUARISTA

1274

ATIVIDADE PRINCIPAL

AGROPECUÁRIA

INFORMAÇÕES FAMILIARES

FAMÍLIA PREEMINENTE: SIM

FORTUNA PESSOAL: A

FILIAÇÃO

NOME DO PAI: JOÃO FRANCISCO DE SOUZA

OBRAS PUBLICADAS

FUNÇÕES DO BAÇO (1873). MEMÓRIA SOBRE A OPORTUNIDADE E USO DE SULFATO DE QUININO NAS AFECÇÕES PALUSTRES (1874). MEMÓRIA SOBRE A PROSTITUIÇÃO NO PAÍS, SUAS CAUSAS E MEDIDAS A ADOTAR PARA A SUA NÃO PROPAGAÇÃO (1876). PARECER MÉDICO LEGAL SOBRE O ESTADO MENTAL DE BENTO DE SOUZA BORGES (1879). COLABOROU AINDA COM: APONTAMENTOS PARA A HISTÓRIA DA MEDICINA. IN PROGRESSO MÉDICO, TOMO I (1876). FISILOGIA DO CÉREBRO, IN REVISTA MÉDICA, 1877. REVISTA CLÍNICA DO HOSPITAL DE SÃO JOÃO BATISTA DE NITERÓI. 1879.

REFERÊNCIAS BIBLIOGRÁFICAS

VICENTE, JOSÉ. SENADO DE SÃO PAULO. BLAKE, AUGUSTO VITORINO ALVES SACRAMENTO. DICIONÁRIO BIBLIOGRÁFICO BRASILEIRO. V. III, IMPRENSA NACIONAL, RIO DE JANEIRO, 1895.

SENADOR: JOÃO GILVAN ROCHA

(GILVAN ROCHA)

ESTADO: SERGIPE

SEGUNDA REPÚBLICA

MANDATOS ELETIVOS E SIMILARES

SENADOR 1975 1982 SE

TOTAL DE MANDATOS: 1

TOTAL DE ANOS: 8

SUPLENTES

ANTONIO CABRAL TAVARES - 1974

PARTIDOS POLÍTICOS

MOVIMENTO DEMOCRÁTICO BRASILEIRO MDB
PARTIDO POPULAR PP 1988

CARGOS PÚBLICOS EXERCIDOS

PROFESSOR DE FIOLOGIA HUMANA E
BIOLOGIA EDUCACIONAL DA UNIVERSIDADE
FEDERAL DE SERGIPE SE
SECRETÁRIO DE SAÚDE DO MUNICÍPIO DE
ARACAJU SE 1969
SEGUNDO-VICE-PRESIDENTE DO SENADO
FEDERAL

OUTROS DADOS POLÍTICOS

MEMBRO DA ACADEMIA SERGIPANA DE LETRAS; MEMBRO FUNDADOR DO 'WORLD
SOCIETY FOR GYNECOLOGICAL CANCER PREVENTION'; MEMBRO EFETIVO DA
SOCIEDADE BRASILEIRA DE CANCEROLOGIA; MEMBRO DE COMISSÕES EXECUTIVAS
E CONFERENCISTA EM DIVERSOS CONGRESSOS NACIONAIS E INTERNACIONAIS
SOBRE: CITOLOGIA, PATOLOGIA CERVICAL, CANCEROLOGIA E GINECOLOGIA;

SENADORES BRASILEIROS. BRASÍLIA, SENADO FEDERAL, 1986

OUTROS DADOS POLÍTICOS

ESPECIALISTA EM CANCEROLOGIA POR CONCURSO DA ASSOCIAÇÃO MÉDICA BRASILEIRA. NO SENADO FEDERAL: VICE-PRESIDENTE DA COMISSÃO DE SAÚDE; MEMBRO DA COMISSÃO DE RELAÇÕES EXTERIORES E FINANÇAS; SUPLENTE DAS COMISSÕES DE ASSUNTOS REGIONAIS E DE MINAS E ENERGIA; PRESIDENTE DA COMISSÃO PARLAMENTAR DE INQUÉRITO DO MOBIL (1975/1976), DA COMISSÃO PARLAMENTAR MISTA DE INQUÉRITO SOBRE A SITUAÇÃO DA MULHER (1977), DA COMISSÃO DE SAÚDE (1979); TENDO SIDO RELATOR DA MAIORIA DESSAS COMISSÕES. VICE-LÍDER DO MDB (1977-78), VICE-PRESIDENTE DA COMISSÃO EXECUTIVA REGIONAL DO MDB, LÍDER DO PARTIDO POPULAR NO SENADO (1980). MISSÕES NO EXTERIOR: ESTUDOS MÉDICOS NA EUROPA OCIDENTAL, EM 1968 E 1973. REPRESENTANTE DO BRASIL, CONVIDADO PELO IFEDEC (VENEZUELA), NO SEMINÁRIO SOBRE DESENVOLVIMENTO, CARACAS (1977). REPRESENTANTE DO BRASIL, COMO OBSERVADOR DO SENADO FEDERAL, NA ASSEMBLÉIA GERAL DA ONU (1977). CONVIDADO PELO GOVERNO DE PORTUGAL, PARA VIAGEM DE ESTUDOS À LISBOA E MADRID (1977). REPRESENTANTE DO BRASIL, NA LXV CONFERÊNCIA INTERPARLAMENTAR EM BONN, REPÚBLICA FEDERAL DA ALEMANHA, SETEMBRO DE 1978. PARTICIPOU DO SEMINÁRIO SOBRE PROBLEMAS DE POPULAÇÃO DA AMÉRICA LATINA, REALIZADA EM OAXTEPEC, MÉXICO (1979). CONVIDADO PELA ONU, REPRESENTOU O BRASIL NA I INTERNATIONAL CONFERENCE FOR POPULATION AND DEVELOPMENT, EM SRI-LANKA, CEILÃO (1979), TENDO SIDO ELEITO PELA ASSEMBLÉIA DOS 64 PAÍSES PARTICIPANTES, VICE-CHAIRMAN DA CONFERÊNCIA.

CONDECORAÇÕES RECEBIDAS

AGRACIADO COM DIPLOMA DE MÉRITO DA INTERNATIONAL ACADEMY OF CYTOLOGY. AGRACIADO COM A MEDALHA JOSÉ BONIFÁCIO E COM MEDALHA E DIPLOMA DO SESQUICENTENÁRIO DO SENADO FEDERAL. GRAA DE OFICIAL DA ORDEM DO CONGRESSO NACIONAL (1981/82).

INFORMAÇÕES PESSOAIS

DATA NASCIMENTO: 26 08 1932 LOCAL: PROPRIÁ - SE
SEXO: MASCULINO RELIGIÃO: CATÓLICA INSTRUÇÃO: SUPERIOR

ESCOLARIDADE

SECUNDÁRIO	COLÉGIO ESTADUAL DE SERGIPE - ATENEU	ARACAJU - SE
SUPERIOR - MEDICINA GINECOLOGIA	FACULDADE DE MEDICINA - UFBA	SALVADOR - BA
CANCEROLOGIA PÓS-GRADUAÇÃO EM ONCOLOGIA	INSTITUTO DE ONCOLOGIA DE LISBOA	LISBOA-PORTUGAL 1968 1973

PROFISSÕES EXERCIDAS

MÉDICO, PROFESSOR

ATIVIDADE PRINCIPAL

MEDICINA, MAGISTÉRIO

INFORMAÇÕES FAMILIARES

NOME DO CONJUGE: MARIA CÉLIA DÓRIA ROCHA
 NOME DA FAMÍLIA: FILADELFO PORTO DÓRIA
 DATA DO CASAMENTO: 05 02 1980 LOCAL: ARACAJÚ - SE

FILIAÇÃO

NOME DA MÃE: LAUDICÉA ROCHA
 NOME DO PAI: JOSÉ DA ROCHA

OUTROS DADOS FAMILIARES

SEU SOGRO FILADELFO PORTO DÓRIA, FAZENDEIRO E TRÊS VEZES DEPUTADO ESTADUAL PELA ANTIGA UDN (SERGIPE).

OBRAS PUBLICADAS

SERGIPE E O DESENVOLVIMENTO REGIONAL. ASPECTOS DA POLÍTICA DE SAÚDE NO BRASIL. MORTALIDADE INFANTIL - ÍNDICE DE DESENVOLVIMENTO. ASPECTOS DO DESENVOLVIMENTO DE SERGIPE E DO NORDESTE E O MOMENTO NACIONAL. PALAVRAS PARA UM LÍDER. UM MÉDICO VÊ O BRASIL. OBSERVAÇÕES PARALELAS À CPI DO MOURAL. ALGUMAS PALAVRAS. PALAVRAS DA OPOSIÇÃO. PALAVRAS NOVAS. SAUDAÇÃO A PORTUGAL. VOZ DA OPOSIÇÃO. OS PROBLEMAS DO NORDESTE. O PAÍS COM TÉDIO. NA LIDERANÇA DO PARTIDO POPULAR. PRESENÇA PARLAMENTAR. EM DEFESA DE SERGIPE. ROCHA, GILVAN. AÇÃO PARLAMENTAR - MAIO/OUTUBRO DE 1978. BRASÍLIA, SENADO FEDERAL, 1978. I V. IL. (SENADO). OS CAMINHOS DA OPOSIÇÃO. OUTUBRO DE 78 A ABRIL 79. BRASÍLIA, SENADO FEDERAL, 1979. I V. SENADO. DEBATES EM PLENÁRIO E NOTÍCIAS DA IMPRENSA. OUTUBRO/77 A MAIO/78. BRASÍLIA, SENADO FEDERAL, 1978. I V. IL. NOTÍCIAS DA IMPRENSA, MAIO A OUTUBRO /77. BRASÍLIA, SENADO FEDERAL, 1977. I V. IL. (SENADO). NOTÍCIAS DA IMPRENSA. OUTUBRO DE 76 A MAIO /77. BRASÍLIA, SENADO FEDERAL, 1977. I V. IL. (SENADO). OS NOVOS RUMOS DA OPOSIÇÃO: OUTUBRO/79 A ABRIL/80. BRASÍLIA, SENADO FEDERAL, 1980. I V. IL. (SENADO). OPINIÃO PARLAMENTAR. BRASÍLIA, SENADO FEDERAL, 1979. I V. IL. (SENADO). PP-OPÇÃO E PODER. MAIO A OUTUBRO/80. BRASÍLIA, SENADO FEDERAL, 1979. I V. IL. (SENADO). OS PRIMEIROS VINTE MESES, NOTÍCIAS DA IMPRENSA. BRASÍLIA, SENADO FEDERAL, 1976. I V. IL. XEROCÓPIAS DE ARTIGOS DE JORNAIS (SENADO). RAZÕES DE OPOSIÇÃO. BRASÍLIA, SENADO FEDERAL, 1978. 101 P. (SENADO).

REFERÊNCIAS BIBLIOGRÁFICAS

SENADORES. DADOS BIOGRÁFICOS. IX LEGISLATURA. SENADO FEDERAL. ILUSTRAÇÃO: SUBSECRETARIA DE ARQUIVO. DADOS BIOGRÁFICOS DOS SENADORES DE 1979 A 1983. BRASÍLIA, SENADO FEDERAL. P.121.



SENADOR: JOÃO GOMES DA SILVEIRA MENDONÇA

MARQUÊS DE SABARÁ E VISCONDE DE FANA

ESTADO: MINAS GERAIS

IMPÉRIO

MANDATOS ELETIVOS E SIMILARES

DEPUTADO GERAL CONSTITUINTE	1823	1823	MG
SENADOR	04 05 1826	02 07 1827	MG

TOTAL DE MANDATOS: 2

TOTAL DE ANOS: 2

CARGOS PÚBLICOS EXERCIDOS

CONSELHEIRO DE ESTADO	1823	
MINISTRO DA GUERRA	1823	1824
OFICIAL DE EXÉRCITO (GENERAL BRIGADEIRO)		
INSPECTOR DA FÁBRICA DE PÓLVORA DA ESTRELA		

OUTROS DADOS POLÍTICOS

UM DOS REDATORES DA CONSTITUIÇÃO DE 1823. ELEITO, PELA SUA PROVÍNCIA, PARA AS CORTES DE LISBOA, NÃO TOMOU POSSE. NA ASSEMBLÉIA CONSTITUINTE, FOI MEMBRO DA COMISSÃO DE COMÉRCIO, INDÚSTRIA, AGRICULTURA E ARTES DE MARINHA E GUERRA E DA COLONIZAÇÃO, CIVILIZAÇÃO E CATEQUIZAÇÃO DOS ÍNDIOS.

CONDEORAÇÕES RECEBIDAS

DIGNITÁRIO DA ORDEM IMPERIAL DO CRUZEIRO.

INFORMAÇÕES PESSOAIS

DATA NASCIMENTO: 1781 LOCAL: SÃO MIGUEL - MG
 DATA FALECIMENTO: 02 07 1827 LOCAL: RIO DE JANEIRO - RJ
 SEXO: MASCULINO RELIGIÃO: CATÓLICA INSTRUÇÃO: UNIVERSITÁRIA

1288

ESCOLARIDADE

BACHAREL EM CIÊNCIAS
FÍSICAS E NATURAIS

LISBOA

PROFISSÕES EXERCIDAS

MILITAR

ATIVIDADE PRINCIPAL

MILITAR

FILIAÇÃO

NOME DO PAI: JOÃO GOMES PEREIRA.

REFERÊNCIAS BIBLIOGRÁFICAS

NOGUEIRA, OCTACIANO E FIRMO, JOÃO SERENO. PARLAMENTARES DO IMPÉRIO. BRASÍLIA. SENADO FEDERAL. REVISTA DO ARCHIVO PÚBLICO MINEIRO. OURO PRETO, IMPRENSA OFICIAL DE MG, 1896. ANNAES DO PARLAMENTO BRASILEIRO. RIO DE JANEIRO, CONSTITUINTE DE 1823. TOMO V, II E III. LOPES, THEODORICO E TORRES, GENTIL. MINISTROS DA GUERRA DO BRASIL. RIO DE JANEIRO, 1847.



SENADOR: JOÃO GOMES DE MELLO

(JOÃO GOMES DE MELLO)

ESTADO: SERGIPE

IMPÉRIO

MANDATOS ELETIVOS E SIMILARES

DEPUTADO	03	05	1853	20	09	1856	SE
DEPUTADO	03	05	1857	13	09	1857	SE
DEPUTADO	12	05	1860	16	09	1860	SE
SENADOR	04	05	1861	15	11	1889	SE

TOTAL DE MANDATOS: 2

TOTAL DE ANOS: 32

PARTIDOS POLÍTICOS

PARTIDO CONSERVADOR PCI

CARGOS PÚBLICOS EXERCIDOS

VICE-PRESIDENTE DA PROVÍNCIA SE 1855 1856

OUTROS DADOS POLÍTICOS

MANDOU CONSTRUIR A IGREJA MATRIZ DA CIDADE DE MAROIM ÀS SUAS EXPENSAS. NA QUALIDADE DE VICE-PRESIDENTE, ADMINISTROU A PROVÍNCIA DE SERGIPE DE 29-09-1855 A 27-02-1856, QUANDO DA MORTE DE INÁCIO BARBOSA. RECEBEU O TÍTULO DE BARÃO POR ATO IMPERIAL DE 11-10-1848.

CONDECORAÇÕES RECEBIDAS

FOI CONDECORADO PELA IGREJA CATÓLICA E PELO GOVERNO BRASILEIRO COMO COMENDADOR DAS ORDENS DE CRISTO. RECEBEU, AINDA, AS ORDENS DO CRUZEIRO, DA ROSA E A DE SÃO GREGÓRIO MAGNO DE ROMA.

INFORMAÇÕES PESSOAIS

DATA NASCIMENTO: 18 09 1809 LOCAL: MAROIM - SERGIPE
 DATA FALECIMENTO: 23 04 1890 LOCAL: RIO DE JANEIRO - DF
 SEXO: MASCULINO RELIGIÃO: CATÓLICA INSTRUÇÃO: SUPERIOR

ESCOLARIDADE

DIREITO FACULDADE DE DIREITO
 DE RECIFE PE

PROFISSÕES EXERCIDAS

PROPRIETÁRIO RURAL E COMERCIANTE

ATIVIDADE PRINCIPAL

AGRÍCOLA E COMÉRCIO

INFORMAÇÕES FAMILIARES

FAMÍLIA PREENINENTE: SIM FORTUNA PESSOAL: A
 NOME DO CONJUGE: MARIA DE FARO ROLLEMBERG
 NOME DA FAMÍLIA: GONÇALO DE FARO LEITÃO
 DATA DO CASAMENTO: 30 04 1833 LOCAL: ENGENHO UNHA DE GATO - SE
 NOME DO CONJUGE: VALENTINA SOARES DE SOUZA

FILIAÇÃO

NOME DA MÃE: CLARA ANGÉLICA DE MENEZES
 NOME DO PAI: THEOTONIO CORREIA DANTAS

OUTROS DADOS FAMILIARES

SUA SEGUNDA ESPOSA ERA IRMÃ DE PAULINO JOSÉ SOARES DE SOUZA, VISCONDE DE URUGUAI, E FILHA DO FÍSICO-MOR DR. JOSÉ ANTONIO SOARES DE MOURA

OBRAS PUBLICADAS

O BARÃO DE MAROIM E O PROCESSO ROLLEMBERG: AO PÚBLICO E AOS SEUS AMIGOS. RIO DE JANEIRO, TIP IMPERIAL, 1862. ESCREVEU VÁRIOS ARTIGOS PARA O 'JORNAL DO COMMERCIO' DO RIO DE JANEIRO DE 1862.

REFERÊNCIAS BIBLIOGRÁFICAS

GUARANÁ, ARMINDO. DICIONÁRIO BIOBIBLIOGRÁFICO SERGIPANO. P. 137.
 NOGUEIRA, OCTACIANO E FIRMO, JOÃO SERENO. PARLAMENTARES DO IMPÉRIO. CEGRAF. SENADO FEDERAL. BRASÍLIA, 1973. ILUSTRAÇÃO: GUARANÁ, MANOEL ARMINDO CORDEIRO. DICIONÁRIO BIOBIBLIOGRÁFICO SERGIPANO. RIO DE JANEIRO. PONGETTI, 1925. P.137.

SENADOR: JOÃO GUILHERME LAMEIRA BITTENCOURT

(LAMEIRA BITTENCOURT)

ESTADO: PARÁ

SEGUNDA REPÚBLICA



MANDATOS ELETIVOS E SIMILARES

VEREADOR				PA
DEPUTADO FEDERAL	1945	1949		PA
DEPUTADO FEDERAL	1949	1952		PA
DEPUTADO FEDERAL	1952	1955		PA
DEPUTADO FEDERAL	1955	1957		PA
SENADOR	1957	1968		PA

TOTAL DE MANDATOS: 6

TOTAL DE ANOS: 18

SUPLENTES

PAULO FENDER

PARTIDOS POLÍTICOS

PARTIDO LIBERAL DO PARÁ

PARTIDO SOCIAL DEMOCRÁTICO

PSD

CARGOS PÚBLICOS EXERCIDOS

PRIMEIRO PROMOTOR PÚBLICO NACIONAL DE BELÉM	PA
CHEFE DA ASSISTÊNCIA JUDICIÁRIA CIVIL DE BELÉM	PA
PROCURADOR-GERAL DO ESTADO	PA
PROCURADOR INTERINO DA REPÚBLICA NO PARÁ	PA
PROFESSOR DA FACULDADE DE DIREITO - PA	PA
SECRETÁRIO-GERAL DO ESTADO	
PROCURADOR DA REPÚBLICA NO PARÁ - INTERINO	

OUTROS DADOS POLÍTICOS

PERTENCEU AO PARTIDO LIBERAL DO PARÁ ANTES DO REGIME DOS PARTIDOS NACIONAIS. NA CÂMARA, FEZ PARTE DAS COMISSÕES DE CONSTITUIÇÃO E JUSTIÇA, FINANÇAS, ORÇAMENTO, VALORIZAÇÃO ECONÔMICA DA AMAZÔNIA (PRESIDENTE) E DA COMISSÃO MISTA DE LEIS COMPLEMENTARES. FOI AINDA SEGUNDO VICE-PRESIDENTE DA CÂMARA DOS DEPUTADOS NO PERÍODO IMEDIATAMENTE SEGUINTE À CONSTITUINTE, EM 1946. ELEITO SENADOR NA VAGA DE MAGALHÃES BARATA QUE RENUNCIOU PARA ASSUMIR O GOVERNO DO ESTADO DO PARÁ. NO SENADO, INTEGROU AS COMISSÕES DE FINANÇAS, LEGISLAÇÃO SOCIAL E A COMISSÃO ESPECIAL INCUMBIDA DE ELABORAR OS PROJETOS DE CÓDIGO ELEITORAL DO CÓDIGO PARTIDÁRIO. LÍDER DA MAIORIA NO SENADO, NO GOVERNO JK. FOI DIRETOR DO VESPERTINO 'O LIBERAL', DE BELÉM. PRESIDIU A CÂMARA DOS VEREADORES DE BELÉM.

INFORMAÇÕES PESSOAIS

DATA NASCIMENTO: 29 08 1938 LOCAL: BELÉM - PA
 DATA FALECIMENTO: 26 01 1968 LOCAL: RIO DE JANEIRO - RJ
 SEXO: MASCULINO RELIGIÃO: INSTRUÇÃO: UNIVERSITÁRIA

ESCOLARIDADE

PRIMÁRIO	EXTERNATO 9 DE JANEIRO	BELÉM - PA
PRIMÁRIO	INSTITUTO NOSSA SENHORA NAZARETH	BELÉM - PA
SECUNDÁRIO	GINÁSIO PAES DE CARVALHO	BELÉM - PA
CIÊNCIAS JURÍDICAS E SOCIAIS	FACULDADE DE DIREITO DO PARÁ	BELÉM - PA

PROFISSÕES EXERCIDAS

PROFESSOR, ADVOGADO, FUNCIONÁRIO PÚBLICO

ATIVIDADE PRINCIPAL

ADVOCACIA, JORNALISMO

INFORMAÇÕES FAMILIARES

NOME DO CONJUGE: MARIA URANIA ARAÚJO BITTENCOURT

FILIAÇÃO

NOME DA MÃE: MARIA LAMEIRA BITTENCOURT
 NOME DO PAI: RAIMUNDO LAMEIRA BITTENCOURT

OBRAS PUBLICADAS

DA EUTANÁSIA. TESE PARA CONCURSO. DA INTERVENÇÃO DO ESTADO NO DOMÍNIO ECONÔMICO (TESE PARA A PRIMEIRA CONVENÇÃO NACIONAL DO PARTIDO SOCIAL

OBRAS PUBLICADAS

DEMOCRÁTICO).

REFERÊNCIAS BIBLIOGRÁFICAS

DELTA LAROUSSE, V. II, P. 918. ILUSTRAÇÃO: ARQUIVO DA SUBSECRETARIA DO PESSOAL DO SENADO FEDERAL.



SENADOR: JOÃO INÁCIO DA CUNHA

VISCONDE DE ALCÂNTARA

ESTADO: MARANHÃO

IMPÉRIO

MANDATOS ELETIVOS E SIMILARES

CONSTITUINTE 1823
 SENADOR 54 05 1826 11 02 1834 MA

TOTAL DE MANDATOS: 1
 TOTAL DE ANOS: 8

PARTIDOS POLÍTICOS

PARTIDO CONSERVADOR PCI

CARGOS PÚBLICOS EXERCIDOS

JUIZ DE ÓRFÃOS EM LISBOA, PORTUGAL		1806	
DESEMBARGADOR NA BAHIA	BA	1808	
CHANCELER E REGEDOR DA CASA DE SUPLIÇÃO	RJ	1814	1824
DESEMBARGADOR DO PAÇO	RJ	1822	
INTENDENTE GERAL DA POLÍCIA	RJ	1821	1822
MINISTRO DO SUPRENO TRIBUNAL DE JUSTIÇA	RJ	1824	1828
MINISTRO DA JUSTIÇA	RJ	1822	1822
MINISTRO DO IMPÉRIO	RJ	1830	1831
CONSELHEIRO DE ESTADO	RJ	1830	
MINISTRO DA JUSTIÇA	RJ	1831	1831

OUTROS DADOS POLÍTICOS

TENDO ESTUDADO DIREITO EM COIMBRA, FOI ADVOGADO EM LISBOA, SENDO NOMEADO JUIZ DE ÓRFÃOS DAQUELA CIDADE. REGRESSOU AO BRASIL JUNTAMENTE COM A FAMÍLIA REAL EM 1808. FOI MEMBRO DO 'GABINETE DOS MARQUEZES' (1831), SENDO ELE O ÚNICO VISCONDE. A QUEDA DESTES GABINETE DEU ENSEJO

1288

OUTROS DADOS POLÍTICOS

AO 7 DE ABRIL, ABDICAÇÃO DE D. PEDRO I. NO SENADO FOI MEMBRO DA COMISSÃO DO REGIMENTO INTERNO. DEFENDEU O PRIVILÉGIO DOS MORGADOS. LUTOU PELO AUMENTO DOS SALÁRIOS DOS SENADORES. SEMPRE O DEFENSOR DOS PRIVILÉGIOS, PROPÓS TRATAMENTO ESPECIAL PARA OS CONSELHEIROS DE FAZENDA.

INFORMAÇÕES PESSOAIS

DATA NASCIMENTO: 23 06 1781 LOCAL: SÃO LUÍS - MA
DATA FALECIMENTO: 11 02 1834 LOCAL: RIO DE JANEIRO
SEXO: MASCULINO RELIGIÃO: CATÓLICA INSTRUÇÃO: SUPERIOR

ESCOLARIDADE

SECUNDÁRIO
DIREITO UNIVERSIDADE DE SÃO LUÍS - MA
COIMBRA -
COIMBRA PORTUGAL

PROFISSÕES EXERCIDAS

ADVOGADO, FUNCIONÁRIO PÚBLICO.

ATIVIDADE PRINCIPAL

MAGISTRATURA.

INFORMAÇÕES FAMILIARES

FAMÍLIA PREEMINENTE: SIM FORTUNA PESSOAL: A
NOME DO CONJUGE: VIOLANTE LUIZA DE VASCONCELOS
NOME DA FAMÍLIA: FELIPE NERIZ DE VASCONCELOS

FILIAÇÃO

NOME DA MÃE: MARIANA MENDES DA CUNHA
NOME DO PAI: BENTO DA CUNHA

REFERÊNCIAS BIBLIOGRÁFICAS

CUNHA, RUI VIEIRA DA. O PARLAMENTO E A NOBREZA BRASILEIRA. BRASÍLIA, SENADO FEDERAL, 1979, PP. 23, 99, 101, 106, 119 E 159. TAVARES DE LYRA, A. OS MINISTROS DE ESTADO DA INDEPENDÊNCIA À REPÚBLICA. RHIGB, V. CXCI, PP. 256-257. TAVARES DE LYRA, A. O SENADO DO IMPÉRIO. RHIGB, V. CLIII, PP. 236-237. MELO, J. A. TEIXEIRA DE. EFEMÉRIDES NACIONAIS. RIO DE JANEIRO, TIPOGRAFIA DA GAZETA DE NOTÍCIAS, 1881. V. I, P. 92.



SENADOR: JOÃO JONES GONÇALVES DA ROCHA

(JONES ROCHA)

ESTADO: DISTRITO FEDERAL

PRIMEIRA REPÚBLICA

MANDATOS ELETIVOS E SIMILARES

DEPUTADO CONSTITUINTE	15	11	1933	30	04	1935	DF
SENADOR	28	04	1935	10	11	1937	DF

TOTAL DE MANDATOS: 2

TOTAL DE ANOS: 4

PARTIDOS POLÍTICOS

PARTIDO AUTONOMISTA DO DISTRITO FEDERAL	PADF
AÇÃO INTEGRALISTA BRASILEIRA	AIB
UNIÃO DEMOCRÁTICA NACIONAL	UDN

CARGOS PÚBLICOS EXERCIDOS

OFICIAL DE GABINETE DO PREFEITO PEDRO ERNESTO

OUTROS DADOS POLÍTICOS

FOI JORNALISTA COLABORANDO EM 'A NOITE' E OUTROS JORNAIS DO RIO DE JANEIRO. FOI ELEITO CONSTITUINTE PELO PARTIDO AUTONOMISTA DO DISTRITO FEDERAL, DO QUAL FOI LÍDER NA ASSEMBLÉIA. HAVIA SIDO MEMBRO DO CLUBE 3 DE OUTUBRO, QUE ARREGIMENTAVA OS DENOMINADOS TENENTISTAS DA DÉCADA DOS ANOS 20 E DA REVOLUÇÃO DE 30. NO SENADO FOI MEMBRO DAS COMISSÕES DE DIPLOMACIA E TRATADOS, CONVENÇÕES E LEGISLAÇÃO SOCIAL. LUTOU PELA AUTONOMIA DO DISTRITO FEDERAL, APRESENTOU VÁRIOS PROJETOS, RESSALTANDO DETRE ELAS O QUE TRATA DA ASSISTÊNCIA MÉDICA SOCIAL.

INFORMAÇÕES PESSOAIS

DATA NASCIMENTO: 07 01 1898 LOCAL: RECIFE - PE

1298

INFORMAÇÕES PESSOAIS

DATA FALECIMENTO: 06 10 1958 LOCAL:
SEXO: MASCULINO RELIGIÃO:

INSTRUÇÃO: SUPERIOR

ESCOLARIDADE

SECUNDÁRIO
MEDICINA

GINÁSIO PERNAMBUCANO
FACULDADE DE
MEDICINA

RECIFE - PE
RIO DE JANEIRO

PROFISSÕES EXERCIDAS

JORNALISTA E MÉDICO

ATIVIDADE PRINCIPAL

MEDICINA

FILIAÇÃO

NOME DA MÃE: MARIA NAZARETH GONÇALVES ROCHA

NOME DO PAI: FRANCISCO CARVALHO GONÇALVES DA ROCHA

REFERÊNCIAS BIBLIOGRÁFICAS

GODINHO, WARNOR R. E ANDRADE, OSVALDO S. CONSTITUINTES DE 1934. RJ, S. ED., 1934. 304 P. IL. (SENADO, CÂMARA). BRASIL. CONGRESSO. SENADO FEDERAL. DADOS BIOGRÁFICOS DOS SENADORES, 1946-1978. (DOCUMENTO PRELIMINAR) SENADO FEDERAL, 1981. 271 P. (SENADO, CÂMARA). ILUSTRAÇÃO: ARQUIVO DA SUBSECRETARIA DO PESSOAL DO SENADO FEDERAL.



SENADOR: JOÃO JOSÉ DE OLIVEIRA JUNQUEIRA

CONSELHEIRO JUNQUEIRA

ESTADO: BAHIA

IMPÉRIO

MANDATOS ELETIVOS E SIMILARES

DEPUTADO PROVINCIAL									BA
DEPUTADO PROVINCIAL									BA
DEPUTADO GERAL	01	01	1845	18	09	1847			BA
DEPUTADO GERAL, SUPLENTE	09	08	1854	12	09	1854			BA
DEPUTADO GERAL, SUPLENTE	16	07	1856	20	09	1856			BA
DEPUTADO GERAL, SUPLENTE	10	05	1859	30	09	1860			BA
DEPUTADO GERAL	11	05	1869	30	09	1871			BA
SENADOR	17	03	1873	09	11	1887			BA

TOTAL DE MANDATOS: 7

TOTAL DE ANOS: 10

PARTIDOS POLÍTICOS

PARTIDO CONSERVADOR PCI

CARGOS PÚBLICOS EXERCIDOS

PRESIDENTE DA PROVÍNCIA DO PIAUÍ	PI	1857	1859
PRESIDENTE DA PROVÍNCIA DO RIO GRANDE DO NORTE	RN	1859	1860
PRESIDENTE DA PROVÍNCIA DE PERNAMBUCO	PE	1871	1872
MINISTRO DA GUERRA NO GABINETE PARANHOS		1872	1875
MINISTRO DA JUSTIÇA		1874	1874
MINISTRO DA GUERRA		1885	1886

OUTROS DADOS POLÍTICOS

BOM RELACIONAMENTO COM OS MINISTROS MILITARES, FAVORÁVEL ÀS IDÉIAS ABOLICIONISTAS, VOTOU A FAVOR DA LEI DOS SEXAGENÁRIOS.

1292

INFORMAÇÕES PESSOAIS

DATA NASCIMENTO: 18 03 1832 LOCAL: SALVADOR - BA
DATA FALECIMENTO: 09 11 1887 LOCAL: RIO DE JANEIRO - RJ
SEXO: MASCULINO RELIGIÃO: CATÓLICA INSTRUÇÃO: SUPERIOR

ESCOLARIDADE

DIREITO FACULDADE DE DIREITO OLINDA - PE 1851

PROFISSÕES EXERCIDAS

FUNCIONÁRIO PÚBLICO

ATIVIDADE PRINCIPAL

MAGISTRATURA

INFORMAÇÕES FAMILIARES

FAMÍLIA PREENINENTE: SIM FORTUNA PESSOAL: A
NOME DO CONJUGE: MARIA DO PATROCÍNIO DE A. JUNQUEIRA
NOME DA FAMÍLIA: BARÃO DE JACUÍPE
DATA DO CASAMENTO: 16 09 1848 LOCAL: SANTO AMARO - BA

FILIAÇÃO

NOME DA MÃE: TEREZA LEONOR CARNEIRO DE C. JUNQUEIRA
NOME DO PAI: JOÃO JOSÉ DE OLIVEIRA JUNQUEIRA

OUTROS DADOS FAMILIARES

NETO DO CONSELHEIRO MANUEL CARNEIRO DE CAMPOS.

OBRAS PUBLICADAS

ALÉM DE VÁRIOS RELATÓRIOS NA VIDA ADMINISTRATIVA ESCREVEU: 'REFORMA DO ELEMENTO SERVIL'. DISCURSOS. 1871. REORGANIZAÇÃO MINISTERIAL. 30-01-1873. REFORMA ELEITORAL. REFORMA DA INSTRUÇÃO PÚBLICA.

REFERÊNCIAS BIBLIOGRÁFICAS

GALVÃO, RAMIZ. CATÁLOGO DA EXPOSIÇÃO DE HISTÓRIA DO BRASIL. 1861-62. BRASÍLIA, ED. UNB, 1981. LYRA, A. TAVARES DE. OS MINISTROS DE ESTADO DA INDEPENDÊNCIA À REPÚBLICA. RIHGB, V. CXCIII. RIO BRANCO, JOSÉ MARIA DA SILVA PARANHOS, BARÃO DE. EFEMÉRIDES BRASILEIRAS. RIO DE JANEIRO, MINISTÉRIO DAS RELAÇÕES EXTERIORES, 1946. SACRAMENTO BLAKE, AUGUSTO VICTORINO ALVES. DICIONÁRIO BIBLIOGRÁFICO BRASILEIRO. RJ. TIP. NAC., 1887, V. III. ILUSTRAÇÃO: SOUZA, ANTONIO LOUREIRO. BAHIANOS ILUSTRES, 1564 A 1925. SALVADOR. TIP. BENEDITINA, 1949. P.106.



SENADOR: JOÃO LIMA GUIMARÃES

(LIMA GUIMARÃES)

ESTADO: MINAS GERAIS

SEGUNDA REPÚBLICA

MANDATOS ELETIVOS E SIMILARES

VEREADOR	1935	1937	MG	CURVELO
DEPUTADO ESTADUAL				
CONSTITUINTE	1947	1951	MG	
SENADOR	16 89 1955	19 85 1968	MG	

TOTAL DE MANDATOS: 3

TOTAL DE ANOS: 12

SUPLENTES

CAMILO NOGUEIRA DA GAMA

PARTIDOS POLÍTICOS

PARTIDO PROGRESSISTA		1938	1937
PARTIDO TRABALHISTA BRASILEIRO	PTB	1945	1968

CARGOS PÚBLICOS EXERCIDOS

INSPETOR DE ENSINO SECUNDÁRIO	MG	
PROFESSOR DE ECONOMIA POLÍTICA NA ESCOLA SUPERIOR DE ECONOMIA E FINANÇAS DE MINAS GERAIS	MG	1948

OUTROS DADOS POLÍTICOS

COMO ESTUDANTE, TOMOU PARTE NA CAMPANHA CIVILISTA. EXERCEU FARMÁCIA EM BELO HORIZONTE, CORINTO E POMPEU, NO INTERIOR DE MINAS GERAIS. CURSOU A FACULDADE LIVRE DE MEDICINA DE BELO HORIZONTE ATÉ O QUARTO ANO. FORMADO EM DIREITO, FOI ADVOGADO EM CURVELO. PROFESSOR DO LICEU MINEIRO E DA ESCOLA NORMAL, AMBAS EM CURVELO. PARTICIPOU DA ALIANÇA

OUTROS DADOS POLÍTICOS

LIBERAL, 1938. FUNDOU A ESCOLA TITO NOVAIS, LECIONOU NO REFERIDO ESTABELECIMENTO, DO QUAL FOI DIRETOR, DIREITO COMERCIAL. FOI PROFESSOR DA ESCOLA TÉCNICA DE COMÉRCIO DE BELO HORIZONTE. FEZ PARTE DA COMISSÃO CONSTITUCIONAL DA CONSTITUINTE MINEIRA DE 1947. FOI VICE-PRESIDENTE DA ASSEMBLÉIA, 1947, LÍDER DO PTB, VICE-PRESIDENTE DA COMISSÃO DE FINANÇAS, ORÇAMENTO E TOMADA DE CONTAS (1949), VICE-PRESIDENTE DA COMISSÃO DE CONSTITUIÇÃO E JUSTIÇA (1958), MEMBRO DA COMISSÃO DE AGRICULTURA, INDÚSTRIA, COMÉRCIO E TRABALHO (1949-58), DAS COMISSÕES ESPECIAIS: SERVIÇOS DA JUSTIÇA (1947), LEIS COMPLEMENTARES (1948-49), EXAME DAS CONTAS DO GOVERNADOR (1948). FOI ELEITO SUPLENTE DO SENADOR LÚCIO BITTENCOURT, ASSUMINDO, POR FALECIMENTO DO TITULAR. NO SENADO, INTEGROU AS COMISSÕES DE CONSTITUIÇÃO E JUSTIÇA, FINANÇAS, LEGISLAÇÃO SOCIAL E RELAÇÕES EXTERIORES. FOI REDATOR DO 'DIÁRIO DE MINAS' E DE OUTROS JORNAIS DO INTERIOR DE MINAS GERAIS. FOI PRESIDENTE DA CIA. DE ELETRIFICAÇÃO DO ALTO RIO DOCE E DO GRUPO CEMIG. FALECEU NO EXERCÍCIO DO MANDATO.

INFORMAÇÕES PESSOAIS

DATA NASCIMENTO: 09 02 1893 LOCAL: JEQUITIBÁ - MG
 DATA FALECIMENTO: 19 05 1968 LOCAL: BRASÍLIA - DF
 SEXO: MASCULINO RELIGIÃO: CATÓLICA INSTRUÇÃO: UNIVERSITÁRIA

ESCOLARIDADE

PRIMÁRIO	'MESTRE CANDINHO'	CORDISBURGO-MG
SECUNDÁRIO		CURVELO - MG
SECUNDÁRIO		BELO HORIZONTE
SUPERIOR	ESCOLA DE FARMÁCIA DE OURO PRETO	OURO PRETO - MG
SUPERIOR	FACULDADE LIVRE DE DIREITO DE MINAS GERAIS	BELO HORIZONTE 1926

PROFISSÕES EXERCIDAS

ADVOGADO, PROFESSOR, JORNALISTA

ATIVIDADE PRINCIPAL

MAGISTÉRIO, JORNALISMO EMPRESARIAL

INFORMAÇÕES FAMILIARES

NOME DO CONJUGE: CARLOTA MOREIRA GUIMARÃES
 NOME DA FAMÍLIA: ANTONIO MOREIRA DA SILVA
 DATA DO CASAMENTO: 1915 LOCAL: BELO HORIZONTE - MG

FILIAÇÃO

NOME DA MÃE: MARIA LIMA GUIMARÃES

FILIAÇÃO

NOME DO PAI: LUÍS LIMA GUIMARÃES

OUTROS DADOS FAMILIARES

ERA TIO DO ESCRITOR GUIMARÃES ROSA

REFERÊNCIAS BIBLIOGRÁFICAS

PAULA, ALMÊNIO JOSÉ DE S. FERREIRA E SATURNINO, E. FIGURAS NOTÁVEIS DE MINAS GERAIS. BELO HORIZONTE, PIONEIROS EXPOENTES EDITORA, 1973-4.
REVISTA DO ARQUIVO PÚBLICO MINEIRO. BELO HORIZONTE, S. ED. 1976.
ILUSTRAÇÃO: ARQUIVO DA SUBSECRETARIA DO PESSOAL DO SENADO FEDERAL.

SENADOR: JOÃO LINS VIEIRA CANSANÇÃO DE
SINIMBU

VISCONDE DE SINIMBU

ESTADO: ALAGOAS

IMPÉRIO

MANDATOS ELETIVOS E SIMILARES

DEPUTADO ESTADUAL	1842	1843	AL
DEPUTADO ESTADUAL	1853	1856	AL
SENADOR	15 05 1858	15 11 1889	AL
PRESIDENTE DA PROVÍNCIA DE ALAGOAS	1848		AL
PRESIDENTE DA PROVÍNCIA DA BAHIA	1856	1858	BA
PRESIDENTE DA PROVÍNCIA DO RIO GRANDE DO SUL	1855		RS

TOTAL DE MANDATOS: 3

TOTAL DE ANOS: 35

PARTIDOS POLÍTICOS

PARTIDO LIBERAL PLIB

CARGOS PÚBLICOS EXERCIDOS

JUIZ DE DIREITO EM CANTAGALO	RJ	1846	
CHEFE DE POLÍCIA DA PROVÍNCIA DO RJ	RJ	1848	
CHEFE DE POLÍCIA DA CORTE	RJ	1855	1856
PRESIDENTE DO CONSELHO DE MINERAÇÃO		1878	
PRESIDENTE DA PROVÍNCIA DE ALAGOAS	AL	1848	
MINISTRO-RESIDENTE EM MONTEVIDÉU-URUGUAI		1843	
PRESIDENTE DA PROVÍNCIA DO RIO GRANDE DO SUL	RS	1855	
PRESIDENTE DA PROVÍNCIA DA BAHIA	BA	1856	1858
MINISTRO DOS ESTRANGEIROS		1859	
MINISTRO DA AGRICULTURA COMÉRCIO, E OBRAS PÚBLICAS		1862	1863

CARGOS PÚBLICOS EXERCIDOS

MINISTRO DA JUSTIÇA, INTERINO	1862	
MINISTRO DA JUSTIÇA EFETIVO	1863	
PRESIDENTE DO CONSELHO DE ESTADO	1878	
MINISTRO DA AGRICULTURA, COMÉRCIO E OBRAS PÚBLICAS	1878	
MINISTRO DA FAZENDA, INTERINO	1878	
MINISTRO DOS ESTRANGEIROS, INTERINO	1879	
MINISTRO DA GUERRA, INTERINO	1879	
PRESIDENTE DO SENADO	1887	1888

OUTROS DADOS POLÍTICOS

COM RELAÇÃO À FORTUNA, AO FIM DA VIDA, SINIMBU ENCONTRAVA-SE EM SITUAÇÃO DE POBREZA, TENDO O GOVERNO DA REPÚBLICA VOTADO PENSÃO PARA AJUDAR AS DIFICULDADES EM QUE VIVIA. CARACTERIZOU-SE PELA ADOÇÃO DA IDEIA DO PARLAMENTARISMO BRITÂNICO. FOI CONCILIADOR, DEFENDENDO A POLÍTICA DO VISCONDE DE PARANÁ, COMBATIDA POR ABAETÉ. EM 1862, ENTROU PARA A LIGA, DIVERGINDO DOS LIBERAIS HISTÓRICOS. VAI PARA O MINISTÉRIO DO MARQUÊS DE OLINDA (1862). SINIMBU PARTICIPOU DO CENTRO LIBERAL. ASSUMIU A TRIBUNA PELA ÚLTIMA VEZ NA SESSÃO DE 3-9-1885, QUANDO COMBATEU A LEI DO SEXAGENÁRIO, POR CONSIDERÁ-LA UMA TRAMA PARA ADIAR A ABOLIÇÃO DEFINITIVA DA ESCRAVIDÃO NO BRASIL. FUNDOU EM ALAGOAS O PARTIDO CONSERVADOR. DESTACOU-SE, PRINCIPALMENTE, NOS ASSUNTOS RELATIVOS À AGRICULTURA. PACIFICOU A PROVÍNCIA DE ALAGOAS EM 1839, PROMOVENDO A TRANSFERÊNCIA DA CAPITAL PARA MACEIÓ. ENTRETANTO, COMO PRESIDENTE DA REFERIDA PROVÍNCIA, NÃO FOI FÁCIL GOVERNAR, SENDO ENTÃO SUBSTITUÍDO. DESTACOU-SE NA PRESIDÊNCIA DO RIO GRANDE DO SUL PELA ADMINISTRAÇÃO ACERTADA E PELA MANUTENÇÃO DA ORDEM NAS FROTEIRAS. COMO PRESIDENTE DA PROVÍNCIA DA BAHIA, IMPLANTOU A REFORMA ELEITORAL, INCENTIVOU O COMÉRCIO, A AGRICULTURA, ETC. NA PASTA DOS ESTRANGEIROS, CONCRETIZOU TRATADOS E CONVENÇÕES COM A FRANÇA, INGLATERRA, ALEMANHA, VENEZUELA E PERU. COMO MINISTRO DA AGRICULTURA, DEU EXECUÇÃO À LEI NÚMERO 157, DE 26-6-1862, SUBSTITUINDO EM TODO O IMPÉRIO O ATUAL SISTEMA DE PESOS E MEDIDAS PELO SISTEMA FRANCÊS. ESTA LEI DEU ORIGEM A DESORDENS CONHECIDAS COM O NOME DE 'QUEBRA-QUILOS'. SOLUCIONOU, AINDA, TODOS OS PROBLEMAS AGRÍCOLAS QUE EXIGIAM SOLUÇÃO RÁPIDA E SEGURA. AO PROBLEMA IMIGRATÓRIO DEU ESCLARECIDA ORIENTAÇÃO, FUNDANDO COLÔNIAS E INICIANDO A IMIGRAÇÃO CHINESA. ESTAVA ELE AINDA NA PASTA DA AGRICULTURA QUANDO SE DEU A 'QUESTÃO CHRISTIE'. HAVIA INDIGNAÇÃO NO POVO BRASILEIRO, QUE SE PREPARAVA PARA ATACAR A LEGAÇÃO INGLESA. SINIMBU, AVISADO, COMPARECEU AO LOCAL E EM PATRIÓTICO E VIBRANTE DISCURSO CONSEGUIU APAZIGUAR OS ÂNIMOS, MANTENDO O POVO CALMO E CONFIANTE NA AÇÃO ENÉRGICA DO GOVERNO. FOI HOMEM POLIDO, TRAJAVA-SE COM APURO E DISTINÇÃO. MUITO ESTUDADO, VIAJADO, FALAVA E ESCREVIA INGLÊS, FRANCÊS, ALEMÃO E ITALIANO. FOI EXÍMIO CONHECEDOR DO LATIM.

INFORMAÇÕES PESSOAIS

DATA NASCIMENTO: 28 11 1818 LOCAL: ENGENHO SINIMBU
 DATA FALECIMENTO: 27 12 1906 LOCAL: RIO DE JANEIRO

INFORMAÇÕES PESSOAIS

SEXO: MASCULINO RELIGIÃO:

INSTRUÇÃO: SUPERIOR

ESCOLARIDADESECUNDÁRIO
SUPERIORHUMANIDADES
FACULDADE DE DIREITO
DE OLINDA
UNIVERSIDADE DE
VIENARECIFE
PERNAMBUCO
ALEMANHADOUTORAMENTO IN
OUTROQUE JURE

1937

PROFISSÕES EXERCIDAS

MAGISTRATURA, DIPLOMACIA

ATIVIDADE PRINCIPAL

MAGISTRATURA, DIPLOMACIA

INFORMAÇÕES FAMILIARES

FAMÍLIA PREEMINENTE: SIM

FORTUNA PESSOAL: A

NOME DO CONJUGE: VALÉRIA TURNER VOGELER

NOME DA FAMÍLIA: TURNER VOGELER

DATA DO CASAMENTO: 1846 LOCAL: MACEIÓ - ALAGOAS

FILIAÇÃO

NOME DA MÃE: ANA MARIA JOSÉ LINS

NOME DO PAI: MANOEL VIEIRA DANTAS

OBRA PUBLICADAS

NOTAS DAS COLÔNIAS AGRÍCOLAS SUÍÇA E ALEMÃ, FUNDADAS NA FREGUESIA DE SÃO JOÃO BATISTA DE NOVA FRIBURGO (RIO DE JANEIRO, 1852). OPINIÃO ACERCA DA INSTRUÇÃO PRIMÁRIA E SEGUNDÁRIA, 1854. DISCURSO PRONUNCIADO NA PRIMEIRA SESSÃO DO CONGRESSO AGRÍCOLA, 1878. RELATÓRIO DOS NEGÓCIOS ESTRANGEIROS.

REFERÊNCIAS BIBLIOGRÁFICAS

MINISTROS DA FAZENDA. DE J. A. PINTO DO CARMO. PARLAMENTARES DO IMPÉRIO. NOGUEIRA, OCTACIANO E FIRMO, JOÃO SERENO. BRASÍLIA, 1973. ORGANIZAÇÕES E PROGRAMAS MINISTERIAIS. RIO DE JANEIRO, 1962. NOVO DICIONÁRIO DE HISTÓRIA DO BRASIL. EDIÇÕES MELHORAMENTOS, 1970. DICIONÁRIO BRASILEIRO, GUJMARÃES ARGEU. RIO DE JANEIRO, 1938. ILUSTRAÇÃO: PROJETO BIOGRAFIA DOS SENADORES. DADOS BIOGRÁFICOS DOS PRESIDENTES DO SENADO FEDERAL, 1826 A 1985. BRASÍLIA. SENADO FEDERAL, 1984.

SENADOR: JOÃO LUIS ALVES

ESTADO: ESPÍRITO SANTO

PRIMEIRA REPÚBLICA



MANDATOS ELETIVOS E SIMILARES

PREFEITO MUNICIPAL	1898	1900	MG	CAMPANHA
DEPUTADO ESTADUAL	1894	1902	MG	
DEPUTADO FEDERAL	03 05 1903	31 12 1908	MG	
SENADOR	1908	1911	ES	
SENADOR	1912	1920	ES	

TOTAL DE MANDATOS: 5

TOTAL DE ANOS: 23

PARTIDOS POLÍTICOS

PARTIDO REPUBLICANO MINEIRO PRM

CARGOS PÚBLICOS EXERCIDOS

PROMOTOR PÚBLICO EM JUIZ DE FORA	MG	1890	1891
SECRETÁRIO DE FINANÇAS DO GOVERNO DE ARTHUR BERNARDES	MG	1919	1922
MINISTRO DA JUSTIÇA E NEGÓCIOS INTERIORES	RJ	1922	1924
MEMBRO DO SUPREMO TRIBUNAL FEDERAL	RJ	1924	
JUIZ MUNICIPAL NA CIDADE DE CAMPANHA	MG	1891	1892
JUIZ SUBSTITUTO DA CIDADE DE ALFENAS	MG	1892	
PROFESSOR DE LEGISLAÇÃO DE TERRAS NO CURSO DE AGRIMENSOR NA CIDADE DE CAMPANHA	MG	1893	1894
INSPETOR ESCOLAR EM CAMPANHA	MG	1898	1900
PROFESSOR DA FACULDADE DE DIREITO DE BELO HORIZONTE	MG	1900	

OUTROS DADOS POLÍTICOS

NA CÂMARA DOS DEPUTADOS, FOI PRESIDENTE DA COMISSÃO DE CONSTITUIÇÃO E JUSTIÇA. FOI PROFESSOR DA FACULDADE DE DIREITO DE BELO HORIZONTE. NO SENADO, FOI PRESIDENTE DA COMISSÃO DE CONSTITUIÇÃO E JUSTIÇA. MEMBRO DAS COMISSÕES DE JUSTIÇA E LEGISLAÇÃO, FINANÇAS E DE PODERES. APRESENTOU SUBSTITUTIVOS QUE SE TRANSFORMARAM NAS LEIS SOBRE CAMBIAL E EXTRADIÇÃO. APRESENTOU PARECER SOBRE O CÓDIGO CIVIL. PARTICIPOU DO CHAMADO JARDIM DE INFÂNCIA NA CÂMARA FEDERAL. FOI UM DOS PROPUGNADORES MAIS ATIVOS DO PROTECIONISMO. FOI MEMBRO DA ACADEMIA BRASILEIRA DE LETRAS (1923). MEMBRO DO INSTITUTO HISTÓRICO E GEOGRÁFICO BRASILEIRO, INSTITUTO DA ORDEM DOS ADVOGADOS E DO COMITÊ FRANCE-AMERIQUE..

INFORMAÇÕES PESSOAIS

DATA NASCIMENTO: 23 05 1878 LOCAL: JUIZ DE FORA - MG
 DATA FALECIMENTO: 15 11 1925 LOCAL: PARIS - FRANÇA
 SEXO: MASCULINO RELIGIÃO: CATÓLICA INSTRUÇÃO: SUPERIOR

ESCOLARIDADE

PRIMÁRIO		JUIZ DE FORA	
SECUNDÁRIO		JUIZ DE FORA	1885
DIREITO	FACULDADE DE DIREITO	SÃO PAULO	1885 1889

PROFISSÕES EXERCIDAS

ADVOGADO, FUNCIONÁRIO PÚBLICO

ATIVIDADE PRINCIPAL

MAGISTRATURA E ADVOCACIA

INFORMAÇÕES FAMILIARES

FAMÍLIA PREENINENTE: SIM FORTUNA PESSOAL: B
 NOME DO CONJUGE: FERNANDINA DE FARIA
 NOME DA FAMÍLIA: FERNANDO ANTONIO DE FARIA
 DATA DO CASAMENTO: LOCAL: CAMPANHA - MG

FILIAÇÃO

NOME DA MÃE: BÁRBARA HORTA BARBOSA ALVES
 NOME DO PAI: JOÃO LUÍS ALVES

OUTROS DADOS FAMILIARES

NETO MATERNO DO CONSELHEIRO LUIZ ANTONIO BARBOSA, MINISTRO DA JUSTIÇA NO IMPÉRIO.

OBRAS PUBLICADAS

O CÓDIGO CIVIL ANOTADO - 3 V. (1917). TARIFAS ADUANEIRAS. DA INVESTIGAÇÃO DA PATERNIDADE NO DIREITO GRÁFICO. TRABALHOS PARLAMENTARES (1973).

REFERÊNCIAS BIBLIOGRÁFICAS

ENCICLOPÉDIA E DICIONÁRIOS INTERNACIONAIS. W. M. JACKSON, EDITOR. RIO DE JANEIRO, I. REG. NO SENADO SOB O NÚMERO 1892, EM 1946. ABRANCHES, JOÃO DUNSHEE DE. GOVERNOS E CONGRESSOS DA REPÚBLICA DOS ESTADOS UNIDOS DO BRASIL, 1889 A 1917. SEGUNDO VOLUME, 157, SÃO PAULO. ILUSTRAÇÃO: CAMEU, FRANCOLINO. POLÍTICOS E ESTADISTAS CONTEMPORÂNEOS. SÃO PAULO. TIP. PIRATININGA, 1917 A 1928. P.173.



SENADOR: JOÃO LUSTOSA DA CUNHA PARANAGUÁ

MARQUÊS DE PARANAGUÁ (II)

ESTADO: PIAUÍ

IMPÉRIO

MANDATOS ELETIVOS E SIMILARES

DEPUTADO PROVINCIAL		1848		1849	BA	
DEPUTADO GERAL	01 01	1850	11 09	1852	PI	(SUPLENTE)
DEPUTADO GERAL	03 05	1853	20 09	1856	PI	
DEPUTADO	03 05	1857	16 09	1860	PI	
DEPUTADO	03 05	1861	12 05	1863	PI	
DEPUTADO GERAL	01 01	1864	12 09	1864	PI	
PRESIDENTE DE PROVÍNCIA	19 10	1858	25 09	1859	MA	
PRESIDENTE DE PROVÍNCIA	03 08	1865	02 11	1866	PE	
PRESIDENTE DE PROVÍNCIA	25 03	1881	28 03	1882	BA	
SENADOR	09 05	1865	15 11	1889	PI	

TOTAL DE MANDATOS: 10
TOTAL DE ANOS: 41

PARTIDOS POLÍTICOS

PARTIDO CONSERVADOR	PCI
PARTIDO LIBERAL	PLIB

CARGOS PÚBLICOS EXERCIDOS

JUIZ DE DIREITO EM PETRÓPOLIS	RJ	1862	1864
MINISTRO DA JUSTIÇA		1859	1861
MINISTRO INTERINO DOS NEGÓCIOS ESTRANGEIROS		1867	1868
MINISTRO DOS NEGÓCIOS ESTRANGEIROS		1885	
MINISTRO DA FAZENDA		1882	1883
MINISTRO DA GUERRA		1866	1868
PRESIDENTE DO CONSELHO DE MINISTROS		1882	
CHEFE DE POLÍCIA DO RIO DE JANEIRO	RJ	1855	
DELEGADO DE POLÍCIA DE CACHOEIRO	BA	1848	

1386

CARGOS PÚBLICOS EXERCIDOS

JUIZ DE ÓRFÃOS DE CACHOEIRO
PRESIDENTE DO INSTITUTO HISTÓRICO E
GEOGRÁFICO BRASILEIRO

BA 1858

OUTROS DADOS POLÍTICOS

VOTOU A FAVOR DAS LEIS DO VENTRE LIVRE, SEXAGENÁRIOS E ÁUREA. TENTOU SEGUIR O PROGRAMA LIBERAL DE 1868. TINHA COMO META A ABOLIÇÃO GRADUAL DA ESCRAVATURA. COMO MINISTRO DA JUSTIÇA, CONCLUIU QUESTÕES COM A SANTA SÉ ACERCA DA INSTITUIÇÃO DE NOVOS BISPADOS E PROMOVEU A LEI DO CASAMENTO DOS NÃO CATÓLICOS. QUANDO GOVERNADOR DE PERNAMBUCO, INCENTIVOU A FORMAÇÃO DE CONTINGENTES VOLUNTÁRIOS PARA A GUERRA DO PARAGUAI, SENDO ENTÃO CONVIDADO PARA ASSUMIR A PASTA DA GUERRA. SOB SEU MINISTÉRIO, A GUERRA DO PARAGUAI FOI LEVADA AO FIM. FOI AGRACIADO COM A COMENDA DA ORDEM DA ROSA E DE SÃO GREGÓRIO MAGNO. EM 1853, IMPLANTOU A NAVEGAÇÃO A VAPOR NO RIO PARNAÍBA, PROMOVENDO O PROGRESSO NO SEU ESTADO. DURANTE SEU GOVERNO, FUNDOU NO MARANHÃO UMA ESCOLA PRÁTICA DE AGRICULTURA NAS MARGENS DO RIO CUTIM, PERTO DE SÃO LUÍS. FOI CHEFE DO PARTIDO LIBERAL. EXTINTA A MONARQUIA, RECOLHEU-SE À VIDA PRIVADA. FOI AGRACIADO COM O TÍTULO DE VISCONDE DE PARANAGUÁ (II), COM HONRAS DE GRANDEZA A 18-11-1882 E DE MARQUÊS DE PARANAGUÁ A 13-86-1888.

INFORMAÇÕES PESSOAIS

DATA NASCIMENTO: 21 88 1821 LOCAL: N. SRA. DO LIVRAMENTO - PI
DATA FALECIMENTO: 89 82 1912 LOCAL: RIO DE JANEIRO
SEXO: MASCULINO RELIGIÃO: CATÓLICA INSTRUÇÃO: SUPERIOR

ESCOLARIDADE

SECUNDÁRIO BAHIA
DIREITO FACULDADE DE DIREITO PE 1846
DE OLINDA

PROFISSÕES EXERCIDAS

ADVOGADO, FUNCIONÁRIO PÚBLICO

ATIVIDADE PRINCIPAL

MAGISTRATURA

INFORMAÇÕES FAMILIARES

FAMÍLIA PREENINENTE: SIM FORTUNA PESSOAL: A
NOME DO CONJUGE: MARIA AMANDA PINHEIRO DE VASCONCELOS
NOME DA FAMÍLIA: JOAQUIM JOSÉ PINHEIRO VASCONCELOS
DATA DO CASAMENTO: 24 87 1847 LOCAL: SALVADOR - BA

FILIAÇÃO

NOME DA MÃE: INÁCIA ANTONIA DOS REIS LUSTOSA

NOME DO PAI: JOSÉ DA CUNHA LUSTOSA

OUTROS DADOS FAMILIARES

O SOGRO DO SENADOR POSSUÍA O TÍTULO DE VISCONDE DE MONTE SERRAT. SEU IRMÃO, JOSÉ DA CUNHA LUSTOSA, FOI AGRACIADO COM O TÍTULO DE BARÃO DE PARAIM EM 1866.

REFERÊNCIAS BIBLIOGRÁFICAS

LYRA, A. TAVARES DE. OS MINISTROS DE ESTADO DA INDEPENDÊNCIA À REPÚBLICA. RIO DE JANEIRO, IMP. NAC., 1949. P. 51. VULTOS PROEMINENTES DA HISTÓRIA BRASILEIRA. X FASCÍCULO, RJ. TIMON (DEIRO, PEDRO EUNÁPIO DA SILVA). ESTADISTAS E PARLAMENTARES. RIO DE JANEIRO, TIPOGRAFIA MOLARINHO E MONTE ALVERNE, 1883. PP. 79-82. ILUSTRAÇÃO: MINISTÉRIO DA FAZENDA DE 1822 A 1972. RIO DE JANEIRO, 1972. P.51.

ÍNDICE ALFABÉTICO

A

AARÃO STEINBRUCH	0027
ABDIAS DA COSTA NEVES	0029
ABDON BAPTISTA	0031
ABDON FELINTO MILANEZ	0033
ABEL DE ABREU CHERMONT	0035
ABELARDO LEÃO CONDURÚ	0039
ABILON DE SOUZA NEVES	0041
ADALBERTO CORREIA SENA	0043
ADALBERTO JORGE RODRIGUES RIBEIRO	0047
ADERBAL DE ARAÚJO JUREMA	0049
ADOLPHO AFFONSO DA SILVA GORDO	0053
ADOLPHO DE OLIVEIRA FRANCO	0057
AFFONSO ALVES DE CAMARGO NETTO	0059
AFFONSO ARINOS DE MELLO FRANCO	0063
AFFONSO DE ALBUQUERQUE MARANHÃO	0069
AFONSO ALVES DE CAMARGO	0071
AFONSO CELSO DE ASSIS FIGUEIREDO	0073
AFRANIO SALGADO LAGES	0077
AGENOR NUNES DE MARIA	0079
AGUINALDO CAIADO DE CASTRO	0081
ALBANO DO PRADO PIMENTEL FRANCO	0085
ALBERTO JOSÉ GONÇALVES	0091
ALBERTO PASQUALINI	0093
ALBERTO TAVARES SILVA	0097
ALCIDES PAIO	0101
ALCINDO GUANABARA	0103
ALEXANDRE ALVES COSTA	0107
ALEXANDRE CASSIANO DO NASCIMENTO	0111
ALEXANDRE COLLARES MOREIRA JUNIOR	0113
ALEXANDRE JOSÉ BARBOSA LIMA	0115
ALEXANDRE MARCONDES MACHADO FILHO	0117
ALEXANDRE ZACHARIAS DE ASSUMPÇÃO	0119
ALEXANDRINO DE FARIA ALENCAR	0121
ALFREDO AUGUSTO DA MATTA	0123
ALFREDO AUGUSTO GUIMARAES BACKER	0127
ALFREDO DA SILVA NEVES	0129
ALFREDO ELLIS	0131
ALFREDO JOSÉ DE CAMPOS MELO	0133
ALFREDO MARIA ADRIANO D'ESCRAGNOLLE TAUNAY	0137
ALFREDO NASSER	0141
ALMINO ALVARES AFFONSO	0145
ALMIR SANTOS PINTO	0149

ÍNDICE ALFABÉTICO

A

ALÔ TICOLAT GUIMARÃES	0165
ALOYSIO DA COSTA CHAVES	0153
ALOYSIO LOPES DE CARVALHO FILHO	0159
ALTEVIR LEAL	0163
ÁLVARO ADOLFO DA SILVEIRA	0009
ÁLVARO AUGUSTO DA COSTA CARVALHO	0011
ÁLVARO BARBALHO UCHOA CAVALCANTI	0015
ÁLVARO BOTELHO MAIA	0017
ÁLVARO DE ASSIS OSÓRIO MENDES	0021
ÁLVARO FERNANDES DIAS	0023
ÁLVARO LOPES MACHADO	0025
AMARO BEZERRA CAVALCANTI	0173
AMAURY DE OLIVEIRA E SILVA	0177
AMBRÓSIO LEITÃO DA CUNHA	0179
AMÉRICO LOBO LEITE PEREIRA "	0169
ANDRÉ FRANCO MONTORO	0185
ANDRÉ GUSTAVO PAULO DE FRONTIN	0191
ÂNGELO CARLOS MUNIZ	0003
ÂNGELO MUNIZ DA SILVA FERRAZ	0005
ANÍSIO AUTO DE ABREU	0183
ANTONINO FREIRE DA SILVA	0193
ANTÔNIO ALEXANDRE BAYMA	0269
ANTONIO ALFREDO DA GAMA MELLO	0195
ANTONIO AMARO DA SILVA CANEDO	0197
ANTONIO AUGUSTO MONTEIRO DE BARROS	0199
ANTÔNIO BALBINO DE CARVALHO FILHO	0271
ANTÔNIO BRÍCIO DE ARAÚJO	0275
ANTÔNIO CÂNDIDO DA CRUZ MACHADO	0277
ANTÔNIO CARLOS KONDER REIS	0279
ANTONIO CARLOS RIBEIRO DE ANDRADA	0203
ANTONIO CARLOS RIBEIRO DE ANDRADA MACHADO E SILVA	0201
ANTONIO COELHO DE SÁ E ALBUQUERQUE	0207
ANTONIO COELHO RODRIGUES	0209
ANTONIO CONSTANTINO NERY	0211
ANTONIO DA CUNHA VASCONCELOS	0213
ANTONIO DA SILVA FERNANDES	0215
ANTONIO DA SILVA PARANHOS	0217
ANTONIO DA SILVA PRADO	0219
ANTÔNIO DE BARROS CARVALHO	0281
ANTONIO DE LACERDA FRANCO	0221
ANTÔNIO DE NOVAES FILHO	0285
ANTÔNIO DIAS COELHO E MELLO	0287

ÍNDICE ALFABÉTICO

A

ANTONIO DINIZ DE SIQUEIRA E MELO	0223
ANTÔNIO EMILIANO DE SOUZA CASTRO	0289
ANTÔNIO F. DE P. E HOLANDA CAVALCANTI DE ALBUQUERQUE	0291
ANTONIO FERRÃO MUNIZ DE ARAGÃO	0225
ANTÔNIO FRANCISCO AZEREDO	0293
ANTONIO FREITAS CAVALCANTI	0229
ANTONIO GARCIA DE MEDEIROS NETO	0231
ANTONIO GONÇALVES CHAVES JUNIOR	0233
ANTONIO GONÇALVES FERREIRA	0237
ANTÔNIO GONÇALVES GOMIDE	0295
ANTONIO GONÇALVES PEREIRA DE SÁ PEIXOTO	0239
ANTONIO JOAQUIM GOMES DO AMARAL	0241
ANTÔNIO JORGE DE QUEIROZ JUCÁ	0297
ANTÔNIO JORGE MACHADO LIMA	0299
ANTONIO JOSÉ CAIADO	0243
ANTÔNIO JOSÉ DE MELLO E SOUZA	0301
ANTONIO JOSÉ MACHADO	0245
ANTÔNIO JUSTINIANO ESTEVES JUNIOR	0303
ANTÔNIO LOMANTO JUNIOR	0305
ANTÔNIO LUÍS DANTAS DE BARROS LEITE	0309
ANTÔNIO LUÍZ PEREIRA DA CUNHA	0311
ANTÔNIO LUIZ VON HOONHOLTZ	0313
ANTÔNIO MARCELINO NUNES GONÇALVES	0317
ANTONIO MASSA	0247
ANTÔNIO MENDES CANALE	0319
ANTONIO MUNIZ SODRÉ DE ARAGÃO	0249
ANTONIO NICOLAU MONTEIRO BAENA	0253
ANTONIO OSWALDO DO AMARAL FURLAN	0255
ANTONIO PAULINO LIMPO DE ABREU	0259
ANTÔNIO PEDRO DA COSTA FERREIRA	0323
ANTÔNIO PEREIRA DA SILVA MOACYR	0325
ANTÔNIO PEREIRA DA SILVA OLIVEIRA	0327
ANTÔNIO PINHEIRO GUEDES	0329
ANTÔNIO PINTO CHICHORRO DA GAMA	0331
ANTÔNIO PINTO NOGUEIRA ACIOLY	0335
ANTÔNIO RAMOS CAIADO	0339
ANTONIO RODRIGUES FERNANDES BRAGA	0263
ANTÔNIO VIEIRA DA SOLEDADE	0341
ANTOVILLA RODRIGUES MOURÃO VIEIRA	0265
APOLONIO JORGE DE FARIAS SALLES	0343
AQUELINO LEITE DO AMARAL COUTINHO	0347
ARGEMIRO DE FIGUEIREDO	0349

ÍNDICE ALFABÉTICO

A

ARISTIDES DA SILVEIRA LOBO	0353
ARISTIDES ROCHA	0355
ARLINDO RODRIGUES	0357
ARMANDO PEREIRA CORREA DA CÂMARA	0359
ARNOLFO RODRIGUES DE AZEVEDO	0363
ARNON AFFONSO DE FARIAS MELLO	0367
ARNOR DAMIANI	0371
ARTHUR BERNARDES FILHO	0375
ARTHUR CEZAR RIOS	0379
ARTHUR DA SILVA BERNARDES	0381
ARTHUR FERREIRA DE ABREU	0385
ARTHUR FERREIRA DOS SANTOS	0387
ARTHUR ÍNDIO DO BRASIL E SILVA	0373
ARTHUR VIRGÍLIO DO CARMO RIBEIRO FILHO	0389
ARTUR DE SOUZA LEMOS	0391
ARTUR FERREIRA DA COSTA	0393
ARY DE SIQUEIRA VIANNA	0395
ATTÍLIO FRANCISCO XAVIER FONTANA	0397
ATTÍLIO VIVACQUA	0399
AUGUSTO CÉSAR LEITE	0403
AUGUSTO CÉSAR LOPES GONÇALVES	0407
AUGUSTO DE VASCONCELLOS	0409
AUGUSTO DO PRADO FRANCO	0411
AUGUSTO MAYNARD GOMES	0415
AUGUSTO OLÍMPIO GOMES DE CASTRO	0419
AUGUSTO SIMÕES LOPES	0423
AUGUSTO TAVARES DE LYRA	0425
AURELIANO DE SOUZA E OLIVEIRA COUTINHO	0433
AURÉLIO VIANNA DA CUNHA LIMA	0431
AURO SOARES DE MOURA ANDRADE	0437

B

BENEDICTO PEREIRA LEITE	0441
BENEDITO MÁRIO CALAZANS	0443
BENEDITO VALADARES RIBEIRO	0445
BENEDITO VICENTE FERREIRA	0449
BENJAMIN LIBERATO BARROSO	0451
BENJAMIN MIGUEL FARAH	0453
BENTO BARROSO PEREIRA	0457

ÍNDICE ALFABÉTICO

B

BERNARDINO DE SOUZA MONTEIRO	0459
BERNARDINO JOSÉ DE CAMPOS JUNIOR	0461
BERNARDINO SOARES VIANA	0463
BERNARDO ANTÔNIO MENDONÇA SOBRINHO	0465
BERNARDO DE SOUZA FRANCO	0467
BERNARDO PEREIRA DE VASCONCELOS	0471
BERNARDO PINTO MONTEIRO	0475
BRASIL RAMOS CAIADO	0477
BRAZ BENJAMIN DA SILVA ABRANTES	0479
BRAZ CARNEIRO NOGUEIRA DA COSTA E GAMA	0481
BRAZ CARNEIRO NOGUEIRA DA GAMA	0485
BRAZÍLIO FERREIRA DA LUZ	0487

C

CAETANO MARIA LOPES GAMA	0519
CAETANO MUNHOZ DA ROCHA	0523
CAETANO PINTO DE MIRANDA MONTENEGRO	0525
CAMILO NOGUEIRA DA GAMA	0527
CAMILO TEIXEIRA MÉRCIO	0531
CÂNDIDO BARATA RIBEIRO	0495
CÂNDIDO BATISTA DE OLIVEIRA	0499
CÂNDIDO BORGES MONTEIRO	0503
CÂNDIDO FERREIRA DE ABREU	0507
CÂNDIDO JOSÉ DE ARAÚJO VIANA	0509
CÂNDIDO LUIZ MARIA DE OLIVEIRA	0533
CÂNDIDO MENDES DE ALMEIDA	0513
CARLOS ALBERTO ALVES DE CARVALHO PINTO	0537
CARLOS ALBERTO DE SOUZA	0541
CARLOS ALBERTO GOMES CHIARELLI	0543
CARLOS ALBERTO LÚCIO BITTENCOURT	0547
CARLOS ALFREDO SIMCH	0551
CARLOS AUGUSTO DE OLIVEIRA FIGUEIREDO	0553
CARLOS BARBOSA GONÇALVES	0557
CARLOS BENIGNO PEREIRA DE LYRA NETO	0559
CARLOS CARNEIRO DE CAMPOS	0561
CARLOS CAVALCANTI DE ALBURQUERQUE	0565
CARLOS FERNANDO MONTEIRO LINDENBERG	0567
CARLOS FREDERICO CASTRIOTO	0571
CARLOS GOMES DE OLIVEIRA	0573

ÍNDICE ALFABÉTICO

C

CARLOS JEREISSATI	0575
CARLOS MAURO CABRAL BENEVIDES	0577
CARLOS VAZ DE MELO	0581
CASSIANO CANDIDO TAVARES BASTOS	0585
CASSIANO ESPERIDIÃO DE MELO E MATOS	0589
CELSO BAYMA	0591
CELSO RAMOS	0593
CÉSAR CALS DE OLIVEIRA FILHO	0489
CÉSAR LACERDA DE VERGUEIRO	0493
CÍCERO TEIXEIRA DE VASCONCELOS	0517
CID FEIJÓ SAMPAIO	0595
CLAUDIONOR COUTO RORIZ	0599
CLEMENTE FERREIRA FRANÇA	0601
CLETO NUNES PEREIRA	0603
CLODOMIR SERRA SERRÃO CARDOSO	0605
CLODOMIR TEIXEIRA MILET	0609
CRISTIANO BENEDITO OTTONI	0613

D

DANIEL KRIEGER	0621
DANTON PINHEIRO JOBIM	0625
DÁRIO DÉLIO CARDOSO	0617
DINARTE DE MEDEIROS MARIZ	0629
DIOGO ANTONIO FEIJÓ	0633
DIOGO FERNANDES ALVARES FORTUNA	0637
DIOGO VELHO CAVALCANTI DE ALBUQUERQUE	0639
DIONYSIO AUSIER BENTES	0643
DIRCEU CARDOSO	0645
DIRCEU MENDES ARCOVERDE	0647
DOMÍCIO GONDIM BARRETO	0649
DOMINGOS BORGES DE BARROS	0651
DOMINGOS JOSÉ NOGUEIRA JAGUARIBE	0655
DOMINGOS NETTO DE VELASCO	0659
DOMINGOS VICENTE GONÇALVES DE SOUZA	0663
DURVAL NEVES DA ROCHA	0665
DURVAL RODRIGUES DA CRUZ	0667

ÍNDICE ALFABÉTICO

E

EDGAR CAVALCANTI DE ARRUDA	0669
EDMUNDO FERNANDES LEVI	0671
EDUARDO WANDENKOLK	0673
EDWARD CATETE PINHEIRO	0677
ELIZEU DE SOUZA MARTINS	0679
ELOY CASTRICIANO DE SOUZA	0681
EMIVAL RAMOS CAIADO	0685
ENYGDIO DANTAS BARRETO	0687
ENÉAS EUGENIO PEREIRA FARIA	0689
EPHIGÊNIO FERREIRA DE SALLES	0693
EPITÁCIO LINDOLFO DA SILVA PESSOA	0695
ÉRICO MARINHO DA GAMA COELHO	0001
ERNANI DO AMARAL PEIXOTO	0701
ERNESTO DORNELLES	0705
ESTEVÃO JOSÉ CARNEIRO DA CUNHA	0707
ESTEVÃO RIBEIRO DE REZENDE	0709
ETELVINO LINS DE ALBUQUERQUE	0713
EUCLIDES VIEIRA	0717
EUCLYDES VIEIRA MALTA	0719
EUGÊNIO DE BARROS	0721
EUGÊNIO PIRES DO AMORIM	0723
EUGÊNIO RODRIGUES JARDIM	0725
EUNICE MAFALDA MICHILLES	0727
EURICO DE FREITAS VALLE	0733
EURICO VIEIRA DE REZENDE	0735
EURÍPEDES CLEMENTINO DE AGUIAR	0731
EUSÉBIO DE QUEIROZ COUTINHO MATTOSO CAMARA	0739
EUZÉBIO FRANCISCO DE ANDRADE	0743
EVANDRO DAS NEVES CARREIRA	0745
EVARISTO FERREIRA DA VEIGA	0749
EVILÁSIO VIEIRA	0751
EZECHIAS JERÔNIMO DA ROCHA	0753

F

FÁBIO PEREIRA DE LUCENA BITTENCOURT	0757
FAUSTO AUGUSTO BORGES CABRAL	0759
FAUSTO AUGUSTO DE AGUIAR	0761
FAUSTO GAYOSO CASTELO BRANCO	0763
FELICIANO AUGUSTO DE OLIVEIRA PENA	0767

ÍNDICE ALFABÉTICO

F

FELICIANO PIRES DE ABREU SODRÉ	0771
FELIPE FRANCO DE SÁ	0773
FELIPE SCHMIDT	0775
FELISBERTO CALDEIRA BRANT PONTES DE O. E HORTA	0777
FERNANDO CORREA DA COSTA	0781
FERNANDO DE MELO VIANA	0785
FERNANDO HENRIQUE CARDOSO	0789
FERNANDO LOBO LEITE PEREIRA	0797
FILINTO MULLER	0801
FIRMINO GOMES DA SILVEIRA	0805
FIRMINO PAIM FILHO	0807
FIRMINO PIRES FERREIRA	0809
FIRMINO RODRIGUES DA SILVA	0811
FIRMO JOSÉ DA COSTA BRAGA	0815
FLÁVIO CARVALHO GUIMARÃES	0817
FLÁVIO CLEMENTINO DA SILVA FREIRE	0819
FLÁVIO DA COSTA BRITTO	0821
FLORENCIO CARLOS ABREU E SILVA	0825
FLORENTINO ÁVIDOS	0827
FLORIANO VIEIRA PEIXOTO	0829
FRANCISCO ACCIOLY RODRIGUES DA COSTA FILHO	0837
FRANCISCO ÁLVARO BUENO DE PAIVA	0833
FRANCISCO ANTÔNIO DE SOUZA QUEIROZ	0841
FRANCISCO ANTONIO DE SALLES	0843
FRANCISCO BELISÁRIO SOARES DE SOUZA	0847
FRANCISCO BENJAMIN GALLOTI	0851
FRANCISCO BRITO GUERRA	0855
FRANCISCO CARNEIRO DE CAMPOS	0857
FRANCISCO DA CUNHA MACHADO	0861
FRANCISCO DE ASSIS CHATEAUBRIAND BANDEIRA DE MELLO	0863
FRANCISCO DE ASSIS MASCARENHAS	0865
FRANCISCO DE ASSIS ROSA E SILVA	0869
FRANCISCO DE CARVALHO SOARES BRANDÃO	0871
FRANCISCO DE LIMA E SILVA	0873
FRANCISCO DE MENEZES PIMENTEL	0877
FRANCISCO DE PAULA CAVALCANTI DE ALBUQUERQUE	0879
FRANCISCO DE PAULA DA SILVEIRA LOBO	0881
FRANCISCO DE PAULA DE ALMEIDA ALBUQUERQUE	0885
FRANCISCO DE PAULA LEITE E OITICICA	0887
FRANCISCO DE PAULA NEGREIROS DE SAYÃO LOBATO	0889
FRANCISCO DE PAULA PESSOA	0893
FRANCISCO DE PAULA RODRIGUES ALVES	0895

ÍNDICE ALFABÉTICO

F

FRANCISCO DE PAULA SOUZA E MELLO	0899
FRANCISCO DE SÁ TINOCO	0903
FRANCISCO DE SALES TORRES HOMEM	0905
FRANCISCO DE SALLES MEIRA E SÁ	0909
FRANCISCO DE SOUZA PARAÍSO	0913
FRANCISCO DIOGO PEREIRA DE VASCONCELOS	0915
FRANCISCO DO REGO BARROS	0919
FRANCISCO DO REGO BARROS BARRETO	0921
FRANCISCO DOS SANTOS PINTO	0923
FRANCISCO DUARTE FILHO	0925
FRANCISCO DUARTE LIMA	0927
FRANCISCO FLORES DA CUNHA	0929
FRANCISCO GÊ ACAIABA DE MONTEZUMA	0931
FRANCISCO GLICÉRIO CERQUEIRA LEITE	0935
FRANCISCO GOMES DA ROCHA FAGUNDES	0937
FRANCISCO GONÇALVES MARTINS	0939
FRANCISCO JOSÉ FURTADO	0943
FRANCISCO LEITE CHAVES	0947
FRANCISCO LEITE NETO	0951
FRANCISCO LEOPOLDO RODRIGUES JARDIM	0955
FRANCISCO MANOEL DA CUNHA JUNIOR	0957
FRANCISCO MARIA GORDILHO VELOSO DE BARBUDA	0959
FRANCISCO MENDES DE ALMEIDA	0961
FRANCISCO OTAVIANO DE ALMEIDA ROSA	0963
FRANCISCO PESSOA DE QUEIROZ	0967
FRANCISCO PORTELA	0971
FRANCISCO RANGEL PESTANA	0975
FRANCISCO SÁ	0979
FRANCISCO VILELA BARBOSA	0983
FRANCISCO XAVIER DA SILVA	0987
FRANCISCO XAVIER PAES BARRETO	0989
FREDERICO DE ALMEIDA E ALBUQUERQUE	0991
FREDERICO GUILHERME DE SOUZA SERRANO	0993

G

GABRIEL HERMES FILHO	0995
GABRIEL MENDES DOS SANTOS	0999
GABRIEL SALGADO DOS SANTOS	1001
GASPAR DA SILVEIRA MARTINS	1003

ÍNDICE ALFABÉTICO

G

GASPAR DUARTE VELLOSO	1007
GASPAR VASCONCELLOS MENEZES DE DRUMMOND FILHO	1011
GASTÃO DE MATTOS MULLER	1013
GENARO PINHEIRO	1019
GENEROSO MARQUES DOS SANTOS	1021
GENEROSO PAIS LEME DE SOUZA PONCE	1023
GENÉSIO EDWARD DE MORAES REGO	1017
GERALDO GURGEL DE MESQUITA	1025
GERVÁSIO DE BRITO PASSOS	1027
GETÚLIO DORNELLES VARGAS	1029
GIL DINIZ GOULART	1035
GILBERTO DE LIMA AZEVEDO SOUZA F. AMADO DE FARIA	1037
GILBERTO MARINHO	1041
GODOFREDO MENDES VIANA	1045
GONÇALO DE FARO, ROLLEMBERG	1047
GUIDO FERNANDO MONDIM	1049
GUILHERME DE SOUZA CAMPOS	1053
GUILHERME GRACINDO SOARES PALMEIRA	1055
GUSTAVO CAPANEMA	1057
GUSTAVO RICHARD	1061

H

HAMILTON DE LACERDA NOGUEIRA	1065
HEITOR DIAS PEREIRA	1069
HÉLIO MOTA GUEIROS	1063
HELVÍDIO NUNES DE BARROS	1073
HENRIQUE ANTONIO SANTILLO	1077
HENRIQUE AUGUSTO DE OLIVEIRA DINIZ	1081
HENRIQUE DA SILVA COUTINHO	1083
HENRIQUE DE LA ROCQUE DE ALMEIDA	1085
HENRIQUE DE NOVAES	1089
HENRIQUE FRANCISCO D'AVILA	1093
HERCÍLIO PEDRO DA LUZ	1097
HERCULANO BANDEIRA DE MELLO	1099
HERCULANO FERREIRA PENA	1101
HERIBALDO DANTAS VIEIRA	1103
HERMENEGILDO LOPES DE MORAES	1105
HONÓRIO HERMETO CARNEIRO LEÃO	1107
HUGO RAMOS FILHO	1111

ÍNDICE ALFABÉTICO

H

HUMBERTO COUTINHO DE LUCENA 1115

I

INÁCIO ANTONIO DE ASSIS MARTINS 1119
 IRINEU BORNHAUSEN 1121
 IRINEU DE MELLO MACHADO 1123
 ISMAR DE GÓES MONTEIRO 1125
 ITALÍVIO MARTINS COELHO 1129
 ITAMAR AUGUSTO CANTIERO FRANCO 1131
 IVAN ORESTE BONATO 1135
 IVANDRO MOURA CUNHA LIMA 1137
 IVO D'AQUINO FONSECA 1139

J

JACINTO FURTADO DE MENDONÇA 1143
 JACINTO PAES DE MENDONÇA 1145
 JAISON TUPY BARRETO 1147
 JAMIL HADDAD 1151
 JARBAS CARDOSO DE ALBUQUERQUE MARANHÃO 1155
 JARBAS GONÇALVES PASSARINHO 1159
 JEFFERSON DE AGUIAR 1163
 JERÔNIMO DE SOUZA MONTEIRO 1171
 JERONIMO DIX-HUIT ROSADO MAIA 1167
 JERÔNIMO JOSÉ TEIXEIRA JUNIOR 1173
 JERÔNIMO JOSÉ VIVEIROS 1177
 JERÔNIMO MARTINIANO FIGUEIRA DE MELLO 1179
 JERÔNIMO MONTEIRO FILHO 1183
 JERONYMO COIMBRA BUENO 1169
 JESSÉ PINTO FREIRE 1185
 JESUINO LAMEGO COSTA 1191
 JOÃO ABRAHÃO SOBRINHO 1193
 JOÃO AGRIPINO FILHO 1195
 JOÃO ALFREDO CORREIA OLIVEIRA 1199
 JOÃO AMÉRICO DE SOUZA 1201
 JOÃO ANTONIO DE MIRANDA 1203
 JOÃO ANTONIO RODRIGUES DE CARVALHO 1205

ÍNDICE ALFABÉTICO

J

JOÃO BAPTISTA ACCIOLY JUNIOR	1207
JOÃO BAPTISTA LAPER	1209
JOÃO BARBALHO UCHOA CAVALCANTI	1211
JOÃO BATISTA DE VASCONCELOS TORRES	1213
JOÃO BOSCO RAMOS DE LIMA	1217
JOÃO CALISTO LOBO	1221
JOÃO CARLOS AUGUSTO DE DEYNHAUSEN GRAVENBURG	1223
JOÃO CASTELO RIBEIRO GONÇALVES	1225
JOÃO CAVALCANTI ARRUDA	1229
JOÃO CLEOFAS DE OLIVEIRA	1231
JOÃO COELHO GONÇALVES LISBOA	1235
JOÃO CORDEIRO	1237
JOÃO DA SILVA CARRÃO	1241
JOÃO DA SILVA MACHADO	1245
JOÃO DA SILVA REGO MELO	1247
JOÃO DE LIMA TEIXEIRA	1249
JOÃO DE LYRA TAVARES	1253
JOÃO DE MATTOS LEÃO	1257
JOÃO DE MEDEIROS CALMON	1259
JOÃO DOS SANTOS BRAGA JÚNIOR	1263
JOÃO ERNESTO VIRIATO DE MEDEIROS	1265
JOÃO EVANGELISTA DE FARIA LOBATO	1269
JOÃO FLORENTINO MEIRA DE VASCONCELOS	1271
JOÃO FRANCISCO DE PAULA E SOUZA	1273
JOÃO GILVAN ROCHA	1275
JOÃO GOMES DA SILVEIRA MENDONÇA	1279
JOÃO GOMES DE MELLO	1281
JOÃO GUILHERME LAMEIRA BITTENCOURT	1283
JOÃO INÁCIO DA CUNHA	1287
JOÃO JONES GONÇALVES DA ROCHA	1289
JOÃO JOSÉ DE OLIVEIRA JUNQUEIRA	1291
JOÃO LIMA GUIMARÃES	1293
JOÃO LINS VIEIRA CANSANÇÃO DE SINIMBU	1297
JOÃO LUIS ALVES	1301
JOÃO LUSTOSA DA CUNHA PARANAGUÁ	1305
JOÃO MANGABEIRA	1309
JOÃO MANUEL PEREIRA DA SILVA	1313
JOÃO MAURICIO WANDERLEY	1317
JOÃO PACHECO DE OLIVEIRA	1321
JOÃO PEDRO BELFORT VIEIRA	1323
JOÃO PEDRO DIAS VIEIRA	1325
JOÃO PEREIRA DE CASTRO PINTO	1329

ÍNDICE ALFABÉTICO

J

JOÃO PINHEIRO DA SILVA	1331
JOÃO PRISCO DOS SANTOS	1335
JOÃO RENATO FRANCO	1337
JOÃO RIBEIRO DE BRITO	1339
JOÃO SEVERIANO DA CÂMARA	1341
JOÃO SEVERIANO DA FONSECA	1343
JOÃO SEVERIANO MACIEL DA COSTA	1347
JOÃO SOARES NEIVA	1351
JOÃO THOMÉ DE SABÓIA E SILVA	1353
JOÃO VESPÚCIO DE ABREU E SILVA	1355
JOÃO VIEIRA DE CARVALHO	1357
JOÃO VILLAS BOAS	1359
JOAQUIM ANTÃO FERNANDES LEÃO	1363
JOAQUIM ANTONIO DA CRUZ	1367
JOAQUIM AUGUSTO DE ASSUNÇÃO	1369
JOAQUIM CORREIA DE ARAUJO	1371
JOAQUIM DE OLIVEIRA CATUNDA	1373
JOAQUIM DELFINO RIBEIRO DA LUZ	1375
JOAQUIM DUARTE MURTINHO	1377
JOAQUIM FELÍCIO DOS SANTOS	1379
JOAQUIM FERREIRA CHAVES	1383
JOAQUIM FLORIANO GODOY	1385
JOAQUIM FRANCISCO MOREIRA	1387
JOAQUIM FRANCISCO VIANA	1389
JOAQUIM IGNÁCIO DE CARVALHO FILHO	1391
JOAQUIM JERÔNIMO FERNANDES DA CUNHA	1395
JOAQUIM JOSÉ PAIS DA SILVA SARMENTO	1397
JOAQUIM JOSÉ RODRIGUES TORRES	1399
JOAQUIM LEOGIVILDO DE SOUZA COELHO	1403
JOAQUIM LIMA PIRES FERREIRA	1405
JOAQUIM LOBÃO DA SILVEIRA	1407
JOAQUIM LOPES CHAVES	1411
JOAQUIM MAGALHÃES CARDOSO BARATA	1413
JOAQUIM MARIANO FRANCO DE SÁ	1415
JOAQUIM NOGUEIRA PARANAGUÁ	1419
JOAQUIM PAULO VIEIRA MALTA	1423
JOAQUIM PEDRO SALGADO FILHO	1425
JOAQUIM RAIMUNDO DE LAMARE	1427
JOAQUIM REZENDE CORREIA DE LACERDA	1429
JOAQUIM RIBEIRO GONÇALVES	1431
JOAQUIM SALDANHA MARINHO	1433
JOAQUIM SANTOS PARENTE	1439

ÍNDICE ALFABÉTICO

J

JOAQUIM TEIXEIRA DE MESQUITA	1441
JOAQUIM VIEIRA DA SILVA	1443
JONATHAS DE FREITAS PEDROSA	1445
JONES DOS SANTOS NEVES	1447
JORGE BRAGA PINHEIRO	1449
JORGE CAMPOS MAYNARD	1451
JORGE DE MORAES	1455
JORGE KALUME	1457
JORGE KONDER BORNHAUSEN	1461
JOSAPHAT RAMOS MARINHO	1777
JOSÉ ALCÂNTARA MACHADO DE OLIVEIRA	1463
JOSÉ AMÉRICO DE ALMEIDA	1467
JOSE ANTONIO CORREIA DA CÂMARA	1781
JOSÉ ANTONIO DA SILVA MAIA	1471
JOSÉ ANTONIO FLORES DA CUNHA	1473
JOSÉ ANTONIO MURTINHO	1477
JOSÉ ANTONIO PIMENTA BUENO	1479
JOSÉ ANTONIO SARAIVA	1483
JOSÉ AUGUSTO BEZERRA DE MEDEIROS	1487
JOSÉ AUGUSTO MEIRA DANTAS	1491
JOSÉ BENEDITO CANELLAS	1493
JOSÉ BENTO DA CUNHA FIGUEIREDO	1497
JOSÉ BENTO LEITE FERREIRA DE MELLO	1499
JOSÉ BERNARDINO LINDOSO	1503
JOSÉ BERNARDO DE MEDEIROS	1507
JOSÉ BONIFÁCIO DE ANDRADA E SILVA	1511
JOSÉ CAETANO DA SILVA COUTINHO	1515
JOSÉ CAETANO FERREIRA DE AGUIAR	1517
JOSÉ CÂNDIDO FERRAZ	1513
JOSÉ CARLOS MAYRINK FERRÃO	1519
JOSÉ CARLOS PEREIRA DE ALMEIDA TORRES	1521
JOSÉ CARLOS PEREIRA PINTO	1523
JOSÉ CESÁRIO DE FARIA ALVIM	1525
JOSÉ CESÁRIO DE MIRANDA MONTEIRO DE BARROS	1529
JOSÉ CESÁRIO DE MIRANDA RIBEIRO	1531
JOSÉ CLEMENTE PEREIRA	1533
JOSÉ CUSTÓDIO DIAS	1537
JOSÉ DA COSTA AZEVEDO	1539
JOSÉ DA COSTA CARVALHO	1543
JOSÉ DA COSTA PEREIRA	1547
JOSÉ DA SILVA LISBOA	1549
JOSÉ DA SILVA MAFRA	1553

ÍNDICE ALFABÉTICO

J

JOSÉ DE ALMEIDA BARRETO	1555
JOSÉ DE ARAÚJO RIBEIRO	1557
JOSÉ DE MAGALHÃES PINTO	1561
JOSÉ DE MELO CARVALHO MUNIZ FREIRE	1565
JOSÉ DE SÁ BEZERRA CAVALCANTI	1567
JOSÉ DE SOUZA MARTINS FILHO	1569
JOSÉ EDUARDO DE MACEDO SOARES	1573
JOSÉ EGÍDIO ÁLVARES DE ALMEIDA	1575
JOSÉ ERMÍRIO DE MORAES	1579
JOSÉ EUSÉBIO DE CARVALHO OLIVEIRA	1581
JOSÉ FELICIANO FERNANDES PINHEIRO	1587
JOSÉ FELICIANO FERREIRA	1591
JOSÉ FÉLIX ALVES PACHECO	1583
JOSÉ FERNANDES DE BARROS LIMA	1593
JOSÉ FERREIRA DE SOUSA	1595
JOSÉ FREIRE BEZERRIL FONTENELLE	1599
JOSÉ GAUDÊNCIO CORREA DE QUEIRÓZ	1601
JOSÉ GEORGINO AVELINO	1603
JOSÉ GOMES PINHEIRO MACHADO	1605
JOSÉ GUIOMARD DOS SANTOS	1609
JOSÉ HENRIQUE CARNEIRO DA CUNHA	1613
JOSÉ HYGINO DUARTE PEREIRA	1615
JOSÉ IGNÁCIO FERREIRA	1619
JOSÉ ILDEFONSO DE SOUZA RAMOS	1623
JOSÉ INÁCIO BORGES	1625
JOSÉ INÁCIO SILVEIRA DA NOTA	1627
JOSÉ JOAQUIM CARNEIRO DE CAMPOS	1629
JOSÉ JOAQUIM DE ALMEIDA PERNAMBUCO	1633
JOSÉ JOAQUIM DE CARVALHO	1635
JOSÉ JOAQUIM DE SOUZA	1637
JOSÉ JOAQUIM DOMINGUES CARNEIRO	1639
JOSÉ JOAQUIM FERNANDES	1641
JOSÉ JOAQUIM MONTEIRO DA SILVA	1643
JOSÉ JOAQUIM NABUCO DE ARAÚJO	1645
JOSÉ JOAQUIM PEREIRA LOBO	1647
JOSÉ JOAQUIM SEABRA	1651
JOSÉ LEOPOLDO BULHÕES JARDIM	1655
JOSÉ LINS DE ALBUQUERQUE	1657
JOSÉ LOPES TROVÃO	1661
JOSÉ LUIZ COELHO E CAMPOS	1663
JOSÉ MANOEL DA FONSECA	1665
JOSÉ MANOEL FONTANILLAS FRAGELLI	1667

ÍNDICE ALFABÉTICO

J

JOSÉ MARCELINO DA ROSA E SILVA	1671
JOSÉ MARCELINO DE SOUZA	1673
JOSÉ MARIA DA SILVA PARANHOS	1675
JOSÉ MARIA DE ALBUQUERQUE	1679
JOSÉ MARIA MAGALHÃES DE ALMEIDA	1681
JOSÉ MARIA METELLO	1683
JOSÉ MARIA METELLO JUNIOR	1685
JOSÉ MARTINIANO DE ALENCAR	1687
JOSÉ MARTINS DA CRUZ JOBIM	1689
JOSÉ MATTOSO DE SAMPAIO CORREIA	1693
JOSÉ MENDES TAVARES	1697
JOSÉ MONTEIRO RIBEIRO JUNQUEIRA	1699
JOSÉ NEIVA DE SOUZA	1703
JOSÉ PAES DE CARVALHO	1705
JOSÉ PARSIFAL BARROSO	1707
JOSÉ PASSOS PORTO	1711
JOSÉ PEDRO DE OLIVEIRA GALVÃO	1715
JOSÉ PEDRO DIAS DE CARVALHO	1717
JOSÉ PEREIRA DOS SANTOS ANDRADE	1719
JOSÉ PIRES REBELLO	1721
JOSÉ POMPEU PINTO ACCIOLY	1723
JOSÉ RAIMUNDO ESTEVES	1727
JOSÉ RICHÁ	1729
JOSÉ RODRIGUES DE LIMA DUARTE	1733
JOSÉ RODRIGUES JARDIM	1735
JOSÉ ROLLEMBERG LEITE	1737
JOSÉ RUFINO BEZERRA CAVALCANTE	1741
JOSÉ SARNEY DE ARAUJO COSTA	1743
JOSÉ SATURNINO DA COSTA PEREIRA	1747
JOSÉ SECONDINO LOPES GOMENSORO	1749
JOSÉ SINEÃO DE OLIVEIRA	1751
JOSÉ SIQUEIRA MENEZES	1753
JOSÉ TEIXEIRA DA FONSECA VASCONCELLOS	1757
JOSÉ TEIXEIRA DA MATTA BACELLAR	1759
JOSÉ THOMAS NABUCO DE ARAUJO	1761
JOSÉ THOMAZ DA PORCIÚNCULA	1763
JOSÉ TOMAZ NABUCO DE ARAÚJO	1767
JOSÉ URBANO DA COSTA CARVALHO	1771
JOSÉ WALDEMAR ALCÂNTARA E SILVA	1773
JÚLIO ANACLETO FALCÃO DA FROTA	1803
JÚLIO BUENO BRANDÃO	1805
JÚLIO CÉSAR LEITE	1809

ÍNDICE ALFABÉTICO

J

JÚLIO CESÁRIO DE MELLO	1811
JÚLIO VERÍSSIMO DA SILVA SANTOS	1813
JURACY MONTENEGRO MAGALHÃES	1783
JUSCELINO KUBITSCHER DE OLIVEIRA	1787
JUSTO PEREIRA LEITE CHERMONT	1791
JUTAHY BORGES MAGALHÃES	1793
JUVENAL LANARTINE DE FARIA	1797
JUVENAL LINO DE MATTOS	1801

K

KERGINALDO CAVALCANTI DE ALBUQUERQUE	1815
--------------------------------------	------

L

LAFAYETTE RODRIGUES PEREIRA	1821
LANDULFO ALVES DE ALMEIDA	1825
LAURO NINA SODRÉ E SILVA	1829
LAURO SEVERIANO MULLER	1831
LÁZARO FERREIRA BARBOSA	1817
LEANDRO MAYNARD MACIEL	1833
LEANDRO RIBEIRO DE SIQUEIRA MACIEL	1837
LENOIR VARGAS FERREIRA	1841
LEÔNIDAS DE CASTRO MELLO	1853
LEOPOLDO TAVARES CUNHA MELLO	1845
LEVINDO EDUARDO COELHO	1849
LIBERATO DE CASTRO CARREIRA	1855
LINEU PRESTES	1859
LOURENÇO MARIA DE ALMEIDA BAPTISTA	1861
LOURIVAL BAPTISTA	1863
LOURIVAL FONTES	1869
LUCAS ANTONIO MONTEIRO DE BARROS	1881
LÚCIO CORREIA	1941
LÚCIO SOARES TEIXEIRA DE GOUVEIA	1943
LUIS ANTONIO PEREIRA FRANCO	1885
LUIS CARLOS DA FONSECA	1889
LUIÍS CARLOS PRESTES	1871
LUIS FERNANDO DE OLIVEIRA FREIRE	1891

ÍNDICE ALFABÉTICO

L

LUIZ SIQUEIRA DA SILVA LIMA	1893
LUIZ SOARES DOS SANTOS	1875
LUIZ TINOCO DA FONSECA	1877
LUIZ VIEIRA SIQUEIRA TORRES	1879
LUIZ ADOLPHO CORREIA DA COSTA	1895
LUIZ ALVES DE LIMA E SILVA	1897
LUIZ ANTONIO VIEIRA DA SILVA	1901
LUIZ CORREA DE BRITO	1903
LUIZ DE ALBUQUERQUE MARANHÃO	1905
LUIZ DE SOUZA CAVALCANTE	1907
LUIZ DELPHINO DOS SANTOS	1911
LUIZ FELIPE DE SOUZA LEÃO	1913
LUIZ GONZAGA DE BARROS	1915
LUIZ GONZAGA JAYME	1917
LUIZ JOAQUIM DUQUE ESTRADA FURTADO DE MENDONÇA	1919
LUIZ JOSÉ DE OLIVEIRA MENDES	1921
LUIZ MENDES RIBEIRO GONÇALVES	1923
LUIZ PEDREIRA DO COUTO E FERRAZ	1925
LUIZ RODOLPHO MIRANDA	1929
LUIZ VIANA FILHO	1931
LUIZ VIANNA	1937

M

MACÁRIO DAS CHAGAS ROCHA LESSA	1955
MANOEL ANÍSIO JOBIM	1957
MANOEL ANTONIO PEREIRA BORBA	1959
MANOEL BERNARDINO DA COSTA RODRIGUES	1961
MANOEL BEZERRA DE ALBUQUERQUE JÚNIOR	1963
MANOEL CAETANO DE ALMEIDA E ALBUQUERQUE	1965
MANOEL CLEMENTINO DO MONTE	1967
MANOEL CORDEIRO VILLAÇA	1969
MANOEL DA SILVA ROSA JÚNIOR	1973
MANOEL DE CARVALHO PAES DE ANDRADE	1975
MANOEL DE MATOS DUARTE SILVA	1979
MANOEL DO NASCIMENTO FERNANDES TÁVORA	1981
MANOEL FRANCISCO CORREIA	1985
MANOEL FRANCISCO CORREIA NETO	1989
MANOEL FRANCISCO MACHADO	1991
MANOEL GOMES RIBEIRO	1993

ÍNDICE ALFABÉTICO

M

MANOEL INÁCIO BELFORT VIEIRA	1995
MANOEL INÁCIO CAVALCANTI LACERDA	1997
MANOEL INÁCIO DE MELO E SOUZA	1999
MANOEL JACINTO NOGUEIRA DA GAMA	2001
MANOEL JOAQUIM DE MENDONÇA MARTINS	2005
MANOEL JOSÉ DE ARAÚJO GOES	2007
MANOEL JOSÉ DUARTE	2009
MANOEL JOSÉ SOARES	2011
MANOEL LUÍS OSÓRIO	2013
MANOEL PEDRO VILLABOIM	2017
MANOEL PRESCILIANO DE OLIVEIRA VALLADÃO	2019
MANOEL SEVERIANO NUNES	2023
MANOEL SILVINO MONJARDIM	2025
MANOEL TEIXEIRA DE SOUSA	2027
MANOEL VELLOSO BORGES	2029
MANOEL VICTORINO PEREIRA	2031
MANUEL ALVES BRANCO	2035
MANUEL ANTONIO GALVÃO	2039
MANUEL CÉSAR DE GÓES MONTEIRO	2043
MANUEL DE ALENCAR GUIMARÃES	2047
MANUEL DE ASSIS MASCARENHAS	2049
MANUEL DE MELLO CARDOSO BARATA	2051
MANUEL DE MORAES E BARROS	2053
MANUEL DE QUEIROZ MATTOSO RIBEIRO	2055
MANUEL DO NASCIMENTO CASTRO E SILVA	2057
MANUEL DOS SANTOS MARTINS VALASQUES	2061
MANUEL FELIZARDO DE SOUZA E MELO	2063
MANUEL FERRAZ DE CAMPOS SALLES	2067
MANUEL FERREIRA DA CÂMARA BITENCOURT AGUIAR	2071
MANUEL IGNÁCIO DA CUNHA E MENEZES	2075
MANUEL INÁCIO DE ANDRADE SOUTO MAYOR PINTO COELHO	2077
MANUEL JOSÉ DE SIQUEIRA MENDES	2079
MANUEL MARTINS TORRES	2081
MANUEL HESSIAS DE GUSMÃO LYRA	2085
MANUEL PINTO DE SOUZA DANTAS	2087
MANUEL VIEIRA TOSTA	2091
MARCELO MIRANDA SOARES	2097
MARCÍLIO TEIXEIRA DE LACERDA	2095
MARCO ANTONIO DE OLIVEIRA MACIEL	2099
MARCONDES IRAN BENEVIDES GADELHA	2103
MARCOS ANTONIO MONTEIRO DE BARROS	2107
MARCOS DE BARROS FREIRE	2109

ÍNDICE ALFABÉTICO

M

MARIANO JOSÉ PEREIRA DA FONSECA	2113
MARINS ALVES DE CAMARGO	2117
MÁRIO D'ALENCASTRO CAIADO	1945
MÁRIO DE ANDRADE RAMOS	1947
MÁRIO DE SOUZA MARTINS	1949
MÁRIO NAIA	1953
MARTINHO ALVARES DA SILVA CAMPOS	2119
MARTINHO CÉZAR DA SILVEIRA GARCEZ	2123
MATHIAS OLYMPIO DE NELLO	2127
MAURÍCIO GRACHO CARDOSO	2131
MAURO BORGES TEIXEIRA	2133
MELCHIADES MÁRIO DE SÁ FREIRE	2137
MEM DE AZAMBUJA SÁ	2139
MIGUEL CALMON DU PIN E ALMEIDA	2143
MIGUEL CALMON DU PIN E ALMEIDA	2147
MIGUEL COUTO FILHO	2151
MIGUEL DA ROCHA LIMA	2155
MIGUEL FERNANDES VIEIRA	2157
MIGUEL JOAQUIM RIBEIRO DE CARVALHO	2159
MILTON BEZERRA CABRAL	2163
MILTON BLANCO DE ABRUNHOSA TRINDADE	2167
MILTON SOARES CAMPOS	2169
MOACYR DALLA	2173
MOACYR TORRES DUARTE	2177
MOISÉS LUPION DE TROYA	2181
MOZART BRASILEIRO PEREIRA DO LAGO	2183
MURILO CARNEIRO LEÃO PARAÍSO	2187
MURILO PAULINO BADARÓ	2189

N

NAPOLEÃO DE ALENCASTRO GUIMARÃES	2193
NELSON DE SOUZA CARNEIRO	2197
NELSON MACULAN	2203
NEREU DE OLIVEIRA RAMOS	2205
NERO MACEDO DE CARVALHO	2209
NESTOR GOMES	2211
NESTOR MASSENA	2213
NEY AMINTAS DE BARROS BRAGA	2215
NICOLAU PEREIRA DE CAMPOS VERGUEIRO	2219

ÍNDICE ALFABÉTICO

N

NILO DE SOUZA COELHO	2223
NILO PROCÓPIO PEÇANHA	2227
NIVALDO RODRIGUES MACHADO	2231
NUNO EUGÊNIO LOSSIO E SEIBLITZ	2233

O

OCTACÍLIO CAMELO DE ALBUQUERQUE	2241
OCTÁVIO MANGABEIRA	2235
OCTÁVIO OMAR CARDOSO	2239
ODACIR SOARES RODRIGUES	2245
OLAVO DE OLIVEIRA	2249
OLAVO OLIVEIRA	2251
OLEGÁRIO DIAS MACIEL	2255
OLEGÁRIO HERCULANO DA SILVEIRA PINTO	2259
OLYMPIO DE SOUZA CAMPOS	2261
ONOFRE MONIZ GOMES DE LIMA	2265
ORESTES QUÉRCIA	2267
ORLANDO GABRIEL ZANCANER	2269
OSCAR PASSOS	2271
OSIRES TEIXEIRA	2273
OTACÍLIO DE CARVALHO CÂMARA	2275
OTAIR BECKER	2277
OTHON MADER	2279
OVÍDIO ANTUNES TEIXEIRA	2281

P

PATRÍCIO JOSÉ DE ALMEIDA E SILVA	2283
PAULINO JOSÉ SOARES DE SOUZA	2285
PAULINO JOSÉ SOARES DE SOUZA (VISCONDE DO URUGUAI)	2287
PAULINO LOPES DA COSTA	2291
PAULO BROSSARD DE SOUZA PINTO	2293
PAULO DA SILVA FERNANDES	2299
PAULO DE MORAES BARROS	2301
PAULO FENDER	2305
PAULO FRANCISCO TORRES	2307
PAULO JOSÉ DE MELO DE AZEVEDO E BRITO	2311

ÍNDICE ALFABÉTICO

P

PAULO PESSOA GUERRA	2313
PAULO SARAZATE FERREIRA LOPES	2317
PEDRO AUGUSTO BORGES	2321
PEDRO AURÉLIO DE GÓES MONTEIRO	2323
PEDRO CELESTINO CORREA DA COSTA	2325
PEDRO COSTA REGO	2327
PEDRO DA CUNHA PEDROSA	2329
PEDRO DE ARAÚJO LIMA	2333
PEDRO FRANCISCO DE PAULA CAVALCANTI DE ALBUQUERQUE	2337
PEDRO FRANCISCO RODRIGUES DO LAGO	2339
PEDRO JORGE SIMON	2341
PEDRO JOSÉ DA COSTA BARROS	2345
PEDRO LEÃO VELLOSO	2349
PEDRO LUDOVICO TEIXEIRA	2353
PEDRO PAULINO DA FONSECA	2357
PEDRO PEDROSSIAN	2359
PEDRO RODRIGUES FERNANDES CHAVES	2361
PEDRO VELHO DE ALBUQUERQUE MARANHÃO	2365
PETRÔNIO PORTELLA NUNES	2369
PLÍNIO POMPEU DE SABÓIA MAGALHÃES	2373
PRUDENTE JOSÉ DE MORAES E BARROS	2377

Q

QUINTINO ANTONIO FERREIRA DE SOUZA	2381
------------------------------------	------

R

RACHID SALDANHA DERZI	2385
RAIMUNDO ARTHUR VASCONCELOS	2389
RAIMUNDO DA ARÊA LEÃO MELO	2391
RAIMUNDO GOMES DE ARAÚJO PARENTE	2393
RAIMUNDO PONTES DE MIRANDA	2397
RAMIRO FORTES DE BARCELLOS	2399
RAUL GIUBERTI	2403
RAUL SOARES DE MOURA	2405
RAULINO JÚLIO ADOLFO HORN	2409
RAYMUNDO NYNA RIBEIRO	2411

ÍNDICE ALFABÉTICO

R

REGINALDO FERNANDES DE OLIVEIRA	2413
RENATO ONOFRE PINTO ALEIXO	2417
REYNALDO GALVÃO MODESTO	2419
RIVADÁVIA DA CUNHA CORREIA	2421
ROBERTO COCHRANE SIMONSEN	2423
ROBERTO DE OLIVEIRA CAMPOS	2427
ROBERTO GLASSER	2431
ROBERTO SATURNINO BRAGA	2433
ROBERTO WYPYCH	2437
RODRIGO AUGUSTO DA SILVA	2439
RUBENS DE MELLO BRAGA	2441
RUI SOARES PALMEIRA	2445
RUY BARBOSA DE OLIVEIRA	2449
RUY BARBOSA DE OLIVEIRA	2453
RUY CARNEIRO	2469
RUY SANTOS	2473

S

SAULO SAUL RAMOS	2481
SEBASTIÃO ARCHER DA SILVA	2483
SEBASTIÃO LUIZ TINOCO DA SILVA	2485
SERAPIÃO DE AGUIAR MELLO	2487
SÉRGIO BEZERRA MARINHO	2477
SEVERINO DOS SANTOS VIEIRA	2489
SEVERO FAGUNDES GOMES	2491
SIGEFFREDO PACHECO	2495
SIGISMUNDO ANTONIO GONÇALVES	2499
SILVÉRIO DEL CARO	2501
SILVÉRIO JOSÉ NERY	2503
SILVESTRE PÉRICLES DE GÓES MONTEIRO	2505
SYLVIO CURVO	2509

T

TACIANO GOMES DE MELLO	2511
TANCREDO DE ALMEIDA NEVES	2513
TARCÍSIO DE ALMEIDA MIRANDA	2517

ÍNDICE ALFABÉTICO

T

TARSO DE MORAES DUTRA	2519
TEOTONIO BRANDÃO VILELA	2523
THEODORO ALVES PACHECO	2527
THEODURETO CARLOS DE FARIAS SOUTO	2529
THEÓPHILO BENEDICTO OTTONI	2531
THOMAZ DE OLIVEIRA LOBO	2535
THOMAZ DE PAULA PESSOA RODRIGUES	2537
THOMAZ DELPHINO DOS SANTOS	2539
THOMAZ RODRIGUES DA CRUZ	2543
TOBIAS DO REGO MONTEIRO	2545
TOMAS POMPEU DE SOUZA BRASIL	2547
TOMAS POMPEU PINTO ACIOLY	2551
TOMAZ JOSÉ COELHO DE ALMEIDA	2553

U

UBALDINO DO AMARAL FONTOURA	2557
URBANO COELHO DE GOUVEIA	2561
URBANO SANTOS DA COSTA ARAÚJO	2563

V

VENÂNCIO AUGUSTO DE MAGALHÃES NEIVA	2565
VERGNIAUD WANDERLEY	2567
VESPASIANO BARBOSA MARTINS	2569
VICENTE ALVES DE PAULA PESSOA	2571
VICENTE DE BEZERRA NETO	2575
VICENTE EMÍLIO VUOLO	2577
VICENTE MACHADO DA SILVA LIMA	2579
VICTORINO DE BRITTO FREIRE	2581
VICTORINO RIBEIRO CARNEIRO MONTEIRO	2585
VIDAL JOSÉ DE OLIVEIRA RAMOS JUNIOR	2587
VIRGÍLIO CLÍNACO DAMÁSIO	2589
VIRGÍLIO DE MORAES FERNANDES TÁVORA	2591
VIRGÍNIO DE VELLOSO BORGES	2595
VIVALDO PALMA LIMA FILHO	2597

ÍNDICE ALFABÉTICO

W

WALDEMAR CROMWELL DO REGO FALCÃO	2599
WALDEMAR DE MOURA SANTOS	2603
WALDEMAR PEDROSA	2605
WALDOMIRO DE BARROS MAGALHÃES	2607
WALFREDO DANTAS GURGEL	2611
WALFREDO SOARES DOS SANTOS LEAL	2613
WALTER DO PRADO FRANCO	2615
WASHINGTON LUIS PEREIRA DE SOUZA	2617
WILSON DE QUEIROZ CAMPOS	2621
WILSON GONÇALVES	2623

Z

ZACHARIAS DE GÓES E VASCONCELLOS	2627
----------------------------------	------

ACRE

ADALBERTO CORREIA SENA	0043
ALTEVIR LEAL	0163
GERALDO GURGEL DE MESQUITA	1025
JORGE KALUME	1457
JOSÉ GUIOMARD DOS SANTOS	1609
MÁRIO MAIA	1953
OSCAR PASSOS	2271

ALAGOAS

AFRANIO SALGADO LAGES	0077
ANTONIO FREITAS CAVALCANTI	0229
ANTÔNIO LUÍS DANTAS DE BARROS LEITE	0309
ARNON AFFONSO DE FARIAS MELLO	0367
AURELIANO DE SOUZA E OLIVEIRA COUTINHO	0433
BERNARDO ANTÔNIO MENDONÇA SOBRINHO	0465
CARLOS BENIGNO PEREIRA DE LYRA NETO	0559
CASSIANO CANDIDO TAVARES BASTOS	0585
CÍCERO TEIXEIRA DE VASCONCELOS	0517
EUCLYDES VIEIRA MALTA	0719
EUZÉBIO FRANCISCO DE ANDRADE	0743
EZECHIAS JERÔNIMO DA ROCHA	0753
FELISBERTO CALDEIRA BRANT PONTES DE O. E HORTA	0777
FLORIANO VIEIRA PEIXOTO	0829
FRANCISCO DE PAULA LEITE E OITICICA	0887
GUILHERME GRACINDO SOARES PALMEIRA	1055
ISMAR DE GÓES MONTEIRO	1125
JACINTO PAES DE MENDONÇA	1145
JOÃO BAPTISTA ACCIOLY JUNIOR	1207
JOÃO DA SILVA REGO MELO	1247
JOÃO LINS VIEIRA CANSANÇÃO DE SINIMBU	1297
JOAQUIM PAULO VIEIRA MALTA	1423
JOSÉ FERNANDES DE BARROS LIMA	1593
LUÍS VIEIRA SIQUEIRA TORRES	1879
LUÍZ DE SOUZA CAVALCANTE	1907
MACÁRIO DAS CHAGAS ROCHA LESSA	1955
MANOEL CLEMENTINO DO MONTE	1967
MANOEL GOMES RIBEIRO	1993
MANOEL JOAQUIM DE MENDONÇA MARTINS	2005
MANOEL JOSÉ DE ARAÚJO GOES	2007
MANOEL JOSÉ DUARTE	2009
MANUEL CÉSAR DE GÓES MONTEIRO	2043
MANUEL MESSIAS DE GUSMÃO LYRA	2085
NUMO EUGÊNIO LOSSIO E SEIBLITZ	2233
PEDRO AURÉLIO DE GÓES MONTEIRO	2323
PEDRO COSTA REGO	2327
PEDRO PAULINO DA FONSECA	2357
RAIMUNDO PONTES DE MIRANDA	2397
RUI SOARES PALMEIRA	2445

ALAGOAS

RUY BARBOSA DE OLIVEIRA	2449
SILVESTRE PÉRICLES DE GÓES MONTEIRO	2505
TEOTONIO BRANDÃO VILELA	2523

AMAZONAS

ALEXANDRE JOSÉ BARBOSA LIMA	0115
ALEXANDRINO DE FARIA ALENCAR	0121
ALFREDO AUGUSTO DA MATTA	0123
ÁLVARO BOTELHO MAIA	0017
AMBRÓSIO LEITÃO DA CUNHA	0179
ANTONIO CONSTANTINO NERY	0211
ANTONIO GONÇALVES PEREIRA DE SÁ PEIXOTO	0239
ANTÔNIO LUIZ VON HOONHOLTZ	0313
ANTOVILLA RODRIGUES MOURÃO VIEIRA	0265
ARISTIDES ROCHA	0355
ARTHUR VIRGÍLIO DO CARMO RIBEIRO FILHO	0389
AUGUSTO CÉSAR LOPES GONÇALVES	0407
EDMUNDO FERNANDES LEVI	0671
EPHIGÊNIO FERREIRA DE SALLES	0693
EUNICE MAFALDA MICHILLES	0727
EVANDRO DAS NEVES CARREIRA	0745
FÁBIO PEREIRA DE LUCENA BITTENCOURT	0757
FLÁVIO DA COSTA BRITTO	0821
GABRIEL SALGADO DOS SANTOS	1001
HERCULANO FERREIRA PENA	1101
JOÃO BOSCO RAMOS DE LIMA	1217
JOÃO DOS SANTOS BRAGA JÚNIOR	1263
JOAQUIM JOSÉ PAIS DA SILVA SARMENTO	1397
JOAQUIM LEOGIVILDO DE SOUZA COELHO	1403
JONATHAS DE FREITAS PEDROSA	1445
JORGE DE MORAES	1455
JOSÉ BERNARDINO LINDOSO	1503
JOSÉ DA COSTA AZEVEDO	1539
JOSÉ RAIMUNDO ESTEVES	1727
LEOPOLDO TAVARES CUNHA MELLO	1845
MANOEL ANÍSIO JOBIM	1957
MANOEL FRANCISCO MACHADO	1991
MANOEL SEVERIANO NUNES	2023
RAIMUNDO GOMES DE ARAÚJO PARENTE	2393
SILVÉRIO JOSÉ NERY	2503
VIVALDO PALMA LIMA FILHO	2597
WALDEMAR PEDROSA	2605

BAHIA

ALOYSIO LOPES DE CARVALHO FILHO	0159
ÂNGELO MUNIZ DA SILVA FERRAZ	0005

BAHIA

ANTÔNIO BALBINO DE CARVALHO FILHO	0271
ANTONIO DA SILVA FERNANDES	0215
ANTONIO FERRÃO MUNIZ DE ARAGÃO	0225
ANTONIO GARCIA DE MEDEIROS NETO	0231
ANTÔNIO LOMANTO JUNIOR	0305
ANTONIO MUNIZ SODRÉ DE ARAGÃO	0249
ANTÔNIO PEREIRA DA SILVA MOACYR	0325
ARTHUR CEZAR RIOS	0379
CASSIANO ESPERIDIÃO DE MELO E MATOS	0589
CLEMENTE FERREIRA FRANÇA	0601
DOMINGOS BORGES DE BARROS	0651
DURVAL NEVES DA ROCHA	0665
FRANCISCO CARNEIRO DE CAMPOS	0857
FRANCISCO DE SOUZA PARAÍSO	0913
FRANCISCO GÊ ACAIABA DE MONTEZUMA	0931
FRANCISCO GONÇALVES MARTINS	0939
HEITOR DIAS PEREIRA	1069
JOÃO DE LIMA TEIXEIRA	1249
JOÃO JOSÉ DE OLIVEIRA JUNQUEIRA	1291
JOÃO MANGABEIRA	1309
JOÃO MAURICIO WANDERLEY	1317
JOÃO PACHECO DE OLIVEIRA	1321
JOAQUIM JERÔNIMO FERNANDES DA CUNHA	1395
JOSAPHAT RAMOS MARINHO	1777
JOSÉ ANTONIO SARAIVA	1483
JOSÉ CARLOS PEREIRA DE ALMEIDA TORRES	1521
JOSÉ DA SILVA LISBOA	1549
JOSÉ JOAQUIM CARNEIRO DE CAMPOS	1629
JOSÉ JOAQUIM SEABRA	1651
JOSÉ MARCELINO DE SOUZA	1673
JOSÉ TOMAZ NABUCO DE ARAÚJO	1767
JURACY MONTENEGRO MAGALHÃES	1783
JUTAHY BORGES MAGALHÃES	1793
LANDULFO ALVES DE ALMEIDA	1825
LUIS ANTONIO PEREIRA FRANCO	1885
LUIZ JOAQUIM DUQUE ESTRADA FURTADO DE MENDONÇA	1919
LUIZ VIANA FILHO	1931
LUIZ VIANNA	1937
MANOEL VICTORINO PEREIRA	2031
MANUEL ALVES BRANCO	2035
MANUEL ANTONIO GALVÃO	2039
MANUEL DOS SANTOS MARTINS VALASQUES	2061
MANUEL IGNÁCIO DA CUNHA E MENEZES	2075
MANUEL PINTO DE SOUZA DANTAS	2087
MANUEL VIEIRA TOSTA	2091
MIGUEL CALMON DU PIN E ALMEIDA	2147
OCTÁVIO MANGABEIRA	2235
OVÍDIO ANTUNES TEIXEIRA	2281
PEDRO FRANCISCO RODRIGUES DO LAGO	2339
PEDRO LEÃO VELLOSO	2349

ÍNDICE ALFABÉTICO POR ESTADO

XXIX

BAHIA

RENATO ONOFRE PINTO ALEIXO	2417
RUY BARBOSA DE OLIVEIRA	2453
RUY SANTOS	2473
SEVERINO DOS SANTOS VIEIRA	2489
VIRGÍLIO CLÍMACO DAMÁSIO	2589
ZACHARIAS DE GÓES E VASCONCELLOS	2627

CEARA

ALMIR SANTOS PINTO	0149
ANTÔNIO JORGE DE QUEIROZ JUCÁ	0297
ANTONIO JOSÉ MACHADO	0245
ANTÔNIO PINTO NOGUEIRA ACIOLY	0335
BENJAMIN LIBERATO BARROSO	0451
CÂNDIDO BATISTA DE OLIVEIRA	0499
CARLOS JEREISSATI	0575
CARLOS MAURO CABRAL BENEVIDES	0577
CÉSAR CALS DE OLIVEIRA FILHO	0489
DOMINGOS JOSÉ NOGUEIRA JAGUARIBE	0655
EDGAR CAVALCANTI DE ARRUDA	0669
FAUSTO AUGUSTO BORGES CABRAL	0759
FRANCISCO DE MENEZES PIMENTEL	0877
FRANCISCO DE PAULA PESSOA	0893
FRANCISCO SÁ	0979
JERÔNIMO MARTINIANO FIGUEIRA DE MELLO	1179
JOÃO ANTONIO RODRIGUES DE CARVALHO	1205
JOÃO CARLOS AUGUSTO DE DEYNHAUSEN GRAVENBURG	1223
JOÃO CORDEIRO	1237
JOÃO ERNESTO VIRIATO DE MEDEIROS	1265
JOÃO THONÉ DE SABÓIA E SILVA	1353
JOÃO VIEIRA DE CARVALHO	1357
JOAQUIM DE OLIVEIRA CATUNDA	1373
JOSÉ FREIRE BEZERRIL FONTENELLE	1599
JOSÉ JOAQUIM DOMINGUES CARNEIRO	1639
JOSÉ LINS DE ALBUQUERQUE	1657
JOSÉ MARTINIANO DE ALENCAR	1687
JOSÉ PARSIFAL BARROSO	1707
JOSÉ POMPEU PINTO ACCIOLY	1723
JOSÉ WALDEMAR ALCÂNTARA E SILVA	1773
LIBERATO DE CASTRO CARREIRA	1855
MANOEL BEZERRA DE ALBUQUERQUE JÚNIOR	1963
MANOEL DO NASCIMENTO FERNANDES TÁVORA	1981
MANUEL DO NASCIMENTO CASTRO E SILVA	2057
MIGUEL CALMON DU PIN E ALMEIDA	2143
MIGUEL FERNANDES VIEIRA	2157
OLAVO DE OLIVEIRA	2249
OLAVO OLIVEIRA	2251
ONOFRE MONIZ GOMES DE LIMA	2265
PAULO SARAZATE FERREIRA LOPES	2317

CEARA

PEDRO AUGUSTO BORGES	2321
PEDRO JOSÉ DA COSTA BARROS	2345
PLÍNIO POMPEU DE SABÓIA MAGALHÃES	2373
THEODURETO CARLOS DE FARIAS SOUTO	2529
THOMAZ DE PAULA PESSOA RODRIGUES	2537
TOMAS PONPEU DE SOUZA BRASIL	2547
TOMAS POMPEU PINTO ACIOLY	2551
VICENTE ALVES DE PAULA PESSOA	2571
VIRGÍLIO DE MORAES FERNANDES TÁVORA	2591
WALDEMAR CROMWELL DO REGO FALCÃO	2599
WILSON GONÇALVES	2623

DISTRITO FEDERAL

AGUINALDO CAIADO DE CASTRO	0081
ALCINDO GUANABARA	0103
ANDRÉ GUSTAVO PAULO DE FRONTIN	0191
ARISTIDES DA SILVEIRA LOBO	0353
AUGUSTO DE VASCONCELLOS	0409
CÂNDIDO BARATA RIBEIRO	0495
EDUARDO WANDENKOLK	0673
HAMILTON DE LACERDA "NOGUEIRA	1065
IRINEU DE MELLO MACHADO	1123
JOÃO JONES GONÇALVES DA ROCHA	1289
JOÃO SEVERIANO DA FONSECA	1343
JOAQUIM SALDANHA MARINHO	1433
JOSÉ LOPES TROVÃO	1661
JOSÉ MARIA METELLO JUNIOR	1685
JOSÉ MATTOSO DE SAMPAIO CORREIA	1693
JOSÉ MENDES TAVARES	1697
JÚLIO CESÁRIO DE MELLO	1811
LUÍS CARLOS PRESTES	1871
MÁRIO DE ANDRADE RAMOS	1947
MELCHIADES MÁRIO DE SÁ FREIRE	2137
MOZART BRASILEIRO PEREIRA DO LAGO	2183
NAPOLEÃO DE ALENCASTRO GUIMARÃES	2193
OTACÍLIO DE CARVALHO CÂMARA	2275
THOMAZ DELPHINO DOS SANTOS	2539

ESPÍRITO SANTO

ARY DE SIQUEIRA VIANNA	0395
ATTÍLIO VIVACQUA	0399
BERNARDINO DE SOUZA MONTEIRO	0459
CARLOS FERNANDO MONTEIRO LINDENBERG	0567
CLETO NUNES PEREIRA	0603
DIRCEU CARDOSO	0645
DOMINGOS VICENTE GONÇALVES DE SOUZA	0663

ÍNDICE ALFABÉTICO POR ESTADO

xxxi

ESPÍRITO SANTO

EUGÊNIO PIRES DO AMORIM	0723
EURICO VIEIRA DE REZENDE	0735
FLORENTINO ÁVIDOS	0827
FRANCISCO DOS SANTOS PINTO	0923
GERARDO TIMPETO	1019
GIL DINIZ GOULART	1035
HENRIQUE DA SILVA COUTINHO	1083
HENRIQUE DE NOVAES	1089
JEFFERSON DE AGUIAR	1163
JERÔNIMO DE SOUZA MONTEIRO	1171
JERÔNIMO MONTEIRO FILHO	1183
JOÃO DE MEDEIROS CALMON	1259
JOÃO LUIS ALVES	1301
JOAQUIM TEIXEIRA DE MESQUITA	1441
JONES DOS SANTOS NEVES	1447
JOSÉ CESÁRIO DE MIRANDA MONTEIRO DE BARROS	1529
JOSÉ DE MELO CARVALHO MUNIZ FREIRE	1565
JOSÉ IGNÁCIO FERREIRA	1619
JOSÉ MARTINS DA CRUZ JOBIM	1689
JOSÉ THOMAS NABUCO DE ARAUJO	1761
LUIS SIQUEIRA DA SILVA LIMA	1893
LUIZ TINOCO DA FONSECA	1877
MANOEL SILVINO MONJARDIM	2025
MARCÍLIO TEIXEIRA DE LACERDA	2095
MOACYR DALLA	2173
NESTOR GOMES	2211
RAUL GIUBERTI	2403
SILVÉRIO DEL CARO	2501

GOIAS

ALFREDO NASSER	0141
ANTONIO AMARO DA SILVA CANEDO	0197
ANTONIO DA SILVA PARANHOS	0217
ANTONIO JOSÉ CAIADO	0243
ANTÔNIO RAMOS CAIADO	0339
BENEDITO VICENTE FERREIRA	0449
BRASIL RAMOS CAIADO	0477
BRAZ BENJAMIN DA SILVA ABRANTES	0479
DÁRIO DÉLIO CARDOSO	0617
DOMINGOS NETTO DE VELASCO	0659
EMIVAL RAMOS CAIADO	0685
EUGÊNIO RODRIGUES JARDIM	0725
FRANCISCO LEOPOLDO RODRIGUES JARDIM	0955
FRANCISCO MARIA GORDILHO VELOSO DE BARBUDA	0959
HENRIQUE ANTONIO SANTILLO	1077
HERMENEGILDO LOPES DE MORAES	1105
JERONYMO COIMBRA BUENO	1169
JOÃO ABRAHÃO SOBRINHO	1193

GOIAS

JOSÉ ANTONIO DA SILVA MAIA	1471
JOSÉ DA COSTA PEREIRA	1547
JOSÉ FELICIANO FERREIRA	1591
JOSÉ INÁCIO SILVEIRA DA MOTA	1627
JOSÉ LEOPOLDO BULHÕES JARDIM	1655
JOSÉ RODRIGUES JARDIM	1735
JUSCELINO KUBITSCHKE DE OLIVEIRA	1787
LÁZARO FERREIRA BARBOSA	1817
LUIZ GONZAGA JAYME	1917
MÁRIO D'ALENCASTRO CAIADO	1945
MAURO BORGES TEIXEIRA	2133
MIGUEL DA ROCHA LIMA	2155
NERO MACEDO DE CARVALHO	2209
OLEGÁRIO HERCULANO DA SILVEIRA PINTO	2259
OSIRES TEIXEIRA	2273
PEDRO LUDOVICO TEIXEIRA	2353
TACIANO GOMES DE MELLO	2511
URBANO COELHO DE GOUVEIA	2561

MARANHÃO

ALEXANDRE ALVES COSTA	0107
ALEXANDRE COLLARES MOREIRA JUNIOR	0113
ÂNGELO CARLOS MUNIZ	0003
ANTÔNIO ALEXANDRE BAYMA	0269
ANTÔNIO BRÍCIO DE ARAÚJO	0275
ANTÔNIO MARCELINO NUNES GONÇALVES	0317
ANTÔNIO PEDRO DA COSTA FERREIRA	0323
AUGUSTO OLÍMPIO GOMES DE CASTRO	0419
BENEDICTO PEREIRA LEITE	0441
CÂNDIDO MENDES DE ALMEIDA	0513
CLODOMIR SERRA SERRÃO CARDOSO	0605
CLODOMIR TEIXEIRA MILET	0609
EUGÊNIO DE BARROS	0721
FELIPE FRANCO DE SÁ	0773
FRANCISCO DA CUNHA MACHADO	0861
FRANCISCO JOSÉ FURTADO	0943
FRANCISCO MANOEL DA CUNHA JUNIOR	0957
FRANCISCO MENDES DE ALMEIDA	0961
GENÉSIO EDUARD DE MORAES REGO	1017
GODOFREDO MENDES VIANA	1045
HENRIQUE DE LA ROCQUE DE ALMEIDA	1085
JERÔNIMO JOSÉ VIVEIROS	1177
JOÃO ANÉRICO DE SOUZA	1201
JOÃO CASTELO RIBEIRO GONÇALVES	1225
JOÃO INÁCIO DA CUNHA	1287
JOÃO PEDRO BELFORT VIEIRA	1323
JOÃO PEDRO DIAS VIEIRA	1325
JOAQUIM MARIANO FRANCO DE SÁ	1415

ÍNDICE ALFABÉTICO POR ESTADO

xxxiii

MARANHÃO

JOAQUIM VIEIRA DA SILVA	1443
JOSÉ EUSÉBIO DE CARVALHO OLIVEIRA	1581
JOSÉ MARIA MAGALHÃES DE ALMEIDA	1681
JOSÉ NEIVA DE SOUZA	1703
JOSÉ SARNEY DE ARAUJO COSTA	1743
JOSÉ SECONDINO LOPES GOMENSORO	1749
LUIS FERNANDO DE OLIVEIRA FREIRE	1891
LUIZ ANTONIO VIEIRA DA SILVA	1901
MANOEL BERNARDINO DA COSTA RODRIGUES	1961
MANOEL INÁCIO BELFORT VIEIRA	1995
PATRÍCIO JOSÉ DE ALMEIDA E SILVA	2283
SEBASTIÃO ARCHER DA SILVA	2483
URBANO SANTOS DA COSTA ARAÚJO	2563
VICTORINO DE BRITTO FREIRE	2581

MINAS GERAIS

AFFONSO ARINOS DE MELLO FRANCO	0063
AFONSO CELSO DE ASSIS FIGUEIREDO	0073
ALFREDO JOSÉ DE CAMPOS MELO	0133
AMÉRICO LOBO LEITE PEREIRA	0169
ANTONIO AUGUSTO MONTEIRO DE BARROS	0199
ANTÔNIO CÂNDIDO DA CRUZ MACHADO	0277
ANTONIO CARLOS RIBEIRO DE ANDRADA	0203
ANTONIO GONÇALVES CHAVES JUNIOR	0233
ANTÔNIO GONÇALVES GOMIDE	0295
ANTONIO PAULINO LIMPO DE ABREU	0259
ARTHUR BERNARDES FILHO	0375
ARTHUR DA SILVA BERNARDES	0381
BENEDITO VALADARES RIBEIRO	0445
BERNARDO PEREIRA DE VASCONCELOS	0471
BERNARDO PINTO MONTEIRO	0475
CAMILO NOGUEIRA DA GAMA	0527
CÂNDIDO JOSÉ DE ARAÚJO VIANA	0509
CANDIDO LUIZ MARIA DE OLIVEIRA	0533
CARLOS ALBERTO LÚCIO BITTENCOURT	0547
CARLOS VAZ DE MELO	0581
CRISTIANO BENEDITO OTTONI	0613
ESTEVÃO RIBEIRO DE REZENDE	0709
EVARISTO FERREIRA DA VEIGA	0749
FELICIANO AUGUSTO DE OLIVEIRA PENA	0767
FERNANDO DE MELO VIANA	0785
FERNANDO LOBO LEITE PEREIRA	0797
FIRMINO RODRIGUES DA SILVA	0811
FRANCISCO ÁLVARO BUENO DE PAIVA	0833
FRANCISCO ANTONIO DE SALLES	0843
FRANCISCO DE PAULA DA SILVEIRA LOBO	0881
FRANCISCO DIOGO PEREIRA DE VASCONCELOS	0915
GABRIEL MENDES DOS SANTOS	0999

MINAS GERAIS

GUSTAVO CAPANEMA	1057
HENRIQUE AUGUSTO DE OLIVEIRA DINIZ	1081
HONÓRIO HERMETO CARNEIRO LEÃO	1107
INÁCIO ANTONIO DE ASSIS MARTINS	1119
ITAMAR AUGUSTO CANTIERO FRANCO	1131
JACINTO FURTADO DE MENDONÇA	1143
JOÃO EVANGELISTA DE FARIA LOBATO	1269
JOÃO GOMES DA SILVEIRA MENDONÇA	1279
JOÃO LIMA GUIMARÃES	1293
JOÃO PINHEIRO DA SILVA	1331
JOAQUIM ANTÃO FERNANDES LEÃO	1363
JOAQUIM DELFINO RIBEIRO DA LUZ	1375
JOAQUIM FELÍCIO DOS SANTOS	1379
JOSÉ BENTO LEITE FERREIRA DE MELLO	1499
JOSÉ CESÁRIO DE FARIA ALVIM	1525
JOSÉ CUSTÓDIO DIAS	1537
JOSÉ DE MAGALHÃES PINTO	1561
JOSÉ ILDEFONSO DE SOUZA RAMOS	1623
JOSÉ JOAQUIM FERNANDES	1641
JOSÉ JOAQUIM MONTEIRO DA SILVA	1643
JOSÉ MONTEIRO RIBEIRO JUNQUEIRA	1699
JOSÉ PEDRO DIAS DE CARVALHO	1717
JOSÉ RODRIGUES DE LIMA DUARTE	1733
JOSÉ TEIXEIRA DA FONSECA VASCONCELLOS	1757
JÚLIO BUENO BRANDÃO	1805
LAFAYETTE RODRIGUES PEREIRA	1821
LEVINDO EDUARDO COELHO	1849
LUIS CARLOS DA FONSECA	1889
MANOEL INÁCIO DE MELO E SOUZA	1999
MANOEL JACINTO NOGUEIRA DA GAMA	2001
MANOEL JOSÉ SOARES	2011
MANOEL TEIXEIRA DE SOUSA	2027
MANUEL FERREIRA DA CÂMARA BITTENCOURT AGUIAR	2071
MANUEL INÁCIO DE ANDRADE SOUTO MAYOR PINTO COELHO	2077
MARCOS ANTONIO MONTEIRO DE BARROS	2107
MARTINHO ALVARES DA SILVA CAMPOS	2119
MILTON SOARES CAMPOS	2169
MURILO PAULINO BADARÓ	2189
NESTOR MASSENA	2213
NICOLAU PEREIRA DE CAMPOS VERGUEIRO	2219
OLEGARIO DIAS MACIEL	2255
RAUL SOARES DE MOURA	2405
SEBASTIÃO LUIZ TINOCO DA SILVA	2485
TANCREDO DE ALMEIDA NEVES	2513
THEÓFILO BENEDICTO OTTONI	2531
WALDOMIRO DE BARROS MAGALHÃES	2607

MATO GROSSO DO SUL

JOSÉ MANOEL FONTANILLAS FRAGELLI	1667
----------------------------------	------

ÍNDICE ALFABÉTICO POR ESTADO

XXXV

MATO GROSSO DO SUL

MARCELO MIRANDA SOARES	2097
PEDRO PEDROSSIAN	2359
RACHID SALDANHA DERZI	2385

MATO GROSSO

ANTÔNIO FRANCISCO AZEREDO	0293
ANTÔNIO MENDES CANALE	0319
ANTÔNIO PINHEIRO GUEDES	0329
AQUELINO LEITE DO AMARAL COUTINHO	0347
CAETANO PINTO DE MIRANDA MONTENEGRO	0525
FERNANDO CORREA DA COSTA	0781
FILINTO MULLER	0801
GASTÃO DE MATTOS MULLER	1013
GENEROSO PAIS LEME DE SOUZA PONCE	1023
ITALÍVIO MARTINS COELHO	1129
JOÃO ANTONIO DE MIRANDA	1203
JOÃO VILLAS BOAS	1359
JOAQUIM DUARTE NURTINHO	1377
JOAQUIM RAIMUNDO DE LAMARE	1427
JOSÉ ANTONIO MURTINHO	1477
JOSÉ BENEDITO CANELLAS	1493
JOSÉ MARIA DA SILVA PARANHOS	1675
JOSÉ MARIA METELLO	1683
JOSÉ SATURNINO DA COSTA PEREIRA	1747
LUIZ ADOLPHO CORREIA DA COSTA	1895
PAULINO LOPES DA COSTA	2291
PEDRO CELESTINO CORREA DA COSTA	2325
ROBERTO DE OLIVEIRA CAMPOS	2427
SYLVIO CURVO	2509
VESPASIANO BARBOSA MARTINS	2569
VICENTE DE BEZERRA NETO	2575
VICENTE EMÍLIO VUOLO	2577

PARA

ABEL DE ABREU CHERMONT	0035
ABELARDO LEÃO CONDURÚ	0039
ALEXANDRE ZACHARIAS DE ASSUMPÇÃO	0119
ALOXSIO DA COSTA CHAVES	0153
ÁLVARO ADOLFO DA SILVEIRA	0009
ANTÔNIO EMILIANO DE SOUZA CASTRO	0289
ANTONIO JOAQUIM GOMES DO AMARAL	0241
ANTONIO NICOLAU MONTEIRO BAENA	0253
ARTHUR ÍNDIO DO BRASIL E SILVA	0373
ARTUR DE SOUZA LEMOS	0391
BERNARDO DE SOUZA FRANCO	0467
DIONYSIO AUSIER BENTES	0643

PARA

EDWARD CATETE PINHEIRO	0677
EURICO DE FREITAS VALLE	0733
FAUSTO AUGUSTO DE AGUIAR	0761
FIRMO JOSÉ DA COSTA BRAGA	0815
GABRIEL HERMES FILHO	0995
HÉLIO MOTA GUEIROS	1063
JARBAS GONÇALVES PASSARINHO	1159
JOÃO GUILHERME LAMEIRA BITTENCOURT	1283
JOÃO PRISCO DOS SANTOS	1335
JOÃO RENATO FRANCO	1337
JOAQUIM LOBÃO DA SILVEIRA	1407
JOAQUIM MAGALHÃES CARDOSO BARATA	1413
JOSÉ AUGUSTO MEIRA DANTAS	1491
JOSÉ CLEMENTE PEREIRA	1533
JOSÉ JOAQUIM NABUCO DE ARAÚJO	1645
JOSÉ PAES DE CARVALHO	1705
JUSTO PEREIRA LEITE CHERMONT	1791
LAURO NINA SODRÉ E SILVA	1829
MANOEL PEDRO VILLABOIM	2017
MANUEL DE MELLO CARDOSO BARATA	2051
MANUEL JOSÉ DE SIQUEIRA MENDES	2079
MILTON BLANCO DE ABRUNHOSA TRINDADE	2167
PAULO FENDER	2305
RAYMUNDO NYNA RIBEIRO	2411

PARAÍBA

ABDON FELINTO MILANEZ	0033
ADALBERTO JORGE RODRIGUES RIBEIRO	0047
ÁLVARO LOPES MACHADO	0025
ANTONIO ALFREDO DA GAMA MELLO	0195
ANTONIO DA CUNHA VASCONCELOS	0213
ANTONIO MASSA	0247
ARGEMIRO DE FIGUEIREDO	0349
DOMÍCIO GONDIM BARRETO	0649
EPITÁCIO LINDOLFO DA SILVA PESSOA	0695
ESTEVÃO JOSÉ CARNEIRO DA CUNHA	0707
FIRMINO GOMES DA SILVEIRA	0805
FLÁVIO CLEMENTINO DA SILVA FREIRE	0819
FRANCISCO DE ASSIS CHATEAUBRIAND BANDEIRA DE MELL	0863
FRANCISCO DUARTE LIMA	0927
FREDERICO DE ALMEIDA E ALBUQUERQUE	0991
HUMBERTO COUTINHO DE LUCENA	1115
IVANDRO MOURA CUNHA LIMA	1137
JOÃO AGRIPINO FILHO	1195
JOÃO CAVALCANTI ARRUDA	1229
JOÃO COELHO GONÇALVES LISBOA	1235
JOÃO FLORENTINO MEIRA DE VASCONCELOS	1271
JOÃO PEREIRA DE CASTRO PINTO	1329

PARAÍBA

JOÃO SEVERIANO MACIEL DA COSTA	1347
JOÃO SOARES NEIVA	1351
JOSÉ AMÉRICO DE ALMEIDA	1467
JOSÉ DE ALMEIDA BARRETO	1555
JOSÉ GAUDÊNCIO CORREA DE QUEIRÓZ	1601
MANOEL DE CARVALHO PAES DE ANDRADE	1975
MANOEL VELLOSO BORGES	2029
MARCONDES IRAN BENEVIDES GADELHA	2103
MILTON BEZERRA CABRAL	2163
OCTACÍLIO CAMELO DE ALBUQUERQUE	2241
PEDRO DA CUNHA PEDROSA	2329
RUY CARNEIRO	2469
VENÂNCIO AUGUSTO DE MAGALHÃES NEIVA	2565
VERGNIAUD WANDERLEY	2567
VIRGÍNIO DE VELLOSO BORGES	2595
WALFREDO SOARES DOS SANTOS LEAL	2613

PERNAMBUCO

ADERBAL DE ARAÚJO JUREMA	0049
ÁLVARO BARBALHO UCHOA CAVALCANTI	0015
ANTONIO CARLOS RIBEIRO DE ANDRADA MACHADO E SILVA	0201
ANTONIO COELHO DE SÁ E ALBUQUERQUE	0207
ANTÔNIO DE BARROS CARVALHO	0281
ANTÔNIO DE NOVAES FILHO	0285
ANTÔNIO F. DE P. E HOLANDA CAVALCANTI DE ALBUQUERQU	0291
ANTONIO GONÇALVES FERREIRA	0237
ANTÔNIO LUÍZ PEREIRA DA CUNHA	0311
APOLONIO JORGE DE FARIAS SALLES	0343
BENTO BARROSO PEREIRA	0457
CID FEIJÓ SAMPAIO	0595
EMYGDIO DANTAS BARRETO	0687
ETELVINO LINS DE ALBUQUERQUE	0713
FRANCISCO DE ASSIS ROSA E SILVA	0869
FRANCISCO DE CARVALHO SOARES BRANDÃO	0871
FRANCISCO DE PAULA CAVALCANTI DE ALBUQUERQUE	0879
FRANCISCO DE PAULA DE ALMEIDA ALBUQUERQUE	0885
FRANCISCO DO REGO BARROS	0919
FRANCISCO DO REGO BARROS BARRETO	0921
FRANCISCO PESSOA DE QUEIROZ	0967
FRANCISCO XAVIER PAES BARRETO	0989
FREDERICO GUILHERME DE SOUZA SERRANO	0993
GASPAR VASCONCELLOS MENEZES DE DRUMMOND FILHO	1011
HERCULANO BANDEIRA DE MELLO	1099
JARBAS CARDOSO DE ALBUQUERQUE MARANHÃO	1155
JOÃO ALFREDO CORREIA OLIVEIRA	1199
JOÃO BARBALHO UCHOA CAVALCANTI.	1211
JOÃO CLEOFAS DE OLIVEIRA	1231
JOÃO RIBEIRO DE BRITO	1339

PERNAMBUCO

JOAQUIM CORREIA DE ARAUJO	1371
JOSÉ BENTO DA CUNHA FIGUEIREDO	1497
JOSÉ CARLOS MAYRINK FERRÃO	1519
JOSÉ DE SÁ BEZERRA CAVALCANTI	1567
JOSÉ ERMÍRIO DE MORAES	1579
JOSÉ HENRIQUE CARNEIRO DA CUNHA	1613
JOSÉ HYGINO DUARTE PEREIRA	1615
JOSÉ INÁCIO BORGES	1625
JOSÉ JOAQUIM DE ALMEIDA PERNAMBUCO	1633
JOSÉ JOAQUIM DE CARVALHO	1635
JOSÉ MARCELINO DA ROSA E SILVA	1671
JOSÉ MARIA DE ALBUQUERQUE	1679
JOSÉ RUFINO BEZERRA CAVALCANTE	1741
JOSÉ SIMEÃO DE OLIVEIRA	1751
JOSÉ URBANO DA COSTA CARVALHO	1771
LUIZ CORREA DE BRITO	1903
LUIZ FELIPE DE SOUZA LEÃO	1913
MANOEL ANTONIO PEREIRA BORBA	1959
MANOEL CAETANO DE ALMEIDA E ALBUQUERQUE	1965
MANOEL INÁCIO CAVALCANTI LACERDA	1997
MARCO ANTONIO DE OLIVEIRA MACIEL	2099
MARCOS DE BARROS FREIRE	2109
MURILO CARNEIRO LEÃO PARAÍSO	2187
NILO DE SOUZA COELHO "	2223
NIVALDO RODRIGUES MACHADO	2231
PAULO PESSOA GUERRA	2313
PEDRO DE ARAÚJO LIMA	2333
PEDRO FRANCISCO DE PAULA CAVALCANTI DE ALBUQUERQU	2337
SIGISMUNDO ANTONIO GONÇALVES	2499
THOMAZ DE OLIVEIRA LOBO	2535
WILSON DE QUEIROZ CAMPOS	2621

PIAUI

ABDIAS DA COSTA NEVES	0029
ALBERTO TAVARES SILVA	0097
ÁLVARO DE ASSIS OSÓRIO MENDES	0021
ANÍSIO AUTO DE ABREU	0183
ANTONINO FREIRE DA SILVA	0193
ANTONIO COELHO RODRIGUES	0209
BERNARDINO SOARES VIANA	0463
DIRCEU MENDES ARCOVERDE	0647
ELIZEU DE SOUZA MARTINS	0679
EURÍPEDES CLEMENTINO DE AGUIAR	0731
FAUSTO GAYOSO CASTELO BRANCO	0763
FIRMINO PIRES FERREIRA	0809
GERVÁSIO DE BRITO PASSOS	1027
HELVÍDIO NUNES DE BARROS	1073
JOÃO CALISTO LOBO	1221

PIAUI

JOÃO LUSTOSA DA CUNHA PARANAGUÁ	1305
JOAQUIM ANTONIO DA CRUZ	1367
JOAQUIM FRANCISCO VIANA	1389
JOAQUIM LIMA PIRES FERREIRA	1405
JOAQUIM NOGUEIRA PARANAGUÁ	1419
JOAQUIM RIBEIRO GONÇALVES	1431
JOAQUIM SANTOS PARENTE	1439
JOSÉ CÂNDIDO FERRAZ	1513
JOSÉ FÉLIX ALVES PACHECO	1583
JOSÉ PIRES REBELLO	1721
LEÔNIDAS DE CASTRO MELLO	1853
LUIZ JOSÉ DE OLIVEIRA MENDES	1921
LUIZ MENDES RIBEIRO GONÇALVES	1923
MATHIAS OLYMPIO DE MELLO	2127
PETRÔNIO PORTELLA NUNES	2369
RAIMUNDO ARTHUR VASCONCELOS	2389
RAIMUNDO DA ARÊA LEÃO MELO	2391
SIGEFFREDO PACHECO	2495
THEODORO ALVES PACHECO	2527
WALDEMAR DE MOURA SANTOS	2603

PARANA

ABILON DE SOUZA NEVES	0041
ADOLPHO DE OLIVEIRA FRANCO	0057
AFFONSO ALVES DE CAMARGO NETTO	0059
AFONSO ALVES DE CAMARGO	0071
ALBERTO JOSÉ GONÇALVES	0091
ALÔ TICOLAT GUIMARÃES	0165
ÁLVARO FERNANDES DIAS	0023
AMAURY DE OLIVEIRA E SILVA	0177
ANTÔNIO JORGE MACHADO LIMA	0299
ARTHUR FERREIRA DE ABREU	0385
ARTHUR FERREIRA DOS SANTOS	0387
BRAZÍLIO FERREIRA DA LUZ	0487
CAETANO MUNHOZ DA ROCHA	0523
CÂNDIDO FERREIRA DE ABREU	0507
CARLOS CAVALCANTI DE ALBURQUERQUE	0565
ENÉAS EUGENIO PEREIRA FARIA	0689
FLÁVIO CARVALHO GUIMARÃES	0817
FRANCISCO ACCIOLY RODRIGUES DA COSTA FILHO	0837
FRANCISCO LEITE CHAVES	0947
FRANCISCO XAVIER DA SILVA	0987
GASPAR DUARTE VELLOSO	1007
GENEROSO MARQUES DOS SANTOS	1021
JOÃO DA SILVA MACHADO	1245
JOÃO DE MATTOS LEÃO	1257
JOAQUIM REZENDE CORREIA DE LACERDA	1429
JOSÉ PEREIRA DOS SANTOS ANDRADE	1719

PARANA

JOSÉ RICHÁ	1729
LUIZ DE ALBUQUERQUE MARANHÃO	1905
MANOEL FRANCISCO CORREIA	1985
MANOEL FRANCISCO CORREIA NETO	1989
MANOEL DE ALCANTAR GUIMARÃES	2047
MARINS ALVES DE CAMARGO	2117
MOISÉS LUPION DE TROYA	2181
NELSON MACULAN	2203
NEY AMINTHAS DE BARROS BRAGA	2215
OTHON MADER	2279
ROBERTO GLASSER	2431
ROBERTO WYPYCH	2437
RUBENS DE NELLO BRAGA	2441
UBALDINO DO AMARAL FONTOURA	2557
VICENTE MACHADO DA SILVA LIMA	2579

RIO DE JANEIRO

AARÃO STEINBRUCH	0027
ALFREDO AUGUSTO GUIMARAES BACKER	0127
ALFREDO DA SILVA NEVES	0129
ANTÔNIO PINTO CHICHORRO DA GAMA	0331
ARLINDO RODRIGUES	0357
AURÉLIO VIANNA DA CUNHA LIMA	0431
BENJAMIN MIGUEL FARAH	0453
BRAZ CARNEIRO NOGUEIRA DA COSTA E GAMA	0481
BRAZ CARNEIRO NOGUEIRA DA GAMA	0485
CAETANO MARIA LOPES GAMA	0519
CÂNDIDO BORGES MONTEIRO	0503
CARLOS AUGUSTO DE OLIVEIRA FIGUEIREDO	0553
CARLOS FREDERICO CASTRIOTO	0571
DANTON PINHEIRO JOBIM	0625
DIOGO ANTONIO FEIJÓ	0633
ÉRICO MARINHO DA GAMA COELHO	0001
ERNANI DO AMARAL PEIXOTO	0701
EUSÉBIO DE QUEIROZ COUTINHO MATTOSO CAMARA	0739
FELICIANO PIRES DE ABREU SODRÉ	0771
FRANCISCO BELISÁRIO SOARES DE SOUZA	0847
FRANCISCO DE LIMA E SILVA	0873
FRANCISCO DE PAULA NEGREIROS DE SAYÃO LOBATO	0889
FRANCISCO DE SÁ TIMOCO	0903
FRANCISCO OTAVIANO DE ALMEIDA ROSA	0963
FRANCISCO PORTELA	0971
FRANCISCO VILELA BARBOSA	0983
GILBERTO MARINHO	1041
HUGO RAMOS FILHO	1111
JAMIL HADDAD	1151
JERÔNIMO JOSÉ TEIXEIRA JUNIOR	1173
JOÃO BAPTISTA LAPER	1209

ÍNDICE ALFABÉTICO POR ESTADO

RIO DE JANEIRO

JOÃO BATISTA DE VASCONCELOS TORRES	1213
JOÃO MANUEL PEREIRA DA SILVA	1313
JOAQUIM FRANCISCO MOREIRA	1387
JOAQUIM JOSÉ RODRIGUES TORRES	1399
JOSÉ CAETANO FERREIRA DE AGUIAR	1517
JOSÉ CARLOS PEREIRA PINTO	1523
JOSÉ EDUARDO DE MACEDO SOARES	1573
JOSÉ EGÍDIO ÁLVARES DE ALMEIDA	1575
JOSÉ THOMAZ DA PORCIÚNCULA	1763
JÚLIO VERÍSSIMO DA SILVA SANTOS	1813
LOURENÇO MARIA DE ALMEIDA BAPTISTA	1861
LÚCIO SOARES TEIXEIRA DE GOUVEIA	1943
LUIZ PEDREIRA DO COUTO E FERRAZ	1925
MANOEL DE MATOS DUARTE SILVA	1979
MANUEL DE QUEIROZ MATTOSO RIBEIRO	2055
MANUEL FELIZARDO DE SOUZA E MELO	2063
MANUEL MARTINS TORRES	2081
MARIANO JOSÉ PEREIRA DA FONSECA	2113
MÁRIO DE SOUZA MARTINS	1949
MIGUEL COUTO FILHO	2151
MIGUEL JOAQUIM RIBEIRO DE CARVALHO	2159
NELSON DE SOUZA CARNEIRO	2197
NILO PROCÓPIO PEÇANHA	2227
PAULINO JOSÉ SOARES DE SOUZA	2285
PAULINO JOSÉ SOARES DE SOUZA (VISCONDE DO URUGUAI	2287
PAULO DA SILVA FERNANDES	2299
PAULO FRANCISCO TORRES	2307
QUINTINO ANTONIO FERREIRA DE SOUZA	2381
ROBERTO SATURNINO BRAGA	2433
TARCÍSIO DE ALMEIDA MIRANDA	2517
TOMAZ JOSÉ COELHO DE ALMEIDA	2553

RIO GRANDE DO NORTE

AFFONSO DE ALBUQUERQUE MARANHÃO	0069
AGENOR NUNES DE MARIA	0079
ALMINO ALVARES AFFONSO	0145
ANARO BEZERRA CAVALCANTI	0173
ANTÔNIO JOSÉ DE MELLO E SOUZA	0301
AUGUSTO TAVARES DE LYRA	0425
CARLOS ALBERTO DE SOUZA	0541
DINARTE DE MEDEIROS MARIZ	0629
DIOGO VELHO CAVALCANTI DE ALBUQUERQUE	0639
ELOY CASTRICIANO DE SOUZA	0681
FRANCISCO BRITO GUERRA	0855
FRANCISCO DE SALES TORRES HOMEM	0905
FRANCISCO DE SALES MEIRA E SÁ	0909
FRANCISCO DUARTE FILHO	0925
FRANCISCO GOMES DA ROCHA FAGUNDES	0937

RIO GRANDE DO NORTE

JERONIMO DIX-HUIT ROSADO MAIA	1167
JESSÉ PINTO FREIRE	1185
JOÃO DE LYRA TAVARES	1253
JOÃO SEVERIANO DA CÂMARA	1341
JOAQUIM FERREIRA CHAVES	1383
JOAQUIM IGNÁCIO DE CARVALHO FILHO	1391
JOSÉ AUGUSTO BEZERRA DE MEDEIROS	1487
JOSÉ BERNARDO DE MEDEIROS	1507
JOSÉ DE SOUZA MARTINS FILHO	1569
JOSÉ FERREIRA DE SOUSA	1595
JOSÉ GEORGINO AVELINO	1603
JOSÉ PEDRO DE OLIVEIRA GALVÃO	1715
JUVENAL LAMARTINE DE FARIA	1797
KERGINALDO CAVALCANTI DE ALBUQUERQUE	1815
LUIZ GONZAGA DE BARROS	1915
MANOEL CORDEIRO VILLAÇA	1969
MANUEL DE ASSIS MASCARENHAS	2049
MOACYR TORRES DUARTE	2177
PAULO JOSÉ DE MELO DE AZEVEDO E BRITO	2311
PEDRO VELHO DE ALBUQUERQUE MARANHÃO	2365
REGINALDO FERNANDES DE OLIVEIRA	2413
SÉRGIO BEZERRA MARINHO	2477
TOBIAS DO REGO MONTEIRO	2545
WALFREDO DANTAS GURGEL	2611

RONDÔNIA

ALCIDES PAIO	0101
ODACIR SOARES RODRIGUES	2245
REYNALDO GALVÃO MODESTO	2419

RIO GRANDE DO SUL

ALBERTO PASQUALINI	0093
ALEXANDRE CASSIANO DO NASCIMENTO	0111
ANTONIO RODRIGUES FERNANDES BRAGA	0263
ANTÔNIO VIEIRA DA SOLEDADE	0341
ARMANDO PEREIRA CORREA DA CÂMARA	0359
AUGUSTO SIMÕES LOPES	0423
CAMILO TEIXEIRA MÉRCIO	0531
CARLOS ALBERTO GOMES CHIARELLI	0543
CARLOS ALFREDO SIMCH	0551
CARLOS BARBOSA GONÇALVES	0557
DANIEL KRIEGER	0621
DIOGO FERNANDES ALVARES FORTUNA	0637
ERNESTO DORNELLES	0705
FIRMINO PAIM FILHO	0807
FLORENCIO CARLOS ABREV E SILVA	0825

ÍNDICE ALFABÉTICO POR ESTADO

xliii

RIO GRANDE DO SUL

FRANCISCO FLORES DA CUNHA	0929
GASPAR DA SILVEIRA MARTINS	1003
GETÚLIO DORNELLES VARGAS	1029
GUIDO FERNANDO MONDIM	1049
HENRIQUE FRANCISCO D'AVILA	1093
JOÃO VESPÚCIO DE ABREU E SILVA	1355
JOAQUIM AUGUSTO DE ASSUNÇÃO	1369
JOAQUIM PEDRO SALGADO FILHO	1425
JORGE BRAGA PINHEIRO	1449
JOSE ANTONIO CORREIA DA CÂMARA	1781
JOSÉ ANTONIO FLORES DA CUNHA	1473
JOSÉ DE ARAÚJO RIBEIRO	1557
JOSÉ GOMES PINHEIRO MACHADO	1605
JOSÉ JOAQUIM DE SOUZA	1637
JÚLIO ANACLETO FALCÃO DA FROTA	1803
LUIZ SOARES DOS SANTOS	1875
LUIZ ALVES DE LIMA E SILVA	1897
MANOEL LUIS OSÓRIO	2013
MEM DE AZAMBUJA SÁ	2139
OCTÁVIO OMAR CARDOSO	2239
PAULO BROSSARD DE SOUZA PINTO	2293
PEDRO JORGE SIMON	2341
PEDRO RODRIGUES FERNANDES CHAVES	2361
RAMIRO FORTES DE BARCELLOS	2399
RIVADÁVIA DA CUNHA CORREIA	2421
TARSO DE MORAES DUTRA	2519
VICTORINO RIBEIRO CARNEIRO MONTEIRO	2585

SANTA CATARINA

ABDON BAPTISTA	0031
ALFREDO MARIA ADRIANO D'ESCRAGNOLLE TAUNAY	0137
ANTÔNIO CARLOS KONDER REIS	0279
ANTÔNIO JUSTINIANO ESTEVES JUNIOR	0303
ANTÔNIO PEREIRA DA SILVA OLIVEIRA	0327
ARNOR DAMIANI	0371
ARTUR FERREIRA DA COSTA	0393
ATTÍLIO FRANCISCO XAVIER FONTANA	0397
CARLOS GOMES DE OLIVEIRA	0573
CELSO BAYMA	0591
CELSO RAMOS	0593
CLAUDIONOR COUTO RORIZ	0599
EVILÁSIO VIEIRA	0751
FELIPE SCHMIDT	0775
FRANCISCO BENJAMIN GALLOTI	0851
GUSTAVO RICHARD	1061
HERCÍLIO PEDRO DA LUZ	1097
IRINEU BORNHAUSEN	1121
IVAN ORESTE BONATO	1135

SANTA CATARINA

IVO D'AQUINO FONSECA	1139
JAISSON TUPY BARRETO	1147
JESUINO LAMEGO COSTA	1191
JORGE KONDER BORNHAUSEN	1461
JOSÉ DA SILVA MAFRA	1553
LAURO SEVERIANO MULLER	1831
LENOIR VARGAS FERREIRA	1841
LÚCIO CORREIA	1941
LUIZ DELPHINO DOS SANTOS	1911
NEREU DE OLIVEIRA RAMOS	2205
OTAIR BECKER	2277
RAULINO JÚLIO ADOLFO HORN	2409
SAULO SAUL RAMOS	2481
VIDAL JOSÉ DE OLIVEIRA RAMOS JUNIOR	2587

SERGIPE

ALBANO DO PRADO PIMENTEL FRANCO	0085
ANTÔNIO DIAS COELHO E MELLO	0287
ANTONIO DINIZ DE SIQUEIRA E MELO	0223
AUGUSTO CÉSAR LEITE	0403
AUGUSTO DO PRADO FRANCO	0411
AUGUSTO MAYNARD GOMES	0415
DURVAL RODRIGUES DA CRUZ	0667
FRANCISCO LEITE NETO	0951
GILBERTO DE LIMA AZEVEDO SOUZA F. AMADO DE FARIA	1037
GONÇALO DE FARO ROLLEMBERG	1047
GUILHERME DE SOUZA CAMPOS	1053
HERIBALDO DANTAS VIEIRA	1103
JOÃO GILVAN ROCHA	1275
JOÃO GOMES DE MELLO	1281
JORGE CAMPOS MAYNARD	1451
JOSÉ DA COSTA CARVALHO	1543
JOSÉ JOAQUIM PEREIRA LOBO	1647
JOSÉ LUIZ COELHO E CAMPOS	1663
JOSÉ PASSOS PORTO	1711
JOSÉ ROLLEMBERG LEITE	1737
JOSÉ SIQUEIRA MENEZES	1753
JOSÉ TEIXEIRA DA MATTA BACELLAR	1759
JÚLIO CÉSAR LEITE	1809
LEANDRO MAYNARD MACIEL	1833
LEANDRO RIBEIRO DE SIQUEIRA MACIEL	1837
LOURIVAL BAPTISTA	1863
LOURIVAL FONTES	1869
MANOEL DA SILVA ROSA JÚNIOR	1973
MANOEL PRESCILIANO DE OLIVEIRA VALLADÃO	2019
MARTINHO CÉZAR DA SILVEIRA GARCEZ	2123
MAURÍCIO GRACHO CARDOSO	2131
OLYMPIO DE SOUZA CAMPOS	2261

ÍNDICE ALFABÉTICO POR ESTADO

xlv

SERGIPE

SERAPIÃO DE AGUIAR MELLO	2487
THOMAZ RODRIGUES DA CRUZ	2543
WALTER DO PRADO FRANCO	2615

SÃO PAULO

ADOLPHO AFFONSO DA SILVA GORDO	0053
ALEXANDRE MARCONDES MACHADO FILHO	0117
ALFREDO ELLIS	0131
ÁLVARO AUGUSTO DA COSTA CARVALHO	0011
ANDRÉ FRANCO MONTORO	0185
ANTONIO DA SILVA PRADO	0219
ANTONIO DE LACERDA FRANCO	0221
ANTONIO OSWALDO DO AMARAL FURLAN	0255
ARNOLFO RODRIGUES DE AZEVEDO	0363
AURO SOARES DE MOURA ANDRADE	0437
BENEDITO MÁRIO CALAZANS	0443
BERNARDINO JOSÉ DE CAMPOS JUNIOR	0461
CARLOS ALBERTO ALVES DE CARVALHO PINTO	0537
CARLOS CARNEIRO DE CAMPOS	0561
CÉSAR LACERDA DE VERGUEIRO	0493
EUCLIDES VIEIRA	0717
FERNANDO HENRIQUE CARDOSO	0789
FRANCISCO ANTÔNIO DE SOUZA QUEIROZ	0841
FRANCISCO DE ASSIS MASCARENHAS	0865
FRANCISCO DE PAULA RODRIGUES ALVES	0895
FRANCISCO DE PAULA SOUZA E MELLO	0899
FRANCISCO GLICÉRIO CERQUEIRA LEITE	0935
FRANCISCO RANGEL PESTANA	0975
JOÃO DA SILVA CARRÃO	1241
JOÃO FRANCISCO DE PAULA E SOUZA	1273
JOAQUIM FLORIANO GODOY	1385
JOAQUIM LOPES CHAVES	1411
JOSÉ ALCÂNTARA MACHADO DE OLIVEIRA	1463
JOSÉ ANTONIO PIMENTA BUENO	1479
JOSÉ BONIFÁCIO DE ANDRADA E SILVA	1511
JOSÉ CAETANO DA SILVA COUTINHO	1515
JOSÉ CESÁRIO DE MIRANDA RIBEIRO	1531
JOSÉ FELICIANO FERNANDES PINHEIRO	1587
JOSÉ MANOEL DA FONSECA	1665
JUVENAL LINO DE MATTOS	1801
LINEU PRESTES	1859
LUCAS ANTONIO MONTEIRO DE BARROS	1881
LUIZ RODOLPHO MIRANDA	1929
MANUEL DE MORAES E BARROS	2053
MANUEL FERRAZ DE CAMPOS SALLES	2067
ORESTES QUÉRCIA	2267
ORLANDO GABRIEL ZANCANER	2269
PAULO DE MORAES BARROS	2301

SÃO PAULO

PRUDENTE JOSÉ DE MORAES E BARROS	2377
ROBERTO COCHRANE SIMONSEN	2423
RODRIGO AUGUSTO DA SILVA	2439
SEVERO FAGUNDES GOMES	2491
WASHINGTON LUIS PEREIRA DE SOUZA	2617

ÍNDICE ALFABÉTICO POR PERÍODO HISTÓRICO

ALAGOAS

RUY BARBOSA DE OLIVEIRA	2449
-------------------------	------

IMPÉRIO

ALAGOAS

ANTÔNIO LUÍS DANTAS DE BARROS LEITE	0309
AURELIANO DE SOUZA E OLIVEIRA COUTINHO	0433
FELISBERTO CALDEIRA BRANT PONTES DE O. E HORTA	0777
JACINTO PAES DE MENDONÇA	1145
JOÃO LINS VIEIRA CANSANÇÃO DE SINIMBU	1297
NUMO EUGÊNIO LOSSIO E SEIBLITZ	2233

AMAZONAS

AMBRÓSIO LEITÃO DA CUNHA	0179
HERCULANO FERREIRA PENA	1101
JOSÉ DA COSTA AZEVEDO	1539

BAHIA

ÂNGELO MUNIZ DA SILVA FERRAZ	0005
CASSIANO ESPERIDIÃO DE MELO E MATOS	0589
CLEMENTE FERREIRA FRANÇA	0601
DOMINGOS BORGES DE BARROS	0651
FRANCISCO CARNEIRO DE CAMPOS	0857
FRANCISCO DE SOUZA PARAÍSO	0913
FRANCISCO GÊ ACAIABA DE MONTEZUMA	0931
FRANCISCO GONÇALVES MARTINS	0939
JOÃO JOSÉ DE OLIVEIRA JUNQUEIRA	1291
JOÃO MAURICIO WANDERLEY	1317
JOAQUIM JERÔNIMO FERNANDES DA CUNHA	1395
JOSÉ ANTONIO SARAIVA	1483
JOSÉ CARLOS PEREIRA DE ALMEIDA TORRES	1521
JOSÉ DA SILVA LISBOA	1549
JOSÉ JOAQUIM CARNEIRO DE CAMPOS	1629
JOSÉ TOMAZ NABUCO DE ARAÚJO	1767
LUIS ANTONIO PEREIRA FRANCO	1885
LUIZ JOAQUIM DUQUE ESTRADA FURTADO DE MENDONÇA	1919
LUIZ VIANNA	1937
MANOEL VICTORINO PEREIRA	2031
MANUEL ALVES BRANCO	2035
MANUEL ANTONIO GALVÃO	2039
MANUEL DOS SANTOS MARTINS VALASQUES	2061

ÍNDICE ALFABÉTICO POR PERÍODO HISTÓRICO

INTERIO

BAHIA

MANUEL IGNÁCIO DA CUNHA E MENEZES	2075
MANUEL PINTO DE SOUZA DANTAS	2087
MANUEL VIEIRA TOSTA	2091
PEDRO LEÃO VELLOSO	2349
RUY BARBOSA DE OLIVEIRA	2453
ZACHARIAS DE GÓES E VASCONCELLOS	2627

CEARA

ANTONIO JOSÉ MACHADO	0245
CÂNDIDO BATISTA DE OLIVEIRA	0499
DOMINGOS JOSÉ NOGUEIRA JAGUARIBE	0655
FRANCISCO DE PAULA PESSOA	0893
JERÔNIMO MARTINIANO FIGUEIRA DE MELLO	1179
JOÃO ANTONIO RODRIGUES DE CARVALHO	1205
JOÃO CARLOS AUGUSTO DE DEYNHAUSEN GRAVENBURG	1223
JOÃO ERNESTO VIRIATO DE MEDEIROS	1265
JOÃO VIEIRA DE CARVALHO	1357
JOSÉ MARTINIANO DE ALENCAR	1687
LIBERATO DE CASTRO CARREIRA	1855
MANUEL DO NASCIMENTO CASTRO E SILVA	2057
MIGUEL CALMON DU PIN E ALMEIDA	2143
MIGUEL FERNANDES VIEIRA	2157
PEDRO JOSÉ DA COSTA BARROS	2345
TONAS POMPEU DE SOUZA BRASIL	2547
VICENTE ALVES DE PAULA PESSOA	2571

ESPIRITO SANTO

CLETO NUNES PEREIRA	0603
DOMINGOS VICENTE GONÇALVES DE SOUZA	0663
EUGÊNIO PIRES DO AMORIM	0723
FRANCISCO DOS SANTOS PINTO	0923
GIL DINIZ GOULART	1035
JOSÉ CESÁRIO DE MIRANDA MONTEIRO DE BARROS	1529
JOSÉ DE MELO CARVALHO MUNIZ FREIRE	1565
JOSÉ MARTINS DA CRUZ JOBIM	1689
JOSÉ THOMAS NABUCO DE ARAUJO	1761
LUIS SIQUEIRA DA SILVA LIMA	1893

ÍNDICE ALFABÉTICO POR PERÍODO HISTÓRICO

IMPÉRIO

GOIAS

FRANCISCO MARIA GORDILHO VELOSO DE BARBUDA	0959
JOSÉ ANTONIO DA SILVA MAIA	1471
JOSÉ INÁCIO SILVEIRA DA MOTA	1627
JOSÉ RODRIGUES JARDIM	1735

MARANHÃO

ALEXANDRE COLLARES MOREIRA JUNIOR	0113
ÂNGELO CARLOS MUNIZ	0003
ANTÔNIO MARCELINO NUNES GONÇALVES	0317
ANTÔNIO PEDRO DA COSTA FERREIRA	0323
AUGUSTO OLÍMPIO GOMES DE CASTRO	0419
BENEDICTO PEREIRA LEITE	0441
CÂNDIDO MENDES DE ALMEIDA	0513
FELIPE FRANCO DE SÁ	0773
FRANCISCO DA CUNHA MACHADO	0861
FRANCISCO JOSÉ FURTADO	0943
JERÔNIMO JOSÉ VIVEIROS	1177
JOÃO INÁCIO DA CUNHA	1287
JOÃO PEDRO DIAS VIEIRA	1325
JOAQUIM MARIANO FRANCO DE SÁ	1415
JOAQUIM VIEIRA DA SILVA	1443
LUIZ ANTONIO VIEIRA DA SILVA	1901
PATRÍCIO JOSÉ DE ALMEIDA E SILVA	2283

MINAS GERAIS

AFONSO CELSO DE ASSIS FIGUEIREDO	0073
ANTONIO AUGUSTO MONTEIRO DE BARROS	0199
ANTÔNIO CÂNDIDO DA CRUZ MACHADO	0277
ANTONIO GONÇALVES CHAVES JUNIOR	0233
ANTÔNIO GONÇALVES GOMIDE	0295
ANTONIO PAULINO LIMPO DE ABREU	0259
BERNARDO PEREIRA DE VASCONCELOS	0471
CÂNDIDO JOSÉ DE ARAÚJO VIANA	0509
CANDIDO LUIZ MARIA DE OLIVEIRA	0533
CARLOS VAZ DE MELO	0581
CRISTIANO BENEDITO OTTONI	0613
ESTEVÃO RIBEIRO DE REZENDE	0709
EVARISTO FERREIRA DA VEIGA	0749
FELICIANO AUGUSTO DE OLIVEIRA PENA	0767
FIRMINO RODRIGUES DA SILVA	0811

ÍNDICE ALFABÉTICO POR PERÍODO HISTÓRICO

IMPÉRIO

MINAS GERAIS

FRANCISCO DE PAULA DA SILVEIRA LOBO	0881
FRANCISCO DIOGO PEREIRA DE VASCONCELOS	0915
GABRIEL MENDES DOS SANTOS	0999
HONÓRIO HERMETO CARNEIRO LEÃO	1107
INÁCIO ANTONIO DE ASSIS MARTINS	1119
JACINTO FURTADO DE MENDONÇA	1143
JOÃO EVANGELISTA DE FARIA LOBATO	1269
JOÃO GOMES DA SILVEIRA MENDONÇA	1279
JOAQUIM ANTÃO FERNANDES LEÃO	1363
JOAQUIM DELFINO RIBEIRO DA LUZ	1375
JOAQUIM FELÍCIO DOS SANTOS	1379
JOSÉ BENTO LEITE FERREIRA DE MELLO	1499
JOSÉ CESÁRIO DE FARIA ALVIM	1525
JOSÉ CUSTÓDIO DIAS	1537
JOSÉ ILDEFONSO DE SOUZA RAMOS	1623
JOSÉ JOAQUIM FERNANDES	1641
JOSÉ JOAQUIM MONTEIRO DA SILVA	1643
JOSÉ PEDRO DIAS DE CARVALHO	1717
JOSÉ RODRIGUES DE LIMA DUARTE	1733
JOSÉ TEIXEIRA DA FONSECA VASCONCELLOS	1757
JÚLIO BUENO BRANDÃO	1805
LAFAYETTE RODRIGUES PEREIRA	1821
LUIS CARLOS DA FONSECA	1889
MANOEL INÁCIO DE MELO E SOUZA	1999
MANOEL JACINTO NOGUEIRA DA GAMA	2001
MANOEL JOSÉ SOARES	2011
MANOEL TEIXEIRA DE SOUSA	2027
MANUEL FERREIRA DA CÂMARA BITTENCOURT AGUIAR	2071
MANUEL INÁCIO DE ANDRADE SOUTO MAYOR PINTO COELHO	2077
MARCOS ANTONIO MONTEIRO DE BARROS	2107
MARTINHO ALVARES DA SILVA CAMPOS	2119
NICOLAU PEREIRA DE CAMPOS VERGUEIRO	2219
SEBASTIÃO LUIZ TINOCO DA SILVA	2485
THEÓPHILO BENEDICTO OTTONI	2531

MATO GROSSO

CAETANO PINTO DE MIRANDA MONTENEGRO	0525
JOÃO ANTONIO DE MIRANDA	1203
JOAQUIM RAIMUNDO DE LAMARE	1427
JOSÉ MARIA DA SILVA PARANHOS	1675
JOSÉ SATURNINO DA COSTA PEREIRA	1747

ÍNDICE ALFABÉTICO POR PERÍODO HISTÓRICO

IMPÉRIO

PARA

ANTONIO JOAQUIM GOMES DO AMARAL	0241
BERNARDO DE SOUZA FRANCO	0467
FAUSTO AUGUSTO DE AGUIAR	0761
JOSÉ CLEMENTE PEREIRA	1533
JOSÉ JOAQUIM NABUCO DE ARAÚJO	1645
MANUEL JOSÉ DE SIQUEIRA MENDES	2079

PARAÍBA

ABDON FELINTO MILANEZ	0033
ANTONIO ALFREDO DA GAMA MELLO	0195
ANTONIO DA CUNHA VASCONCELOS	0213
ESTEVÃO JOSÉ CARNEIRO DA CUNHA	0707
FLÁVIO CLEMENTINO DA SILVA FREIRE	0819
FREDERICO DE ALMEIDA E ALBUQUERQUE	0991
JOÃO FLORENTINO MEIRA DE VASCONCELOS	1271
JOÃO SEVERIANO MACIEL DA COSTA	1347
MANOEL DE CARVALHO PAES DE ANDRADE	1975

PERNAMBUCO

ÁLVARO BARBALHO UCHOA CAVALCANTI	0015
ANTONIO CARLOS RIBEIRO DE ANDRADA MACHADO E SILVA	0201
ANTONIO COELHO DE SÁ E ALBUQUERQUE	0207
ANTÔNIO F. DE P. E HOLANDA CAVALCANTI DE ALBUQUERQUE	0291
ANTÔNIO LUÍZ PEREIRA DA CUNHA	0311
BENTO BARROSO PEREIRA	0457
FRANCISCO DE CARVALHO SOARES BRANDÃO	0871
FRANCISCO DE PAULA CAVALCANTI DE ALBUQUERQUE	0879
FRANCISCO DE PAULA DE ALMEIDA ALBUQUERQUE	0885
FRANCISCO DO REGO BARROS	0919
FRANCISCO DO REGO BARROS BARRETO	0921
FRANCISCO XAVIER PAES BARRETO	0989
JOÃO ALFREDO CORREIA OLIVEIRA	1199
JOAQUIM CORREIA DE ARAUJO	1371
JOSÉ BENTO DA CUNHA FIGUEIREDO	1497
JOSÉ CARLOS MAYRINK FERRÃO	1519
JOSÉ INÁCIO BORGES	1625
JOSÉ JOAQUIM DE CARVALHO	1635
LUIZ FELIPE DE SOUZA LEÃO	1913
MANOEL ANTONIO PEREIRA BORBA	1959
MANOEL CAETANO DE ALMEIDA E ALBUQUERQUE	1965

ÍNDICE ALFABÉTICO POR PERÍODO HISTÓRICO

IMPÉRIO

PERNAMBUCO

MANOEL INÁCIO CAVALCANTI LACERDA	1997
PEDRO DE ARAÚJO LIMA	2333
PEDRO FRANCISCO DE PAULA CAVALCANTI DE ALBUQUERQUE	2337

PIAUI

JOÃO LUSTOSA DA CUNHA PARANAGUÁ	1305
JOAQUIM FRANCISCO VIANA	1389
LUIZ JOSÉ DE OLIVEIRA MENDES	1921

PARANA

GENEROSO MARQUES DOS SANTOS	1021
JOÃO DA SILVA MACHADO	1245
MANOEL FRANCISCO CORREIA	1985
MANOEL FRANCISCO CORREIA NETO	1989
VICENTE MACHADO DA SILVA LIMA	2579

RIO DE JANEIRO

ANTÔNIO PINTO CHICHORRO DA GAMA	0331
BRAZ CARNEIRO NOGUEIRA DA COSTA E GAMA	0481
CAETANO MARIA LOPES GAMA	0519
CÂNDIDO BORGES MONTEIRO	0503
CARLOS AUGUSTO DE OLIVEIRA FIGUEIREDO	0553
CARLOS FREDERICO CASTRIOTO	0571
DIOGO ANTONIO FEIJÓ	0633
ÉRICO MARINHO DA GAMA COELHO	0001
EUSÉBIO DE QUEIROZ COUTINHO MATTOSO CAMARA	0739
FRANCISCO BELISÁRIO SOARES DE SOUZA	0847
FRANCISCO DE LIMA E SILVA	0873
FRANCISCO DE PAULA NEGREIROS DE SAYÃO LOBATO	0889
FRANCISCO OTAVIANO DE ALMEIDA ROSA	0963
FRANCISCO VILELA BARBOSA	0983
JERÔNIMO JOSÉ TEIXEIRA JUNIOR	1173
JOÃO BAPTISTA LAPER	1209
JOÃO MANUEL PEREIRA DA SILVA	1313
JOAQUIM FRANCISCO MOREIRA	1387
JOAQUIM JOSÉ RODRIGUES TORRES	1399
JOSÉ CAETANO FERREIRA DE AGUIAR	1517
JOSÉ EGÍDIO ÁLVARES DE ALMEIDA	1575
LÚCIO SOARES TEIXEIRA DE GOUVEIA	1943

ÍNDICE ALFABÉTICO POR PERÍODO HISTÓRICO

IMPÉRIO

RIO DE JANEIRO

LUIZ PEDREIRA DO COUTO E FERRAZ	1925
MANUEL FELIZARDO DE SOUZA E MELO	2063
MANUEL MARTINS TORRES	2081
MARIANO JOSÉ PEREIRA DA FONSECA	2113
PAULINO JOSÉ SOARES DE SOUZA	2285
PAULINO JOSÉ SOARES DE SOUZA (VISCONDE DO URUGUAI)	2287
QUINTINO ANTONIO FERREIRA DE SOUZA	2381
TOMAZ JOSÉ COELHO DE ALMEIDA	2553

RIO GRANDE DO NORTE

AFFONSO DE ALBUQUERQUE MARANHÃO	0069
DIOGO VELHO CAVALCANTI DE ALBUQUERQUE	0639
FRANCISCO BRITO GUERRA	0855
FRANCISCO DE SALES TORRES HOMEM	0905
MANUEL DE ASSIS MASCARENHAS	2049
PAULO JOSÉ DE MELO DE AZEVEDO E BRITO	2311

RIO GRANDE DO SUL

ANTONIO RODRIGUES FERNANDES BRAGA	0263
ANTÔNIO VIEIRA DA SOLEDADE	0341
FLORÊNCIO CARLOS ABREU E SILVA	0825
GASPAR DA SILVEIRA MARTINS	1003
HENRIQUE FRANCISCO D'AVILA	1093
JOSE ANTONIO CORREIA DA CÂMARA	1781
JOSÉ DE ARAÚJO RIBEIRO	1557
LUIZ ALVES DE LIMA E SILVA	1897
MANOEL LUÍS OSÓRIO	2013
PEDRO RODRIGUES FERNANDES CHAVES	2361

SANTA CATARINA

ALFREDO MARIA ADRIANO D'ESCRAGNOLLE TAUNAY	0137
JESUINO LAMEGO COSTA	1191
JOSÉ DA SILVA MAFRA	1553

SERGIPE

ANTÔNIO DIAS COELHO E MELLO	0287
ANTONIO DINIZ DE SIQUEIRA E MELO	0223
JOÃO GOMES DE MELLO	1281

ÍNDICE ALFABÉTICO POR PERÍODO HISTÓRICO

IMPÉRIO

SERGIPE

JOSÉ DA COSTA CARVALHO	1543
JOSÉ TEIXEIRA DA MATTA BACELLAR	1759
THOMAZ RODRIGUES DA CRUZ	2543

SÃO PAULO

ANTONIO DA SILVA PRADO	0219
CARLOS CARNEIRO DE CAMPOS	0561
FRANCISCO ANTÔNIO DE SOUZA QUEIROZ	0841
FRANCISCO DE ASSIS MASCARENHAS	0865
FRANCISCO DE PAULA SOUZA E MELLO	0899
JOÃO DA SILVA CARRÃO	1241
JOAQUIM FLORIANO GODOY	1385
JOSÉ ANTONIO PIMENTA BUENO	1479
JOSÉ BONIFÁCIO DE ANDRADE E SILVA	1511
JOSÉ CAETANO DA SILVA COUTINHO	1515
JOSÉ CESÁRIO DE MIRANDA RIBEIRO	1531
JOSÉ FELICIANO FERNANDES PINHEIRO	1587
JOSÉ MANOEL DA FONSECA	1665
LUCAS ANTONIO MONTEIRO DE BARROS	1881
RODRIGO AUGUSTO DA SILVA	2439

PRIMEIRA REPÚBLICA

ALAGOAS

BERNARDO ANTÔNIO MENDONÇA SOBRINHO	0465
CASSIANO CANDIDO TAVARES BASTOS	0585
EUCLYDES VIEIRA MALTA	0719
EUZÉBIO FRANCISCO DE ANDRADE	0743
FLORIANO VIEIRA PEIXOTO	0829
FRANCISCO DE PAULA LEITE E OITICICA	0887
JOÃO BAPTISTA ACCIOLY JUNIOR	1207
JOÃO DA SILVA REGO MELO	1247
JOAQUIM PAULO VIEIRA MALTA	1423
JOSÉ FERNANDES DE BARROS LIMA	1593
LUÍS VIEIRA SIQUEIRA TORRES	1879
MACÁRIO DAS CHAGAS ROCHA LESSA	1955
MANOEL CLEMENTINO DO MONTE	1967

ÍNDICE ALFABÉTICO POR PERÍODO HISTÓRICO

PRIMEIRA REPÚBLICA

ALAGOAS

MANOEL GOMES RIBEIRO	1993
MANOEL JOAQUIM DE MENDONÇA MARTINS	2005
MANOEL JOSÉ DE ARAÚJO GOES	2007
MANOEL JOSÉ DUARTE	2009
MANUEL MESSIAS DE GUSMÃO LYRA	2085
PEDRO PAULINO DA FONSECA	2357
RAIMUNDO PONTES DE MIRANDA	2397

AMAZONAS

ALEXANDRE JOSÉ BARBOSA LIMA	0115
ALEXANDRINO DE FARIA ALENCAR	0121
ANTONIO CONSTANTINO NERY	0211
ANTONIO GONÇALVES PEREIRA DE SÁ PEIXOTO	0239
ANTÔNIO LUIZ VON HOONHOLTZ	0313
ARISTIDES ROCHA	0355
AUGUSTO CÉSAR LOPES GONÇALVES	0407
EPHIGÊNIO FERREIRA DE SALLES	0693
GABRIEL SALGADO DOS SANTOS	1001
JOAQUIM JOSÉ PAIS DA SILVA SARMENTO	1397
JOAQUIM LEOGIVILDO DE SOUZA COELHO	1403
JONATHAS DE FREITAS PEDROSA	1445
JORGE DE MORAES	1455
MANOEL FRANCISCO MACHADO	1991
SILVÉRIO JOSÉ NERY	2503

BAHIA

ANTONIO FERRÃO MUNIZ DE ARAGÃO	0225
ANTONIO MUNIZ SODRÉ DE ARAGÃO	0249
ARTHUR CEZAR RIOS	0379
JOÃO PACHECO DE OLIVEIRA	1321
JOSÉ MARCELINO DE SOUZA	1673
MIGUEL CALMON DU PIN E ALMEIDA	2147
PEDRO FRANCISCO RODRIGUES DO LAGO	2339
SEVERINO DOS SANTOS VIEIRA	2489
VIRGÍLIO CLÍMACO DAMÁSIO	2589

CEARA

ANTÔNIO PINTO NOGUEIRA ACIOLY	0335
BENJAMIN LIBERATO BARROSO	0451

ÍNDICE ALFABÉTICO POR PERÍODO HISTÓRICO

PRIMEIRA REPÚBLICA

CEARA

FRANCISCO SÁ	0979
JOÃO CORDEIRO	1237
JOÃO THOMÉ DE SABÓIA E SILVA	1353
JOAQUIM DE OLIVEIRA CATUNDA	1373
JOSÉ FREIRE BEZERRIL FONTENELLE	1599
JOSÉ JOAQUIM DOMINGUES CARNEIRO	1639
JOSÉ POMPEU PINTO ACCIOLY	1723
MANOEL BEZERRA DE ALBUQUERQUE JÚNIOR	1963
PEDRO AUGUSTO BORGES	2321
THEODURETO CARLOS DE FARIAS SOUTO	2529
THOMAZ DE PAULA PESSOA RODRIGUES	2537
TOMAS POMPEU PINTO ACIOLY	2551

DISTRITO FEDERAL

ALCINDO GUANABARA	0103
ANDRÉ GUSTAVO PAULO DE FRONTIN	0191
ARISTIDES DA SILVEIRA LOBO	0353
AUGUSTO DE VASCONCELLOS	0409
CÂNDIDO BARATA RIBEIRO	0495
EDUARDO WANDENKOLK	0673
IRINEU DE MELLO MACHADO	1123
JOÃO JONES GONÇALVES DA ROCHA	1289
JOÃO SEVERIANO DA FONSECA	1343
JOAQUIM SALDANHA MARINHO	1433
JOSÉ LOPES TROVÃO	1661
JOSÉ MARIA METELLO JUNIOR	1685
JOSÉ MATTOSO DE SAMPAIO CORREIA	1693
JOSÉ MENDES TAVARES	1697
MELCHIADES MÁRIO DE SÁ FREIRE	2137
OTACÍLIO DE CARVALHO CÂMARA	2275
THOMAZ DELPHINO DOS SANTOS	2539

ESPIRITO SANTO

BERNARDINO DE SOUZA MONTEIRO	0459
FLORENTINO ÁVIDOS	0827
HENRIQUE DA SILVA COUTINHO	1083
JERÔNIMO DE SOUZA MONTEIRO	1171
JOÃO LUIS ALVES	1301
JOAQUIM TEIXEIRA DE MESQUITA	1441
MANOEL SILVINO MONJARDIM	2025

ÍNDICE ALFABÉTICO POR PERÍODO HISTÓRICO

PRIMEIRA REPÚBLICA

ESPIRITO SANTO

MARCÍLIO TEIXEIRA DE LACERDA	2095
NESTOR GOMES	2211

GOIAS

ANTONIO AMARO DA SILVA CANEDO	0197
ANTONIO DA SILVA PARANHOS	0217
ANTONIO JOSÉ CAIADO	0243
ANTÔNIO RAMOS CAIADO	0339
BRASIL RAMOS CAIADO	0477
BRAZ BENJAMIN DA SILVA ABRANTES	0479
EUGÊNIO RODRIGUES JARDIM	0725
FRANCISCO LEOPOLDO RODRIGUES JARDIM	0955
HERMENEGILDO LOPES DE MORAES	1105
JOSÉ LEOPOLDO BULHÕES JARDIM	1655
LUIZ GONZAGA JAYME	1917
MIGUEL DA ROCHA LIMA	2155
OLEGÁRIO HERCULANO DA SILVEIRA PINTO	2259
URBANO COELHO DE GOUVEIA	2561

MARANHÃO

ANTÔNIO BRÍCIO DE ARAÚJO	0275
FRANCISCO MANOEL DA CUNHA JUNIOR	0957
FRANCISCO MENDES DE ALMEIDA	0961
GODOFREDO MENDES VIANA	1045
JOÃO PEDRO BELFORT VIEIRA	1323
JOSÉ EUSÉBIO DE CARVALHO OLIVEIRA	1581
JOSÉ MARIA MAGALHÃES DE ALMEIDA	1681
JOSÉ SECONDINO LOPES GOMENSORO	1749
MANOEL BERNARDINO DA COSTA RODRIGUES	1961
MANOEL INÁCIO BELFORT VIEIRA	1995
URBANO SANTOS DA COSTA ARAÚJO	2563

MINAS GERAIS

AMÉRICO LOBO LEITE PEREIRA	0169
ANTONIO CARLOS RIBEIRO DE ANDRADA	0203
ARTHUR DA SILVA BERNARDES	0381
BERNARDO PINTO MONTEIRO	0475
FERNANDO LOBO LEITE PEREIRA	0797
FRANCISCO ÁLVARO BUENO DE PAIVA	0833

ÍNDICE ALFABÉTICO POR PERÍODO HISTÓRICO

PRIMEIRA REPÚBLICA

MINAS GERAIS

FRANCISCO ANTONIO DE SALLES	0843
HENRIQUE AUGUSTO DE OLIVEIRA DINIZ	1081
JOÃO PINHEIRO DA SILVA	1331
JOSÉ MONTEIRO RIBEIRO JUNQUEIRA	1699
OLEGÁRIO DIAS MACIEL	2255
RAUL SOARES DE MOURA	2405
WALDOMIRO DE BARROS MAGALHÃES	2607

MATO GROSSO

ANTÔNIO FRANCISCO AZEREDO	0293
ANTÔNIO PINHEIRO GUEDES	0329
AQUELINO LEITE DO AMARAL COUTINHO	0347
GENEROSO PAIS LEME DE SOUZA PONCE	1023
JOAQUIM DUARTE MURTINHO	1377
JOSÉ ANTONIO MURTINHO	1477
JOSÉ MARIA METELLO	1683
LUIZ ADOLPHO CORREIA DA COSTA	1895
PEDRO CELESTINO CORREA DA COSTA	2325

PARA

ANTÔNIO EMILIANO DE SOUZA CASTRO	0289
ANTONIO NICOLAU MONTEIRO BAENA	0253
ARTHUR ÍNDIO DO BRASIL E SILVA	0373
ARTHUR DE SOUZA LEMOS	0391
DIONYSIO AUSIER BENTES	0643
EURICO DE FREITAS VALLE	0733
FIRMO JOSÉ DA COSTA BRAGA	0815
JOSÉ PAES DE CARVALHO	1705
JUSTO PEREIRA LEITE CHERMONT	1791
LAURO NINA SODRÉ E SILVA	1829
MANOEL PEDRO VILLABOIM	2017
MANUEL DE MELLO CARDOSO BARATA	2051
RAYMUNDO NYNA RIBEIRO	2411

PARAÍBA

ÁLVARO LOPES MACHADO	0025
ANTONIO MASSA	0247
EPITÁCIO LINDOLFO DA SILVA PESSOA	0695
FIRMINO GOMES DA SILVEIRA	0805

ÍNDICE ALFABÉTICO POR PERÍODO HISTÓRICO

PRIMEIRA REPÚBLICA

PARAÍBA

JOÃO COELHO GONÇALVES LISBOA	1235
JOÃO PEREIRA DE CASTRO PINTO	1329
JOÃO SOARES NEIVA	1351
JOSÉ DE ALMEIDA BARRETO	1555
JOSÉ GAUDÊNCIO CORREA DE QUEIRÓZ	1601
OCTACÍLIO CAMELO DE ALBUQUERQUE	2241
PEDRO DA CUNHA PEDROSA	2329
VENÂNCIO AUGUSTO DE MAGALHÃES NEIVA	2565
WALFREDO SOARES DOS SANTOS LEAL	2613

PERNAMBUCO

ANTONIO GONÇALVES FERREIRA	0237
ENYGDIO DANTAS BARRETO	0687
FRANCISCO DE ASSIS ROSA E SILVA	0869
FRANCISCO PESSOA DE QUEIROZ	0967
FREDERICO GUILHERME DE SOUZA SERRANO	0993
GASPAR VASCONCELLOS MENEZES DE DRUMMOND FILHO	1011
HERCULANO BANDEIRA DE MELLO	1099
JOÃO BARBALHO UCHOA CAVALCANTI	1211
JOÃO RIBEIRO DE BRITO	1339
JOSÉ HENRIQUE CARNEIRO DA CUNHA	1613
JOSÉ HYGINO DUARTE PEREIRA	1615
JOSÉ JOAQUIM DE ALMEIDA PERNAMBUCO	1633
JOSÉ MARCELINO DA ROSA E SILVA	1671
JOSÉ MARIA DE ALBUQUERQUE	1679
JOSÉ RUFINO BEZERRA CAVALCANTE	1741
JOSÉ SIMEÃO DE OLIVEIRA	1751
LUIZ CORREA DE BRITO	1903
SIGISMUNDO ANTONIO GONÇALVES	2499

PIAUI

ABDIAS DA COSTA NEVES	0029
ÁLVARO DE ASSIS OSÓRIO MENDES	0021
ANÍSIO AUTO DE ABREU	0183
ANTONINO FREIRE DA SILVA	0193
ANTONIO COELHO RODRIGUES	0209
ELIZEU DE SOUZA MARTINS	0679
EURÍPEDES CLEMENTINO DE AGUIAR	0731
FIRMINO PIRES FERREIRA	0809
GERVÁSIO DE BRITO PASSOS	1027

ÍNDICE ALFABÉTICO POR PERÍODO HISTÓRICO

PRIMEIRA REPÚBLICA

PIAUI

JOAQUIM ANTONIO DA CRUZ	1367
JOAQUIM NOGUEIRA PARANAGUÁ	1419
JOAQUIM RIBEIRO GONÇALVES	1431
JOSÉ FÉLIX ALVES PACHECO	1583
RAIMUNDO ARTHUR VASCONCELOS	2389
THEODORO ALVES PACHECO	2527

PARANA

AFONSO ALVES DE CAMARGO	0071
ALBERTO JOSÉ GONÇALVES	0091
ARTHUR FERREIRA DE ABREU	0385
BRAZÍLIO FERREIRA DA LUZ	0487
CAETANO MUNHOZ DA ROCHA	0523
CÂNDIDO FERREIRA DE ABREU	0507
CARLOS CAVALCANTI DE ALBURQUERQUE	0565
FRANCISCO XAVIER DA SILVA	0987
JOAQUIM REZENDE CORREIA DE LACERDA	1429
JOSÉ PEREIRA DOS SANTOS ANDRADE	1719
LUIZ DE ALBUQUERQUE MARANHÃO	1905
MANUEL DE ALENCAR GUIMARÃES	2047
MARINS ALVES DE CAMARGO	2117
UBALDINO DO AMARAL FONTOURA	2557

RIO DE JANEIRO

BRAZ CARNEIRO NOGUEIRA DA GAMA	0485
FELICIANO PIRES DE ABREU SODRÉ	0771
FRANCISCO PORTELA	0971
JOSÉ EDUARDO DE MACEDO SOARES	1573
JOSÉ THOMAZ DA PORCIÚNCULA	1763
JÚLIO VERÍSSIMO DA SILVA SANTOS	1813
LOURENÇO MARIA DE ALMEIDA BAPTISTA	1861
MANOEL DE MATOS DUARTE SILVA	1979
MANUEL DE QUEIROZ MATTOSO RIBEIRO	2055
MIGUEL JOAQUIM RIBEIRO DE CARVALHO	2159
NILO PROCÓPIO PEÇANHA	2227

RIO GRANDE DO NORTE

ALMINO ALVARES AFFONSO	0145
AMARO BEZERRA CAVALCANTI	0173

ÍNDICE ALFABÉTICO POR PERÍODO HISTÓRICO

PRIMEIRA REPÚBLICA

RIO GRANDE DO NORTE

ANTÔNIO JOSÉ DE MELLO E SOUZA	0301
AUGUSTO TAVARES DE LYRA	0425
ELOY CASTRICIANO DE SOUZA	0681
FRANCISCO DE SALLES MEIRA E SÁ	0909
FRANCISCO GOMES DA ROCHA FAGUNDES	0937
JOÃO DE LYRA TAVARES	1253
JOAQUIM FERREIRA CHAVES	1383
JOSÉ BERNARDO DE MEDEIROS	1507
JOSÉ PEDRO DE OLIVEIRA GALVÃO	1715
JUVENAL LAMARTINE DE FARIA	1797
KERGINALDO CAVALCANTI DE ALBUQUERQUE	1815
PEDRO VELHO DE ALBUQUERQUE MARANHÃO	2365
TOBIAS DO REGO MONTEIRO	2545

RIO GRANDE DO SUL

ALEXANDRE CASSIANO DO NASCIMENTO	0111
CARLOS BARBOSA GONÇALVES	0557
DIOGO FERNANDES ALVARES FORTUNA	0637
FIRMINO PAIM FILHO	0807
JOÃO VESPÚCIO DE ABREU E SILVA	1355
JOAQUIM AUGUSTO DE ASSUNÇÃO	1369
JOSÉ ANTONIO FLORES DA CUNHA	1473
JOSÉ GOMES PINHEIRO MACHADO	1605
JOSÉ JOAQUIM DE SOUZA	1637
JÚLIO ANACLETO FALCÃO DA FROTA	1803
LÚIS SOARES DOS SANTOS	1875
RAMIRO FORTES DE BARCELLOS	2399
RIVADÁVIA DA CUNHA CORREIA	2421
VICTORINO RIBEIRO CARNEIRO MONTEIRO	2585

SANTA CATARINA

ABDON BAPTISTA	0031
ANTÔNIO JUSTINIANO ESTEVES JUNIOR	0303
ANTÔNIO PEREIRA DA SILVA OLIVEIRA	0327
CELSO BAYMA	0591
FELIPE SCHMIDT	0775
GUSTAVO RICHARD	1061
HERCÍLIO PEDRO DA LUZ	1097
LAURO SEVERIANO MULLER	1831
LUIZ DELPHINO DOS SANTOS	1911

ÍNDICE ALFABÉTICO POR PERÍODO HISTÓRICO

PRIMEIRA REPÚBLICA

SANTA CATARINA

RAULINO JÚLIO ADOLFO HORN	2409
VIDAL JOSÉ DE OLIVEIRA RAMOS JUNIOR	2587

SERGIPE

AUGUSTO CÉSAR LEITE	0403
GILBERTO DE LIMA AZEVEDO SOUZA F. AMADO DE FARIA	1037
GONÇALO DE FARO ROLLEMBERG	1047
GUILHERME DE SOUZA CAMPOS	1053
JOSÉ JOAQUIM PEREIRA LOBO	1647
JOSÉ LUIZ COELHO E CAMPOS	1663
JOSÉ SIQUEIRA MENEZES	1753
LEANDRO RIBEIRO DE SIQUEIRA MACIEL	1837
MANOEL DA SILVA ROSA JÚNIOR	1973
MANOEL PRESCILIANO DE OLIVEIRA VALLADÃO	2019
MARTINHO CÉZAR DA SILVEIRA GARCEZ	2123
MAURÍCIO GRACHO CARDOSO	2131
OLYMPPIO DE SOUZA CAMPOS	2261
SERAPIÃO DE AGUIAR MELLO	2487

SÃO PAULO

ADOLPHO AFFONSO DA SILVA GORDO	0053
ALFREDO ELLIS	0131
ÁLVARO AUGUSTO DA COSTA CARVALHO	0011
ANTONIO DE LACERDA FRANCO	0221
ARNOLFO RODRIGUES DE AZEVEDO	0363
BERNARDINO JOSÉ DE CAMPOS JUNIOR	0461
FRANCISCO DE PAULA RODRIGUES ALVES	0895
FRANCISCO GLICÉRIO CERQUEIRA LEITE	0935
FRANCISCO RANGEL PESTANA	0975
JOÃO FRANCISCO DE PAULA E SOUZA	1273
JOAQUIM LOPES CHAVES	1411
MANUEL DE MORAES E BARROS	2053
MANUEL FERRAZ DE CAMPOS SALLES	2067
PRUDENTE JOSÉ DE MORAES E BARROS	2377
WASHINGTON LUIS PEREIRA DE SOUZA	2617

ÍNDICE ALFABÉTICO POR PERÍODO HISTÓRICO

SEGUNDA REPÚBLICA

ACRE

ADALBERTO CORREIA SENA	0043
ALTEVIR LEAL	0163
GERALDO GURGEL DE MESQUITA	1025
JORGE KALUME	1457
JOSÉ GUIOMARD DOS SANTOS	1609
MÁRIO MAIA	1953
OSCAR PASSOS	2271

ALAGOAS

AFRANIO SALGADO LAGES	0077
ANTONIO FREITAS CAVALCANTI	0229
ARNON AFFONSO DE FARIAS MELLO	0367
CARLOS BENIGNO PEREIRA DE LYRA NETO	0559
CÍCERO TEIXEIRA DE VASCONCELOS	0517
EZECHIAS JERÔNIMO DA ROCHA	0753
GUILHERME GRACINDO SOARES PALMEIRA	1055
ISMAR DE GÓES MONTEIRO	1125
LUIZ DE SOUZA CAVALCANTE	1907
MANUEL CÉSAR DE GÓES MONTEIRO	2043
PEDRO AURÉLIO DE GÓES MONTEIRO	2323
PEDRO COSTA REGO	2327
RUI SOARES PALMEIRA	2445
SILVESTRE PÉRICLES DE GÓES MONTEIRO	2505
TEOTONIO BRANDÃO VILELA	2523

AMAZONAS

ALFREDO AUGUSTO DA MATTA	0123
ÁLVARO BOTELHO MAIA	0017
ANTOVILLA RODRIGUES MOURÃO VIEIRA	0265
ARTHUR VIRGÍLIO DO CARMO RIBEIRO FILHO	0389
EDMUNDO FERNANDES LEVI	0671
EUNICE MAFALDA MICHILLES	0727
EVANDRO DAS NEVES CARREIRA	0745
FÁBIO PEREIRA DE LUCENA BITTENCOURT	0757
FLÁVIO DA COSTA BRITTO	0821
JOÃO BOSCO RAMOS DE LIMA	1217
JOÃO DOS SANTOS BRAGA JÚNIOR	1263
JOSÉ BERNARDINO LINDOSO	1503
JOSÉ RAIMUNDO ESTEVES	1727
LEOPOLDO TAVARES CUNHA MELLO	1845

ÍNDICE ALFABÉTICO POR PERÍODO HISTÓRICO

SEGUNDA REPÚBLICA

AMAZONAS

MANOEL ANÍSIO JOBIM	1957
MANOEL SEVERIANO NUNES	2023
RAIMUNDO GOMES DE ARAÚJO PARENTE	2393
VIVALDO PALMA LIMA FILHO	2597
WALDEMAR PEDROSA	2605

BAHIA

ALOYSIO LOPES DE CARVALHO FILHO	0159
ANTÔNIO BALBINO DE CARVALHO FILHO	0271
ANTONIO DA SILVA FERNANDES	0215
ANTONIO GARCIA DE MEDEIROS NETO	0231
ANTÔNIO LOMANTO JUNIOR	0305
ANTÔNIO PEREIRA DA SILVA MOACYR	0325
DURVAL NEVES DA ROCHA	0665
HEITOR DIAS PEREIRA	1069
JOÃO DE LIMA TEIXEIRA	1249
JOÃO MANGABEIRA	1309
JOSAPHAT RAMOS MARINHO	1777
JOSÉ JOAQUIM SEABRA	1651
JURACY MONTENEGRO MAGALHÃES	1783
JUTAHY BORGES MAGALHÃES	1793
LANDULFO ALVES DE ALMEIDA	1825
LUIZ VIANA FILHO	1931
OCTÁVIO MANGABEIRA	2235
OVÍDIO ANTUNES TEIXEIRA	2281
RENATO ONOFRE PINTO ALEIXO	2417
RUY SANTOS	2473

CEARA

ALMIR SANTOS PINTO	0149
ANTÔNIO JORGE DE QUEIROZ JUCÁ	0297
CARLOS JEREISSATI	0575
CARLOS MAURO CABRAL BENEVIDES	0577
CÉSAR CALS DE OLIVEIRA FILHO	0489
EDGAR CAVALCANTI DE ARRUDA	0669
FAUSTO AUGUSTO BORGES CABRAL	0759
FRANCISCO DE MENEZES PIMENTEL	0877
JOSÉ LINS DE ALBUQUERQUE	1657
JOSÉ PARSIFAL BARROSO	1707
JOSÉ WALDEMAR ALCÂNTARA E SILVA	1773

ÍNDICE ALFABÉTICO POR PERÍODO HISTÓRICO

SEGUNDA REPÚBLICA

CEARA

MANOEL DO NASCIMENTO FERNANDES TÁVORA	1981
OLAVO DE OLIVEIRA	2249
OLAVO OLIVEIRA	2251
OMOFRE MONIZ GOMES DE LIMA	2265
PAULO SARAZATE FERREIRA LOPES	2317
PLÍNIO POMPEU DE SABÓIA MAGALHÃES	2373
VIRGÍLIO DE MORAES FERNANDES TÁVORA	2591
WALDEMAR CROMWELL DO REGO FALCÃO	2599
WILSON GONÇALVES	2623

DISTRITO FEDERAL

AGUINALDO CAIADO DE CASTRO	0081
HAMILTON DE LACERDA NOGUEIRA	1065
JÚLIO CESÁRIO DE MELLO	1811
LUÍS CARLOS PRESTES	1871
MÁRIO DE ANDRADE RAMOS	1947
NOZART BRASILEIRO PEREIRA DO LAGO	2183
NAPOLEÃO DE ALENCASTRO GUIMARÃES	2193

ESPIRITO SANTO

ARY DE SIQUEIRA VIANNA	0395
ATTÍLIO VIVACQUA	0399
CARLOS FERNANDO MONTEIRO LINDENBERG	0567
DIRCEU CARDOSO	0645
EURICO VIEIRA DE REZENDE	0735
GENARO PINHEIRO	1019
HENRIQUE DE NOVAES	1089
JEFFERSON DE AGUIAR	1163
JERÔNIMO MONTEIRO FILHO	1183
JOÃO DE MEDEIROS CALMON	1259
JONES DOS SANTOS NEVES	1447
JOSÉ IGNÁCIO FERREIRA	1619
LUÍS TINOCO DA FONSECA	1877
MOACYR DALLA	2173
RAUL GIUBERTI	2403
SILVÉRIO DEL CARO	2501

GOIAS

ALFREDO NASSER	0141
----------------	------

ÍNDICE ALFABÉTICO POR PERÍODO HISTÓRICO

SEGUNDA REPÚBLICA

GOIAS

BENEDITO VICENTE FERREIRA	0449
DÁRIO DÉLIO CARDOSO	0617
DOMINGOS NETTO DE VELASCO	0659
EMIVAL RAMOS CAIADO	0685
HENRIQUE ANTONIO SANTILLO	1077
JERONYMO COIMBRA BUENO	1169
JOÃO ABRAHÃO SOBRINHO	1193
JOSÉ DA COSTA PEREIRA	1547
JOSÉ FELICIANO FERREIRA	1591
JUSCELINO KUBITSCHK DE OLIVEIRA	1787
LÁZARO FERREIRA BARBOSA	1817
MÁRIO D'ALENCASTRO CAIADO	1945
MAURO BORGES TEIXEIRA	2133
NERO MACEDO DE CARVALHO	2209
OSIRES TEIXEIRA	2273
PEDRO LUDOVICO TEIXEIRA	2353
TACIANO GOMES DE MELLO	2511

MARANHÃO

ALEXANDRE ALVES COSTA	0107
ANTÔNIO ALEXANDRE BAYMA	0269
CLODOMIR SERRA SERRÃO CARDOSO	0605
CLODOMIR TEIXEIRA MILET	0609
EUGÊNIO DE BARROS	0721
GENÉSIO EDWARD DE MORAES REGO	1017
HENRIQUE DE LA ROCQUE DE ALMEIDA	1085
JOÃO AMÉRICO DE SOUZA	1201
JOÃO CASTELO RIBEIRO GONÇALVES	1225
JOSÉ NEIVA DE SOUZA	1703
JOSÉ SARNEY DE ARAUJO COSTA	1743
LUIS FERNANDO DE OLIVEIRA FREIRE	1891
SEBASTIÃO ARCHER DA SILVA	2483
VICTORINO DE BRITTO FREIRE	2581

MINAS GERAIS

AFFONSO ARINOS DE MELLO FRANCO	0063
ALFREDO JOSÉ DE CAMPOS MELO	0133
ARTHUR BERNARDES FILHO	0375
BENEDITO VALADARES RIBEIRO	0445
CAMILO NOGUEIRA DA GAMA	0527

ÍNDICE ALFABÉTICO POR PERÍODO HISTÓRICO

SEGUNDA REPÚBLICA

MINAS GERAIS

CARLOS ALBERTO LÚCIO BITTENCOURT	0547
FERNANDO DE MELO VIANA	0785
GUSTAVO CAPANEMA	1057
ITAMAR AUGUSTO CANTIERO FRANCO	1131
JOÃO LIMA GUIMARÃES	1293
JOSÉ DE MAGALHÃES PINTO	1561
LEVINDO EDUARDO COELHO	1849
MILTON SOARES CAMPOS	2169
MURILO PAULINO BADARÓ	2189
NESTOR MASSENA	2213
TANCREDO DE ALMEIDA NEVES	2513

MATO GROSSO DO SUL

JOSÉ MANOEL FONTANILLAS FRAGELLI	1667
MARCELO MIRANDA SOARES	2097
PEDRO PEDROSSIAN	2359
RACHID SALDANHA DERZI	2385

MATO GROSSO

ANTÔNIO MENDES CANALE	0319
FERNANDO CORREA DA COSTA	0781
FILINTO MULLER	0801
GASTÃO DE MATTOS MULLER	1013
ITALÍVIO MARTINS COELHO	1129
JOÃO VILLAS BOAS	1359
JOSÉ BENEDITO CANELLAS	1493
PAULINO LOPES DA COSTA	2291
ROBERTO DE OLIVEIRA CAMPOS	2427
SYLVIO CURVO	2509
VESPASIANO BARBOSA MARTINS	2569
VICENTE DE BEZERRA NETO	2575
VICENTE EMÍLIO VUOLO	2577

PARA

ABEL DE ABREU CHERMONT	0035
ABELARDO LEÃO CONDURÚ	0039
ALEXANDRE ZACHARIAS DE ASSUMPÇÃO	0119
ALOYSIO DA COSTA CHAVES	0153
ÁLVARO ADOLFO DA SILVEIRA	0009

ÍNDICE ALFABÉTICO POR PERÍODO HISTÓRICO

SEGUNDA REPÚBLICA

PARA

EDUARD CATETE PINHEIRO	0677
GABRIEL HERMES FILHO	0995
HELIO MOTA GUEIROS	1063
JARBAS GONÇALVES PASSARINHO	1159
JOÃO GUILHERME LAMEIRA BITTENCOURT	1283
JOÃO PRISCO DOS SANTOS	1335
JOÃO RENATO FRANCO	1337
JOAQUIM LOBÃO DA SILVEIRA	1407
JOAQUIM MAGALHÃES CARDOSO BARATA	1413
JOSÉ AUGUSTO NEIRA DANTAS	1491
MILTON BLANCO DE ABRUNHOSA TRINDADE	2167
PAULO FENDER	2305

PARAÍBA

ADALBERTO JORGE RODRIGUES RIBEIRO	0047
ARGEMIRO DE FIGUEIREDO	0349
DOMÍCIO GONDIM BARRETO	0649
FRANCISCO DE ASSIS CHATEAUBRIAND BANDEIRA DE MELLO	0863
FRANCISCO DUARTE LIMA	0927
HUMBERTO COUTINHO DE LUCENA	1115
IVANDRO MOURA CUNHA LIMA	1137
JOÃO AGRIPINO FILHO	1195
JOÃO CAVALCANTI ARRUDA	1229
JOSÉ AMÉRICO DE ALMEIDA	1467
MANOEL VELLOSO BORGES	2029
MARCONDES IRAN BENEVIDES GADELHA	2103
MILTON BEZERRA CABRAL	2163
RUY CARNEIRO	2469
VERGNIAUD WANDERLEY	2567
VIRGÍNIO DE VELLOSO BORGES	2595

PERNAMBUCO

ADERBAL DE ARAÚJO JUREMA	0049
ANTÔNIO DE BARROS CARVALHO	0281
ANTÔNIO DE NOVAES FILHO	0285
APOLONIO JORGE DE FARIAS SALLES	0343
CID FELJÓ SAMPAIO	0595
ETELVINO LINS DE ALBUQUERQUE	0713
JARBAS CARDOSO DE ALBUQUERQUE MARANHÃO	1155
JOÃO CLEOFAS DE OLIVEIRA	1231

ÍNDICE ALFABÉTICO POR PERÍODO HISTÓRICO

SEGUNDA REPÚBLICA

PERNAMBUCO

JOSÉ DE SÁ BEZERRA CAVALCANTI	1567
JOSÉ ERMÍRIO DE MORAES	1579
JOSÉ URBANO DA COSTA CARVALHO	1771
MARCO ANTONIO DE OLIVEIRA MACIEL	2099
MARCOS DE BARROS FREIRE	2109
MURILO CARNEIRO LEÃO PARAÍSO	2187
NILO DE SOUZA COELHO	2223
NIVALDO RODRIGUES MACHADO	2231
PAULO PESSOA GUERRA	2313
THOMAZ DE OLIVEIRA LOBO	2535
WILSON DE QUEIROZ CAMPOS	2621

PIAUI

ALBERTO TAVARES SILVA	0097
BERNARDINO SOARES VIANA	0463
DIRCEU MENDES ARCOVERDE	0647
FAUSTO GAYOSO CASTELO BRANCO	0763
HELVÍDIO NUNES DE BARROS	1073
JOÃO CALISTO LOBO	1221
JOAQUIM LIMA PIRES FERREIRA	1405
JOAQUIM SANTOS PARENTE	1439
JOSÉ CÂNDIDO FERRAZ	1513
JOSÉ PIRES REBELLO	1721
LEÔNIDAS DE CASTRO MELLO	1853
LUIZ MENDES RIBEIRO GONÇALVES	1923
MATHIAS OLYMPIO DE MELLO	2127
PETRÔNIO PORTELLA NUNES	2369
RAIMUNDO DA ARÊA LEÃO MELO	2391
SIGEFFREDO PACHECO	2495
WALDEMAR DE MOURA SANTOS	2603

PARANA

ABILON DE SOUZA NEVES	0041
ADOLPHO DE OLIVEIRA FRANCO	0057
AFFONSO ALVES DE CAMARGO NETTO	0059
ALÔ TICOLAT GUIMARÃES	0165
ÁLVARO FERNANDES DIAS	0023
AMAURY DE OLIVEIRA E SILVA	0177
ANTÔNIO JORGE MACHADO LIMA	0299
ARTHUR FERREIRA DOS SANTOS	0387

ÍNDICE ALFABÉTICO POR PERÍODO HISTÓRICO

SEGUNDA REPÚBLICA

PARANA

ENÉAS EUGENIO PEREIRA FARIA	0689
FLÁVIO CARVALHO GUIMARÃES	0817
FRANCISCO ACCIOLY RODRIGUES DA COSTA FILHO	0837
FRANCISCO LEITE CHAVES	0947
GASPAR DUARTE VELLOSO	1007
JOÃO DE MATTOS LEÃO	1257
JOSÉ RICHÁ	1729
MOISÉS LUPION DE TROYA	2181
NELSON MACULAN	2203
NEY AMINTHAS DE BARROS BRAGA	2215
OTHON MADER	2279
ROBERTO GLASSER	2431
ROBERTO WYPYCH	2437
RUBENS DE MELLO BRAGA	2441

RIO DE JANEIRO

AARÃO STEINBRUCH	0027
ALFREDO AUGUSTO GUIMARAES BACKER	0127
ALFREDO DA SILVA NEVES	0129
ARLINDO RODRIGUES	0357
AURÉLIO VIANNA DA CUNHA LIMA	0431
BENJAMIN MIGUEL FARAH	0453
DANTON PINHEIRO JOBIM	0625
ERNANI DO AMARAL PEIXOTO	0701
FRANCISCO DE SÁ TINOCO	0903
GILBERTO MARINHO	1041
HUGO RAMOS FILHO	1111
JAMIL HADDAD	1151
JOÃO BATISTA DE VASCONCELOS TORRES	1213
JOSÉ CARLOS PEREIRA PINTO	1523
MÁRIO DE SOUZA MARTINS	1949
MIGUEL COUTO FILHO	2151
NELSON DE SOUZA CARNEIRO	2197
PAULO DA SILVA FERNANDES	2299
PAULO FRANCISCO TORRES	2307
ROBERTO SATURNINO BRAGA	2433
TARCÍSIO DE ALMEIDA MIRANDA	2517

RIO GRANDE DO NORTE

AGENOR NUNES DE MARIA	0079
-----------------------	------

ÍNDICE ALFABÉTICO POR PERÍODO HISTÓRICO

SEGUNDA REPÚBLICA

RIO GRANDE DO NORTE

CARLOS ALBERTO DE SOUZA	0541
DINARTE DE MEDEIROS MARIZ	0629
FRANCISCO DUARTE FILHO	0925
JERONIMO DIX-HUIT ROSADO MAIA	1167
JESSÉ PINTO FREIRE	1185
JOÃO SEVERIANO DA CÂMARA	1341
JOAQUIM IGNÁCIO DE CARVALHO FILHO	1391
JOSÉ AUGUSTO BEZERRA DE MEDEIROS	1487
JOSÉ DE SOUZA MARTINS FILHO	1569
JOSÉ FERREIRA DE SOUSA	1595
JOSÉ GEORGINO AVELINO	1603
LUIZ GONZAGA DE BARROS	1915
MANOEL CORDEIRO VILLAÇA	1969
MOACYR TORRES DUARTE	2177
REGINALDO FERNANDES DE OLIVEIRA	2413
SÉRGIO BEZERRA MARINHO	2477
WALFREDO DANTAS GURGEL	2611

RONDONIA

ALCIDES PAIO	0101
ODACIR SOARES RODRIGUES	2245
REYNALDO GALVÃO MODESTO	2419

RIO GRANDE DO SUL

ALBERTO PASQUALINI	0093
ARMANDO PEREIRA CORREA DA CÂMARA	0359
AUGUSTO SIMÕES LOPES	0423
CAMILO TEIXEIRA MÉRCIO	0531
CARLOS ALBERTO GOMES CHIARELLI	0543
CARLOS ALFREDO SIMCH	0551
DANIEL KRIEGER	0621
ERNESTO DORNELLES	0705
FRANCISCO FLORES DA CUNHA	0929
GETÚLIO DORNELLES VARGAS	1029
GUIDO FERNANDO MONDIM	1049
JOAQUIM PEDRO SALGADO FILHO	1425
JORGE BRAGA PINHEIRO	1449
MEM DE AZAMBUJA SÁ	2139
OCTÁVIO OMAR CARDOSO	2239
PAULO BROSSARD DE SOUZA PINTO	2293

ÍNDICE ALFABÉTICO POR PERÍODO HISTÓRICO

SEGUNDA REPÚBLICA

RIO GRANDE DO SUL

PEDRO JORGE SIMON	2341
TARSO DE MORAES DUTRA	2519

SANTA CATARINA

ANTÔNIO CARLOS KONDER REIS	0279
ARNOR DAMIANI	0371
ARTUR FERREIRA DA COSTA	0393
ATTÍLIO FRANCISCO XAVIER FONTANA	0397
CARLOS GOMES DE OLIVEIRA	0573
CELSO RAMOS	0593
CLAUDIONOR COUTO RORIZ	0599
EVILÁSIO VIEIRA	0751
FRANCISCO BENJAMIN GALLOTI	0851
IRINEU BORNHAUSEN	1121
IVAN ORESTE BONATO	1135
IVO D'AQUINO FONSECA	1139
JAISON TUPY BARRETO	1147
JORGE KONDER BORNHAUSEN	1461
LENOIR VARGAS FERREIRA	1841
LÚCIO CORREIA	1941
NEREU DE OLIVEIRA RAMOS	2205
OTAIR BECKER	2277
SAULO SAUL RAMOS	2481

SERGIPE

ALBANO DO PRADO PIMENTEL FRANCO	0085
AUGUSTO DO PRADO FRANCO	0411
AUGUSTO MAYNARD GOMES	0415
DURVAL RODRIGUES DA CRUZ	0667
FRANCISCO LEITE NETO	0951
HERIBALDO DANTAS VIEIRA	1103
JOÃO GILVAN ROCHA	1275
JORGE CAMPOS MAYNARD	1451
JOSÉ PASSOS PORTO	1711
JOSÉ ROLLEMBERG LEITE	1737
JÚLIO CÉSAR LEITE	1809
LEANDRO MAYNARD MACIEL	1833
LOURIVAL BAPTISTA	1863
LOURIVAL FONTES	1869
WALTER DO PRADO FRANCO	2615

ÍNDICE ALFABÉTICO POR PERÍODO HISTÓRICO

SEGUNDA REPÚBLICA

SÃO PAULO

ALEXANDRE MARCONDES MACHADO FILHO	0117
ANDRÉ FRANCO MONTORO	0185
ANTONIO OSWALDO DO AMARAL FURLAN	0255
AURO SOARES DE MOURA ANDRADE	0437
BENEDITO MÁRIO CALAZANS	0443
CARLOS ALBERTO ALVES DE CARVALHO PINTO	0537
CÉSAR LACERDA DE VERGUEIRO	0493
EUCLIDES VIEIRA	0717
FERNANDO HENRIQUE CARDOSO	0789
JOSÉ ALCÂNTARA MACHADO DE OLIVEIRA	1463
JUVENAL LINO DE MATTOS	1801
LINEU PRESTES	1859
LUIZ RODOLPHO MIRANDA	1929
ORESTES QUÉRCIA	2267
ORLANDO GABRIEL ZANCANER	2269
PAULO DE MORAES BARROS	2301
ROBERTO COCHRANE SIMONSEN	2423
SEVERO FAGUNDES GOMES	2491

ÍNDICE ONOMASTICO

A

ABREU, JOSÉ MATHIAS FERREIRA DE	0385
ABREU, JÚLIO	1237, 1599, 2143
ABREU, JULIO	1855
ABREU, MANOEL JOAQUIM DE	0183
ABREU, MARIA DA LUZ SANTOS FERREIRA DE	0385
ABREU, OVÍDIO DE	0445
ABREU, PAULO	0437
ACAYABA, MORVAN	2189
ACCIOLLY, NOGUEIRA	2131
ACCIOLLY, ANTONIA VIEIRA	1207
ACCIOLLY, ANTONIO PINTO NOGUEIRA (SENADOR)	1723
ACCIOLLY, HILDEBRAND	0863
ACCIOLLY, JOÃO BAPTISTA	1207
ACCIOLLY, MARIA THEREZA DE SOUZA	1723, 0335
ACCIOLLY, TELINA DE ALENCAR	1723
ACCIOLLY, THOMAS	1723
ACIOLI, ANTÔNIO PINTO NOGUEIRA	0979
ACIOLI, ANTONIO PINTO NOGUEIRA	2547
ACIOLI, OLGA	0979
ACIOLY, ANTONIO PINTO NOGUEIRA	2551
ACIOLY, JOSÉ	0335
ACIOLY, MARIA TERESA DE SOUZA	2551
ACIOLY, SUZETE BRANNSCHWEILER	2551
ACIOLY, THOMAS	0335
ACORTES, ANTONIO CARDOSO	2205
ADERALDO, MOZART SORIANO	1707
ADET, EMÍLIO	0963
ADOLPHO, ÁLVARO	1407
AFFONSO CLÁUDIO	1083
AFFONSO, ALMINO	2491
AFFONSO, FRANCISCO MANOEL ALVARES	0145
AFFONSO, JOÃO ANTONIO	0073
AFONSO CELSO	0073, 0963
AGOSTINHO NETO	2313
AGRIPINO, JOÃO	0649
AGUIAR, ADELAIDE EUGENIA DA COSTA	1511
AGUIAR, ARISTEU	1163

ÍNDICE ONOMÁSTICO

A

AGUIAR, AUGUSTO DE	1163
AGUIAR, CAETANO FERREIRA DE	1517
AGUIAR, FAUSTO AUGUSTO DE	0761
AGUIAR, FRANCISCO PRIMO DE SOUZA	0613
AGUIAR, GENOVEVA LOBÃO DE	0731
AGUIAR, HELVÍDEO CLEMENTINO DE	0731
AGUIAR, IRACEMA LYRA DE	1163
AGUIAR, JEFERSON DE	2505
AGUIAR, JEFFERSON DE	2169
AGUIAR, JOÃO FRANCISCO DE	0761
AGUIAR, MANOEL PONTES DE	2449
AGUIAR, MARIA RODRIGUES DE	1163
AGUIAR, NARCISA ANGÉLICA DE	0761
AGUIAR, PINTO DE	2449
AGUIAR, SOUSA	1583
AGUIAR, URCERCINO OURIQUE DE	0395
AIRES, MARIA MANUELA DE OLIVEIRA	1605
AIRES, VENÂNCIO	1605
ALBERTO, JOÃO	1041, 0801, 0807
ALBUQUERQUE, ANDRÉ	2365
ALBUQUERQUE, ANTONIO FRANCISCO DE PAULA	2337
ALBUQUERQUE, DIOGO VELHO CAVALCANTI	0639
ALBUQUERQUE, DJANIRA FALCÃO LINS DE	0713
ALBUQUERQUE, EDGAR	1657
ALBUQUERQUE, EMÍLIA AMÁLIA E	1965
ALBUQUERQUE, EMÍLIA CAVALCANTI DE	0291
ALBUQUERQUE, ENGRÁCIA MENDES DE	1905
ALBUQUERQUE, EPITÁCIO PESSOA CAVALCANTE DE	0047
ALBUQUERQUE, EUGÊNIO DE SOUZA	0995
ALBUQUERQUE, EULÁLIA CAVALCANTI DE	1815
ALBUQUERQUE, FRANCISCA DE A. C. DE	0015
ALBUQUERQUE, FRANCISCA DE PAULA C. DE	0879
ALBUQUERQUE, FRANCISCA LINS	1657
ALBUQUERQUE, FRANCISCO DE PAULA CAVALCANTI DE	2337
ALBUQUERQUE, FRANCISCO DE PAULA E HOLANDA CAVALCANTI DE	0879
ALBUQUERQUE, FRANCISCO PAULA DE ALMEIDA E	1965
ALBUQUERQUE, FREDERICO DE ALMEIDA E	0991

ÍNDICE ONOMASTICO

A

ALBUQUERQUE, HOLANDA CAVALCANTI DE (VISCONDE DE ALBUQUERQUE)	
2337	
ALBUQUERQUE, INNOCÊNCIO JOSÉ C. DE	0565
ALBUQUERQUE, JERÔNIMO DE	2365
ALBUQUERQUE, JOÃO ALVES DE	2265
ALBUQUERQUE, JOÃO AURELIANO CAMELO DE	2241
ALBUQUERQUE, JOÃO PESSOA CAVALCANTI DE	0695
ALBUQUERQUE, JOAQUINA DE MATTA C. DE	0565
ALBUQUERQUE, JOSÉ CAVALCANTI DE	0015
ALBUQUERQUE, JOSÉ DE CARVALHO	0281
ALBUQUERQUE, JOSÉ LINS	1657
ALBUQUERQUE, LOURENÇO DE SÁ E	0207
ALBUQUERQUE, MANOEL BARRETO DE	1383
ALBUQUERQUE, MANOEL BEZERRA DE	1963
ALBUQUERQUE, MANOEL CAETANO DE ALMEIDA	0885
ALBUQUERQUE, MANOEL CAETANO DE ALMEIDA E	1965
ALBUQUERQUE, MANUEL CAETANO DE ALMEIDA E	0291
ALBUQUERQUE, MARIA NISE STUDART LINS	1657
ALBUQUERQUE, MARIANA BENEDITA DE F. E	1479
ALBUQUERQUE, MARIANA DE SÁ E	0207
ALBUQUERQUE, MARIANA FRANCISCA DE P. C. DE	0919
ALBUQUERQUE, MEDEIROS DE	0103
ALBUQUERQUE, OCTACÍLIO DE	1833
ALBUQUERQUE, PEDRO AUTRAN DA MATA E	2349
ALBUQUERQUE, PEDRO AUTRAN DA MOTA E	2349
ALBUQUERQUE, PEDRO CAVALCANTI DE	1815
ALBUQUERQUE, PEDRO FRANCISCO DE PAULA CAVALCANTI DE	0879
ALBUQUERQUE, ROSA BEZERRA LINS DE	0713
ALBUQUERQUE, ULISSES LINS DE	0713
ALBUQUERQUE, VIRGÍNIO DA CUNHA E	1613
ALBUQUERQUE, ZILMA PERDIGÃO CAVALCANTI DE	1815
ALBURQUERQUE, MATIAS	2365
ALCÂNTARA, ADELINO CUNHA	1773
ALCÂNTARA, LAÉLIA DE	1953
ALCÂNTARA, MARIA DOLORES BRASILEIRO DE	1773
ALCÂNTARA, WALDEMAR DE	1773
ALCOFORADO, LUIZ SEBASTIÃO GUEDES	0285

ÍNDICE ONOMASTICO

A

ALEGRE, ACHYLLES PORTO	1093	
ALEIXO, ESALTINA MARIA DE PAIVA	2417	
ALEIXO, JOSÉ DIAS PINTO	2417	
ALEIXO, PEDRO	1131	
ALEIXO, RUTH VILLABOIM PINTO	2417	
ALEMÃO,	0409	
ALENCAR	1625	
ALENCAR, ALENXANDRINO DE	1445	
ALENCAR, ALEXANDRINO DE MELO	0121	
ALENCAR, ANA JOSEFINA DE	1687	
ALENCAR, ANA UBALDINA FARIA DE	0121	
ALENCAR, BÁRBARA PEREIRA DE	1687	
ALENCAR, CLODES SANTIAGO DE	0655	
ALENCAR, JOSÉ	1931	
ALENCAR, JOSÉ DE	2047	
ALENCAR, JOSÉ MARTINIANO DE, PE.	0213	
ALENCAR, LEONEL MARTIANO DE	1687	
ALENCAR, LEONEL MARTINIANO (BARÃO DE ALENCAR)	1687	
ALENCAR, LEONEL PEREIRA DE	1687, 0655	
ALENCAR, METON DE FRANÇA	1723	
ALENCASTRE, ÁLVARO DE	2449	
ALFREDO, JOÃO	2439, 0425, 0103, 0869	
ALMEIDA JÚNIOR, MARCELINO GOMES DE	1085	
ALMEIDA, ALFEU ADOLFO M. ANDRADE E	2025	
ALMEIDA, ANTONIO CALMON DU PIN A	2147	
ALMEIDA, ANTÔNIO D'O DE	1829	
ALMEIDA, ANTONIO DA ROCHA	1781, 2361, 1897, 2013, 2585, 0263	
ALMEIDA, ANTÔNIO DA ROCHA	0423, 0557	
ALMEIDA, APRÍGIO ALVES DE	1825	
ALMEIDA, CAETANO FURQUIM DE	0613	
ALMEIDA, CÂNDIDO ANTÔNIO MENDES DE	0441	
ALMEIDA, CÂNDIDO ANTÔNIO JOSÉ FRANCISCO MENDES DE	0513	
ALMEIDA, CÂNDIDO MENDES DE	2627, 0961	
ALMEIDA, CÂNDIDO MENDES DE (SEGUNDO)	0513	
ALMEIDA, CIPRIANO JOSÉ BARATA DE	0495	
ALMEIDA, CUSTÓDIO JOSÉ COELHO DE	2553	
ALMEIDA, ELZA SCHNEIDER ALVES DE	1825	

ÍNDICE ONOMASTICO

A

ALMEIDA, EMANUEL DE 1829
 ALMEIDA, FELIX PEREIRA DE 2197
 ALMEIDA, FERNANDO MENDES DE (CAPITÃO DE MILÍCIAS) 0513
 ALMEIDA, FRANCISCO DE PAULA LACERDA DE 1821
 ALMEIDA, GERTRUDES ANGÉLICA RODRIGUES DE 1665
 ALMEIDA, HENRIQUE DE 2469
 ALMEIDA, INÁCIO AUGUSTO DE 1467
 ALMEIDA, J. J. DE 0879
 ALMEIDA, JOÃO MENDES DE (PRIMEIRO) 0513
 ALMEIDA, JOÃO MENDES DE (SEGUNDO) 0513
 ALMEIDA, JOSÉ ÁLVARES PINTO DE 1575
 ALMEIDA, JOSÉ AMÉRICO 0863, 1029
 ALMEIDA, JOSÉ AMÉRICO DE 1467, 0927, 0629, 2613
 ALMEIDA, JOSÉ CARLOS DE 1521
 ALMEIDA, JOSEFA LEOPOLDINA LEAL DE 1467
 ALMEIDA, JOSEFINA LUDOVICO DE 2353
 ALMEIDA, LUCIANO MENDES DE 0513
 ALMEIDA, MANOEL 1969
 ALMEIDA, MARIA AMÉLIA N. DE LA ROCQUE 1085
 ALMEIDA, MARIETA DE LA ROCQUE 1085
 ALMEIDA, MENDES DE 0811
 ALMEIDA, MIGUEL CALMON DU PIN E 1259, 2345, 2147
 ALMEIDA, RENATO FARIAS DE 0463
 ALMEIDA, RODOLPHO JOÃO BARATA DE (CORONEL) 2087
 ALMEIDA, ROSALINA RIBEIRO CAMPOS DE 0961
 ALMEIDA, TITO FRANCO 0943
 ALMEIDA, TITO FRANCO DE 0963
 ALVARENGA, ROSA DA COSTA 0943
 ALVES, ALMIR 2293
 ALVES, ALUÍSIO 1569
 ALVES, ANTONIO DE CASTRO 1897
 ALVES, BÁRBARA HORTA BARBOSA 1301
 ALVES, BERNARDO 1889
 ALVES, DOMINGOS RODRIGUES 0895
 ALVES, ERNESTO 1605
 ALVES, FRANCISCO DE PAULA RODRIGUES 0063
 ALVES, FRANCISCO DE PAULA RODRIGUES 0011, 0695, 0537, 2301, 1651,
 1831, 1805, 0775, 0829

ÍNDICE ONOMÁSTICO

A

ALVES, ISABEL PERPÉTUA DE MARTINS	0895
ALVES, JOÃO LUIZ	1301
ALVES, JOÃO TEIXEIRA	2353
ALVES, JOSÉ CARLOS MOREIRA	1777
ALVES, LANDULPHO	0665
ALVES, LUIS MARIA	2177
ALVES, MARIA RODRIGUES	0011
ALVES, RODRIGUES	0425, 2623, 1603
ALVES, VIRGÍLIO RODRIGUES	0537
ALVIM, CESÁRIO	0581, 0063, 2627, 1331
ALVIM, CESÁRIO PEREIRA	0063
ALVIM, DÉCIO CESÁRIO	1525
ALVIM, JOSÉ CESÁRIO DE FÁRIA	1525
ALVIM, LAVINHA	0775
ALVIM, MARIA ISABEL DE SOUZA	1543
ALVINO FILHO	1897
AMADO, ANNA DE LIMA AZEVEDO	1037
AMADO, GILBERTO	1037, 1029, 0863
AMADO, JORGE	1309, 1871, 1931
AMADO, MELCHISEDECK DE FÁRIA	1037
AMÂNCIO, JEANE MARIA	1727
AMARAL, ALBERTO	0893
AMARAL, ANTONIO BARRETO DO	0975
AMARAL, ANTÔNIO BARRETO DO	0221
AMARAL, ANTÔNIO MARCONDES DE OLIVEIRA	0931
AMARAL, GERTRUDES PILAR DO	2557
AMARAL, GURGEL DO	2197
AMARAL, IGNÁCIO MANUEL AZEVEDO DO	1029
AMARAL, JOSÉ BONIFÁCIO DO	0537
AMARAL, JOSÉ MARIA DE	0811
AMARAL, M. ANTONIO A. DE	2377
AMARAL, OSWALDO BRASIL MOURA DO	1041
AMARAL, ROSA CÂNDIDA DE OLIVEIRA	2557
AMARAL, RUBENS DO	0219
AMARAL, TANCREDO DO	0975, 0935
AMBRÓSIO, CORDOLINO JOSÉ	2307
AMÉRICO, JOSÉ	0349, 1309, 1743

ÍNDICE ONOMÁSTICO

A

AMÉRICO, JOSÉ (MINISTRO) 2469
 AMÉRICO, PEDRO 0207
 AMORA, PAULO BERNARDES 0381
 ANORIM, MARIA DE 0339
 ANCHIETA 0625
 ANDRADA, ANTONIO CARLOS RIBEIRO DE 0203
 ANDRADA, CARLOTA DE 0433
 ANDRADA, GABRIELA FREDERICA DE 1511
 ANDRADA, MARTIM FRANCISCO RIBEIRO DE 1511, 0203
 ANDRADAS 0601, 1759
 ANDRADAS (IRMÃOS JOSÉ BONIFÁCIO, ANTONIO CARLOS E MARTIM FRANCISCO)
 2235
 ANDRADE OSWALDO S. 2599
 ANDRADE, ADELAIDE CALDEIRA DE 0327
 ANDRADE, ANTÔNIO JOAQUIM DE MOURA 0437
 ANDRADE, BEATRIZ STELLA PRADO DE MOURA 0437
 ANDRADE, CARLOS DRUMMOND DE 1057
 ANDRADE, CARLOS DRUMMOND DE 0063
 ANDRADE, FELICIANO PESSOA DE 0893
 ANDRADE, FRANCISCA DE BRITO PESSOA DE 0893
 ANDRADE, FRANCISCO VIEIRA DE 1103
 ANDRADE, GODINHO 2043
 ANDRADE, GUIOMAR SOARES DE 0437
 ANDRADE, HORÁCIO 0475
 ANDRADE, JOANA CORREIA DE OLIVEIRA E 1199
 ANDRADE, JOSÉ JANUÁRIO DE CARVALHO PAES DE 1975
 ANDRADE, LEOPOLDINA PIMENTEL GOULART DE 0743
 ANDRADE, MANOEL CÂNDIDO DA ROCHA 0743
 ANDRADE, MANOEL TAVARES DE MENEZES 1753
 ANDRADE, MANUEL CARVALHO PAES DE 1975
 ANDRADE, MANUEL DE CARVALHO PAES DE 1975
 ANDRADE, MARTINS FRANCISCO RIBEIRO DE 0963
 ANDRADE, HUMO DE 2031
 ANDRADE, OSVALDO S. 0565, 1289
 ANDRADE, OSVALDO S. DE 1463
 ANDRADE, OSWALDO 1699, 0017, 0123, 0203, 0231, 1845
 ANDRADE, OSWALDO S. 2183, 2205, 2029, 1981, 0299, 0159, 0035,
 0567, 0573, 1321, 1359, 1573

ÍNDICE ONOMÁSTICO

A

ANDRADE, PAES DE	0589, 1975	
ANDRADE, SOFIA ADELAIDE DE	0581	
ANDRADE, TOMAS ANTÔNIO PESSOA DE	0893	
ANDREA, JÚLIO	1539, 1427	
ANDREA, JULIO	0121	
ANGELO, MARIETA LANZILOTTI DE F.	0489	
ANGELO, SALVATORE DE FRANCESCO	0489	
ANJOS, FRANCISCO BATISTA DOS	0499	
ANTONINA	1191	
ANTONIO CARLOS	0381	
ANTONIO, JOÃO DE SANTO	1331	
ANTONY, ARISTÓTANO	2393	
ANTUNES, ANTONIA BERNARDO DE OLIVEIRA	2281	
AQUINO, ANA ADALGISA DE	0843	
AQUINO, CORREA F. DE	2449	
AQUINO, JOÃO JACQUES FERREIRA DE	0843	
ARAGÃO, ANTONIO FERRAZ MONIZ DE	0249	
ARAGÃO, EGAS MUNIZ SODRÉ DE	0249	
ARAGÃO, FRANCISCO MUNIZ FERRÃO DE	0225	
ARAGÃO, JOSÉ JOAQUIM MONIZ BARRETO E (BARÃO DE ITAPOROROCA)	0249	
ARAGÃO, MARIA ARGOLO MUNIZ SODRÉ DE	0249	
ARAGÃO, MARIA LEOPOLDINA MUNIZ SODRÉ DE	0249	
ARAMBURU, PEDRO	1041	
ARANHA FILHO, OSWALDO	0453	
ARANHA, GRAÇA	1467	
ARANHA, HELOISA GRAÇA	0869	
ARANHA, JOÃO BAPTISTA DE FIGUEIREDO TENREIRO	0761	
ARANHA, M. GRAÇA	2449	
ARANHA, OSWALDO	0701, 1029	
ARARIPE, ALENCAR	1379	
ARAÚJO LIMA (V. MARQUÊS DE OLINDA)	0471	
ARAÚJO, ACRÍSIO TORRES	0403	
ARAÚJO, ALZIRA PARENTE DE	2393	
ARAÚJO, ANA BARBOSA CORREIA DE	2233	
ARAÚJO, ANA LEOPOLDINA LOPES DE	0797	
ARAÚJO, ANTONIO BRESSIO DE	2563	
ARAÚJO, FRANCISCO DAS CHAGAS GOMES DE	2393	

ÍNDICE ONOMASTICO

A

ARAÚJO, GUILHERMINA FERREIRA DE	2339	
ARAÚJO, ISABEL LEONOR DA MOTA LEITE E	1357	
ARAÚJO, JOÃO JOSÉ CORREIA DE	0043	
ARAÚJO, JOSÉ AUGUSTO	0043	
ARAÚJO, JOSÉ BEZERRA DE	1167	
ARAÚJO, JOSÉ CORTÊZ PEREIRA DE	0629	
ARAÚJO, JOSÉ JOAQUIM NABUCO DE (BARÃO DE ITAPOÃ)	1767	
ARAÚJO, JOSÉ JOAQUIM NABUCO DE (SENADOR)	1761	
ARAÚJO, JOSÉ NAZARENO SOARES	1073	
ARAÚJO, JOSÉ THOMAZ NABUCO DE	1767	
ARAÚJO, JOSÉ THOMAZ NABUCO DE	1379	
ARAÚJO, JOSÉ TOMÁS NABUCO DE	1645	
ARAÚJO, JOSÉ TOMAZ NABUCO DE	1761	
ARAÚJO, JOSÉ VIEIRA DE	0829	
ARAÚJO, MANOEL AUGUSTO BEZERRA DE	1487	
ARAÚJO, MANUEL DE	1415	
ARAÚJO, MARIA BÁRBARA FERREIRA NABUCO DE	1767	
ARAÚJO, MARIA DAS DORES	0869	
ARAÚJO, MARIA ESTEFÂNIA DE	1323	
ARAÚJO, MARIA LÚCIA NELLO	0043	
ARAÚJO, MARIANA JOSEFA JOAQUINA DE SÁ	1761	
ARAÚJO, PEDRO PEREIRA DE	0079	
ARAÚJO, RÔMULO AUGUSTO	0043	
ARAÚJO, TOMÁZ DE	0629	
ARCHER, REMI	2483	
ARCHER, RENATO	2483	
ARCOVERDE, AUGUSTA MENDES	0647	
ARCOVERDE, DIRCEU	0097	
ARCOVERDE, MARIA JOSÉ FERRAZ	0647	
ARCOVERDE, VALDIR	0647	
ARGOLLO, ANTONIA TEREZA DE SÁ PITTA E	1317	
ARGOLLO, ANTONIO DA ROCHA PITTA E	1317	
ARGOLO, MIGUEL FREIRE E	0249	
ARINOS, AFONSO	2317	
AROMA, PAULO	2449	
AROUCHE	2219	
ARRAES, MIGUEL	2313, 1579	

ÍNDICE ONOMASTICO

A

ARRAES, RAIMUNDO DE MONTE	2449
ARRUDA, CORCINA J. DE	1229
ARRUDA, DORA ISNARDI DE	1229
ARRUDA, JOÃO PONCE DE	2385
ARRUDA, JOSÉ CAVALCANTI DE	1229
ARRUDA, LEOPOLDO COELHO DE	0669
ARTIGAS, GERVÁSIO	0777
ASLAN, NICOLA	1399, 0943, 0509, 2381, 2219, 2287
ASSIS, JOAQUIM JOSÉ DE	1791
ASSIS, MACHADO DE	1821, 1679, 1931, 0159, 2235, 2449
ASSMAR, EDUARDO	2271
ASSUMPCÃO, ALEXANDRE ZACARIAS DE	0119
ASSUMPCÃO, ANA MARIA DA	0983
ASSUMPCÃO, CANDIDA CLARA DE	1369
ASSUMPCÃO, ELVIRA LUZ	0119
ASSUMPCÃO, JOAQUIM JOSÉ DE	1369
ASSUMPCÃO, MARIA VALIER CAVALCANTI DE	0119
ASSUNÇÃO, MARIA FRANCISCA MENDONÇA	1369
ATAÍDE, AUSTREGÉSILO DE	2449
ATAÍDE, RAIMUNDO DE	0191
ATHAYDE, WALTER GERALDO A.	0527
ATTÁVIO, CARLOS HONÓRIO BENEDITO	0335
AURÉLIA, PLACEDINA CAROLINA	1547
AURÉLIO, PEDRO	1125
AUTRAN, FRANCISCA	2349
AVELAR, ANTÔNIO RIBEIRO DE	0375
AVELAR, FELISBERTA BALBINA RIBEIRO DE	2119
AVELINO, GEORGINO	2477
AVELINO, MARIA ASTENGO	1603
AVELINO, MARIA DAS NEVES	1603
AVELINO, PEDRO CELESTINO DE	1603
AVELINS, ANTÔNIO DE NOVAES MELLO	0285
AVERTANO ROCHA	0995
AVIDES, SÍLVIO	2403
ÁVIDOS, ALCINO	0827
ÁVIDOS, FLORENTINO	1171, 0459, 0567
ÁVIDOS, FLORENTINO (SENADOR)	1183

ÍNDICE ONOMASTICO

A

ÁVIDOS, MOACYR 0827
 ÁVILA, ANTONIO GOMES RIBEIRO DE 2119
 AYROSA, PLÍNIO 0975
 AZAMBUJA, GRACIANO A. DE 2139
 AZAMBUJA, ROSAURA MARIA PUREZA ALVES DE 1557
 AZEREDO, BLANDINA DE FIGUEIREDO 0293
 AZEREDO, OZÉAS FRANCISCO DE 0293
 AZEVEDO, ÁLVARES DE 2031
 AZEVEDO, ANA CÂNDIDA ALVES DE 0843
 AZEVEDO, ANA DE MACEDO ALVARES DE 2287
 AZEVEDO, ARNOLFO 0363
 AZEVEDO, CARLOTA AMÁLIA 2531
 AZEVEDO, EULÁLIA MOREIRA RODRIGUES DE 0363
 AZEVEDO, JOÃO ALVARES DE 1399, 2287
 AZEVEDO, JOSAPHAT PARANHOS DE 2473
 AZEVEDO, JOSÉ DA COSTA 1539, 0239
 AZEVEDO, MACEDO 0837
 AZEVEDO, MARLY CORREIA DE 1129
 AZIS, BEN ABDUL 1259

B

B. VIRGÍNIA 1363
 B. VIRGINIA 0495
 BADARÓ JUNIOR, FRANCISCO 2189
 BADARÓ, ELISA DUARTE 0811
 BADARÓ, FELICIANO COELHO DUARTE 1733
 BADARÓ, GELCIRA PAULINO 2189
 BADARÓ, LUCY PRADO 2189
 BADARÓ, MURILO 1897
 BAENA, ANTONIO LADISLAU MONTEIRO 0253
 BAENA, MARIA BRUNA DE SIQUEIRA 0253
 BAHIA, MANUEL LOPES PEREIRA 2143
 BALBI, ELIODORO 0745
 BALEEIRO, ALIOMAR 1777, 1931, 2449

ÍNDICE ONOMASTICO

B

BALTAR, ANTONIO BEZERRA	0281
BAMBINI, ROBERTO	1029
BANDEIRA, ALFREDO FERREIRA	2449
BANDEIRA, CARLOS VIANA	2449
BANDEIRA, MARIA AUGUSTA VIANA	2449
BAPTISTA, ANGELINA GOMES	1863
BAPTISTA, FRANCISCO DA COSTA	1863
BAPTISTA, GRACILIANO	1615
BAPTISTA, HERMENEGILDO	0031
BAPTISTA, HILDETE FALCÃO	1863
BAPTISTA, MARIA GIRARD	0031
BARÃO DA ESTÂNCIA	1047
BARÃO DE ANTONINA	1245
BARÃO DE ANTONINA (MACHADO, JOÃO DA SILVA)	0493
BARÃO DE ARAPEHI	1023
BARÃO DE CAMARAGIBE	0879
BARÃO DE CAXIAS (SILVA, LUIZ ALVES DE LIMA E)	1897
BARÃO DE COTEGIPE	0963, 1433, 0571
BARÃO DE COTEGIPE (WANDERLEY, JOÃO MAURÍCIO)	0581, 1937, 0847
BARÃO DE GORUHEBA	0979
BARÃO DE IGUATEMY (ALVIM, FRANCISCO CORDEIRO TORRES E)	1191
BARÃO DE ITAPEMIRIM	1893
BARÃO DE JACUÍPE (JUNQUEIRA, LUIZ FRANCISCO GONÇALVES)	1291
BARÃO DE JARAU (ASSUNÇÃO, JOAQUIM JOSÉ DE)	1369
BARÃO DE JAVARI (DODSWORTH, JORGE JOÃO)	1093
BARÃO DE LAGUNA (COSTA, JESUINO LAMEGO DA)	1191
BARÃO DE LORENA (RESENDE, ESTEVÃO RIBEIRO DE)	0709
BARÃO DE LUCENA (LUCENA, HENRIQUE PEREIRA DE)	1651, 0695
BARÃO DE MAMAMGUAPE (FREIRE, FLÁVIO CLEMENTE DA SILVA)	0819
BARÃO DE MAROIM (MELO, JOÃO GOMES DE)	1281
BARÃO DE MERITÍ (BAHIA, MANUEL LOPES PEREIRA)	2143
BARÃO DE PARAIM (LUSTOSA, JOSÉ DA CUNHA)	1305
BARÃO DE PARAOPÉBA (BARROS, ROMUALDO JOSÉ MONTEIRO DE)	1531
BARÃO DE PINDARÉ (FERREIRA, ANTONIO PEDRO DA COSTA)	1415, 0323
BARÃO DE PIRACICABA (SEGUNDO) (BARROS, RAFAEL TOBIAS DE)	2617
BARÃO DE PIRATININGA (ROSA, ANTONIO JOAQUIM DA)	1411
BARÃO DE POUSO ALEGRE (PEREIRA, ANTONIO RODRIGUES)	1821

ÍNDICE ONOMÁSTICO

B

BARÃO DE RESENDE (RESENDE, ESTEVÃO RIBEIRO DE)	0709
BARÃO DE RIO BRANCO (PARANHOS JUNIOR, JOSÉ MARIA DA SILVA)	1831
BARÃO DE SANTA BRANCA (CHAVES, FRANCISCO LOPES)	1411
BARÃO DE SANTA EULÁLIA (FERREIRA, ANTONIO RODRIGUES DE AZEVEDO)	0363
BARÃO DE SÃO BORJA (V. MONTEIRO, VITORINO JOSÉ CARNEIRO)	2585
BARÃO DE STUDART (STUDART, GUILHERME DE)	2157
BARÃO DE TEFÉ (V. HOONHOLTZ, ANTONIO LUIZ VON)	0313
BARÃO DE TRAIPU (RIBEIRO, MANOEL GOMES)	1967
BARÃO DE VASCONCELLOS	2077, 0485, 1733
BARÃO DE VASCONCELOS	2027, 1999
BARÃO DE VILA BELA	1913
BARÃO DE VISTA ALEGRE (BARROS, MANUEL PEREIRA DE SOUSA)	0487
BARÃO DO PORTO FELIZ (SALLES, CÂNDIDO JOSÉ DE CAMPOS)	0655
BARÃO DO RIO BRANCO	1931, 1155
BARÃO DO RIO BRANCO (PARANHOS JUNIOR, JOSÉ MARIA DA SILVA)	1675, 0695, 0425, 0005
BARÃO E VISCONDE DO RIO PRETO (FIGUEIREDO, AFONSO CELSO DE ASSIS)	0203
BARÃO SMITH DE VASCONCELLOS	2077
BARÃO SMITH DE VASCONCELOS	1999
BARÃO SMITH VASCONCELLOS	2027
BARATA, ANNA AMÁLIA JOSEFINA	2087
BARATA, ANTONIO MARCELINO CARDOSO	1413
BARATA, CIPRIANO	1687
BARATA, GABRINA DE MAGALHÃES	1413
BARATA, GEORGINA MAGALHÃES	1413
BARATA, JACINTA MARIA DE MELLO FREIRE	2051
BARATA, JOAQUIM DE MAGALHÃES CARDOSO	1413
BARATA, JOAQUIM MAGALHÃES	0289, 0035
BARATA, JÚLIO	0381
BARATA, MAGALHÃES	0035, 0039, 0009, 0119, 1407, 1283
BARATA, MANOEL JOSÉ DE MELLO FREIRE	2051
BARATA, MANUEL	2051
BARATA, MÁRIO	0863
BARBEDO, ALCIDES BELLO	1449
BARBOSA LIMA	1741

ÍNDICE ONOMÁSTICO

B

BARBOSA LIMA SOBRINHO	0115
BARBOSA, ANA DA CUNHA	0311
BARBOSA, DOMINGOS	0113
BARBOSA, EDGAR	0629
BARBOSA, FRANCISCO DE ASSIS	0381, 1309, 0895, 2147
BARBOSA, FRANCISCO DE ASSIS JOÃO PINHEIRO	1331
BARBOSA, FRANCISCO VILELA (MARQUÊS DE PARANAGUÁ)	1575, 0983
BARBOSA, JANUÁRIO DA CUNHA	1587
BARBOSA, LÁZARO	2133
BARBOSA, LUIZ ANTONIO	1301
BARBOSA, MÁRIO DE LIMA	2449
BARBOSA, ONEIDE PIMENTA	1817
BARBOSA, RUI	1845, 0979, 1673, 1425, 1123, 1309, 1321, 1491, 1931, 2293, 2031, 1981, 2147, 2545, 2405, 2339, 0493, 0695, 0231, 0249
BARBOSA, RUY	0249, 0049, 2183, 2227, 1511, 0843, 1097, 1679, 1753
BARBOSA, SEBASTIÃO FERREIRA	1817
BARCELLOS, VICENTE LORETO DE	2399
BARCELOS, ALANO	2433
BARONESA DE ANANJÁS	0289
BARONESA DE MONJARDIM	2025
BARRADAS, JOÃO DE SOUZA	0915
BARRADAS, MARIA DO CARMO	0915, 0471
BARREIRA, GENTIL	0877
BARREIROS, JOSEFA EMERENCIANA	1675
BARRETO FILHO, MELLO	1029
BARRETO, ANA BENIGNA DE SÁ	1767
BARRETO, ANA MARIA CAVALCANTI A.	0921
BARRETO, ASTRID RENAUX	1147
BARRETO, BRIGITTE MACH	0649
BARRETO, CERES SILVA	1147
BARRETO, DANTAS	1567, 1339, 0687
BARRETO, DOMÍCIO GONDIM	1195
BARRETO, EDITH GONDIM	0649
BARRETO, FRANCISCA PAES (MARQUÊS DE RECIFE)	1767
BARRETO, FRANCISCO ANTONIO DE SÁ	1767

ÍNDICE ONOMASTICO

B

BARRETO, FRANCISCO XAVIER PAES DE NELLO	0989
BARRETO, GUTEMBERG	0649
BARRETO, INÁCIO DE BARROS	0921
BARRETO, JOÃO BOSCO BRAGA	1115
BARRETO, JOÃO P. DOS SANTOS	2287
BARRETO, JOSÉ DE ALMEIDA	0565
BARRETO, MARIA ANA PAES	0871
BARRETO, MOACIR SOBRAL	1809
BARRETO, NARCIZA THEREZA DE JESUS	0931
BARRETO, RÊGO (GENERAL)	0069
BARRETO, ROSENDO MUNIZ	0963
BARRETO, TOBIAS	1615, 0681, 2563
BARRETO, TUPY	1147
BARROS FILHO, ANTÔNIO EMÍDIO DE	1801
BARROS, ADEMAR DE	2183, 2151
BARROS, ANTONIO AUGUSTO MONTEIRO DE	1881
BARROS, ARCANJA CAVALCANTE	2623
BARROS, BALBINO	0721
BARROS, CATARINA MARIA DE	2053, 2377
BARROS, CELSO	2513
BARROS, EDGAR DE VASCONCELOS	0381
BARROS, ELIA DE	1915
BARROS, EVARISTO MONTEIRO DE	1881
BARROS, FRANCISCA MONTEIRO DE	1643
BARROS, FRANCISCO BORGES DE	0651
BARROS, FRANCISCO DO REGO	0919, 0871
BARROS, FREITAS	1359
BARROS, HELENA DE	1331
BARROS, HERMELINDA AZEVEDO	0721
BARROS, IGNÁCIO GABRIEL MONTEIRO DE	1881
BARROS, ISABEL NUNES DE	1073
BARROS, JOÃO JOAQUIM DA CUNHA REGO	1199
BARROS, JOAQUIM BALDOINO DE	1073
BARROS, JOSÉ DA COSTA	2057
BARROS, JOSÉ GOES DE CAMPOS	2265
BARROS, JOSÉ MARCELINO DE	2053, 2377
BARROS, JOSÉ NUNES DE	1073

ÍNDICE ONOMASTICO

B

BARROS, JOSEFA RODRIGUES DE	1915	
BARROS, LUCAS ANTONIO MONTEIRO DE	1881,	0199
BARROS, LUCAS AUGUSTO MONTEIRO DE	1643	
BARROS, LUIZ DE GONZAGA	0925	
BARROS, LUIZA CLARA DE SANTA RITA B. DE		0651
BARROS, LUIZA MARGARIDA BORGES DE	0651	
BARROS, MANOEL JOSÉ MONTEIRO DE	1881	
BARROS, MANOEL MONTEIRO DE	1881	
BARROS, MANUEL	2623	
BARROS, MANUEL JOSÉ MONTEIRO DE	2107	
BARROS, MARIA EUGENIA DA CUNHA REGO		1199
BARROS, MARIA PEREIRA DE SOUZA	0487	
BARROS, MARIA TEREZINHA NUNES DE	1073	
BARROS, MÁRIO GOMES DE	2445	
BARROS, PAULO	0735	
BARROS, PEDRO JOSÉ DA COSTA	2345	
BARROS, PEDRO JOSÉ DA COSTA (TENENTE-CORONEL)		2283
BARROS, PEDRO RODRIGUES DE	1915	
BARROS, PRUDENTE JOSÉ DE MORAES E	2031	
BARROS, PRUDENTE JOSÉ DE MORAES E	2287, 2301, 2545, 2067, 0485, 0379, 0409, 0441, 0673, 0233, 0237, 0303, 0053, 0115, 0103, 0169, 0183, 1379, 0829, 1097, 1605, 1791	
BARROS, RAPHAEL TOBIAS DE	2617	
BARROS, RODRIGO ANTONIO MONTEIRO DE	1881	
BARROS, ROMUALDO JOSÉ MONTEIRO DE	1531	
BARROS, ROSALINA PINTO DE	0721	
BARROS, SOPHIA OLIVEIRA DE	2617	
BARROS, THYLMA MORAIS DE	0621	
BARROS, UMBELINO CORREA DE	0621	
BARROS, VIRGÍLIO JOSÉ DE	1945	
BARROSO, ANTONIA	0451	
BARROSO, EMÍLIA CUNHA	1707	
BARROSO, GUSTAVO	1897	
BARROSO, HERMÍNIO	1707	
BARROSO, JOAQUIM LIBERATO	0451	
BARROSO, MARIA LINA DA CRUZ	0451	
BARROSO, MARIA MASCARENHAS	0797	

ÍNDICE ONOMASTICO

B

BARROSO, PARCIFAL 0577
 BARROSO, PARSIFAL 0759
 BARROSO, SALLES 2151
 BASTOS FILHO, JOSÉ MOREIRA 0979, 0903
 BASTOS, AURELIANO CANDIDO TAVARES 0585
 BASTOS, CASSIANO G. TAVARES 0585
 BASTOS, CECÍLIA 1171
 BASTOS, CÍCERO 1171
 BASTOS, HUMBERTO 2449
 BASTOS, JOSÉ TAVARES 0585
 BASTOS, MANUEL LEITE 0771
 BASTOS, ROSA CÂNDIDA TAVARES 0585
 BATH, SÉRGIO E MARISA 1029
 BATISTA, BENTO BENEDITO DE ALMEIDA 2553
 BATISTA, CARLOTA 1733
 BATISTA, CÍCERO ROMÃO (PADRE) 0577, 1981
 BATISTA, MARIA FRANCISCA DE ALMEIDA 2553
 BAYMA, ALEXANDRE MARCELINO 0591
 BAYMA, ANITA KOBLITZ 0269
 BAYMA, LUIZ MUNIZ 2483
 BAYMA, MANOELA SION 0591
 BAYMA, MANUEL FERREIRA 0269
 BAYMA, MARIA GERTRUDES BRANDÃO 0269
 BEAR, ELI 2421
 BECK, ANIBAL DI PRIMIO 0093
 BECKER, DOLORES BUNNEMANN 2277
 BECKER, HUGO 2277
 BECKER, MARTHA BAUER 2277
 BECKER, OTAIR 0279
 BEHAR, ELI 1605
 BEIT, CHE BAB 0609
 BELFORT VIEIRA 0407
 BELFORT, ANTONIO DE SALLES NUNES 1325
 BELFORT, ISABEL MARCELINA NUNES 0317
 BELFORT, ISABEL NUNES 1325, 1323
 BELISÁRIO, F. 0847
 BELISÁRIO, FRANCISCO 0425

ÍNDICE ONOMASTICO

D

BELLO, L. A. L. DE OLIVEIRA	0031
BELO, JOSÉ MARIA	2449
BELO, LUÍS ALVES DE FREITAS	0873
BELO, MARIA CÂNDIDA DE OLIVEIRA	0873, 1897
BELO, NIWTON DE BARROS	0269
BELTRÃO, MARIA ANGELINA	2077
BELTRÃO, POLICARPO JOSÉ DE FARIA	2077
BENÁRIO, LÉO	1871
BENEVIDES, ANTONIA CABRAL	0577
BENEVIDES, CARLOS EDUARDO	0577
BENEVIDES, MARIA REGINA DE BORBA	0577
BENIGNO, MANOEL	1391
BENITEZ, JUSTO PASTOR	1931, 2449
BENTES, DIONYSIO AUSIER	0643
BENTES, MARIA HELOISA DE ANDRADE	0643
BERGER, EDITH	0727
BERGER, THEÓPHILO	0727
BERNARDES FILHO, ARTHUR	0381
BERNARDES, ANTONIO DA SILVA	0381
BERNARDES, ARTHUR	0249, 0203, 0035, 0121, 0771, 0785, 2255, 1981, 2147, 2183, 2227, 2405, 1573, 1583, 0863, 0843, 1693, 0979
BERNARDES, ARTHUR DA SILVA	0375
BERNARDES, ARTHUR DA SILVA	2563
BERNARDES, ARTUR DA SILVA	0581
BERNARDES, CLÉLIA VAZ DE MELO	0375
BERNARDES, JUAREZ	1077
BERNARDES, MARIA ANICETA DA SILVA	0381
BERNARDES, SOPHIA DE AZEVEDO	0375
BERREDO DE MENEZES	1627
BETAR, E.	2423
BETHENCOURT, CARDOZO DE	2449
BEVILACQUA, CLÓVIS	1503
BEZENA, ALCIDES	1549
BEZERRA CAVALCANTI	0937
BEZERRA NETO, SILVINO	1487
BEZERRA, ALICE DE GODOY	1487
BEZERRA, JOSÉ ALVES	0149

ÍNDICE ONOMASTICO

B

BEZERRA, LEONEL JUCÁ	0297
BEZERRA, SEBASTIÃO JOSÉ	1567
BEZERRA, SILVINO	1487
BEZERRA, YOLANDA TEIXEIRA	2575
BEZERRIL, JOSÉ FREIRE	1599
BEZERRIL, MARIA FONTENELLE	1599
BEZOURO, GABINO	1967, 1993
BILAC, OLAVO	0829
BILAC, OLAVO BRAZ MARTINS DOS GUIMARÃES	0153
BILL ABERDEEN	2039
BITAR, ORLANDO	2449, 0695
BITENCOURT (MARECHAL, MINISTRO DA GUERRA)	1605
BITTENCOURT, AGNELLO	1445, 0693
BITTENCOURT, AGNELO	1397, 1403, 1991
BITTENCOURT, ANTÔNIO DE LUCENA	0757
BITTENCOURT, ANTONIA MARIA	1245
BITTENCOURT, CLEMENTE MARIANI	2449
BITTENCOURT, HAIDÉIA LAGO	0547
BITTENCOURT, JOÃO GUILHERME LAMEIRA	1413
BITTENCOURT, LAMEIRA	2305
BITTENCOURT, LÚCIO (SENADOR)	1293
BITTENCOURT, MARIA DO PERPÉTUO SOCORRO C.	0757
BITTENCOURT, MARIA LAMEIRA	1283
BITTENCOURT, MARIA URANIA ARAUJO	1283
BITTENCOURT, MARTA SPACTH	0547
BITTENCOURT, NORBERTO LÚCIO	0547
BITTENCOURT, OTÍLIA PEREIRA	0757
BITTENCOURT, RAIMUNDO LAMEIRA	1283
BIVAR, D. RUY CID DE	1313
BLAKE, A. V. A. SACRAMENTO	1925
BLAKE, A. V. SACRAMENTO	0963, 2539
BLAKE, AUGUSTO ALVES SACRAMENTO	0673
BLAKE, AUGUSTO SACRAMENTO	0499, 2529, 1205
BLAKE, AUGUSTO V. A. SACRAMENTO	1855, 2143
BLAKE, AUGUSTO VICTORINO ALVES SACRAMENTO	0651, 0589, 0601, 0005, 0309, 0341, 1291, 1343
BLAKE, AUGUSTO VICTORINO SACRAMENTO	0847, 1565, 1399, 1431, 0957, 0179, 0613, 0513, 2219, 2107

ÍNDICE ONOMASTICO

B

BLAKE, AUGUSTO VITORINO ALVES DO 2357
 BLAKE, AUGUSTO VITORINO ALVES DO SACRAMENTO 2557, 0585, 0777,
 0887
 BLAKE, AUGUSTO VITORINO ALVES SACRAMENTO 1433, 1273, 0495, 2439,
 2329
 BLAKE, AUGUSTO VITORINO AUVES SACRAMENTO 0743
 BLAKE, AUGUSTO VITORINO SACRAMENTO 0209, 2241, 2381, 2397, 2553,
 2531, 2055, 2159, 1235
 BLAKE, AUGUSTO VITOTINO ALVES DO SACRAMENTO 1985
 BLAKE, SACRAMENTO 1975, 1989, 2035, 2031, 2287, 2285, 2311, 2157,
 2071, 2113, 2119, 2081, 2349, 0199, 0259, 0001, 0467, 0509, 0533,
 0519, 0739, 0761, 1241, 1271, 1199, 1415, 1395, 0889, 0885, 0905,
 1101, 1107, 0975, 1821, 1587, 1629, 1673, 1747, 1515, 1497, 1533,
 1521, 1901, 0855, 0811, 1347, 1313
 BLAKE, SACRAMENTO AUGUSTO VITORINO 0983
 BLEMTINO, JOSÉ 2227
 BLEY, JOÃO PUNARO 1447
 BOABAI, STÉLIO CASCAES 0751
 BOAS, JOÃO VILLAS 2569
 BOAS, MARIA DE NURIA VILLAS 2597
 BOCAIUVA, QUINTINO 2067, 2081
 BOCAIUVA, QUINTINO 0425
 BOCAIUVA, QUINTINO 0001
 BOCAIUVA, QUINTINO 1763, 1539
 BOCAIUVA, QUINTINO 1605, 0971, 0931, 0553, 2409, 1979
 BOITEAX, LUCAS ALEXANDRE 2553
 BOITEUX, LUCAS ALEXANDRE 0571, 1539
 BOLES, JOÃO 0513
 BOLÍVAR, SIMON 2223
 BOMILCAR, ARTHUR 2449
 BONAPARTE, NAPOLEÃO 2287, 0513
 BONATO, MARIA ODETE BRANDALISE 1135
 BONATO, ORESTE FLORIANI 1135
 BONATO, YOLANDA B. 1135
 BONAVIDES, NEOPHITO FERNANDES 1195
 BONIFÁCIO, JOSÉ 1269, 0899, 1357, 0857, 0855, 1965, 0625, 0651,
 0633, 0311, 0295, 0291, 2333, 2485, 2071, 2075, 2057, 2107

ÍNDICE ONOMÁSTICO

B

BONIFÁCIO, JOSÉ (SILVA, JOSÉ BONIFÁCIO DE ANDRADE E) 0777
 BONIFÁCIO, JOSÉ (V. SILVA, JOSÉ BONIFÁCIO DE ANDRADE E) 0069,
 2113
 BORBOREMA, WALFREDO DE ALBUQUERQUE 1137
 BORGES DE MEDEIROS 0807
 BORGES, ALITA PINHO 2197
 BORGES, ANA GUILHERMINA DE OLIVEIRA 0895
 BORGES, ANDREA MARQUES VELOZO 2029
 BORGES, ANÍSIO PEREIRA 2029, 2595
 BORGES, BENTO DE SOUZA 1273
 BORGES, JOSÉ MARTINIANO DE OLIVEIRA 0895
 BORGES, MANOEL VELLOSO 2595
 BORGES, MANUEL LUIS DA SILVA 2013
 BORGES, MARIA ESTHER DO PINHO 2197
 BORGES, MARTINIANO 2321
 BORGES, MAURO 2353
 BORGES, PAULO 2353
 BORGES, PRISCILA FREIRE VELLOSO 2595
 BORGES, RICARDO 2079, 0289, 0643, 1829, 1791, 1705
 BORGES, VIRGÍNIA VELLOSO 2029, 2595
 BORGES, VIRGÍNIO VELLOSO 2565
 BORMANN, OSCAR 2449
 BORNHAUSEN, EUDÉA BARRETO 1461
 BORNHAUSEN, GUILHERMINA BITTENCOURT 1121
 BORNHAUSEN, IRINEU 1461, 0593
 BORNHAUSEN, JOÃO 1121
 BORNHAUSEN, MARIA KONDER 1461
 BORNHAUSEN, MARIETA KONDER 1121
 BOSCO, JOÃO 0727
 BOTELHO, FRANCISCO ANDRADE 1699
 BOTO, SEBASTIÃO GASPARET DE ALMEIDA 0287
 BOULANGER, L. A. 1521
 BOURNE, RICHARD 1029
 BRAGA JUNIOR, JOÃO DOS SANTOS 1727
 BRAGA, ANA BARRADAS DA COSTA 0815
 BRAGA, ANTONIO DE SOUZA 2345
 BRAGA, ANTONIO LACERDA 2215

ÍNDICE ONOMÁSTICO

B

BRAGA, ANTONIO RODRIGUES FERNANDES	2361, 0263
BRAGA, ÁUREA PINHEIRO	1263
BRAGA, DULCE SALLES CUNHA	0255
BRAGA, ETELVINA PEREIRA	1263
BRAGA, FIRMO	1791
BRAGA, FRANCISCO JOSÉ DA COSTA	0815
BRAGA, FRANCISCO SATURNINO	2433
BRAGA, HELENA WOLF DE MELLO	2441
BRAGA, JOÃO DOS SANTOS	1263
BRAGA, JOSÉ DE MELLO	2441
BRAGA, MARIA JOSÉ PINHEIRO BRANDÃO	2441
BRAGA, MARIA MARGARIDA DE SOUZA	2009
BRAGA, NICE	2215
BRAGA, RACHEL SATURNINO "	2433
BRAGA, RAMIRO	2433
BRAGA, RUBENS DE MELLO	0177
BRAGA, SATURNINO	1151
BRAGA, SEMÍRAMIS BARROS	2215
BRAGA, WILSON	2163
BRANCO FILHO, A. COELHO	1643
BRANCO, A. COELHO	1845, 0693, 0419
BRANCO, A. DE JANEIRO COELHO	2323
BRANCO, ALICE ALMENDRA GAYOSO CASTELO	0763
BRANCO, ALVES	2035
BRANCO, CASTELO	2317, 2169
BRANCO, CELSO RAMOS	0279
BRANCO, FRANCISCA DE PAULA LINS CASTELO	1143
BRANCO, FRANCISCO CALDEIRA DE CASTELLO	2051
BRANCO, HUMBERTO DE ALENCAR CASTELO	0305
BRANCO, JOÃO ALVES	2035
BRANCO, JUSTINA DE MENDONÇA CASTELO	2005
BRANCO, MANOEL ALVES (SENADOR)	2219
BRANCO, MANUEL ALVES	2219
BRANCO, MARIA DO CARMO TÁVORA CASTELO	0763
BRANCO, OSCAR GIL CASTELO	0763
BRANDÃO FILHO, JÚLIO BUENO	1805
BRANDÃO, FRANCISCO AUGUSTO DE PAIVA	1805

ÍNDICE ONOMASTICO

B

BRANDÃO, FRANCISCO BUENO	1805	
BRANDÃO, FRANCISCO PEDRO SOARES	0871	
BRANDÃO, JÚLIO BUENO	0381	
BRANDÃO, MANOEL GOMES	0931	
BRANDÃO, MORENO	0353, 2233	
BRANDÃO, SILVIANO	1699, 0843	
BRANDT, FELISBERTO CALDEIRA (MARQUÊS DE BARBACENA)	2219	
BRANNSCHWEILER, JORGE JACOB	2551	
BRANT, GREGÓRIO CALDEIRA	0777	
BRANT, PEDRO CALDEIRA (CONDE DE IGUAÇU)	0777	
BRÁS, WENCESLAU	0121, 0895	
BRASIL, ANTONIO POMPEU DE SOUZA	2547	
BRASIL, ASSIS	1473	
BRASIL, CLÁUDIO PACHECO	2495	
BRASIL, THOMAS POMPEU DE SOUZA	0335, 0213	
BRASIL, THOMÁS POMPEU DE SOUZA	1373	
BRASIL, TOMAIS POMPEU DE SOUZA	2547	
BRASIL, TOMAZ POMPEU DE SOUSA (SENADOR)	0979	
BRAZ, WENCESLAU	1805	
BRÁZ, WENCESLAU	1741	
BRAZ, WENCESLAU	2227, 0425, 0775	
BRAZ, WENSCELAV	0203	
BRAZIL, ASSIS	2449	
BRESOLIN, ANTONIO	0093	
BRÍGIDO, JOÃO	2345	
BRIGÍDO, JOÃO	2143	
BRÍGIDO, JOÃO	1855	
BRIGUIET, F.	0063	
BRINDEIRO, DJACY FALCÃO	0713	
BRISOLLA, C. MONTEIRO	0221	
BRITO, AGNELO CARVALHO	1793	
BRITO, AMARO SOARES CAVALCANTI DE	0173	
BRITO, CÂNDIDA NOLASCO DE	1903	
BRITO, FLÁVIO DA COSTA	0017	
BRITO, FRANCISCO CUSTÓDIO DE	2057	
BRITO, GRATULIANO DA COSTA	0349	
BRITO, HENRIQUE	0305	

ÍNDICE ONOMASTICO

B

BRITO, JOÃO CORREA DE	1903	
BRITO, JOAQUIM APOLINÁRIO PEREIRA	1507	
BRITO, JOSÉ GABRIEL DE LEMOS	2333	
BRITO, THEOTONIO DE	2051	
BRITTO, ANTONIO	2513	
BRITTO, HELENA DA COSTA	0821	
BRITTO, JOSÉ RAMALHO DE	0821	
BRITTO, JUVENIL ANTONIO DE	0305	
BRITTO, LEUR ANTONIO DE	0305	
BRITTO, LUIZ NAVARRO DE	1931	
BROECK, MATHEUS VON DEN	1615	
BROSSARD, PAULO	1821, 1309, 0359, 2449	
BRUM, ANDRÉ CARDOSO DE	0557	
BRUM, CAROLINA CARDOSO DE	0557	
BRUTUS, PEDREIRA	1029	
BUENO, AMBROSINA PARASSU BORGES COIMBRA	1169	
BUENO, ANA GERTRUDES PIMENTA	1479	
BUENO, ANTÔNIO DE PAIVA	0833	
BUENO, FRANCISCO ANTONIO PIMENTA	1479	
BUENO, FRANCISCO DA CUNHA	0131	
BUENO, FRANCISCO DE PAIVA	1805	
BUENO, JERONIMO COIMBRA	1163	
BUENO, JOSÉ ANTONIO PIMENTA	1479	
BUENO, JOSÉ ANTONIO PIMENTA (VISCONDE DE SÃO VICENTE)	1173	
BUENO, MARIA DO CARMO DA CUNHA	0131	
BUENO, OROZIMBO SOUZA	1169	
BUENO, SEBASTIANA EUDÓXIA CUNHA	0131	
BUENO, UMBELINA COIMBRA	1169	
BULHÕES, AUGUSTO DE	1655	
BULHÕES, INÁCIO SOARES DE	1655, 0955	
BULHÕES, LEOPOLDO	1655, 1735, 2561	
BULHÕES, LEOPOLDO DE	0955	
BULHÕES, SENADOR	0955	
BURLAMAQUI, AMANDA	0183	
BURLAMAQUI, POLIDORO CÉSAR	0183	
BUZUID, ALFREDO	2449	

ÍNDICE ONOMASTICO

C

CABRAL, ALFREDO EULIPES JACSON	2597
CABRAL, ANA DE ASSIS	2163
CABRAL, CID PINHEIRO	1605
CABRAL, EDITH BORGES	0759
CABRAL, FAUSTO AUGUSTO BORGES	1707
CABRAL, LÚCIA GENTIL	0759
CABRAL, MILTON	2469
CABRAL, MYRIAM ERNANY	2163
CABRAL, NEY	2449
CABRAL, RAUL CONRADO	0759
CABRAL, SEVERINO BEZERRA	2163
CAFÉ FILHO	2193, 2477, 1871, 0541
CAFÉ FILHO (CAFÉ FILHO, JOÃO FERNANDES CAMPOS)	2205
CAFÉ FILHO, JOÃO FERNANDES CAMPOS	0851
CAGGIANI, IVO	0929
CAIADO, ANA CONSTANÇA GUILHERMINA DE C.	0777
CAIADO, ANTÔNIO RAMOS	0685
CAIADO, ANTONIO	0339
CAIADO, ANTÔNIO JOSÉ	0081, 0685
CAIADO, ANTONIO RAMOS	0243
CAIADO, ANTONIO RAMOS (SENADOR)	0725
CAIADO, CLAUDINA FAGUNDES	0339
CAIADO, ELCIVAL	0685
CAIADO, EMIVAL	0477, 0243
CAIADO, EMIVALDO	0339, 0725
CAIADO, LUIS ANTONIO	1945
CAIADO, MARIA DE ALENCASTRO	1945
CAIADO, MARIA DE AMORIM	0685
CAIADO, MARIA DO CURADO	0685
CAIADO, NOÊMIA	0477
CAIADO, SENADOR	0955
CAIADO, TORQUATO RAMOS	0339
CAIO, JÚLIO CESAR	1013
CAIXETA, JOSÉ DO NASCIMENTO	0449
CALADO, MARECHAL	2623
CALASANS, RODRIGUES O.	2449
CALDAS, DAVID MOREIRA	2389

ÍNDICE ONOMASTICO

C

CALDAS, HONORATO CÂNDIDO FERREIRA	0829
CALKINS, NORMAN ALLISON	2449
CALLADO, ANTÔNIO	1029
CALMON DE SÁ, ANGELO	1063
CALMON, AUGUSTO PEDRINHA DU PIN	1259
CALMON, GÓIS	1259
CALMON, JOSÉ GABRIEL DE ALMEIDA	2143
CALMON, MARIA DOS PRAZERES DE GÓES	2147
CALMON, MIGUEL	0305
CALMON, PEDRO	0063, 1259, 2623
CALMON, VIRGINA DE MEDEIROS	1259
CALMON, VIRGÍNIO	1259
CALMON, XENÓCRATES	1259
CALÓGERAS, PANDIÁ	0695
CALS, CÉSAR	0149
CÂMARA JUNIOR, JOAQUIM MATTOSO	2449
CÂMARA, ADAUTO MIRANDA RAPOSO	0639
CÂMARA, ALFREDO ARRUA	2197
CÂMARA, ALFREDO PINHEIRO CORREA DA	0359
CÂMARA, DOM JAIME DE BARROS	1841
CÂMARA, EUSÉBIO DE QUEIRÓZ MATOSO DA	1399
CÂMARA, EUZÉBIO DE QUEIROZ DE MATTOSO	2055
CÂMARA, FLORA CORREA DA	1781
CÂMARA, HERONIDES	1185
CÂMARA, JAIME DE BARROS (CARDEAL)	0851
CÂMARA, JOÃO SEVERIANO	1815
CÂMARA, JOSÉ	2449
CÂMARA, JOSÉ AURÉLIO SARAIVA	2345, 2143, 1639
CÂMARA, JOSÉ GOMES B.	2449
CÂMARA, MANUEL FERREIRA	2071
CÂMARA, MARIA RODRIGUES DA	1341
CÂMARA, RINALDO PEREIRA DA	1781
CÂMARA, VICENTE RODRIGUES DA	1341
CÂMARA, ZEFERINA PEREIRA DA	0359
CAMARÃO, CLARA	0887
CAMARGO, AFFONSO	0523
CAMARGO, AFFONSO ALVES DE	0059

ÍNDICE ONOMASTICO

c

CAMARGO, AFONSO ALVES DE 2117
 CAMARGO, FRANCISCA DE PAULA 2117
 CAMARGO, GINA TEREZINHA FLORES 0059
 CAMARGO, ISMÊNIA MARÇALLO 0059
 CAMARGO, MARIA GERTRUDES 0633
 CAMARGO, MARIA JOAQUINA DE 0633
 CAMARGO, PEDRO ALÍPIO ALVES DE 0059
 CAMEU, FRANCOLINO 0131, 0425, 1605, 1301, 2449
 CAMPORA, HECTOR 0801
 CAMPOS FILHOS, SYLVIO DE 0461
 CAMPOS SALES 1763
 CAMPOS SALLES (V. SALLES, MANUEL FERRAZ DE CAMPOS) 0011
 CAMPOS, ANTÔNIO RIBEIRO 0513
 CAMPOS, BERNARDINO DE 0233
 CAMPOS, BERNARDINO JOSÉ DE 0461
 CAMPOS, CARLOTA JOAQUINA DE 1663
 CAMPOS, CLARA MARIA DE 2219
 CAMPOS, DÉA DANTAS 2169
 CAMPOS, ENÉAS 0669
 CAMPOS, ESTELITA 1655
 CAMPOS, FAUSTINA CÂNDIDO DE 0133
 CAMPOS, FELISBINA ROSA GONZALES DE 0461
 CAMPOS, FRANCISCO 1463
 CAMPOS, FRANCISCO CARNEIRO DE 0199, 0277
 CAMPOS, FRANCISCO DE CASTRO RODRIGUES 2169
 CAMPOS, GEORGE 0415
 CAMPOS, GUILHERME DE SOUZA 1451
 CAMPOS, HONORINA DE OLIVEIRA 2427
 CAMPOS, ISABEL JACINTA DE OLIVEIRA 2119
 CAMPOS, JOÃO SALES DE 0415
 CAMPOS, JOSÉ CARNEIRO DE 1629, 0857
 CAMPOS, JOSÉ JOAQUIM CARNEIRO DE 0857
 CAMPOS, JOSÉ JOAQUIM CARNEIRO DE (MARQUÊS DE CARAVELAS) 0561
 CAMPOS, JOSÉ LUIS COELHO E (PAI) 1663
 CAMPOS, MANUEL CARNEIRO DE 1291
 CAMPOS, MARCOLINA FERRAZ DE 0655
 CAMPOS, MARIA STELLA TAMBELLINE DE O. 2427

ÍNDICE ONOMASTICO

C

CAMPOS, MARIA TEREZA DE QUEIROZ	2621
CAMPOS, MILTON	2293, 2169, 2505, 0843, 1561, 1163
CAMPOS, MILTON (SENADOR)	1057
CAMPOS, MILTON SOARES	2169
CANPOS, OLYMPIO	2261, 2487
CAMPOS, OLYMPIO DE	2019
CAMPOS, PADRE OLIMPIO	1837
CAMPOS, PETRONILA DE QUEIROZ	2621
CAMPOS, PORFÍRIA MARIA DE SOUZA	2261, 1053
CAMPOS, REGINA SOARES	2169
CAMPOS, RITA MENESCAL	0669
CAMPOS, ROSALINA RIBEIRO	0513
CAMPOS, SEBASTIÃO FLORENTINO	2621
CAMPOS, VIRGÍNIA AMÁLIA CARNEIRO DE	0199
CAMPOS, VIRGÍNIA MARIA CARNEIRO DE	0277
CAMPOS, WALDOMIRO DE OLIVEIRA	2427
CANALE JUNIOR, HUMBERTO	0319
CANALE, HUMBERTO	0319
CANALE, ILVA MENDES	0319
CANALE, MAYSIA XAVIER	0319
CANALLE, ANTONIO MENDES	2097
CANDELÁRIA, MARIA DA	2381
CANEDO, GUILHERMINA THEODOLINA DA SILVA	0767
CANELLAS, ALBERTO LUIZ	1493
CANELLAS, HERCÍLIA LARA	1493
CANELLAS, SUELY MARIA DE PINHO	1493
CAPANEMA, GUSTAVO	1849, 2623, 2169, 2513
CAPANEMA, GUSTAVO XAVIER DA SILVA	1057
CAPANEMA, MARCELINA JÚLIA DE FREITAS	1057
CARAPEBA, ANTÔNIO JOAQUIM DA SILVA	0009
CARDOSO, ADALGISA LEITE	0645
CARDOSO, ANTÔNIA NUNES	0617
CARDOSO, ANTONIO	2239
CARDOSO, BERNARDINO RODRIGUES	2071
CARDOSO, CECÍLIA RIBEIRO	0605
CARDOSO, ERNA WEBWE	2239
CARDOSO, FAUSTO	2261, 2487

ÍNDICE ONOMÁSTICO

C

CARDOSO, GRACHO 1647
 CARDOSO, JOELINA 2131
 CARDOSO, JOSÉ FERREIRA SERRÃO 0605
 CARDOSO, LEONIDAS 0789
 CARDOSO, LISETTE DA SILVA 0645
 CARDOSO, MANUEL INÁCIO FIGUEIRA 0311
 CARDOSO, MARIA BENJAMIN SERRÃO 0605
 CARDOSO, MAURÍCIO DE AZEVEDO BÚCIO 2131
 CARDOSO, MELCHIADES 0645
 CARDOSO, MIRENA 2131
 CARDOSO, NAYDE SILVA 0789
 CARDOSO, PHILOMENA DE PINA 0617
 CARDOSO, RUTH CORREA LEITE 0789
 CARIBÉ, J. 0727
 CARLOS, ANTONIO 0785, 1687, 2255
 CARMELO, ANTONIO 2261
 CARMELO, GENEROSA DO MONTE 0987
 CARMELO, JESUÍNO DO MONTE (PADRE) 0633
 CARMO, IZABEL VICTÓRIA DE MATTOS P. DO 0389
 CARMO, J. A. PINTO 0843
 CARMO, J. A. PINTO DO 1297, 0881, 1241, 0533, 0561, 0777, 2287,
 2485, 2119
 CARMO, JOSÉ ARIMATÉIA PINTO DO 2449, 1389
 CARNEIRO, ALICE 2469
 CARNEIRO, ALICE DE ALMEIDA 2469
 CARNEIRO, AMARO 0937
 CARNEIRO, ANA DE ARAÚJO DOMINGOS 1639
 CARNEIRO, ANTONIO JOAQUIM DE SOUZA 2197
 CARNEIRO, ANTONIO JOAQUIM DE SOUZA 2197
 CARNEIRO, CARMEM PERIM CASAGRANDE DE S. 2197
 CARNEIRO, DAVI 0829
 CARNEIRO, DAVID 2437
 CARNEIRO, EDSON 2197
 CARNEIRO, JOANA 2035
 CARNEIRO, JOÃO VIEIRA 2469
 CARNEIRO, JOAQUIM DOMINGOS 1639
 CARNEIRO, JOSÉ JOAQUIM DE SOUZA 2197

ÍNDICE ONOMASTICO

C

CARNEIRO, LAURA COELHO DE SOUZA	2197
CARNEIRO, LEVI	2449
CARNEIRO, LEVI FERNANDES	2449
CARNEIRO, MARIA ANTONIETA	0833
CARNEIRO, MARIA CARVALHO	2469
CARNEIRO, NELSON	2169, 0837
CARNEIRO, NELSON DE SOUZA	1783, 2123
CARNEIRO, RIBEIRO ERNESTO	2449
CARNEIRO, RUI (SENADOR)	1137
CARNEIRO, RUY	1467, 1029, 0043
CARNEIRO, TERESA JANUÁRIA	1525
CARO, HENRIQUE DEL	0567
CARO, MARGARIDA COMETI DEL	2501
CARO, SILVÉRIO DEL	2403, 0399
CARO, SPERANDO DEL	2501
CARONE, EDGARD	1029
CARPEAUX, OTTO MARIA	0651
CARRÃO, ANTONIO JOSÉ DA SILVA	1241
CARRÃO, INÊS	1241
CARRÃO, JOÃO DA SILVA	0881
CARREIRA, IGNÁCIA DAS NEVES	0745
CARREIRA, LIBERATO DE CASTRO	1855
CARREIRA, NELMA BENTES	0745
CARREIRA, TOCANDIRA BALBI	0745
CARUSO, DOMINGOS VASSALO	1111
CARVALHO FILHO, ALOYSIO DE	1651, 0695, 2449, 2235
CARVALHO FILHO, JOAQUIM INÁCIO DE	1569
CARVALHO NETO (DEPUTADO)	0951
CARVALHO NETO, MANUEL ANTÔNIO DE	0951
CARVALHO, AFFONSO DE CAXIAS	1897
CARVALHO, AFONSO DE	0873
CARVALHO, ALBERTINA VIEIRA DE	0053
CARVALHO, ALFREDO JOSÉ DE	1359
CARVALHO, ALOYSIO DE	0215
CARVALHO, ALOYSIO LOPES PEREIRA DE	0159
CARVALHO, ÁLVARO DE	0011
CARVALHO, AMÁLIA G. DE BARROS	0281

ÍNDICE ONOMASTICO

C

CARVALHO, AMÉLIA BENVINDA DA COSTA 0011
 CARVALHO, ANA JOSEFINA DE 0201
 CARVALHO, ANTONIA FRANCA DE 2157
 CARVALHO, ANTÔNIO BALBINO DE 0271
 CARVALHO, ANTONIO GONTIJO DE 2449
 CARVALHO, ARNALDO VIEIRA DE 0053
 CARVALHO, AUREA FERNANDES DE 1391
 CARVALHO, BERNARDO TEIXEIRA DE 1975
 CARVALHO, BRITO 2449
 CARVALHO, CARLOS AUGUSTO DE 2579
 CARVALHO, CAROLINA BARBOSA DA COSTA 0011
 CARVALHO, CUSTÓDIA ROCHA DE 0271
 CARVALHO, DANIEL DE 0381, 0843, 2255, 2405
 CARVALHO, ELÍDIA DIAS DE 1391
 CARVALHO, ELISA KOCK DE 0159
 CARVALHO, EULÁLIO DA COSTA 0011
 CARVALHO, FRANCISCA BARROS 0281
 CARVALHO, FRANCISCA CONSTANÇA LEITE DE 2159
 CARVALHO, FRANCISCA GUILHERMINA DE 1363
 CARVALHO, FRANCISCO GUILHERME DE 1363
 CARVALHO, GONTIJO DE 2169
 CARVALHO, IZABEL DO VALLE 2159
 CARVALHO, JOÃO VIEIRA DE 1357
 CARVALHO, JOAQUIM ANTONIO DE 1205
 CARVALHO, JOAQUIM DA COSTA 1771
 CARVALHO, JOAQUIM IGNÁCIO DE 1391
 CARVALHO, JOAQUIM VITOR DE 1391
 CARVALHO, JOSÉ DA COSTA 0873, 1543
 CARVALHO, JOSÉ DE MATOS 2483
 CARVALHO, JOSÉ PEDRO DIAS DE 0881
 CARVALHO, JOSÉ TEIXEIRA DE 1757
 CARVALHO, JOSÉ VIEIRA DE 0053
 CARVALHO, LINDAURA DA SILVA 0159
 CARVALHO, LUÍS ANTONIO DA COSTA 1029
 CARVALHO, LUIZ DE MACEDO 2209
 CARVALHO, LUIZA DE 0971
 CARVALHO, MARCELINO JOSÉ DE 1411

ÍNDICE ONOMASTICO

C

CARVALHO, MARIA GOMES DE OLIVEIRA 1391
 CARVALHO, MARIA NAZARETH DE 0983
 CARVALHO, MÁRIO TEIXEIRA DE 1781, 1557, 1897, 2361
 CARVALHO, MIGUEL JOAQUIM RIBEIRO DE 2159
 CARVALHO, NÉLIA LAGO DA COSTA 1771
 CARVALHO, NÍDIA MELO DE 1391
 CARVALHO, ROSITA HARDMAN DA COSTA 1771
 CARVALHO, TSYLLA VELOSO VIANA BALBINO DE 0271
 CARVALHO, VLADIMIR SOUSA 2123
 CASADO, ANTÔNIO RIBEIRO 0753
 CASAGRANDE 2197
 CASASSANTA, MÁRIO 0843
 CASCUDO, JOSÉ AUGUSTO E CÂMARA 2177
 CASCUDO, LUÍS CÂMARA 0937
 CASCUDO, LUIS DA CÂMARA 0855, 1341
 CASCUDO, LUÍS DA CÂMARA 2365
 CASCUDO, LUIS DA CÂMARA 0301
 CASCUDO, LUÍS DA CÂMARA 0173
 CASCUDO, LUIZ DA CÂMARA 0681, 2333, 1391
 CASENO, LUÍS DA CÂMARA 1507
 CASTAGNINO A. SOUTO 1011, 2565
 CASTAGNINO, A. S. 0237
 CASTAGNINO, A. SOUTO 0247, 0225, 0293, 0327, 0339, 0329, 0363,
 0355, 0121, 0115, 0001, 0643, 0553, 0591, 0581, 0419, 0459, 0733,
 0775, 0785, 2159, 2155, 2259, 2325, 2409, 1829, 1831, 1647, 1387,
 1441, 1209, 1207, 0955, 1581, 1903, 1905, 1895, 1961, 1959, 1979,
 2025, 2005, 0861, 0833, 0815
 CASTAGNINO, SOUTO 0809, 1477, 0731
 CASTAGNINO, SOUZA 1721
 CASTELLO BRANCO, HUMBERTO DE ALENCAR 2139
 CASTELO BRANCO 0621, 0609
 CASTELO, PLÁCIDO ADERALDO 1237
 CASTILHO, J. DE 2585
 CASTILHO, JÚLIO DE 2399, 0557
 CASTILHOS, JÚLIO DE 1093, 1605
 CASTRICIANO, HENRIQUE 0681
 CASTRIOTO, JOÃO NEPOMUCENO 0571

ÍNDICE ONOMASTICO

C

CASTRO ALVES	2399, 2405
CASTRO NUNES, JOSÉ DE	2449
CASTRO-MALTA	0495
CASTRO, A. G.	0237
CASTRO, A. O. GOMES	1979, 1961
CASTRO, A. O. GOMES DE	1959, 2005, 1581, 1895, 1011, 0955, 1207, 1477, 0329, 0339, 0293, 0643, 0815
CASTRO, A. OLYMPIO GOMES DE	1209
CASTRO, ALOYSIO	2449
CASTRO, AMÉLIA MACHADO COELHO DE	0639
CASTRO, ANA FRANCISCA ALVES DE	0419
CASTRO, ANA HELENA MONTEIRO DE	1643
CASTRO, ANNA DOMINGUES DE	1411
CASTRO, ANTONIO EMILIANO DE SOUZA	0289
CASTRO, AUGUSTO OLÍMPIO VIVEIROS DE	0419
CASTRO, AUGUSTO OLYMPIO GOMES DE	0553, 0581, 0363, 0869, 0785, 2409, 2339, 2565, 2543, 1123, 1045, 0979, 1831, 2005, 2009
CASTRO, AZEVEDO	0495
CASTRO, CONSTANÇA STEIGER DE MAGALHÃES	1309
CASTRO, CONSTANTINO	0107
CASTRO, CONSTANTINO MACHADO COELHO DE	0639
CASTRO, CRISTIANO DE FREITAS	0381
CASTRO, DULCINO MONTEIRO DE	1259
CASTRO, FRANCISCO DE	2449
CASTRO, FRANCISCO JOSÉ VIVEIROS DE	0419
CASTRO, GOMES DE	0001
CASTRO, JANUÁRIO DANIEL GOMES DE	0419
CASTRO, JAYME	1897
CASTRO, JOÃO ALVES DE	0081
CASTRO, JOÃO ANTÔNIO DO AMARAL	0495
CASTRO, JOAQUIM DE ALMEIDA	1383
CASTRO, JOAQUINA DOMINGUES DE	1385
CASTRO, JOSÉ MONTEIRO DE	1057
CASTRO, JOSEPHA AMAZONAS CAIADO DE	0081
CASTRO, LEÔNIDAS SODRÉ DE	1159
CASTRO, MARIA TERESA MONTEIRO DE	1643
CASTRO, MERANDOLINA FERNANDES DE S.	0289

ÍNDICE ONOMASTICO

C

CASTRO, TEREZINHA CAIADO DE	0081
CATALÃO, EDUARDO	0271
CATÃO, ÁLVARO L. B.	0593
CATÃO, SOUZA FERREIRA	0173
CATUNDA, ANTONIO POMPEU DE SOUZA	1373
CATUNDA, MARIA LIBANIA	1373
CAVALCANTE, AMARO	1487, 1797
CAVALCANTE, ANGELITA BRAGA	1353
CAVALCANTE, INÁCIO DE MORAES	1907
CAVALCANTE, JOSÉ ALVES	2623
CAVALCANTE, JOSÉ RUFINO BEZERRA	1741
CAVALCANTE, MARIA DA FONSECA	0669
CAVALCANTE, MARIA DE SOUZA	1907
CAVALCANTE, MARIONTINA DE MOISÉS	1907
CAVALCANTE, MOURA	0049
CAVALCANTE, OLINDINA DE SÁ BEZERRA	1567
CAVALCANTE, OSCAR DE MORAES	1907
CAVALCANTE, RAIMUNDO	1353
CAVALCANTI, ADOLPHO	0017
CAVALCANTI, ÁLVARO BARBALHO UCHOA	1211
CAVALCANTI, AMARO	0909, 0425
CAVALCANTI, ANA DE BARROS	0173
CAVALCANTI, ANA MAURICIO WANDERLEY	1211
CAVALCANTI, ANA TEIXEIRA	2333
CAVALCANTI, ANTONIO FREITAS	0077
CAVALCANTI, AUGUSTO VIEIRA	0229
CAVALCANTI, AURORA DE FREITAS	0229
CAVALCANTI, DEOLINDA DE FREITAS	0229
CAVALCANTI, EDSON PITOMBO	0567
CAVALCANTI, FRANCISCO DE PAULA	0291
CAVALCANTI, HOLANDA (SENADOR)	0323
CAVALCANTI, JAIR	2393
CAVALCANTI, JOÃO BARBALHO UCHOA	0015
CAVALCANTI, JOSÉ QUINTELLA	2523
CAVALCANTI, MARIA ANA	0919
CAVALCANTI, MARIANA VITÓRIA	1997
CAVALCANTI, MATIAS SOARES	2613

ÍNDICE ONOMÁSTICO

C

CAVALCANTI, ROSA MARIA PAULINA BARROS	2357
CAXIAS (LIMA, LUIZ ALVES DE LIMA E)	0889
CAXIAS (SILVA, LUIZ ALVES DE LIMA E)	0633, 0425
CEARENSE, CATULLO DA PAIXÃO	2449
CEOLIN SOBRINHO, PEDRO	0735
CERQUEIRA, ADELINA MASSON DE	0935
CÉSAR, AFONSO	1029
CESAR, MANOEL	1125
CHACON, VAMIREH	1761
CHAGAS, CARLOS	2523
CHAGAS, CARLOS JUSTINIANO	0695
CHAGAS, FRANCISCA	0695
CHAGAS, PAULO PINHEIRO	2531
CHANAN, SALIM ANTONIO	2341
CHATEAUBRIAND, ASSIS	0381
CHAVES, ABEL AUGUSTO DE VASCONCELOS	0153
CHAVES, ALEXANDRINA BARRETO FERREIRA	1383
CHAVES, ANA JOAQUINA	2361
CHAVES, ANÉSIA DA COSTA	0153
CHAVES, ANTÔNIO GONÇALVES	0169
CHAVES, ANTONIO GONSALVES	0233
CHAVES, ANTONIO RODRIGUES FERNANDES	2361
CHAVES, AURELIANO	0085
CHAVES, AVA JOAQUINA	0263
CHAVES, CLARA MARIA DE LACERDA FERREIRA	1383
CHAVES, FERREIRA	2545, 1815, 1487
CHAVES, FRANCELINA CÂMARA PEREIRA	0233
CHAVES, JOÃO BATISTA DE VASCONCELOS	0153
CHAVES, JOÃO FIUZA	0947
CHAVES, JOAQUIM FERREIRA	1383
CHAVES, JOSÉ LEITE	0947
CHAVES, LEITE	0023
CHAVES, MARIA DO FARO LOPES	0153
CHAVES, MARIA ERNESTINA	0947
CHAVES, MARIA FERREIRA	1383
CHAVES, MESSIAS LINS DE OLIVEIRA	1163
CHAVES, PEDRO RODRIGUES FERNANDES	0263

ÍNDICE ONOMASTICO

c

CHAVES, RAIMUNDO DA COSTA	0153
CHAVES, ZÉLIA MARINHO LEITE	0947
CHE GUEVARA	0359
CHERMONT, ANTONIO LACERDA	0035
CHERMONT, ANTÔNIO LACERDA	1791
CHERMONT, CATARINA LEITE	1791
CHERMONT, ESTHER POMBO GAMA E ABREU	0035
CHERMONT, FRANCISCO LEITE	0035
CHERMONT, JUSTO	0733
CHERMONT, MARIA AMÉLIA	2051
CHERMONT, MÁRIO MIDOSI	0035
CHERMONT, SARA	2585
CHESSMAN, CARYL	1155 "
CHIACCCHIO, CARLOS	2449
CHIARELLI, ARABELA ROTA	0543
CHIARELLI, MARIA GOMES	0543
CHIARELLI, MATTEO SALVADOR	0543
CHICOTE, RONALD H.	0035
CHORLIER, JÚLIO MARIA ADOLFO	0837
CIARAVALO, LUIZ	2505
CINTRA, ASSIS	0461
CISNEIROS, AMADOR	2213
CLAMON, MARIA TEREZINHA SANTIAGO	1259
CLARK, JOSÉ DE MENDONÇA	1853
CLÓVIS	2449
COCHRANE, DULCE LIMA DA GAMA	0363
COCHRANE, INÁCIO WALLACE DA GAMA	0363
COCHRANE, ROBERTINA DA GAMA	2423
COCHRANE, ZAIRA	0363
COELHO BRANCO	2123
COELHO E CAMPOS	2487
COELHO NETO, FRANCISCO	1395
COELHO, ANTONINA GONÇALVES	1849
COELHO, ANTONIO	1849
COELHO, ANTONIO JOAQUINA L. DE A. P. P.	2077
COELHO, CLEMENTINO DE SOUZA	2223
COELHO, COPÉRNICO PINTO	1331

ÍNDICE ONOMASTICO

C

COELHO, EDVIGES 2385
 COELHO, ENGRÁCIA DA GAMA 0001
 COELHO, HENRIQUE 0073, 0103, 1821
 COELHO, ITALÍVIO 2385, 0801, 0797
 COELHO, JACINTO JOSÉ 0001
 COELHO, JOAQUIM LEOGEVILDO SOUZA 1539
 COELHO, JOSEFA DE SOUZA 2223
 COELHO, LEOVIGILDO 2197
 COELHO, LEVINDO OZANAM 1849
 COELHO, LÚCIA MARTINS 1129
 COELHO, LUCÍDIO 1129, 2385
 COELHO, MARIA ANTONIA 1849
 COELHO, MARIA TEREZA BRENNAND DE SOUZA 2223
 COELHO, NILO 2173
 COELHO, OSWALDO 2223
 COELHO, PAULO RAMOS 1845
 COELHO, ZUMIRA RIBEIRO DOS SANTOS 2241
 COIMBRA, ESTÁCIO 1567
 COIMBRA, JOSÉ CARDOSO CUNHA 1413
 COIMBRA, MANSO DE PAIVA DE 1605
 COLLOR, LINDOLFO 0367
 COMENDADOR MANUEL FRANCISCO C. JUNIOR 1989
 CONCEIÇÃO, ANA MARIA DA 0983
 CONCEIÇÃO, GERTRUDES MARIA DA 0503
 CONCEIÇÃO, JOANA MARIA DA 0655
 CONCEIÇÃO, JOAQUIM JOSÉ FERNANDES DA 1641
 CONDE D'OEYNHAUSEN 1223
 CONDE DA PALMA (MASCARENHAS, FRANCISCO DE ASSIS) 1757, 0865
 CONDE DE ARGANIL 1347
 CONDE DE BOA VISTA 0871
 CONDE DE FUNCHAL 1347
 CONDE DE IGUAÇU (BRANDT, PEDRO CALDEIRA) 0777
 CONDE DE MONTALLEMBERT 0513
 CONDE DE OLINDA (MASCARENHAS, JOSÉ DE ASSIS) 0865
 CONDE DE RESENDE 2113
 CONDE, AFFONSO CELSO 2333
 CONDESSA DA PEDRA BRANCA (BARROS, LUIZA MARGARIDA PORTUGAL) 0651

ÍNDICE ONOMÁSTICO

C

CONDESSA DE ASSUMAR	1223	
CONDESSA DE BAEPENDI	0485	
CONDESSA DE BARRAL (BARROS, LUIZA MARGARIDA BORGES DE)		0651
CONDESSA DE OLINDA, SABUGAL E PALMA	0865	
CONDURÚ, CELINA CARNEIRO	0039	
CONDURÚ, FELIPE OLIVEIRA	0039	
CONSELHEIRO FURTADO	0957	
CONSELHEIRO LAFAYETTE	0909, 0353	
CONSELHEIRO ZACARIAS	1433	
CONSELHEIRO, ANTONIO	1753	
CONSTANT, BENJAMIN	1831, 1979, 0829	
CONY, CARLOS HEITOR	1029	
CORDEIRO, ARABELA DE BARROS	1237	
CORDEIRO, DIONE PEREIRA	1969	
CORDEIRO, FLORIANA ANGÉLICA DE VERA CRUZ		1237
CORDEIRO, JOÃO	1237	
CORDEIRO, LUIZ DE FRANÇA	1969	
CORDEIRO, MARIA BARBARÁ	2571	
CORDEIRO, SIMÃO BARBOSA	2571	
CORNÉLIA, ANA	0495	
CORRÊA ARAÚJO	1099	
CORREA, FELIPPE SANPAIO	1693	
CORREA, HILDA PIRATH	1941	
CORREA, IGNÊS MARIA LUIZA	2325	
CORREA, JOAQUIM DA MOTA DE AZEVEDO		1901
CORREA, JOAQUIM FIGUEIREDO	0149	
CORREA, JOSÉ VITORINO	1439	
CORREA, LUIZA DUQUE ESTRADA MATTOSO		1693
CORREA, MARIA GERTRUDES MOTA DE AZEVEDO		1901
CORREA, OSCAR DIAS	1549	
CORREA, SERAFIM	1217	
CORREIA NETO, MANOEL FRANCISCO		1985
CORREIA, AIRÍCIO FÚLVIO DE MIRANDA		0009
CORREIA, FRANCISCA PEREIRA		1989, 1985
CORREIA, LUÍS DE MORAES		2591
CORREIA, MANOEL FRANCISCO		1985
CORREIA, MANUEL FRANCISCO		1985

ÍNDICE ONOMASTICO

C

CORTES, A. M. C.	0063	
CORTES, ANTONIO CARDOZO	2567	
CORTES, C.	2151	
COSTA E SILVA	1561, 1159, 0621	
COSTA E SILVA, ARTHUR DA	1225	
COSTA FILHO, ODILO DA	1743	
COSTA JUNIOR, JOSÉ DE ALMEIDA MARTINS	2293	
COSTA NETO, JOÃO MENDES DA	1793	
COSTA NUNES	0617	
COSTA, ANA FRANCISCA ROSA MACIEL DA	0481	
COSTA, ANA MATILDE DA	0889	
COSTA, ANTONIO CORREA DA	2325	
COSTA, ANTONIO JOAQUIM DA	2449	
COSTA, ANTONIO TAVARES DA	1697	
COSTA, ANTONIO TITO	0185	
COSTA, BERENICE SILVA DA	2291	
COSTA, CELINA DA	0129	
COSTA, CORINA CORREA DA	0781	
COSTA, DYLTON AUGUSTO RODRIGUES DA	1809	
COSTA, ELISA FIGUEIREDO DA	2291	
COSTA, EMÍLIA GONZAGA	0107	
COSTA, ENGRÁCIA MARIA DA	1533	
COSTA, EVANDRO SARNEY	1743	
COSTA, F. A. PEREIRA DA	1975	
COSTA, FERNANDO	0781	
COSTA, FERNANDO CORREA DA	2291	
COSTA, FRANCISCA MÔNICA CARNEIRO DA	0481	
COSTA, FRANCISCO	2269	
COSTA, FRANCISCO ACCIOLY RODRIGUES DA	0837	
COSTA, FRANCISCO DE ASSIS MARTINS DA	1119	
COSTA, HIPÓLITO DA (IRMÃO)	1747	
COSTA, IDALINA REGUEIRA	1211	
COSTA, ILKA ACCIOLY RODRIGUES DA	0837	
COSTA, INÊZ MARIA PIEDADE	1543	
COSTA, J. S. DA CUNHA E	2449	
COSTA, JOANA MARIA DA FONSECA	0873	
COSTA, JOÃO GOMES DA	1341	

ÍNDICE ONOMASTICO

C

COSTA, JOÃO LOPES DA	2291	
COSTA, JOÃO SEVERIANO MACIEL DA (MARQUÊS DE QUELUZ)		1347, 0709
COSTA, JOSÉ SARNEY DE ARAÚJO	2513	
COSTA, JULIÃO MARTINS DA	2113	
COSTA, KIOLA FERREIRA DE ARAUJO	1743	
COSTA, LUIZA DE ALMEIDA	2381	
COSTA, LUSTOSA DA	2345	
COSTA, MADALENA DE MARIA MARQUES	0107	
COSTA, MANOEL JOSÉ DA	1533	
COSTA, MARIA BEZERRA DA	2575	
COSTA, MARIA ELISA BOCAYUVA CORREA DA	0781	
COSTA, MARIA RODRIGUES DA	1341	
COSTA, NICOLAU JOSÉ LAMEGO	1191	
COSTA, PAULINO LOPES DA	0781, 0319	
COSTA, PEDRO CELESTINO CORREIA DA (SENADOR)		1895
COSTA, PEREIRA DA	0989, 2333	
COSTA, RUBENS VAZ	0049	
COSTA, SARNEY DE ARAUJO	1743	
COSTA, SÉRGIO CORREIA DA	0829	
COSTA, TEREZA SILVA RODRIGUES DA	0837	
COSTA, VIRGÍLIO PEREIRA DA SILVA	1897	
COSTALLAT, ADÉLIA DE CARVALHO	1573	
COSTALLAT, JOSÉ ALÍPIO DE M. DA F.	1573	
COSTALLAT, JOSÉ ALÍPIO	1573	
COTEGIPE (V. BARÃO DE COTEGIPE) (WANDERLEY, JOÃO MAURÍCIO)		2439
COUTINHO FILHO, FLAVIANO RIBEIRO	2163	
COUTINHO, ADELAIDE DE FREITAS	1003	
COUTINHO, AFRÂNIO	0063, 0081	
COUTINHO, AFRÂNIO	0375	
COUTINHO, AFRÂNIO DOS SANTOS	0009, 0039	
COUTINHO, ANTONIO	1249	
COUTINHO, CAETANO JOSÉ	1515	
COUTINHO, D. FRANCISCO DE LEMOS DE FARIA PEREIRA		1347
COUTINHO, JOÃO CARDOSO DE AZEREDO	0433	
COUTINHO, JOÃO PEREIRA RAMOS DE AZEVEDO	2077	
COUTINHO, JOSÉ JÚLIO DE FREITAS	1003	
COUTINHO, LINO	1687	

ÍNDICE ONOMASTICO

C

COUTINHO, LOPO DE SOUZA 0433
 COUTINHO, LOURIVAL FREITAS AZEVEDO 2323
 COUTINHO, MANOEL LEITE DO AMARAL 0347
 COUTINHO, OLIVEIRA 0519
 COUTINHO, OTACIANA 0047
 COUTINHO, PEDRO DE SOUZA 0433
 COUTINHO, RODRIGO DA SILVA 1587
 COUTINHO, ROISLER ALAOR METZKER 0305
 COUTINHO, SINVAL DA SILVA 0009
 COUTO, MARIA JADES 2151
 COUTO, MIGUEL DE OLIVEIRA 2151
 COUTO, SOFIA OTERO 2151
 CRUZ FILHO 1237, 2345
 CRUZ, ACHILES ALMEIDA 0609
 CRUZ, CARMEM 0667
 CRUZ, CLARA ROLEMBERG DA 0667
 CRUZ, EDUARDO RODRIGUES DA 0403
 CRUZ, EURICO 1583
 CRUZ, JOÃO RODRIGUES DA 0403, 2543
 CRUZ, JOAQUIM ANTÔNIO DA 0451
 CRUZ, JOSÉ PEDRO DA 0913
 CRUZ, MARIA CARMEM ROLLEMBERG 1809
 CRUZ, MARIA LEOPOLDINA LOPES DA 2543
 CRUZ, THOMAZ RODRIGUES DA 0403
 CRUZ, TOMAZ RODRIGUES DA 0667
 CUNHA JÚNIOR 0441
 CUNHA MELLO 0693, 0123
 CUNHA PEDROSA 2241
 CUNHA, BENTO DA 1287
 CUNHA, EUCLIDES DA 2405
 CUNHA, EVARISTA FLORES DA 1473, 0929
 CUNHA, FELICIANO MUNIZ PINTO C. DA 0295
 CUNHA, FLORES DA 0305, 2293
 CUNHA, FRANCISCA BANDEIRA DA 1137
 CUNHA, FRANCISCA CHAVES FLORES DA 0929
 CUNHA, FRANCISCO MANUEL DA 0957
 CUNHA, FRANCISCO SOLENO CARNEIRO DA 1231

ÍNDICE ONOMASTICO

C

CUNHA, GASPAS LEITÃO DA 0179
 CUNHA, IRENE GUERRA FLORES DA 1473
 CUNHA, JOÃO 0995
 CUNHA, JOÃO CARNEIRO DA 0707
 CUNHA, JOAQUIM JERONIMO FERNANDES DA 1395
 CUNHA, JOSÉ ANTÔNIO FLORES DA 0929
 CUNHA, LUIZ CLÁUDIO 2513
 CUNHA, MANOEL DE ARAÚJO 0509
 CUNHA, MANUEL GOMES DA 0415
 CUNHA, MARIA DO CARMO CARNEIRO DA 1613
 CUNHA, MARIANA CLARA DA 0509
 CUNHA, MARIANA MENDES DA 1287
 CUNHA, MIGUEL LUÍS FLORES DA 0929
 CUNHA, MIGUEL LUIZ DA 1473
 CUNHA, PEDRO PENNER DA 2449
 CUNHA, RAYMUNDO CIRYACO ALVES DA 0467
 CUNHA, RUI VIEIRA DA 1287
 CUNHA, SIMÃO DA 0133
 CUNHA, TRISTÃO ANTONIO DA (XI SENHOR DO MORGADO DE PAYO) 2075
 CUNHA, WALDEHIR CARDOSO DA CUNHA 2109
 CUNHADO, FRANCISCO SILVIANO DE ALMEIDA BRANDÃO 1805
 CURVO, ANTONIA FERREIRA 2509
 CURVO, BENTO ANTONIO 2509
 CUSTA, LUSTOSA DA 1237
 CUSTÓDIO 1699
 CYSNEIRO, AMADOR 2205, 0265
 CYSNEIROS, AMADOR 0269, 0271, 0281, 0129, 0159, 0009, 0047, 0093,
 0063, 0493, 0517, 0375, 0659, 0567, 0573, 0753, 0767, 2183, 2431,
 2597, 2605, 2615, 1603, 1601, 1473, 1405, 1139, 1057, 1065, 1487,

D

D. AQUINO (ARCEBISPO) 1029
 D. CARLOTA JOAQUINA 0959
 D. FELIPE I 0513

ÍNDICE ONOMASTICO

D

- D. JOÃO VI 0777, 0865, 0959, 0983, 1575, 1549, 1975, 1347, 1919
 D. MARIA DA GLÓRIA 0601
 D. MARIA DA GLORIA (PRINCESA) 0777
 D. MARIA ELISA 1587
 D. MARIA II 0777
 D. MARIA II DE PORTUGAL 1313
 D. MIGUEL 1313
 D. PEDRO 0959, 0311, 2143
 D. PEDRO DE ALCÂNTARA 2345
 D. PEDRO I 2345, 2219, 2531, 0259, 1287, 1641, 1645, 1717, 0983,
 1347, 1975, 1985, 2113, 2077, 1549, 1515, 1533, 1537, 1517, 0601,
 0561, 0651, 0509, 0457, 0433, 0777, 0707, 0873
 D. PEDRO II 0855, 0857, 0709, 0777, 0433, 0509, 0503, 0471, 0651,
 0633, 0589, 0259, 0291, 0295, 0323, 0341, 0331, 0069, 0005, 1537,
 1533, 1499, 1549, 1557, 2077, 2075, 2057, 2061, 2113, 2107, 2087,
 2091, 1985, 1965, 2039, 2035, 1357, 1313, 2531, 2219, 2485, 2283,
 2233, 2333, 1919, 1925, 1881, 1855, 0983, 0999, 1717, 1687, 1761,
 1645, 1641, 1629, 1625, 1269, 1191, 1443, 0939, 0923, 0913, 0919,
 0885, 0899
 D. PEDRO IV 2091
 D. PEDRO V 1313
 D. TEREZA CRISTINA 0503
 D'ALBUQUERQUE, A. TENÓRIO 2449
 D'ALMEIDA, NAZIAZENO 1049
 D'ALMEIDA, VITOR E. 1897
 D'AQUINO, IRENE GAMA LOBO D'EÇA 1139
 D'ÁVILA, ALEXANDRINA JOSEFA 0195
 D'AVILA, ANA DAS CHAGAS 1093
 D'AVILA, ANTONIO FRANCISCO 1093
 D'AZEVEDO, ALCEU GUIMARÃES 2151
 D'AZEVEDO, MARIA DA GLÓRIA SÃO CLEMENTE 2151
 D'ESCRAGNOLLE, GABRIELA HERMÍNIA DE R. 0137
 D'ESTAING, VALERY GISCARD 2293, 1159
 D'OLIVEIRA, BRASÍLIO AUGUSTO MACHADO 1463
 D'OLIVEIRA, MARIA LEOPOLDINA DE SOUZA M. 1463
 DALLA, JACOB 2173
 DALLA, LÚCIA REZENDE 2173

ÍNDICE ONOMASTICO

D

DALLA, MARIA MOURÃO	2173
DALPASQUALE, DEJANDIR	1147
DAMASCENO, HÉLIO SANTOS	1041
DAMÁSIO, FRANCISCO BORJA	2589
DAMIANI, AMÁLIA BEZ FONTANA	0371
DAMIANI, SANTINA	0371
DAMIANI, SILVESTRO DOMÊNICO	0371
DANTAS, ADELINO	0855
DANTAS, ANTÔNIO FERNANDES (GENERAL)	0629
DANTAS, CAROLINA FRANCISCA DE SOUZA	2087
DANTAS, FRANCISCO	1457
DANTAS, FRANCISCO CORREIA	1663
DANTAS, JOÃO DOS REIS DE SOUZA	2087
DANTAS, JOSÉ IBARE COSTA	0415
DANTAS, LUIZ MARTINS DE SOUZA	2087
DANTAS, MANOEL	1507
DANTAS, MANOEL PINTO DE	1145
DANTAS, MANOEL VIEIRA	1297
DANTAS, MANUEL PINTO DE SOUZA	2449
DANTAS, MANUEL PINTO DE SOUZA (SENADOR)	1313
DANTAS, MANUEL PINTO SOUZA	0533
DANTAS, MARIA GENEROSA MEIRA RIBEIRO	1491
DANTAS, ORLANDO VIEIRA	1663
DANTAS, PADRE	1837
DANTAS, RODOLFO EPIFÂNIO DE SOUZA	2087
DANTAS, SAN TIAGO	2449
DANTAS, SOUSA (DANTAS, MANUEL PINTO DE SOUSA)	0847
DANTAS, THEOTONIO CORREIA	1281
DARWIN, CHARLES	1557
DEBES, CÉLIO	2067
DEIRO, PEDRO EUNÁPIO DA SILVA	2087, 1305, 1821
DELGADO, LUCÍLIA DE ALMEIDA NEVES	2513
DELGADO, LUIZ	2449
DELPHINO, EMÍLIA BOTELHO	2539
DELPHINO, LUIZ DOS SANTOS	2539
DEODORO	0673
DEODORO DA FONSECA	0303

ÍNDICE ONOMÁSTICO

L

DEODORO, MANOEL	1343	
DERZI, CHENIN	2385	
DERZI, ESTEFÂNIA SALDANHA	2385	
DERZI, SALDANHA (SENADOR)	1129	
DIAS DE CARVALHO	2333	
DIAS, ÁLVARO	0023	
DIAS, CLÁUDIO	0677	
DIAS, CLÁUDIO MENDONÇA	0153	
DIAS, CUSTÓDIO JOSÉ	1537	
DIAS, DÉBORA AMARAL DE ALMEIDA	0023	
DIAS, ELENA FRAGATOLLI	0023	
DIAS, GOMES	1029	
DIAS, GONÇALVES	0605	
DIAS, HEITOR	2449	
DIAS, HEITOR DE	2449	
DIAS, JOSÉ LOURENÇO	0141	
DIAS, JOSÉ WANDERLEY	0837	
DIAS, MANOEL DA SILVA	1513	
DIAS, SILVINO FERNANDES	0023	
DIAS, VICENTE PEREIRA	1539	
DIGUIT, LEON	0359	
DIMENSTEIN, GILBERTO	2513	
DINIZ, ANTONIO PEREIRA	2469	
DINIZ, FRANCISCO JOSÉ	1081	
DINIZ, GUILHERMINA DE OLIVEIRA PENA	1081	1081
DINIZ, OLGÁ TOLENTINO	1081	
DINIZ, SÓCRATES MARDOCHEV	2511	
DINIZ, ZALACHIO	1029	
DIVINO, MARIA JOAQUINA DO AMOR	0939	
DODSWORTH, GEORGE JOHN	0313	
DODSWORTH, JORGE JOÃO	0191	
DODSWORTH, MARIA LEOCÁRDI DE TOLEDO	0191	0191
DODSWORTH, MARIA LUIZA	0313	
DOLLINGER, JOHANN JOSEPH IGNAZ, VON	2449	2449
DOM GUILHERMO BLACK	0313	
DOM MIGUEL (INFANTE)	0983	
DOM PEDRO II	0513	

ÍNDICE ONOMASTICO

D

DOMINGUES, MÁRIO	1567
DONA AMÉLIA (IMPERATRIZ)	2345
DONATO, MARIA SHIRLEY	1147
DORIA, ANTONIO DORIA DE MORAIS	2449
DÓRIA, FILADELFO PORTO	1275
DORNELLES, AMÉLIA RODRIGUES	0705
DORNELLES, ERNESTO	0551
DORNELLES, FABIOLA PINTO	0705
DOUTOR AMORIM CARVALHO	0963
DOUTOR F. J. PINHEIRO GUIMARÃES	0963
DR. PAES LEME	0553
DR. PRADO, MANOEL JOSÉ DE MENEZES	1837
DREYFUS	2449
DRUMMOND, GASPARD DE MENEZES V. DE	1011
DUAILIBE, ALFREDO SALIM	0107
DUALIBE, ALFREDO SALIM	2581
DUARTE FILHO (SENADOR)	1915
DUARTE FILHO, JOÃO	1029
DUARTE, ADELAIDE FELICIANA DE LIMA	0203
DUARTE, ALFERES JOSÉ DE BARROS DIAS	0461
DUARTE, ANTONIO JOSÉ	2009
DUARTE, CÂNDIDO	1029
DUARTE, DIOCLÉCIO	0145
DUARTE, DJALMA DANTAS	2177
DUARTE, FRANCISCA DE BARROS	0461
DUARTE, HILDA CAMPELO	0423
DUARTE, MARIA DIVA MARIZ	2477
DUARTE, MARIA SALEN	0925
DUARTE, MARIA VICENCIA	0925
DUARTE, ROSA VALENCIANA	1497
DUARTE, RUTH TORRES	2177
DUARTE, TEREZINHA MARIZ	2177
DULLES, JOHN W. FOSTER	1029
DUQUE DE CAXIAS (SILVA, LUIZ ALVES DE LIMA E)	2063, 2055, 0005
DUQUE DE FERRO (SILVA, LUIZ ALVES DE LIMA E)	1897
DUQUE DE SAXE	0509
DUQUE ESTRADA, OSÓRIO	2449

ÍNDICE ONOMÁSTICO

D

DUTRA (PRESIDENTE)	1139	
DUTRA, EURICO	0903,	2581
DUTRA, EURICO GASPAR	2205	
DUTRA, JOSÉ SOARES	1549	
DUTRA, MARIA LEONTINA DE GRAZIA		2519
DUTRA, OLÍVIO	2341	
DUTRA, TARCÍLIA MORAIS	2519	
DUTRA, VALDOMIRO PEREIRA		2519
DUTRA, VICENTE DE PAULA	2519	
DUTRA, VIRIATO PEREIRA	2519	

E

ECHEVARRIA, JOSÉ MEDINA	0789	
EDAGLT, PAULO	0829	
EGAS, EUGENIO	0011	
EGAS, EUGÊNIO	2617, 2063,	0895, 1433
EISENHOWER (GENERAL)	2235	
ELIANA, SCHREINER SATURNINO		2433
ELLIS JR, ALFREDO	0131	
ELLIS, ALFREDO	2449	
ELLIS, MYRIAM	0131	
ELLIS, WILLIAM	0131	
ELÚSIO, FILLINTO	0651	
EMERENCIANO, SEVERINO JORDÃO		0967
ENGRÁCIA, PAULINA	1507	
ERNESTO, HERMES	1343	
ERNESTO, PEDRO	1289	
ESCRUTÍNIO	0899	
ESPÍNOLA, EDUARDO	2449	
ESTEVEES, ANTONIO JUSTINIANO		0303
ESTEVEES, CARLOS	1727	
ESTEVEES, CLARICE PRADO DE NEGREIROS		1727
ESTEVEES, IZABEL THOMPSON	0303	
ESTEVEES, JOSÉ (SENADOR)	1263	

ÍNDICE ONOMASTICO

E

ESTEVES, MARIA VIEIRA 0303
 ESTIGARRIBIA (GENERAL) 0005

F

F. OTAVIANO 0963
 FAGUNDES, BARTOLOMEU DA ROCHA 0937
 FAGUNDES, FRANCISCO 0519
 FAGUNDES, M. SEABRA 1479
 FAIRA, MARIA DA CONCEIÇÃO GOMES PEREIRA 0689
 FALCÃO FILHO, FRANCISCO DO REGO 2599
 FALCÃO, ADAMIR RIBEIRO 2599
 FALCÃO, ANTÔNIO MARINHO 0947
 FALCÃO, DJACI 1863
 FALCÃO, GERALDO GRANJA 0629
 FALCÃO, MARIA DA CONCEIÇÃO DO REGO 2599
 FAORO, RAYMUNDO 1761, 1767
 FARAH, ALEXANDRE JOSÉ 0453
 FARAH, ELZA FRANÇA 0453
 FARAH, LEONARDA DE OLIVEIRA 0453
 FARAH, PAULO CÉSAR 1783
 FARIA JÚNIOR, ESPERIDIÃO LOPES DE 1125
 FARIA, AGRIPA DE CASTRO 0851
 FARIA, ANTONIO AUGUSTO LOBATO DE 1595
 FARIA, BALBINA HENRIQUETA 1479
 FARIA, BENTO DE 1583, 2449
 FARIA, BERNARDO RODRIGUES DE 1675
 FARIA, CAETANO DE 2581
 FARIA, CLEMENTINO MONTEIRO DE 1797
 FARIA, EPITÁCIO 0629
 FARIA, FERNANDINA DE 1301
 FARIA, FERNANDO ANTONIO DE 1301
 FARIA, JOSÉ ROCHA 0689
 FARIA, JUVENAL LAMARTINE DE 0629
 FARIA, MANOEL JOSÉ DE 1479

ÍNDICE ONOMASTICO

F

FARIA, MERY OSNA	0689
FARIA, NELSON	0629
FARIA, OSMUNDO ARAÚJO DE	0629
FARIA, TERESA DE FIGUEIREDO DE	1675
FARIAS, CORDEIRO DE	0049
FARIAS, MARIA CELESTE CARNEIRO DE	0463
FARINHA, JOÃO CARDOSO DA SILVA	0617
FAUSTO, JOSÉ MAGALHÃES	0625
FEIJÓ	0433, 2219, 1881, 1499, 2057
FEIJÓ (PADRE)	1107
FEIJÓ, DIOGO	1587, 0589, 0913, 0905, 0855
FEIJÓ, DIOGO ANTONIO	0811, 0931, 0323, 0259, 1549, 1543, 2035
FEIJÓ, FÁLIX ANTÔNIO	0633
FEITOSA, POLICARPO	0301
FENDER, LÚCIO	2305
FENDER, MARIA DE NAZARETH	2305
FENDER, PAULO	1283
FERNANDES, ANA MARIA MACIEL	0215
FERNANDES, ANTONIO DA SILVA	1931, 1937
FERNANDES, ANTONIO SILVA	0159
FERNANDES, CARLOS F. DE SOUSA	1241
FERNANDES, CARLOS F. DE SOUZA	1191, 1445, 1455, 1061, 1705, 0971, 2055, 2409, 0179, 0211, 0485
FERNANDES, CRISTALINO JOSÉ	1391
FERNANDES, EDGARD PEREIRA	2299
FERNANDES, ISA DA SILVA	2299
FERNANDES, MARIA DA SILVA	2299
FERNANDES, MARTINIANO JOSÉ	0343
FERNANDES, NORBERTO ANTONIO	0215
FERNANDES, REGINALDO	1451
FERNANDO (REI DE PORTUGAL)	2077
FERRÃO, JOSÉ CARLOS MAYRINK DA SILVA	1975
FERRAZ	2333
FERRAZ,	0829
FERRAZ, ANA CÂNDIDA	2067
FERRAZ, ÂNGELO MUNIZ DA SILVA	0005
FERRAZ, ANTONIO LEÔNICIO BURLAMAQUI	1513

ÍNDICE ONOMÁSTICO

F

FERRAZ, CÂNDIDO JOSÉ DE CAMPOS	0655
FERRAZ, EDYL	1667
FERRAZ, ELVIRA NOGUEIRA	1513
FERRAZ, LUIZ ANTONIO (TENENTE-CORONEL)	1963
FERRAZ, LUIZ PEDREIRA DO COUTO	1925
FERREIRA CHAVES	1391, 0937
FERREIRA FILHO, ARTHUR	0093, 0111, 0705, 0807, 1425, 1473, 1605, 1781, 1897, 2399
FERREIRA FILHO, JOSÉ AUGUSTO	2169
FERREIRA FILHO, MANOEL GONÇALVES	0255
FERREIRA, ALBERICO DE FRANÇA	1743
FERREIRA, ANA ALVES	1665
FERREIRA, ANGÉLICA GONÇALVES PIRES	0441
FERREIRA, ANNA	2087
FERREIRA, ANTÔNIO PEDRO DA COSTA (BARÃO DE PINDARÃ)	0773
FERREIRA, ANTONIO PEDRO DA COSTA (SENADOR)	1415
FERREIRA, ANTÔNIO PIRES	0441
FERREIRA, ANTONIO RODRIGUES DE AZEVEDO	0363
FERREIRA, ARISTÓBULO INNOCÊNCIO	1619
FERREIRA, ASCENO JOSÉ DA COSTA	0323
FERREIRA, BAPTISTA	2449
FERREIRA, BELMIRA CÂNDIDA	1415, 1177
FERREIRA, CAMILO SOARES	2405
FERREIRA, CÂNDIDA VARGAS	1841
FERREIRA, DIRCE INÁCIO	0449
FERREIRA, ESTELA FRANCISCA COSTA	1415
FERREIRA, ETELVINO CARDOSO	0449
FERREIRA, FELIPE	1595
FERREIRA, FRANCISCA DA COSTA	0323
FERREIRA, FRANCISCO DUARTE	0925
FERREIRA, GABRIEL LUIZ	1583
FERREIRA, GENTIL	1595
FERREIRA, GRATULINO VAZ	1841
FERREIRA, HENRIQUE JÚLIO DE CARVALHO	2597
FERREIRA, JOÃO AUGUSTO	1981
FERREIRA, JOAQUIM LEAL	1937
FERREIRA, JOAQUINA GUIMARÃES	0385

ÍNDICE ONOMÁSTICO

F

FERREIRA, JOSÉ DA COSTA	1761	
FERREIRA, JOSÉ INÁCIO	2513	
FERREIRA, JOSÉ PIRES	1405, 0809	
FERREIRA, JURANDI LEITE	1619	
FERREIRA, LUCRÉCIA ROSA COSTA	1415, 0773	
FERREIRA, LUÍS PINTO	1579	
FERREIRA, M. CÂNDIDA DA CONCEIÇÃO PACHECO	1583	
FERREIRA, MARIA BÁRBARA DA COSTA	1761	
FERREIRA, MARIA HELENA RUY	1619	
FERREIRA, MARIA JOAQUINA PEDROSO	0809	
FERREIRA, MARIA ROSA NEVES	0449	
FERREIRA, MARIA TEREZA RIBEIRO DA COSTA	0323	
FERREIRA, ODORICO	1595	
FERREIRA, OTACÍLIO	1595	
FERREIRA, RODRIGO JOSÉ	1415, 1177	
FERREIRA, RUTH BARBEADO	1841	
FERREIRA, SATURNINO G.	1805	
FERREIRA, UMBELINA PIRES	1405	
FIALHO, EMÍLIA	0971	
FIALHO, FRANCISCO JOSÉ	0971	
FIGUEIRA, DOMINGOS DE ANDRADE	1821	
FIGUEIRA, HERCULANA FELIZANDA	0311	
FIGUEIREDO, AFFONSO CELSO DE ASSIS	2349, 1901, 1913, 1885	
FIGUEIREDO, AFFONSO CELSO DE ASSIS (VISCONDE DE OURO PRETO)	1525	
FIGUEIREDO, AFONSO CELSO DE ASSIS	1539, 1317, 1427, 0571	
FIGUEIREDO, AFONSO CELSO DE ASSIS (VISCONDE DE OURO PRETO)	1375	
FIGUEIREDO, ALZIRA RAMOS DE	0349	
FIGUEIREDO, ANA BENEDITA DE	1549	
FIGUEIREDO, ARGEMIRO	2567	
FIGUEIREDO, CARLOS AFONSO DE ASSIS	0073	
FIGUEIREDO, FRANCISCA PAES LEME DE	0553	
FIGUEIREDO, JACKSON DE	1065	
FIGUEIREDO, JOANA ROSA ALVES DE	1497	
FIGUEIREDO, JOÃO	2099, 0085	
FIGUEIREDO, JOÃO BAPTISTA	0727, 1159, 1793	
FIGUEIREDO, JOSÉ BERNARDO	2333	
FIGUEIREDO, LUIZA DE	2333	

ÍNDICE ONOMÁSTICO

F

FIGUEIREDO, LUIZA VIANA 0349
 FIGUEIREDO, MANUEL DA CUNHA 1497
 FIGUEIREDO, MANUEL HIGINO DE 0553
 FIGUEIREDO, MARIA MAGDALENA DE ASSIS 0073
 FIGUEIREDO, SALVINO GONÇALVES DE 0349
 FIGUEIROA, MARIA ESMERIA ANA DE B. E 1645
 FILEMON 2381
 FILGUEIRA, FELISMINA CAROLINA 2547
 FILINTO, ELÍSIO 1313
 FIQUEIREDO, ARGEMIRO 1467
 FIRMO, J. 2077, 0073
 FIRMO, J. S. 0015
 FIRMO, J. SERENO 1943, 1399, 1269
 FIRMO, JOÃO SERENO 1271, 1241, 1245, 1191, 1199, 1281, 1279,
 1119, 1145, 1143, 1101, 1107, 1093, 2219, 1757, 1717, 1821, 0975,
 0963, 0999, 0991, 0989, 1925, 1913, 1897, 1889, 1313, 1297, 1363,
 1347, 1379, 2071, 2063, 2049, 2107, 2113, 2119, 1985, 1989, 1975,
 2027, 1997, 1999, 1497, 1499, 1519, 1539, 1537, 1575, 2553, 2531,
 2285, 2311, 2485, 0033, 0069, 0179, 0137, 0331, 0309, 0311, 0241,
 0213, 0207, 0199, 0613, 0639, 0457, 0481, 0519, 0533, 0509, 0915,
 0919, 0905, 0881, 0889, 0959, 0739, 0749, 0709, 0811, 0819, 0847,
 FISCHER, PAULO 0751
 FLEISCHER, DAVID V. 0265, 2023
 FLEISCHER, DAVID VERGE 1787, 0141, 2511
 FLEISCHER, DAVID VERGER 0617
 FLEISCHER, PAUL VERGE 1601
 FLEISHER, DAVID V. 0445
 FLEURY, AUGUSTO 1767
 FLISCHE, DAVID VERGE 0389
 FLORES, FERNANDO 0059
 FLORES, SUZANA TOMPSON 0093
 FLORIANO 0485, 0479
 FLORIANO PEIXOTO 0673, 0797, 2081
 FLORIANO, RAUL 0931
 FLORIN, JOSÉ IGNÁCIO DA SILVA 2057
 FLORINDA, MARIANA 0295
 FONSECA FILHO, HERMES DA 1605

ÍNDICE ONOMASTICO

F

FONSECA FILHO, OLINTO 0445
 FONSECA, HERMES RODRIGUES DA 2357
 FONSECA, ALBETO D'AQUINO 1139
 FONSECA, ALBINO SILVA DA 1103
 FONSECA, ANA EUFÊMIA DA 0885
 FONSECA, ANA EUFÊMIA DA 1965
 FONSECA, ANA JOAQUINA DO PRADO 1665
 FONSECA, ANÍBAL FREIRE DA 0869
 FONSECA, ANTÔNIO AUGUSTO DA 1665
 FONSECA, ANTONIO BORGES DA 0991, 2241
 FONSECA, ANTÔNIO C. 0221
 FONSECA, ANTÔNIO LEME DA 1665
 FONSECA, ANTÔNIO PACHECO DA 1665
 FONSECA, AURÉLIO DA 2357
 FONSECA, AVELINA AMÁLIA DA 0025
 FONSECA, BENTO GUATIMOSIM AUGUSTO DA 1665
 FONSECA, BERNARDA CÂNDIDA PERPÉTUA DA 1889
 FONSECA, CARLOS JOSÉ DA 1877
 FONSECA, CLARA PRATES DA 1665
 FONSECA, CLODOALDO (CORONEL) 1967
 FONSECA, CLODOALDO DA 1593
 FONSECA, DEODORO 0581, 2357
 FONSECA, DEODORO DA 2381, 2449, 2565, 0425, 0485, 0829, 1615,
 1651, 1791, 0971, 1831, 1211, 1539, 1525
 FONSECA, DEODORO DA (MARECHAL) 1343, 0829, 0313
 FONSECA, DEODORO DA (MARECHAL) (V. FONSECA, MANUEL DEODORO DA)
 0103
 FONSECA, DOMINGOS PEREIRA DA 2113
 FONSECA, FERNANDO AFFONSO GAY DA 0621
 FONSECA, FERNANDO AFONSO GAY DA 2139
 FONSECA, FRANCISCO QUINTILIANO DA 2615
 FONSECA, HERMES DA 2381, 2405, 2183, 2227, 1235, 0979, 1699,
 1651, 1661, 1605, 1573, 1937, 0425, 0381, 0121, 0225, 0833, 0843,
 0861
 FONSECA, HERMES DA (MARECHAL) 0029, 2581
 FONSECA, HERMES ERNESTO DA 2357
 FONSECA, HERMES RODRIGUES DA (MARECHAL) 2357

ÍNDICE ONOMASTICO

FONSECA, HIPÓLITO MENDES DA	2357
FONSECA, JACYRA VIEIRA DA	1877
FONSECA, JESUÍNA TINOCO DA	1877
FONSECA, JOÃO SEVERIANO DA	0353, 2357
FONSECA, JOSÉ MANUEL DA (SENADOR)	1385
FONSECA, JOSEFA RODRIGUES DA	1757
FONSECA, LAURA GONDIM DO AMARAL	1139
FONSECA, LUÍZ TINOCO DA	1089
FONSECA, LUÍZA	2049
FONSECA, MANOEL DEODORO DA	2357
FONSECA, MANOEL MENDES DA	2357
FONSECA, MANUEL MENDES DA	1343
FONSECA, MARIA AUGUSTA DA	1665
FONSECA, MARIA INOCÊNCIA DE ANDRADE	1665
FONSECA, MARIANA LEONOR BORGES DA	2241
FONSECA, MARIANO JOSÉ PEREIRA DA	2049, 2113
FONSECA, MARIANO JOSÉ PEREIRA DA (MARQUÊS DE MARICÁ)	2113, 2287
FONSECA, ORSINA FRANCIONE DA	2357
FONSECA, PEDRO PAULINO DE	1145
FONSECA, ROSA MARIA PAULINA BARROS C. DA	1343
FONSECA, SEVERIANO MARTINS DA (BARÃO DE ALAGOAS)	2357
FONSECA, VICENTE ALVES DA	0893
FONTENELLE, BEZERRIL	2551
FONTES, LOURIVAL	1029
FONTES, MARIA PRIMA DE CARVALHO	1869
FONTES, SIZINHO MARTINS	1869
FONTOURA, FRANCISCO DAS CHAGAS DO AMARAL	2557
FONTOURA, JOÃO NEVES DA	2449, 1029
FONTOURA,, JOÃO NEVES DA	2449
FORJAZ, DJALMA	2219
FORTES, AMYR BORGES	1093, 1473, 1557, 2585
FORTES, CRISPIM JACQUES BIAS	1081, 0843
FRAGELLI, MARIA DE LOURDES RIBEIRO	1667
FRAGELLI, MARIA FONTANILLAS	1667
FRAGELLI, NICOLAU	1667
FRANÇA, ANA IGNACIA DE JESUS	0601
FRANÇA, ANTÔNIO FERREIRA	0601, 0633

ÍNDICE ONOMASTICO

F

FRANÇA, ANTÔNIO FERREIRA	0561
FRANÇA, FABRÍCIA FERREIRA	0561
FRANÇA, FERREIRA	0633
FRANÇA, GUILHERME	0453
FRANÇA, JOAQUIM FERREIRA	0601
FRANCE, ANATOLE	2449
FRANCO JUNIOR, JOÃO VICENTE	1337
FRANCO, ADÉLIA DO PRADO	0411, 2615
FRANCO, AFFONSO ARINHOS DE MELO RODRIGUES ALVES	0895
FRANCO, AFONSO ARINOS DE MELO	0381, 0063, 0843, 0767, 1331, 1525, 1057, 2405
FRANCO, AFRÂNIO DE MELLO	0063, 0695
FRANCO, AFRÂNIO DE MELO	0381
FRANCO, AFRANIO DE MELO	1525
FRANCO, AFRÂNIO DE MELO	2623
FRANCO, ALBANO	1863, 0411
FRANCO, ALBANO DO PRADO PIMENTEL	0411, 2615
FRANCO, ANA ELISA SURERUS	1131
FRANCO, ANA MARIA DE JESUS	1885
FRANCO, ANAH PEREIRA DE MELLO	0063
FRANCO, AUGUSTO	2615
FRANCO, AUGUSTO CÉSAR STIEBLER	1131
FRANCO, AUGUSTO DO PRADO	0085
FRANCO, BERNARDO DE SOUZA	0467
FRANCO, CATHARINA DE SOUZA	0467
FRANCO, DEOLINDA NORONHA	1337
FRANCO, FRANCISCO DE MELO	1689
FRANCO, ITÁLIA CANTIERO	1131
FRANCO, JOÃO DE OLIVEIRA	0057
FRANCO, LEONOR BARRETO	0085
FRANCO, LEONOR FELISBERTA PEREIRA	1885
FRANCO, LUIZ ANTONIO PEREIRA	1885
FRANCO, LUIZA DE MELO	1763
FRANCO, MANUEL DE MELO	1763
FRANCO, MANUEL JOÃO	0467
FRANCO, MANUELA DE ASSIS CÁSSIA	0221
FRANCO, MARIA AMÉLIA FONSECA	2615

ÍNDICE ONOMASTICO

F

FRANCO, MARIA VIRGÍNIA LEITE 0085, 0411
FRANCO, OLGA DA ROCHA 1337
FRANCO, ROSA MACEDO DE OLIVEIRA 0057
FRANCO, SÉRGIO DA COSTA 1781, 1803, 2399
FRANCO, SÍLVIA ALVIM DE MELLO 0063
FRANCO, VIRGÍLIO ALVIM DE MELO 1525
FRANCO, VIRGÍLIO DE MELLO 0063
FRANCO, WALTER 0085
FREIRE, ANA DE BRITTO 2581
FREIRE, BRANCA PALMEIRA 2109
FREIRE, CARMEN 0819
FREIRE, DAISE NEWLANDS 1891
FREIRE, ELZA MIRANDA 1185
FREIRE, FELISBERTO 2261
FREIRE, IVANISE CÂMARA 1185
FREIRE, JESSÉ 2611
FREIRE, JESSÉ PINTO 1569
FREIRE, JESSÉ PINTO (SENADOR) 1185
FREIRE, LAUDELINO 2449
FREIRE, LAUDELINO DE OLIVEIRA 2449
FREIRE, LUIZ DE BARROS 2109
FREIRE, LUIZ FERNANDO DE OLIVEIRA 1085
FREIRE, LUIZ MÁRIO DE SÁ 2137
FREIRE, MANOEL FELICIANO MUNIZ 1565
FREIRE, MARIA AUGUSTA BOTELHO 1185
FREIRE, MARIA CAROLINA VASCONCELOS 2109
FREIRE, MARIA DA GLÓRIA CARDOSO 2137
FREIRE, MARIA HELENA DE OLIVEIRA 1891, 2581
FREIRE, MELCHÍADES MÁRIO DE SÁ 2137
FREIRE, MUNIZ (GOVERNADOR) 1083
FREIRE, NELSON GERALDO 1185
FREIRE, VICTORINO 2575
FREIRE, VICTORINO DE BRITTO 1891
FREIRE, VICTORINO JOSÉ 2581
FREITAS BASTOS 0191
FREITAS, AMÉLIA DE 1651
FREITAS, ANTONIA DE 1575

ÍNDICE ONOMASTICO

F

FREITAS, AUGUSTO TEIXEIRA DE 2123, 0909
 FREITAS, CONCEIÇÃO SAINT-PESTONS DE 2323
 FREITAS, DEOMÍCIO 1837
 FREITAS, FRANCISCO GLICÉRIO DE 0443
 FREITAS, IRACEMA DE ALMENDRA 2369
 FREITAS, JOAQUIM ANTONIO DE 0407
 FREITAS, PEDRO DE ALMENDRA 2369
 FREITAS, RAIMUNDO REMÍGIO DE 2249
 FREITAS, SARA DE 0407
 FREITAS, TEIXEIRA DE 0063, 1821, 2623
 FREITAS, VALE 2323
 FREYRE, FELISBELLO 2131
 FRISCHAUER, PAUL 1029
 FRODIZI, ARTURO 1041
 FRONTIN, JOÃO GUSTAVO DE PAULO 0191
 FRONTIN, PAULO DE 1693
 FURLAN JUNIOR, ANTONIO 0255
 FURLAN, ALBERTINA FRANCO DO AMARAL 0255
 FURLAN, MAFALDA DE SOUZA LIMA 0255
 FURTADO, ALENCAR 2103
 FURTADO, FÉLIX DA COSTA 1747
 FURTADO, FRANCISCO JOSÉ 0561, 0943
 FURTADO, JOÃO DE MENDONÇA 2393

G

GABAGLIA, LAURITA PESSÔA RAJA 0695
 GADELHA, ANDRÉ 2103
 GADELHA, FRANCISCO BENEVIDES 2103
 GADELHA, JOSÉ DE PAIVA 2103
 GADELHA, MAGNA LÚCIA GUEDES DE MELO 2103
 GADELHA, MIRIAM BENEVIDES 2103
 GADELHA, PAULO 2103
 GADELHA, RAIMUNDO BENEVIDES 2103
 GAGGIANI, IVO 1473

ÍNDICE ONOMASTICO

G

GAIOSO, COLUMBA DE SANCT'ANTONIO DE S.	1443
GAIOSO, RAIMUNDO JOSÉ DE SOUZA	1443
GALANT, HEITOR	2519
GALENO, HENRIQUE	2547
GALLOTI, ALICE FAUSTO	0851
GALLOTI, ANTÔNIO	0851
GALLOTI, AQUILES (MARECHAL)	0851
GALLOTI, BENJAMIN	0851
GALLOTI, FRANCISCA	0851
GALLOTI, FRANCISCO BENJAMIN	2205
GALLOTI, JOSÉ	0851
GALLOTI, LUÍS	0851
GALLOTI, ODILON	0851
GALLOTI, PEDRO	0851
GALLOTTI, FRANCISCO	2413
GALOTTI, JORGE MAYNARD	1451
GALVÃO	2039
GALVÃO, ANNA MARIA ROSA	2039
GALVÃO, ELVINA SOUTO	1715
GALVÃO, JERONYMO JOSÉ	2039
GALVÃO, RAMIZ	2027, 1975, 2113, 2311, 2233, 1533, 1291, 1757, 0991, 0989, 1821, 1271, 2219, 1101, 1107, 1145, 1119, 2349, 2531, 0857, 0819, 0811, 0739, 0709, 0651, 0613, 0467, 0509, 0533, 0199, 0005, 0915, 0905, 0881
GALVÃO, RUFINO ENÉAS GUSTAVO	1685
GALVÃO, SEBASTIÃO DE VASCONCELOS	0639
GALVÃO, SILVINA BEZERRA DE ARAÚJO	1797
GALVÃO, SILVINO BEZERRA DE ARAÚJO	1797
GAMA, ALAN GUERRA NOGUEIRA DA	0527
GAMA, ANA BERNARDA DO NASCIMENTO LOPES DE	0519
GAMA, ANNA JOAQUINA DE ALMEIDA E	2001
GAMA, ANTONIO PINTO CHICHORRO DA	0331
GAMA, BRAZ CARNEIRO DA COSTA E	0485
GAMA, BRAZ CARNEIRO NOGUEIRA DA	0571
GAMA, CAETANO MARIA LOPES (VISCONDE DE MARANGUAPE)	0519
GAMA, CAMILO NOGUEIRA DA	1293
GAMA, DOMÍCIO DA	0967

ÍNDICE ONOMASTICO

G

GAMA, ELIZA RODRIGUES NOGUEIRA DA	0527
GAMA, FRANCISCA MONICA CARNEIRO DA C. E	2001
GAMA, HILDA GUERRA NOGUEIRA DA	0527
GAMA, JOSÉ INÁCIO NOGUEIRA DA	0481
GAMA, LUIZ OTAVIANO NOGUEIRA DA	0527
GAMA, LUIZA HENRIQUETA NOGUEIRA DA	0485
GAMA, MANOEL JACINTO NOGUEIRA DA	0481
GAMA, ROSA MÔNICA NOGUEIRA VALE DA	0481, 0485
GAMA, SALDANHA DA	0829
GANGANEL, ZACARIAS DE VASCONCELLOS	1433
GANGANELLI	1433
GARCEZ, CLARA JÚLIA DA SILVEIRA	2123
GARCEZ, MANOEL DE FREITAS DE CÉSAR	2123
GARCIA NETO, JOSÉ	1493
GARCIA, ALAN	1793
GARCIA, LUIZ DO AMARAL	1439
GARCIA, REGINA MAGGESSI	1439
GASPAR DUTRA	2183
GAUDÊNCIO, AMIR	2103
GAULLE, CHARLES DE	0063
GAYOSO, COLUMBA SANT'ANTONIO DE SOUZA	1901
GEISEL, ERNESTO	2099, 1185, 2577, 0789
GEISEL, ERNESTO (EX-PRESIDENTE)	2491
GENERAL GALVÃO	2377
GENERAL TAVARES	2377
GIBSON, ALICE ADELAIDE DO RÊGO BARROS	1037
GIL, OTTO EDUARDO VIZEU	2449
GILBERT, ANTOINETTE G. MAGDALEINE	2287
GILBERTI, RAUL	2501
GIRÃO, RAIMUNDO	2547, 2345, 2321, 1855, 1687, 1707, 1723, 1773, 1599, 1265, 1237, 0245, 0489, 0577, 0655, 0669
GIUBERTI, ADÉLIA	2403
GIUBERTI, ÂNGELO	2403
GIUBERTI, ARLETE TEIXEIRA TARDIM	2403
GLASSER, ABRAHÃO	2431
GLASSER, ISMENIA COUTINHO DA ROCHA	2431
GLICÉRIO	2365, 0479

ÍNDICE ONOMÁSTICO

G

GLICÉRIO, FRANCISCO 0425, 0303, 0011, 0797, 1097, 1763, 2017
 GODIM, ANTONIA 1963
 GODINHO, ANDRADE 1567, 1693
 GODINHO, WANOR 2183, 2205, 1321, 0231
 GODINHO, WANOR R. 0203, 0299, 0017, 0035, 0123, 0159, 0423, 0573,
 0565, 0567, 1289, 1359, 1845, 1849, 1567, 1573, 2029, 2209, 1463,
 2535, 2607, 2599, 1693, 1699, 1595, 1651, 1681
 GODINHO, WARNOR R. 1981
 GODOY, CÂNDIDO JOSÉ DE 1487
 GODOY, FRANCISCA NOGUEIRA DE 1385
 GODOY, JOAQUIM FLORIANO DE 1385
 GÓES, ZACARIAS DE 1179, 2087
 GOMES DE CASTRO 0441
 GOMES DE CASTRO, A. O. 2325
 GOMES DE CASTRO, A. OLYMPIO 0355
 GOMES DE CASTRO, ALGUSTO OLYMPIO 1387
 GOMES DE CASTRO, AUGUSTO OLYMPIO 1383, 1395, 1441, 2155, 2147,
 2159, 1647, 1593, 1613, 1697, 1721, 1037, 1797, 1805, 1829, 2259,
 2025, 1875, 1903, 1905, 1355, 1353, 0327, 0289, 0191, 0225, 0221,
 0247, 0121, 0115, 0001, 0053, 0071, 0459, 0419, 0407, 0381, 0565,
 0557, 0591, 0775, 0695, 0731, 0733, 0809, 0833, 0861
 GOMES, ANNA MARIA HENRIQUETA MARSIAJ 2491
 GOMES, AUGUSTO MAYNARD 2131
 GOMES, EDUARDO 1573, 1473, 2569, 0437
 GOMES, EDUARDO (BRIGADEIRO) 2235
 GOMES, FERREIRA 0459
 GOMES, IZABEL VIEIRA 0573
 GOMES, JEAN CARLOS 0963
 GOMES, LUCÍLIA 2399
 GOMES, MARIA ANTONIETA FAGUNDES 2491
 GOMES, MAYNARD 1737
 GOMES, MAYNARD (SENADOR) 1451
 GOMES, OLÍVIO 2491
 GOMES, ORDIVAL CASSIANO 2449, 2031
 GOMES, ORLANDO 2197
 GOMES, TEREZA MAYNARD 0415
 GONÇALVES FILHO, PEDRO DINIZ 2615

ÍNDICE ONOMASTICO

G

GONÇALVES, ADÍLIA CAVALCANTE 2623
 GONÇALVES, ALICE RIBEIRO 1923
 GONÇALVES, AMÁLIA CAVALCANTE 2623
 GONÇALVES, ANTONIO MARCELINO NUNES 0317
 GONÇALVES, ANTÔNIO RIBEIRO 1721
 GONÇALVES, BENTO 0913
 GONÇALVES, CONSTANÇA 0091
 GONÇALVES, ELESBÃO RIBEIRO 1923
 GONÇALVES, FRANCISCO JOSÉ 0091
 GONÇALVES, JOÃO 1047
 GONÇALVES, JOÃO RIBEIRO 1431
 GONÇALVES, JOAQUIM JOSÉ 0317
 GONÇALVES, JOSÉ 1533
 GONÇALVES, JOSÉ BARBOSA 1369
 GONÇALVES, LUIZ MENDES RIBEIRO 1923
 GONÇALVES, MAFALDA IZAVULINA 2623
 GONÇALVES, MARIA ANTONIETA CRUZ RIBEIRO 1225
 GONÇALVES, MARIA GARDÊNIA SANTOS RIBEIRO 1225
 GONÇALVES, RUTH DE CASTRO 1159
 GONÇALVES, SILVINO 2449
 GONÇALVES, WILSON 2623
 GORDO, ADOLFO DA SILVA 2377
 GORDO, ADOLPHO 0053
 GORDO, ANNA BLANDINA DE BARROS SILVA 0053
 GORDO, ANTONIO JOSÉ DA SILVA 0053, 2377
 GORDO, BENVINDA DA SILVA 2377
 GORDO, CAROLINA DA SILVA 0053
 GOULART, JOÃO 0359, 0395, 2169, 2307, 1871, 1331, 1579
 GOUVEA, FRANCISCA CANDIDA DE 1209
 GOUVEIA, JOÃO ALVES DE 1943
 GOUVEIA, JOSÉ DIAS DE 1943
 GOUVEIA, LUIZ SOARES DE 1641
 GOUVEIA, MAURÍCIO DE 2449
 GOUVEIA, MAURÍLIO DE 1107
 GOUVEIA, URBANO 1655, 0955
 GOUVIN, CATARINA BERNARDA DE OLIVEIRA 1975
 GOUVIN, CATARINA EUGÊNIA FERREIRA MACIEL 1975

ÍNDICE ONOMÁSTICO

G

GOUVIN, JOÃO DE OLIVEIRA (GENERAL)	1975
GOVERNADOR BITTENCOURT	0239
GOVERNO JOÃO CASTELO	1225
GOZADO, NEYDE MEDEIROS	1167
GRACCHO CARDOSO	0415
GRANDE, HUMBERTO	1897
GRAVENBURG, DEYNHAUSEN	1223
GRAZIA, OSWALDO PASCOAL DE	2519
GUANABARA, ALCINDO	2067
GUANABARA, ALCINO	1979, 0103
GUANABARA, MANOEL JOSÉ DA SILVA	0103
GUARANÁ, ARMINDO	1973, 1647
GUARANÁ, MANOEL ARMINDO CORDEIRO	1663, 2261, 1837, 1281, 2019, 2131, 2123, 0287, 1047, 1053
GUARANÁ, SERGIPE ARMINDO	1753
GUASTINI, MÁRIO	1463
GUEDES, ALMIRANTE PINTO	1573
GUEDES, ANTONIO PINHEIRO	0329
GUEDES, JOÃO PINHEIRO	0329
GUEDES, MARIA MAGDALENA PINHEIRO	0329
GUEDES, RODRIGO PINTO (BARÃO DO RIO PRATA)	1347
GUEIROS, ANTONIO TEIXEIRA	1063
GUEIROS, JOSÉ MOTA	1063
GUEIROS, THEREZINHA MORAES	1063
GUERRA, APRÍGIO GOMES MARTINS	0527
GUERRA, BRITO	0855
GUERRA, BRITO (PADRE)	1507
GUERRA, FLÁVIO	0919
GUERRA, FRANCISCO DE BRITO (PADRE)	0629
GUERRA, JOÃO PESSOA	2313
GUERRA, MARIA GAYÃO PESSOA	2313
GUERRA, PAULO	2187
GUERRA, VIRGÍNIA BORBA PESSOA	2313
GUILHERME, HUGO VICTOR	1373
GUILLARD, AILLANUD & CE	1313
GUIMARÃES, ACIR	0165
GUIMARÃES, ALÔ	1007

ÍNDICE ONOMASTICO

G

GUIMARÃES, ALÔ TICOULAT 2181
 GUIMARÃES, ALPHONSUS 0963
 GUIMARÃES, ANA UBALDINA DO PARAÍSO 1245
 GUIMARÃES, ANITA MIRO 0817
 GUIMARÃES, ANTONIO JOSÉ AFONSO 0263
 GUIMARÃES, ARGEU 0103, 0063, 0673, 0963, 2227, 1661, 2077, 2031,
 2439
 GUIMARÃES, BALBINA CARVALHO 0817
 GUIMARÃES, BÁRBARA DE ALENCAR 2047
 GUIMARÃES, BARROS 1615
 GUIMARÃES, BENTO DE LACERDA 0221
 GUIMARÃES, BENTO DE LACERDA (BARÃO DE ARARAS) 0493
 GUIMARÃES, CARLOTA MOREIRA 1293
 GUIMARÃES, DOMINGOS CUSTÓDIO 0203
 GUIMARÃES, HUGO VICTOR 0245, 0335, 0149, 0893, 0877, 1981, 1707,
 2317, 2321, 2157, 1179, 2571, 2547, 2551, 2599
 GUIMARÃES, JOÃO LIMA 0547
 GUIMARÃES, JOSÉ JOAQUIM VAZ 1023
 GUIMARÃES, JOSÉ MARQUES (TENENTE) 1433
 GUIMARÃES, JULIETA DE ARAÚJO LIMA 0203
 GUIMARÃES, LEOPOLDINA CARDOSO 2193
 GUIMARÃES, LUCIA SIEBEL ALENCASTRO 2193
 GUIMARÃES, LUÍS LIMA 1293
 GUIMARÃES, MANOEL ANTONIO 2047
 GUIMARÃES, MANOEL GONÇALVES (CORONEL) 1245
 GUIMARÃES, MANUEL ANTONIO 2047
 GUIMARÃES, MARIA ANGÉLICA 0263
 GUIMARÃES, MARIA LIMA 1293
 GUIMARÃES, NAZIRA SURUAGY 0165
 GUIMARÃES, PEDRO DE ALENCASTRO 2193
 GUIMARÃES, PROTEYENES (ALMIRANTE) 0249
 GUIMARÃES, STELLA TICOULAT 0165
 GUIMARÃES, TEODORO CARNEIRO 0817
 GUIMARÃES, THEODORICO GONÇALVES (GENERAL) 0165
 GULHON, JOSÉ FERREIRA 2013
 GURGEL, JOAQUINA DANTAS 2611
 GURGEL, WALFREDO 1969, 0629

ÍNDICE ONOMASTICO

G

GURGEL, WALFREDO (GOVERNADOR) 1185
 GUSMÃO, ALEXANDRE DE 1587
 GUSMÃO, BARTOLOMEU LOURENÇO DE 1587
 GUSMÃO, MARIA LUIZA CAVALCANTI DE 2085
 GUSMÃO, SADI CARDOSO DE 0547

H

HADDAD, AIDA GOMES 1151
 HADDAD, SALMA 1151
 HADDAD, SHICRALLA 1151
 HAFNER, ANTONIO 1147
 HALLEY 2235
 HAMMES, JOÃO PEDRO 1609
 HELOU, JOÃO HAIKAL 1859
 HENRIQUE, AFFONSO 1029
 HENRIQUE, LÉO 1325
 HENRIQUE, MANUEL LOBO DE MIRANDA 0991
 HENRIQUES, MANUEL LOBO DE MIRANDA 0353, 0881
 HERCKMAM, ELIAS 1615
 HERMES 2449
 HERMES, GABRIEL JORGE 0995
 HERMES, LEONOR GRANHEM 0995
 HERMES, MARIA DE NAZARÉ ALBUQUERQUE 0995
 HEUSHKKA, AMÉLIA 0059
 HEUSI, NICANOR 1115
 HILDBERGER, ARNOLD 0913
 HILTON, RONALD 0929, 2139
 HIPÓLITO 0651
 HITLER 1949
 HOLLANDA, IVO DE 0877
 HOLMANN, G. 2189
 HOMEM, APOLINÁRIO TORRES 0905
 HOONHOLTZ, ANTONIO LUIS VON (BARÃO DE TEFÉ) 0313
 HOONHOLTZ, FREDERICO GUILHERME VON 0313

ÍNDICE ONOMÁSTICO

H

HOONHOLTZ, JOANA CRISTINA D'ALT VON 0313
 HORA, LAURO DANTAS 1869
 HORN, EDUARDO AMADEUS ADOLFO 2409
 HORN, HENRIQUETA MONTEIRO 2409
 HORTA, ÁGUEDA RODRIGUES 1641
 HORTA, BÁRBARA SOARES DE GOUVEIA 1641
 HORTA, JOSÉ CAETANO RODRIGUES 1641
 HORTA, MARIA FRANCISCA DE OLIVEIRA 0777
 HOVAISS, ANTÔNIO 0063
 HYGINO, JOSÉ 1633

I

IBIAPINA, PADRE 1981
 IGLÉSIAS, JOSÉ 1915
 IGNÁCIO, ANTÔNIO PEREIRA 0221
 ÍNDIO, CLARICE LAGE 0373
 ISAAC, JOSÉ ELIAS 2353
 IZABEL (PRINCESA) 0509, 2077

J

JACKSON, W. M. 1961, 1145, 0091
 JACOBINA, ANTONIO D'ARAÚJO FERREIRA 2449
 JACQUES, BÁRBARA GALDINA DE OLIVEIRA 0561
 JACQUES, CÂNDIDO DE OLIVEIRA 0561
 JACQUES, PAULINO 1897
 JAKSON, W. M. 0961
 JARDIM, ANTONIA EMÍLIA RODRIGUES 1655
 JARDIM, DIVA CAIADO 0725
 JARDIM, EUGÊNIO 2155
 JARDIM, EUGÊNIO RODRIGUES 0685
 JARDIM, EUGENIO RODRIGUES 0339

ÍNDICE ONOMASTICO

J

JARDIM, INÁCIO DE BULHÕES	2561	
JARDIM, JERÔNIMO RODRIGUES DE MORAES	1191	
JARDIM, JOSÉ RODRIGUES	1655	
JARDIM, LEONOR DE BULHÕES	2561	
JARDIM, MARIA NAZARETH DE BULHÕES	0955	
JARDIM, MORAES	1963	
JARDIM, RODRIGUES (SENADOR)	2561	
JARDIM, SILVA	2381, 0103, 0971	
JARDIM, TORQUATO	0725	
JARDIM, VÍTOR PIMENTA DE SOUZA	1817	
JAYME, JARBAS	1917	
JAYME, MARIA BAPTISTA	1917	
JEREISSATI, AZIZ KALIL	0575	
JEREISSATI, CARLOS	0297	
JEREISSATI, MARIA DE LOURDES RIBEIRO	0575	
JEREISSATI, MARIA JOSÉ BOUTALA	0575	
JESUS, ANA FILGUEIRA DE	0855	
JESUS, DEOLINA FERREIRA DE	1817	
JESUS, FLORÊNCIA GOMES DE	0937	
JESUS, HELENA NUNES DE	1549	
JESUS, JOAQUINA ANTONIA DE	1191	
JESUS, MARIA TEREZA DE	1517	
JESUS, THEREZA MARIA DE	2113, 1757	
JOÃO ALFREDO	0183	
JOÃO LÚCIO	0559	
JOAQUINA, ANA	0811	
JOBIM, ALBERTO DE OLIVEIRA JORGE	0137	
JOBIM, DANTON	1111	
JOBIM, EUGÊNIA FORTES	1689	
JOBIM, FRANCISCO ANTENOR	0625	
JOBIM, HERMEZINA GOMES DE SOUZA MOREIRA	1957	
JOBIM, JOAQUINA PINHEIRO	0625	
JOBIM, JOSÉ MARTINS DA CRUZ	1689	
JOBIM, MANOEL ANÍSIO	0017	
JOBIM, NADIR FAUSTO	0625	
JOBIM, NICODEMOS DE SOUZA MOREIRA	1957	
JOBIM, WALTER	2139	

ÍNDICE ONOMASTICO

J

JOFFILY, JOSÉ 0203
 JOHNSON, PHIL BRIAN 2449
 JONSECA, JOSÉ DE OLIVEIRA 2449
 JORDÃO, FRANCISCO RODRIGUES 1685
 JORDÃO, MARIA HAYDEA PINTO 1685
 JORGE, GEDEM MOISIS DE 1615
 JORGE, MANOEL DA SILVA 1245
 JORGE, RUY ADRIANO 0745
 JORGE, SALOMÃO 2449
 JOSÉ BONIFÁCIO 0999
 JOSÉ BONIFÁCIO (V. SILVA, JOSÉ BONIFÁCIO DE ANDRADE E) 0323
 JUCÁ, ANTÔNIO JORGE DE QUEIROZ 0575
 JUCÁ, MARIA JORGE SOUZA 0297
 JUCÁ, MARIA JÚLIA MONTENEGRO 0297
 JUNQUEIRA, ANTONIA AUGUSTA LOBATO M. 1699
 JUNQUEIRA, HELENA DE ANDRADE RIBEIRO 1699
 JUNQUEIRA, JOÃO JOSÉ DE OLIVEIRA 1291
 JUNQUEIRA, JOSÉ RIBEIRO 1699
 JUNQUEIRA, TEREZA LEONOR CARNEIRO DE C. 1291
 JUREMA FILHO, GEMINIANO 0049
 JUREMA, ABELARDO DE ARAÚJO 2469
 JUREMA, ABERLARDO 0049
 JUREMA, ADERBAL 0049, 2449, 1771
 JUREMA, AMÁLIA DE ARAÚJO 0049
 JUREMA, IVETE SARAIVA 0049
 JUREMA, OTACÍLIO 1229

K

KAIRALA, JOSÉ 1609
 KAISER, ALEXANDRE GONÇALVES 1007
 KALUME, ABIB MOISÉS 1457
 KALUME, EDUARDO ABIB 1457
 KALUME, LATIFE ZAINÉ 1457
 KALUME, TERESINHA 1457

ÍNDICE ONOMASTICO

K

KENNEDY, ROBERT 2215
 KONDER, ADOLFO 1121
 KONDER, ANTONIO CARLOS 1121
 KONDER, MARCOS 1121
 KONFINO, J. 1483
 KOPP, JOÃO 0387
 KORIBUT-WORONIECKI, JAN 2017, 2423
 KORYBUT-WORONIECKI, JAN 0655
 KRIEGER FILHO, REGINALDO 0621
 KRIEGER, DANIEL 2523
 KRIEGER, ISABEL BILLERBECK 0621
 KRUNET, ANTONIO 1615
 KUBITSCHECK, JUSCELINO 0645, 0701, 0851
 KUBITSCHK, JÚLIA 1787
 KUBITSCHK, JUSCELINO 1591, 1573, 1871

L

LABATUT (GENERAL) 2143
 LACERDA, ARMINDA TINOCO 0903
 LACERDA, BENTO SEBASTIÃO CAVALCANTI DE 1997
 LACERDA, BRAZILINO 2281
 LACERDA, CARLOS 1151
 LACERDA, JOAQUIM (COMENDADOR) 2339
 LACERDA, JOAQUINA IDALINA PEREIRA DE 2399
 LACERDA, JORGE 1841
 LACERDA, PAULO DE 2137
 LACERDA, REINALDO TINOCO 0903
 LACERDA, ROMÃO CORTES DE 2449
 LACERDA, SEBASTIÃO DE 1387
 LACERDA, VIRGÍNIA CORTES DE 2449
 LACOMBE, AMÉRICO JACOBINA 2449, 2113, 2087
 LACOMBE, LOURENÇO LUIS 1979
 LACOMBE, LOURENÇO LUIZ 1525
 LAET, CARLOS DE 0829

ÍNDICE ONOMASTICO

L

LAET, JOANES DE	1615
LAFAYETTE	0871
LAFAYETTE, PEDRO	1821
LAFER, HORÁCIO	1595
LAGES, AFRÂNIO SALGADO	0229
LAGES, ELIA PORTO	0077
LAGES, MARIA SALGADO	0077
LAGO, AMÉRICO VESPÚCIO PEREIRA DO	2183
LAGO, EMÍLIA CARNEIRO PEREIRA DO	2183
LAGO, FRANCISCO RODRIGUES	2339
LAGO, ISABEL DE LACERDA	2339
LAGO, LAURÊNIO	1881, 1323, 1443, 1615, 1663
LAGO, LAURENIO	0169
LAGO, LAURÊNIO	0331
LAGO, LAURENIO	0589
LAGO, LAURÊNIO	0553, 0509, 0495, 0857, 2599, 2557
LAGO, MARIA PEREIRA DO	2183
LAMARE, JOAQUIM RAIMUNDO DE	1427
LAMÊNIO, LAGE	2061
LAPER, ANA DE FARIA	1209
LAPER, JOÃO BAPTISTA	1209
LARA, DIOGO DE TOLEDO	1587
LARA, JOSÉ DE CAMPOS	0899
LARANJEIRA, JOAQUIM	1897
LARDNER, DIONYSIO	0613
LASTRA, JOAQUIM	0801
LAURENT, M. FRANÇOIS	0551
LAUZANNE, SUISSE	1999
LAVIGNE, ENSÍNIO	0399
LAVINAS, ALBERTO	0701
LAVOCAT, JORGE FÉLIX	0163, 1609
LAYCANO, DANTE	2361
LEAL, ANTONIO HENRIQUE	1415, 0323
LEAL, ANTONIO HENRIQUE	0943
LEAL, AVELINO	0163
LEAL, BENONI PORTELLA	2369
LEAL, DULCÍDIA DE SOUZA MORAES	0163

ÍNDICE ONOMASTICO

L

LEAL, GERTRUDES AMÁLIA DE FARIAS	1205
LEAL, JOÃO FERNANDO	1363
LEAL, LEOBERTO	1841
LEAL, MARIA ASSUNÇÃO MORAES	0163
LEAL, MARIA DOS SANTOS	2613
LEAL, WALFREDO	1329
LEAL, WALFREDO SOARES (MONSENHOR)	1467
LEÃO, ARÊA	2603
LEÃO, BRAZ CARNEIRO	0959, 2001
LEÃO, CARNEIRO BRAZ	0481
LEÃO, DAIL NAVARRO DE ARÊA	2391
LEÃO, DOMINGOS DE SOUZA	1913
LEÃO, DOMINGOS DE SOUZA (VILA BELLA)	0871
LEÃO, FELIPE DE SOUZA	1913
LEÃO, FRANCISCA BELINA	0039
LEÃO, HENRIQUETA CARNEIRO	1173
LEÃO, HONÓRIO CARNEIRO	0005
LEÃO, HONÓRIO HERMETO CARNEIRO (MARQUÊS DE PARANÁ)	0905, 0767,
1173, 1433, 1925, 1317	
LEÃO, HONÓRIO HERMETO CARNEIRO (VISCONDE DE PARANÁ)	1107
LEÃO, HONÓRIO HERMETO CARNEIRO DE	0633
LEÃO, HONÓRIO HERMETO CARNEIRO DE (MARQUÊS DE PARANÁ)	1399
LEÃO, JOANA PORTELA DE ARÊA	2391
LEÃO, JOÃO DE MATTOS	0387
LEÃO, JOAQUIM DE SOUZA	2333
LEÃO, JOSÉ DE MATTOS	1257
LEÃO, LUÍS FELIPE DE SOUZA	2499
LEÃO, MACHADO	1029
LEÃO, MANOEL CARNEIRO	0285
LEÃO, MARCOLINA DE ÁREA	2127
LEÃO, MARIA DE MATTOS	1257
LEÃO, MARIA HENRIQUETA CARNEIRO	1107
LEÃO, NELSA APARECIDA LOURES DE MATTOS	1257
LEÃO, NICOLAU NETO CARNEIRO	1107
LEÃO, RAIMUNDO DE ARÊA	2391
LEÃO, RAYMUNDO DE ÁREA	2127
LEBARBENCHON, MATHILDE	1061

ÍNDICE ONOMASTICO

L

LEDA, JOÃO	2449
LEGOUVÉ, G.	0651
LEHMANN, OTTO CYRILLO	2269
LEINHART, FELIPE	0937
LEITÃO, GONÇALO DE FARO	1281
LEITE CHAVES	0023
LEITE NETO	1809
LEITE NETO, FRANCISCO	1737
LEITE NETO, SILVIO ANTONIO	1863
LEITE, ALFREDO TEIXEIRA	1387
LEITE, ALINA CARVALHO	0951
LEITE, AMÉLIA DA CRUZ	0403
LEITE, ANA FELÍCIO DE MACEDO	0309
LEITE, ANA RITA DE SOUZA	0441
LEITE, ANTONIO PEREIRA	0441
LEITE, AUGUSTO	0411, 1809
LEITE, AURELIANO	2067, 2377, 0561, 0935, 0975, 0865
LEITE, BENEDICTO	2563
LEITE, CRISTINA TEIXEIRA	0137
LEITE, FRANCISCA BERNARDINO TEIXEIRA	0847
LEITE, FRANCISCO (CORONEL)	0951
LEITE, FRANCISCO GLICÉRIO DE CERQUEIRA	0829
LEITE, FRANCISCO JOSÉ TEIXEIRA	0137
LEITE, FRANCISCO RABELO	0403, 1809
LEITE, GENEBRA DE BARROS	1543, 0841
LEITE, GERTRUDES SALIDONEA DE CERQUEIRA	0899
LEITE, IDALINA R. DA CRUZ	0403
LEITE, JOÃO BAPTISTA DE BARROS	1331
LEITE, JOÃO EVANGELISTA TEIXEIRA	0847
LEITE, JOSÉ ROLLEMBERG	0085, 0951, 1809
LEITE, JÚLIO	1737
LEITE, LOURENÇA ROLLEMBERG	1737, 0951
LEITE, MARIA DE BARROS	0899
LEITE, MARIA DE LOURDES SILVEIRA	1737
LEITE, MARIA VIRGÍNIA ACCIOLY	1809, 0403
LEITE, MAURÍCIO	2163
LEITE, SÍLVIO ANTÔNIO	1809

ÍNDICE ONOMÁSTICO

L

LEITE, SILVIO CEZAR	1737
LEITE, SILVIO CEZAR	0951
LEME, ERNESTO	2449
LEME, JOÃO NETO CARNEIRO	1107
LEME, LUÍS PENHEIRO PAES	0081
LEMES, HONÓRIO	1473
LEMONS BRITTO, JOSÉ GABRIEL DE	2449
LEMONS, ANA AMÉLIA DE	2239
LEMONS, ANTONIO JOSÉ	0035
LEMONS, ANTÔNIO JOSÉ DE	0391
LEMONS, FRANCISCO DE	0983
LEMONS, JAIME GOMES DE SOUZA	1787
LEMONS, JOANA SEVERINA AUGUSTA DE	1107
LEMONS, MANOEL CAETANO DE	0391
LEMONS, PERPÉTUA DE SALLES	0391
LEMONS, VICENTE S. PEREIRA DE	0425
LEONOR, ANA	1623
LEOPOLDINA (PRINCESA)	0509
LESSA, MACÁRIO	2007
LESSA, ORÍGENES	1029
LESSA, PEDRO	0605, 0173
LEUCHTEMBERG, AMÉLIA DE (PRINCESA)	0651
LEUZINGER	0963, 2013, 2019
LEUZZI, MIGUEL	0437
LEVI, LAYR TEIXEIRA MENDES FERNANDES	0671
LEVINE, ROBERT M.	1741
LEVINI, ROBERT M.	1371
LEVY, CAROLINA AUGUSTA FERNANDES	0671
LEVY, EDMUNDO FERNANDES	0265, 1727
LEVY, HENRY CERFF	0671
LEVY, SANTOS	0963
LIMA CAVALCANTE	1567
LIMA, ADAMASTOR DE OLIVEIRA	0431
LIMA, ADELAIDE AUGUSTA C. DA ROCHA	2155
LIMA, ALCEU AMOROSO	0063
LIMA, ALEXANDRE JOSÉ BARBOSA	0115
LIMA, ANA CÂNDIDA DE MONTEIRO E	1531

ÍNDICE ONOMASTICO

L

LIMA, ANA GUILHERMINA PINHEIRO	2579
LIMA, ANTONIO JOSÉ FERNANDES DE	1427
LIMA, BARBOSA	1339
LIMA, CLÁUDIO DE MANJO	1029
LIMA, CONSTANÇA DUARTE	1733
LIMA, CONSTANTINA ACCIOLY DE BARROS	1593
LIMA, CUNHA	2469
LIMA, DEMÓSTHENES CUNHA	1137
LIMA, ELISA MUNIZ GOMES DE	2265
LIMA, ELVIRA AUGUSTA BARAÚNA DE	2597
LIMA, EULÁLIA DE	0005
LIMA, FELIPE SANTIAGO	1259
LIMA, FILGUEIRAS	2317
LIMA, FRANCISCA CINTRA BARBOSA	0115
LIMA, FRANCISCO FERNANDO UCHOA	2623
LIMA, FRANKLIN DA ROCHA	2155
LIMA, GUIOMAR ALVES DE	1217
LIMA, HEITOR FERREIRA	2449
LIMA, HELENA DE	0865
LIMA, HERMAN	0063, 2449
LIMA, HERMES	2449, 1029, 1309
LIMA, JAIR NEGRÃO DE	1131
LIMA, JAMESSON FERREIRA	1155
LIMA, JOÃO	2137, 1455, 2235, 1329, 1981, 0771, 0719, 0807, 0301, 0523, 0477, 0643, 0693, 2617, 2587
LIMA, JOÃO DA SILVA RIBEIRO	0825
LIMA, JOÃO TEODORO (PAI)	0255
LIMA, JOAQUIM BARBOSA	0115
LIMA, JOAQUIM MARCÍLIO DA SILVA	1893
LIMA, JOSÉ ANTÔNIO FERNANDES DE	1781
LIMA, JOSÉ FRANCISCO DA SILVA (MÉDICO)	2031
LIMA, JOSÉ GONÇALVES DE (PADRE)	0633
LIMA, JOSÉ MACHADO DA SILVA	2579
LIMA, JOSÉ RAMOS DE	1217
LIMA, JOSÉ RODRIGUES DE	1531, 0811
LIMA, JOSÉ VIANNA DA CUNHA	0431
LIMA, LOURENÇO MOREIRA	1871

ÍNDICE ONOMÁSTICO

L

LIMA, LUIS GOMES DE	2265
LIMA, MANUEL DE ARAÚJO	2333
LIMA, MANUEL JOSÉ DE	1593
LIMA, MANUELA ROSA DOS SANTOS	0327
LIMA, MARIA AMÉLIA DA SILVA	2031
LIMA, MARIA ANTONIA MACHADO	0299
LIMA, MARIA ELISA JÚLIA DE	1587
LIMA, MARIA JANUÁRIA DE BARROS	1741
LIMA, MARIA PINHEIRO DA CUNHA	0431
LIMA, MÁRIO	0533
LIMA, MÁRIO DE	0073, 1757, 1375
LIMA, NESTOR	0425, 2545
LIMA, PEDRO DE ARAUJO	1471
LIMA, PEDRO DE ARAUJO (MARQUÊS DE OLINDA)	1433, 1399, 2287, 1297, 0519
LIMA, PEDRO DE ARAÚJO (MARQUÊS DE OLINDA)	0931
LIMA, PEDRO DE ARAUJO (MARQUÊS DE OLINDA)	0915, 0881, 0885
LIMA, PEDRO DE ARAUJO (VISCONDE DE OLINDA)	1399
LIMA, RAUL	2523
LIMA, RITA AUGUSTA DA CÂMARA	1427
LIMA, RITA DE CÁSSIA CINTRA BARBOSA	0115
LIMA, RONALDO JOSÉ DA CUNHA	1137
LIMA, SARA CERQUEIRA	0289
LIMA, VALENTINA DA ROCHA	2513
LIMA, VANIA MARIA SANTANA DE	1217
LIMA, VICENTE F. AUGUSTO	1707
LIMA, VICENTE FERRER AUGUSTO	2623
LIMA, VICENTE MACHADO DA SILVA	0299
LIMA, VIVALDO PALMA	2597
LIMA, WALNYZA BORBOREMA CUNHA	1137
LIMPO, MANOEL DO ESPÍRITO SANTO	0259
LINDENBERG, BÁRBARA MONTEIRO	0567
LINDENBERG, CARLOS	0827, 1171
LINDENBERG, CARLOS (SENADOR)	1183
LINDENBERG, CARLOS ADOLFO	0567
LINDENBERG, MARIA ANTONIETA QUEIROZ	0567
LINDGREN, GERALDO GUIMARÃES	1049

ÍNDICE ONOMASTICO

L

LINDOSO, AMINE DAOU	1503
LINDOSO, JOSÉ BERNARDINO	0239
LINDOSO, ZACARIAS AFONSO	1503
LINDOSO, ZENÓBIA PEREIRA	1503
LINHARES, ALTIVO MENDES	1523
LINS, ALBUQUERQUE	2617
LINS, ANA MARIA JOSÉ	1297
LINS, EDMUNDO	0173
LINS, ETELVINO	0049
LINS, GENÉSIO DE MIRANDA	1841
LINS, JOSÉ DOS SANTOS	0017, 2605
LINS, MIGUEL MONTEIRO DE BARROS	2581
LIRA, MANOEL DA ANUNCIAÇÃO	0855
LISBOA, HENRIQUE DA SILVA	1549
LISBOA, JOSÉ DA SILVA (VISCONDE DE CAIRU)	1549, 0513
LISBOA, MANOEL MARIA	0519
LISBOA, MARIA JOSÉ GOMES	2399
LISBOA, TEODÓSIO GONÇALVES	1235
LISBOA, VENÂNCIO JOSÉ	0513
LOBÃO, JOÃO EVANGELISTA DE FARIA	0889
LOBÃO, JOÃO EVANGELISTA NEGREIROS SAYÃO	0889
LOBÃO, MARIA AGUIAR DE	0183
LOBATO, ANDRÉ SAIÃO DE FARIA	1269
LOBATO, ANTONIA LUIZ DE FARIA	1531
LOBATO, JOSÉ BENTO MONTEIRO	2449
LOBO, AMÉRICO (SENADOR)	0797
LOBO, ANTÔNIO	0605
LOBO, ARISTIDES	0353
LÔBO, ARISTIDES	1525
LOBO, ARISTIDES	2539
LOBO, ARISTIDES DA SILVEIRA	0881
LOBO, BRANCA DE ALMEIDA	2535
LOBO, CALISTO	1221
LOBO, CARMEM	1221
LOBO, ESTEVAM	0169
LOBO, FERNANDO	1805
LOBO, FRANCISCO DE PAULA DA SILVEIRA	0613

ÍNDICE ONOMÁSTICO

L

LOBO, HELIO	0169
LOBO, HÉLIO	0797
LOBO, JANNETTE BUCAR	1221
LOBO, JOAQUIM JOSÉ PEREIRA	1647
LOBO, JÚLIO PIRES	2535
LOBO, MANOEL TELLES DA SILVA	0513
LOBO, MANUELA URBANA DE QUEIROZ	0169
LOBO, MARIA DE OLIVEIRA	2535
LOBO, PEREIRA	2019
LOBO, RODRIGO DE OLIVEIRA	2481
LOEWENSTEIN, KARL	1029
LOIDÃO, GRACILIANO FONTINO	1253
LOMANTO JÚNIOR	1069
LOMANTO JUNIOR, ANTONIO	1159, 2147
LOMANTO, ALMERINDA MIRANDA	0305
LOMANTO, ANTONIO	0305
LOMANTO, HILDETE DE BRITTO	0305
LOMANTO, LEUR ANTONIO DE BRITTO	0305
LOMANTO, VALTER	0305
LONGFELLOW, HENRY W.	0169
LOPES FILHO, JOÃO SIMÕES	0423
LOPES NETO, JOÃO SIMÕES	0423
LOPES TROVÃO	1661
LOPES, ANTONIO FRANCISCO	0153
LOPES, FRANCISCO	1849
LOPES, HENRIQUE JORGE FERREIRA	2317
LOPES, JOÃO SIMÕES	0423
LOPES, JÚLIA JORGE FERREIRA	2317
LOPES, MANUEL FIRMINO	1673
LOPES, NEY	0541
LOPES, PAULO AMARAL	1711
LOPES, SOLANO	1781
LOPES, T. F.	0457
LOPES, THEODORICO	1279
LOPES, THEODORICO E TORRES	0005
LOPES, THEODORICO FRANCISCO	1751
LORD BYRON	0963

ÍNDICE ONOMÁSTICO

L

LORD WELLINGTON	1549	
LOTT	1871	
LOUREIRO, PIZARRO	1029	
LOUREIRO, S.	2091	
LOURENÇO FILHO, MANUEL BERGSTROM	2449	
LOURENO, A. SOUZA	1673	
LOURES, FRANCISCA DE CAMARGO	0071	
LOURES, PEDRO ALVES DA ROCHA	0071	
LOVE, JOSEPH LEROY	1029	
LUCENA, HENRIQUE PEREIRA DE (BARÃO DE LUCENA)	0695	
LUCENA, MARIA DAS NEVES ANDRADE DE	0079	
LUCENA, MARIA HYLDA COUTINHO DE	1115	
LUCENA, RUTH MARIA HEUSI DE	1115	
LUCENA, SEVERINO DE ALBUQUERQUE	1115	
LUCENA, SOLON BARBOSA DE	1115	
LUDOVICO, PEDRO (SENADOR)	1547	
LUDWIG, ANGERES K.K.	0503	
LUÍS, EDSON	1151	
LUIZ, WASHINGTON (V. SOUSA, WASHINGTON LUIZ PEREIRA DE)	0249,	
2235		
LUPION, CAROLINA WILLE	2181	
LUPION, HERMINIA ROLIN	2181	
LUSTOSA, EUDES MARQUES	2245	
LUSTOSA, INÁCIA ANTONIA DOS REIS	1305	
LUZ, CARLOS	2205, 1473	
LUZ, CORÁLIA FERREIRA DA	1097	
LUZ, ETELVINA FERREIRA DA	1097	
LUZ, FÁBIO	0829	
LUZ, FLORENCIA DO AMARAL	0487	
LUZ, HERCÍLIO	1139, 0775	
LUZ, JACINTO JOSÉ DA	1097	
LUZ, JOSÉ PEDRO DA	1715	
LUZ, MARIA JESUINA DA	1379	
LUZ, MARIA JOSEFINA DA	1715	
LUZ, VICENTE FERREIRA DA	0487	
LUZ, ZEFERINA ANTÔNIA DA	0423	
LUZARTE, MARIA ANTÔNIO DA FONSECA	0179	

ÍNDICE ONOMASTICO

L

LYRA FILHO, ROBERTO 2449
 LYRA, A. TAVARES 0069, 0259, 0633, 0571, 1143, 1199, 2087
 LYRA, A. TAVARES DE 2113, 2107, 2071, 2063, 2039, 1989, 1575,
 1517, 1519, 1533, 1497, 1305, 1291, 1287, 1347, 1885, 1901, 1271,
 1415, 1399, 1389, 2219, 2349, 1757, 1767, 1635, 1629, 2233, 2287,
 2283, 1821, 1107, 0857, 0847, 0709, 0739, 0983, 0639, 0467, 0533,
 0207, 0311, 0331, 0005, 0881, 0885, 0889, 0905, 0915, 0931, 0923,
 0939, 2627, 2531, 2553
 LYRA, AUGUSTO TAVARES (SENADOR) 1253
 LYRA, AUGUSTO TAVARES DE 0651
 LYRA, C. TAVARES DE 2119
 LYRA, CARLOS TAVARES DE 1997, 2337, 0425, 0331, 0881, 0999
 LYRA, JOÃO 1055
 LYRA, MARIA DA CONCEIÇÃO PEREIRA DE 0559
 LYRA, NANCY VIRGÍNIA KARNS 0559
 LYRA, PAULO 1253
 LYRA, ROBERTO 2449
 LYRA, SALVADOR PEREIRA 0559
 LYRA, SOPHIA 0425
 LYRA, TAVARES 1521
 LYRA, TAVARES DE 1543, 2035, 2091, 1325, 0509, 0601, 0069, 0179,
 0943, 0773
 LYRA, THOMAZ JOSÉ GUSMÃO 2085

M

MACAULAN, NEIL 1871
 MACEDO, J. M. 0915
 MACEDO, J. M. DE 0905
 MACEDO, J. MANUEL 0509
 MACEDO, J. N. DE 0601
 MACEDO, JOAQUIM MANOEL DE 0323
 MACEDO, JOAQUIM MANUEL 0467, 2311
 MACEDO, JOAQUIM MANUEL DE 2219, 2049, 1533, 0589, 0651, 0005,
 0885, 0943, 0939, 0709, 0865, 1107, 2531

ÍNDICE ONOMÁSTICO

M

MACEDO, JOAQUINA S. DE	2209	
MACEDO, JOSÉ DIAS DE	2591	
MACEDO, JOSÉ MELQUIADES DE	0855	
MACEDO, MARIA ALVARES DE AZEVEDO		1399
MACEDO, MARIA ANDRADE DE	2209	
MACEDO, N. DE	1629	
MACEDO, NERTAN	1373, 0893	
MACEDO, ROBERTO	0829	
MACH, FRANZ	0649	
MACHADO FILHO, AIRES MATA	0843	
MACHADO, ABÍLIO	2169, 0381	
MACHADO, ALEXANDRE MARCONDES	0117	
MACHADO, ÁLVARO	2329, 1329, 2613	
MACHADO, ANIBAL	0693	
MACHADO, ANTONIA MOREIRA DA CONCEIÇÃO		0245
MACHADO, ANTONIO	2231	
MACHADO, ANTONIO GOMES PINHEIRO		1605
MACHADO, BERNARDINO ALVES	0905	
MACHADO, BRASÍLIO (BARÃO)	1463	
MACHADO, CRISTIANO	0693, 1057	
MACHADO, FRANCISCO DE	1991	
MACHADO, IRINEU	2137, 2539	
MACHADO, IRINEU DE MELLO	1123	
MACHADO, ISABEL ALVES	0905	
MACHADO, JESUÍNA RODRIGUES	2231	
MACHADO, JOÃO DA SILVA (BARÃO DE ANTONINA)		0493
MACHADO, JOÃO GONÇALVES	0861	
MACHADO, JOÃO LOPES	0025, 1235	
MACHADO, JOÃO LOPES CARDOSO	0519	
MACHADO, JOSÉ ANTONIO	0245	
MACHADO, JOSEPHINA DA CUNHA	0861	
MACHADO, MANOEL JOAQUIM ALVES	2627	
MACHADO, MARIA ALBERTINA MARCONDES		0117
MACHADO, MARIA CARMELITA MARTINS	2231	
MACHADO, MARIA DE LOURDES VILLAS BOAS		1513
MACHADO, MARIA DE PAULA	0899	
MACHADO, MARIA EMÍLIA DE CASTILHO		1463

ÍNDICE ONOMASTICO

M

MACHADO, MARIA JOSÉ	2361
MACHADO, MARIA MERCEDES MARCONDES	0117
MACHADO, PINHEIRO	0203, 0293, 0409, 1097, 2399, 2585, 2159, 1791, 1979, 2449, 1937
MACIEIRA, CARLOS DE PÁDUA	1743
MACIEL, ANA MAYNARD	1833
MACIEL, ANNA MARIA FERREIRA	2099
MACIEL, ANTONIO DIAS	2255
MACIEL, ANTÔNIO LUIZ DE ARAÚJO	1837
MACIEL, BRAZ FERREIRA (SARGENTO-MOR)	1975
MACIEL, CARMEM SYLVIA CAVALCANTI DE O.	2099
MACIEL, DOMINGOS ALVES DE OLIVEIRA	1347
MACIEL, FRANCISCO ANTUNES (CONSELHEIRO)	2607
MACIEL, GEORGINA MOREIRA	2607
MACIEL, JOSÉ DO REGO	2099, 1231
MACIEL, LEANDRO	2241
MACIEL, LEANDRO MAYNARD	0415
MACIEL, LEANDRO RIBEIRO SIQUEIRA	1833
MACIEL, MARCO	2231
MACIEL, MARINA DE ALBUQUERQUE	1833
MACIEL, OLEGÁRIO	1699, 1057
MACULAN, ADA	2203
MACULAN, ANSELMO	2203
MACULAN, EDDA GÓES	2203
MACULAN, NELSON	0041
MADER, FRANCISCA DA COSTA	2279
MADER, OLÍVIA DE ABREU	2279
MAGALHÃES JR., RAIMUNDO	0905
MAGALHÃES JÚNIOR, RAIMUNDO	1029
MAGALHÃES JUNIOR, RAYMUNDO	2449
MAGALHÃES, BASÍLIO DE	2255
MAGALHÃES, BRUNO DE ALMEIDA	0381
MAGALHÃES, DARIO DE ALMEIDA	0381, 2449
MAGALHÃES, DE D.	2553
MAGALHÃES, FLORINDA LUDGIRA DE SÁ PINTO	2617
MAGALHÃES, HAMILTON VILELA	1257
MAGALHÃES, JACINTA SABÓIA	2373

ÍNDICE ONOMASTICO

n

MAGALHÃES, JOÃO BAPTISTA DE	2013	
MAGALHÃES, JOÃO POMPEU SABÓIA	2373	
MAGALHÃES, JOAQUIM	1783	
MAGALHÃES, JOAQUIM JOSÉ DE	1889	
MAGALHÃES, JULIA MONTENEGRO	1783	
MAGALHÃES, JURACY	2281, 2473, 2469, 0621	
MAGALHÃES, JURACY MONTENEGRO	1793	
MAGALHÃES, JUTAHY BORGES	1783	
MAGALHÃES, LAVÍNIA BORGES	1783, 1793	
MAGALHÃES, LUCAS TOBIAS DE	2607	
MAGALHÃES, MANUEL CAETANO DA ROSA MACHADO		2027
MAGALHÃES, MANUEL LINS DE	2571	
MAGALHÃES, MARIA ANTONIA DE VERNA		1889
MAGALHÃES, MARIA BARBOSA DE	2571	
MAGALHÃES, MARIA CÂNDIDA DE BARROS		2607
MAGALHÃES, MARIA GERMANA DE SOUZA		2143
MAGALHÃES, MERCEDES CARVALHO BRITO		1793
MAGALHÃES, OLYNTHO DE	2067	
MAGNE, AUGUSTO	2449	
MAIA, ÁLVARO	0821	
MAIA, ÁLVARO BOTELHO	1957	
MAIA, AMARILIS CAVALCANTI		0017
MAIA, ANGELINA MARIZ	1195	
MAIA, AUGUSTO CEZAR DE SÁ DA ROCHA		2013
MAIA, BENEDITO ALVES	1953	
MAIA, CLÓVIS DE AZEVEDO		0043
MAIA, ELBA TAVARES	1953	
MAIA, FAUSTO PEREIRA	0017	
MAIA, ISAURA ROSADO	1167	
MAIA, JOÃO AGRIPIANO DE VASCONCELOS		1195
MAIA, JOAQUIM	0613	
MAIA, JOSEFINA BOTELHO		0017
MAIA, LAURA ALVES	1953	
MAIA, MARIA DE LOURDES BONAVIDES		1195
MAIA, TELÉMACO GONÇALVES		2183
MAIS, JAIRO	1793	
MALAQVIAS JUNIOR, GUILHERME		2193

ÍNDICE ONOMASTICO

M

MALLET, PARDAL 0829
 MALTA, EUCLÍDES 1423, 1593
 MALTA, EUCLIDES 1955, 1967
 MALTA, EUCLYDES 1993
 MALTA, JOAQUIM PAULO 0719
 MALTA, MANOEL FRANCISCO 0719
 MALTA, MARIA VIEIRA 0719
 MALTA, OTÁVIO 1029
 MALTA, PAULO 1993, 2397
 MANGABEIRA, AUGUSTA 2235, 1309
 MANGABEIRA, CARLOS 1309
 MANGABEIRA, ESTER PINHO 2235
 MANGABEIRA, FRANCISCO 2235, 1309
 MANGABEIRA, FRANCISCO CAVALCANTI 1309, 2235
 MANGABEIRA, JOÃO 2235, 1931, 2449
 MANGABEIRA, OCTÁVIO (SENADOR) 1309
 MANGABEIRA, OTÁVIO 1931, 0857, 0159, 0231, 0271
 MANGUALDE, PAES DE 1975
 MANSO, ANTONIO LUIS PATRÍCIO DA SILVA 1747
 MANSO, COSTA 2449
 MARANHÃO, ALBERTO DE ALBUQUERQUE 2449
 MARANHÃO, AMARO BARRETO DE ALBUQUERQUE 2365
 MARANHÃO, FRANCISCA BERNARDA DE ALBUQUERQUE 1997
 MARANHÃO, ISAURA CARDOSO DE ALBUQUERQUE 1155
 MARANHÃO, LUIZ FRANCISCO DE PAULA ALBUQUERQUE 1905
 MARANHÃO, MANOEL ARTUR DE ALBUQUERQUE 1155
 MARANHÃO, MARIA DE LOURDES MOURA 1155
 MARANHÃO, PEDRO VELHO ALBUQUERQUE 0425
 MARANHÃO, PEDRO VELHO DE ALBUQUERQUE 0425
 MARANHÃO, SOPHIA EUGENIA DE ALBUQUERQUE 0425
 MARCELINO, JOSÉ 0869, 2147
 MARCONDES FILHO, ALEXANDRE 0117
 MARCONDES, MARIA AMÁLIA 1689
 MARCONDES, MARIANA ANGÉLICA DE TOLEDO 0931
 MARIA, ANTÔNIO INÁCIO DE 0079
 MARIA, JÚLIA NUNES DE 0079
 MARIA, MARIA ARAÚJO DE 0079

ÍNDICE ONOMÁSTICO

M

- MARIANA, ANA PAULA 1689
 MARINHO, ADELAIDE RAMOS 1777
 MARINHO, DJALMA 2477
 MARINHO, ENILDA LEITE 1041
 MARINHO, FÉLIX JOSÉ 2477
 MARINHO, GONÇALO 1041
 MARINHO, INEZIL PENNA 2449
 MARINHO, IRACY RAMOS 1777
 MARINHO, JOAQUIM SALDANHA 2381
 MARINHO, JOSAFÁ 2317
 MARINHO, JOSAPHAT 2235, 1777, 2449
 MARINHO, MARIA JUSTA BEZERRA 2477
 MARINHO, NENA 1041
 MARINHO, RUTH BEZERRA 2477
 MARINHO, SALDANHA 1661, 2409, 2557
 MARINHO, SIFRÔNIO SALES 1777
 MARIZ FILHO, MANOEL 0629
 MARIZ, DESCARTES DE MEDEIROS 0629
 MARIZ, DINART 2413
 MARIZ, DINARTE 2611, 0925
 MARIZ, DINARTE DE MEDEIROS 1467
 MARIZ, DIVA BORBOREMA WANDERLEY 0629
 MARIZ, MARIA CÂNDIDA DE MEDEIROS 0629
 MARIZ, ROSSI DE MEDEIROS 0629
 MARIZ, RUI DE MEDEIROS 0629
 MARQUÊS DA PONTE 0865
 MARQUÊS DE ABRANTES (ARANTES, ANTONIO BELFORT RIBEIRO DE) 2345
 MARQUÊS DE BAEPENDI (GAMA, MANUEL JACINTO NOGUEIRA DA) 0481
 MARQUÊS DE BARBACENA (BRANDT, FELISBERTO CALDEIRA) 0777
 MARQUÊS DE BARRAL (MONFERRAT) 0651
 MARQUÊS DE LIMA 0865
 MARQUÊS DE MONTE ALEGRE 0011, 1543
 MARQUÊS DE OLINDA (LIMA, PEDRO DE ARAUJO) 0519
 MARQUÊS DE PARANÁ (LEÃO, HONÓRIO HERMETO CARNEIRO) 1925
 MARQUÊS DE PARANAGUÁ 0651
 MARQUÊS DE PARANAGUÁ (PRIMEIRO) (BARBOSA, FRANCISCO VILELA) 1575
 MARQUÊS DE PARANAGUÁ (SEGUNDO) (CUNHA, JOÃO LUSTOSA DA) 1305,
 1271

ÍNDICE ONOMASTICO

M

MARQUÊS DE POMBAL	2449	
MARQUÊS DE QUELUZ (COSTA, JOÃO SEVERIANO MACIEL DA)		0425, 0709
MARQUÊS DE SAPUCAÍ (VIANA, CÂNDIDO JOSÉ DE ARAUJO)		0509
MARQUES, MANOEL DE SAMPAIO	0753	
MARQUESA DE BAEPENDI (GAMA, MANOEL JACINTO NOGUEIRA DA)		0481
MARQUESA DE SANTOS (MELO, DOMITILA DE CASTRO CANTO E)		1517
MARQUÊZ DE VALENÇA (RESENDE, ESTEVÃO RIBEIRO DE)		0709
MARSHALL, JOHN	0169	
MARSON, ADALBERTO	1029	
MARTIM FRANCISCO	0201	
MARTINS BORGES	2353	
MARTINS FILHO	1237	
MARTINS FILHO, ANTÔNIO	0655	
MARTINS FILHO, ANTONIO	0669, 1265, 2345, 1687, 1707, 1723, 1599, 1855, 2547	
MARTINS FILHO, ANTONIO GIRÃO RAIMUNDO	2529	
MARTINS FILHO, GIRÃO RAIMUNDO	0149	
MARTINS JÚNIOR, ANTONIO PEDRO	0119, 2627	
MARTINS, ABIGAIL DE SOUZA	0145	
MARTINS, AMABILIA DIAS DA CUNHA	1569	
MARTINS, ANGÉLICA SILVINA MOREIRA	1119	
MARTINS, ANTÔNIO EGYDIO	0011	
MARTINS, ANTONIO EGYDIO	1881, 2301	
MARTINS, ARI	2361, 2421, 2399, 2139, 1473, 1557, 2519, 0093, 0111, 0551, 1093, 0825, 0705	
MARTINS, CÍCERO DANTAS	1069	
MARTINS, DINAH ALMEIDA DE SOUZA	1949	
MARTINS, ELÍSIO FIRMO	2005	
MARTINS, ENÉAS	0035, 0289	
MARTINS, GERALDO CÂNDIDO	1539	
MARTINS, HORMEZINDA ALMEIDA DE SOUZA	1949	
MARTINS, IGNÁCIO ANTONIO DE ASSIS	1379	
MARTINS, JOAQUIM DIAS	1975, 0069, 0879	
MARTINS, JOSÉ ABÍLIO DE SOUZA	1569	
MARTINS, JOSÉ FERNANDES	1587	
MARTINS, JOSÉ PONCE	1023	
MARTINS, JOSÉ SALGADO	0621	

ÍNDICE ONOMÁSTICO

M

MARTINS, LUIS DODSWORTH	0191	
MARTINS, MANUEL DOS SANTOS	2061	
MARTINS, PAULO ABÍLIO DE SOUZA	1569	
MARTINS, RAIMUNDO GONÇALVES	0939	
MARTINS, ROSENDO DE SOUZA	1949	
MARTINS, RUI NOGUEIRA	1463	
MARTINS, SEVERIANO	1343	
MARTINS, SILVEIRA	2013, 1605, 1627, 1733, 2553, 0963, 0137, 0655, 0773, 1119	
MARZ, DINARTE	1487	
MASCARENHAS, FRANCISCA LINS	1143	
MASCARENHAS, FRANCISCO DE ASSIS	2049	
MASCARENHAS, JOSÉ DE ASSIS	2049	
MASCARENHAS, JOSÉ DE ASSIS (CONDE DE OLINDA)	0865	
MASCARENHAS, NELSON LAGE	0811	
MASSA, ANGÉLICA CLRA DE S. JOSÉ	0247	
MASSA, JOÃO ALVES SANTOS	0247	
MASSENA, MARCELINA	2213	
MASSENA, NESTOR	0785	
MASSENA, PEDRO	2213	
MASSOT, MARIA REGINA DE ALENCASTRO	1057	
MATOS, CAROLINA DE	2627	
MATOS, DELFINA DE NEGREIROS DA CUNHA	1269	
MATOS, MARGARIDA EUFRÁSIA NEGREIROS DA C.	2107	
MATOS, MARIA EUFRÁSIA DA CUNHA	1881	
MATOS, RAIMUNDO JOSÉ DA CUNHA	0617	
MATTA, ALFREDO DA	0693, 0123	
MATTA, JOAQUIM FRANCISCO DA	0123	
MATTA, JOSÉ TEIXEIRA DA	1759	
MATTA, LEOPOLDINA CAROLINA DA	0123	
MATTOS, APARÍCIO LINO DE	1801	
MATTOS, BENTO LINO DE	1801	
MATTOS, DÉLIO JARDIM	0085	
MATTOS, EUSÉBIO DE PAIVA E	0589	
MATTOS, GABRIEL JÚLIO DE	1493	
MATTOS, LEONILDA LINO DE	1801	
MATTOS, MARIA MAGDALENA DE	0589	

ÍNDICE ONOMÁSTICO

M

MATTOS, RAYMUNDO JOSÉ DA CUNHA	1587
MAXIMILIANO, CARLOS	2449
MAYMONE, HÉRCULES	1667
MAYNARD, ANA FLORINDA JACOB	1451
MAYNARD, DERUCHETTE CAMPOS	1451
MAYNARD, HELENA NOBRE	0415
MAYNARD, JOÃO	1451
MAYNARD, JORGE CAMPOS	0415
MAYNARD, JOSÉ	2413
MAYRINK, BALTASAR	1519
MAZARINI, SILVERIA OLYMPIA	1363
MCCANN JÚNIOR, FRANK D.	1029
MEDEIRO, CLAUDINA BERNARDINA DE OLIVEIRA	2409
MEDEIROS NETO, CAROLA HELENA RODENBURG DE	0231
MEDEIROS NETO, LUIS DE	1907
MEDEIROS, ANA ANGÉLICA DA ROCHA	0231
MEDEIROS, ANTONIO VIRIATO DE	1265
MEDEIROS, BIONOR	2611
MEDEIROS, BORGES DE	1473
MEDEIROS, CÂNDIDA OLINDINA DE	1487
MEDEIROS, HEITOR	1359, 0801, 0797
MEDEIROS, JOANNA PORPHIRIA DE	1507
MEDEIROS, JOÃO ERNESTO VIRIATO DE	0613
MEDEIROS, JOÃO FELIPPE DE	1507
MEDEIROS, JOSÉ AUGUSTO BEZERRA	1507, 1383, 2365, 1797, 0145, 0173, 0909
MEDEIROS, JOSÉ AUGUSTO BEZERRA DE	0629, 2545
MEDEIROS, JOSÉ BERNARDO DE	1487, 0629
MEDEIROS, MANOEL CLEMENTINO DE	1167
MEDEIROS, MAURÍCIO DE	1467
MEDEIROS, POTY	1487, 0629
MÉDICI, EMÍLIO GARRASTAZU	1159, 1225
MEGALE, CARLOS VAZ DE MELO	0381
MEGALI, CARLOS VAZ DE MELLO	0581
MEIRA, ANESIA DE BASTOS	1491
MEIRA, OCTÁVIO	2449
MEIRA, OLINTO JOSÉ	1491

ÍNDICE ONOMASTICO

M

MEIRA, OLYMTHO JOSÉ	0909
MEIRA, SILVIO	1761
MEIRA, SÍLVIO	1767
MEIRA, SILVIO AUGUSTO DE BASTOS	2449
MEIRA, SÍLVIO AUGUSTO DE BASTOS	0153
MEIRELES, CECÍLIA	2449
MEIRELES, MÁRIO M.	1995
MEIRELES, TOMAZIA DE	1991
MELANTONIO, OSWALDO	2449
MELLO, ÁLVARO SINFONIO BANDEIRA DE	2599
MELLO, ANTONIO GOMES DE ARAÚJO	2511
MELLO, ANTONIO SILVA	1931
MELLO, ARNON DE	1869, 2445, 0559, 0863
MELLO, BENÍCIO TAVARES DA CUNHA	1845
MELLO, CÂNDIDA GOMES DE	2511
MELLO, CARMEM CHATEAUBRIAND BANDEIRA DE	0863
MELLO, CORNÉLIO VAZ DE	0581
MELLO, CUSTÓDIO DE	0829
MELLO, DOMINGOS DIAS COELHO E	0287
MELLO, ESLÁSTICA BERNARDINA DE	1499
MELLO, ESTHER LEÃO DA CUNHA	1845
MELLO, EUSTÁCIO GOMES DE	2511
MELLO, FERNANDO VAZ DE	0581
MELLO, FRANCISCO CHATEAUBRIAND B. DE	0863
MELLO, GAMA E	1467
MELLO, HERCULANO BANDEIRA DE	1099
MELLO, IGNÁCIA OLYMPIO DE	2127
MELLO, J. A. TEIXEIRA DE	1921
MELLO, JERONIMO JOSÉ DE	0097
MELLO, JERÔNIMO JOSÉ FIGUEIRA DE	1179
MELLO, JOÃO MENDES OLYMPIO DE	2127
MELLO, JOSÉ ALEXANDRE TEIXEIRA DE	1177, 0323
MELLO, JOSÉ JOAQUIM LEITE FERREIRA	1499
MELLO, JOSÉ LUIZ DE	1587
MELLO, JOSÉ OLYMPIO DE	2127
MELLO, JOSÉ SOARES DE	2449
MELLO, LEDA COLLOR DE	0367

ÍNDICE ONOMASTICO

M

MELLO, LEOPOLDO COLLOR DE 0367
 MELLO, LOURENÇA DIAS COELHO E 0287
 MELLO, LÚCIA DE FARIAS 0367
 MELLO, LUÍS CORREA DE 0825
 MELLO, MANOEL AFFONSO DE 0367
 MELLO, MARIA AUGUSTA VAZ DE 0581
 MELLO, MARIA CASTRO 1853
 MELLO, MARIA DO CARMO DE CASTRO 1853
 MELLO, MARIA DO LIVRAMENTO FIGUEIRA DE 1179
 MELLO, MARIA LUIZA XAVIER DE ALMEIDA E 2511
 MELLO, MARIA MICHAELA COELHO DANTAS E 0287
 MELLO, OLIVEIRA 2255
 MELLO, RAIMUNDO PÚBLIO BANDEIRA DE 0863, 0721
 MELLO, RAYMUNDO DE ÁRES LEÃO DE 2127
 MELLO, REGINO LÓPES DE 1853
 MELLO, RITA DE CÁSSIA PESSOA DE 1913
 MELLO, SEVERIANO DA GAMA 0195
 MELLO, TEIXEIRA 0915, 0811, 1107, 1143, 1889, 1999, 2027, 2485, 2219
 MELLO, TEIXEIRA DE 1519, 1533, 2233, 2311, 1975, 2049, 1101, 0855, 0873, 0991, 0989, 0939, 0905, 0069, 0467, 0509, 0513
 MELO, ALDA DA CUNHA DE CAMPOS 0133
 MELO, ALICE AZEVEDO 1467
 MELO, AMÉRICO BRASILIENSE DE ALMEIDA E 2449
 MELO, ANA JOAQUINA CAVALCANTI BANDEIRA DE 1099
 MELO, ANTONIO DIAS COELHO E 1047
 MELO, ANTONIO JOAQUIM DE 1965
 MELO, AURÉLIA DIAS DANTAS 1047
 MELO, CARLOS PEIXOTO DE 2405
 MELO, CARLOS VAZ DE 1331, 0381
 MELO, CASTORINA BOTELHO DO REGO 1247
 MELO, CLÉLIA VAZ DE 0381
 MELO, CUSTÓDIO DE 0303
 MELO, J. A. TEIXEIRA DE 1287
 MELO, JOÃO ALVES 2049
 MELO, JOSÉ ALEXANDRE DE 0651
 MELO, JOSÉ ALEXANDRE TEIXEIRA DE 0341, 0005, 0003

ÍNDICE ONOMÁSTICO

M

MELO, LUIS CORREA DE	1557
MELO, LUIS CORREIA DE	1859
MELO, LUÍS CORREIA DE	0359, 0899
MELO, LUIS JOSÉ DE CARVALHO E	2001
MELO, LUIZ CORREIA DE	2399
MELO, LUIZ JOSÉ DE CARVALHO E	1575
MELO, M. FELIZARDO DE SOUZA E	2287
MELO, MANOEL LEITE DE NOVAES	1089
MELO, MARIA APARECIDA PINTO DE CAMPOS	0133
MELO, MARIA JERONIMA FIGUEIRA DE	1265
MELO, MARIA RITA DE ALBUQUERQUE	0291, 0879, 2337
MELO, MÁRIO VAZ DE	0381
MELO, MIGUEL DE	0777
MELO, REGO	1993
MELO, ROSA DE SIQUEIRA E	1837
MELO, TARCIANO (SENADOR)	1787
MELO, TARCÍLIO VIEIRA DE	0215
MELO, TEIXEIRA	0199, 1575, 2107
MELO, TEIXEIRA DE	1399, 0923
MENDES NETO, JOÃO	2449
MENDES, ALMIRO	0671
MENDES, AMÁLIA	1923
MENDES, CÂNDIDO	1179
MENDES, FRANCISCO JOSÉ DE SIQUEIRA	2079
MENDES, LUIZ ANTONIO DE OLIVEIRA	1921
MENDES, MANOEL JOSÉ DE SIRQUEIRA	1271
MENDES, MARIA DA SILVA	1483
MENDES, MARIA DO CARMO BRITO	2079
MENDES, MARIA DOS ANJOS	0021
MENDONÇA, ANA LUIZA CARNEIRO DE	0259
MENDONÇA, BERNARDO	1955
MENDONÇA, FELÍCIO PINTO COELHO DE	1517
MENDONÇA, JOÃO JOSÉ CARNEIRO DE	0259
MENDONÇA, JOSÉ LUIZ DE	1975
MENDONÇA, JOSETE	0415
MENDONÇA, LEONE	0685
MENDONÇA, MACHADO	0425

ÍNDICE ONOMASTICO

M

MENDONÇA, MARCOS DE CARNEIRO	2071
MENDONÇA, VIRGÍLIO DE	0643
MENESES, J. A. G. DE	0633
MENEZES, ADERSON DE	2605
MENEZES, ADOLFO BEZERRA DE	0709
MENEZES, BERREDO DE	0645
MENEZES, BEZERRA DE	0409
MENEZES, CLARA ANGÉLICA DE	1281
MENEZES, J. A. G. DE	2219
MENEZES, JAYME DE SÁ	2235, 1309
MENEZES, JOANA MARIA BEZERRA DE	2057
MENEZES, JOÃO	1063
MENEZES, JOSÉ CÉSAR DE	1975
MENEZES, JOSÉ FELIX DA CUNHA DE (XIII SENHOR DO MORGADO DEPAYO)	2075
MENEZES, JOSÉ RAFAEL DE	1467
MENEZES, LUIZ CARLOS DE (QUINTO CONDE DE FRICÉIA)	2075
MENEZES, LUIZA CANDIDA TELES DE	0145
MENEZES, MANOEL DA CUNHA E	2075
MENEZES, MANOEL ROLLEMBERG DE	1047
MENEZES, MANUEL IGNÁCIO DA CUNHA E (XII SENHOR DO MORGADO DE PAYO)	2075
MENEZES, MANUEL JÁCOMO DE (PADRE)	0855
MENEZES, MILTON RIBEIRO	0837
MENEZES, MILTON RIBEIRO DE	0057
MENEZES, NANINHA SIQUEIRA	1753
MENEZES, NAZARETH	2449
MENEZES, RAIMUNDO DE	0063
MENEZES, RODRIGO CÉSAR DE	2617
MÉRCIO, CAMILO TEIXEIRA	1029
MESQUITA, ANA JOAQUINA PEREIRA DE	2081
MESQUITA, ANA TEIXEIRA DE	1441
MESQUITA, CAMILO TEIXEIRA DE	1441
MESQUITA, JÚLIO DE	2301
MESQUITA, RENATO ROLLEMBERG DA CRUZ	2543
METELLO JÚNIOR (SENADOR)	1683
METELLO, FRANCISCA CHICHORRO GALVÃO	1685

ÍNDICE ONOMÁSTICO

M

METELLO, JOSÉ MARIA	1685	
MEYER, MANUELA	0327	
MICHELS, ANA	1831	
MICHELSEN, LOPES (EX-PRESIDENTE - COLÔMBIA)		2491
MICHILLES FILHO, DARCY HUMBERTO	0727	
MICHILLES, DARCY AUGUSTO	0727	
MICHILLES, JOSÉ BATISTA	0727	
MIDINA, HEXTER B. TRUJILLO (GENERAL)		1007
MILET, MARIA SIMONE BARREIRA	0609	
MILET, NAJA JOSÉ	0609	
MILET, ROSALINA TEIXEIRA	0609	
MIRANDA, ALICE MACIEL	2517	
MIRANDA, AMÉLIA CALADO DE	1525	
MIRANDA, EXUPÉRIO GUEDES	0305	
MIRANDA, FERNANDINA VIEGAS PONTES DE		2397
MIRANDA, HILDA RIBEIRO DE	1805	
MIRANDA, JERÔNIMO XAVIER DE	1185	
MIRANDA, JOÃO GREGÓRIO FRANCISCO		2517
MIRANDA, JOÃO PEDRO VEIGA	0695	
MIRANDA, JOAQUIM PONTES DE	2397	
MIRANDA, JOSÉ CURSINO DE	0305	
MIRANDA, JOSÉ RIBEIRO DE	1805	
MIRANDA, LUIZ DE ALMEIDA	2517	
MIRANDA, LUIZ RODOLFO DE	2423	
MIRANDA, PONTES DE	2293	
MIRANDA, SALIM	0829	
MIRANDA, TARCÍSIO D'ALMEIDA	0357	
MITRE, BARTHOLOMEU	1985	
MOACYR, MARIA ROSA DE MONCORVO		0325
MODESTO, EULINO FERNANDES	2419	
MODESTO, HERCULANA GALVÃO	2419	
MODESTO, MARIA MÁXIMA BATISTA		2419
MONDIN, GUIDO	1049	
MONDIN, ROMANA ONGARATTO		1049
MONIZ, DUARTE	1797	
MONIZ, HEITOR	1515	
MONSENHOR TÁVORA	1981	

ÍNDICE ONOMASTICO

M

MONTEALVÃO, ALBERTO	1897	
MONTE, FRANCISCO ALMEIDA	1707	
MONTE, JOÃO JOSÉ DO	1967	
MONTE, RAIMUNDA OLGA	1707	
MONTEIRO FILHO, JERÔNIMO	1171, 0567	
MONTEIRO, BENTO MANUEL R. C.	2585	
MONTEIRO, BERNARDINO DE SOUZA	0459, 1171	
MONTEIRO, BERNARDINO DE SOUZA (SENADOR)	1183	
MONTEIRO, BERNARDINO JERÔNIMO DE SOUZA	0567	
MONTEIRO, BERNARDO	0203	
MONTEIRO, BRITTES REBELLO DE GÓES	2043	
MONTEIRO, CAROLINA DUARTE PINTO	0475	
MONTEIRO, CECÍLIA BASTOS	1183	
MONTEIRO, CONSTANÇA CAVALCANTE DE GÓES	2505, 2323	
MONTEIRO, CONSTANÇA CAVALCANTI DE GOÊS	2043	
MONTEIRO, CONSTANÇA CAVALCANTI DE GÓES	1125	
MONTEIRO, EXUPERO	2449	
MONTEIRO, FERNANDO DE SOUZA	0567	
MONTEIRO, FLORINDA MOREIRA DE GÓES	1125	
MONTEIRO, FRANCISCO DE SOUZA	1171, 0459	
MONTEIRO, GÓES (GENERAL)	2505	
MONTEIRO, HENRIQUETA DE SOUZA	0827	
MONTEIRO, ISMAR DE GÓES	2505, 2043	
MONTEIRO, JERÔNIMO DE SOUZA	1183	
MONTEIRO, JESUÍNO RODOLFO DO REGO	2545	
MONTEIRO, JOSÉ BORGES	0503	
MONTEIRO, JOSÉ MARIANO PINTO	0475	
MONTEIRO, JOSINA ANDRADE	0475	
MONTEIRO, MANOEL CESAR DE GÓES	2323	
MONTEIRO, MANUEL CÉSAR DE GÓES	2505	
MONTEIRO, MARIA JOSÉ	1531	
MONTEIRO, OSCAR	0461	
MONTEIRO, PEDRO AURÉLIO DE GÓES	0753, 2505, 2043	
MONTEIRO, ROLANDO	2449	
MONTEIRO, SEVERINO RIBEIRO C.	2585	
MONTEIRO, SILVESTRE PÉRICLES DE GÓES	2043, 2169, 2323, 1163, 1125	

ÍNDICE ONOMÁSTICO

M

MONTEIRO, TEREZA LÚCIA GÓES	2505
MONTEIRO, TOBIAS	0103
MONTEIRO, TOBIAS DO REGO	2413
MONTEIRO, VICTORINO	2051
MONTEIRO, VIGOLVINO PEREIRA	0629
MONTEIRO, VITORINO JOSÉ CARNEIRO (BARÃO DE SÃO BORJA)	2585
MONTEIRO, YOLANDA	1183
MONTENEGRO, ABELARDO	1773
MONTENEGRO, ABELARDO F.	2249, 2345, 1237
MONTENEGRO, ANTONIO RIBEIRO	0297
MONTENEGRO, CAETANO MIRANDA	1519
MONTENEGRO, F. ABELARDO	2265, 0575, 0759
MONTORO, ANDRÉ DE BLOIS	0185
MONTORO, FRANCO (SENADOR)	0789
MONTORO, LUCY PESTANA SILVA FRANCO	0185
MONTORO, TOMÁZIA ALIJOSTES	0185
MORAES, ANTÔNIO SIQUEIRA	1665
MORAES, ARIND	2255
MORAES, CARLOTA AUGUSTA DE	1981
MORAES, CECÍLIA DE	1881
MORAES, ERMÍRIO BARROSO DE	1579
MORAES, ESTER C. FONSECA	1859
MORAES, EVARISTO DE	2449
MORAES, FRANCISCA C. DE	1105
MORAES, FRANCISCA PESSOA DE ALBUQUERQUE	1579
MORAES, HELENA PEREIRA DE	1579
MORAES, HERMENEGILDO	2155
MORAES, HERMENEGILDO DE	1105
MORAES, JOÃO BATISTA MASCARENHAS DE	0043
MORAES, JORGE DE	1001
MORAES, MANUEL DE	1313
MORAES, PAULO DE BARROS	2377
MORAES, PRUDENTE DE	2053
MORAES, TANCREDO	1343
MORAES, VIRGÍLIO AUGUSTO DE	1981
MORAIS FILHO, ALEXANDRE JOSÉ DE MELO	1651
MORAIS, ANA G. PRESTES DE	1859

ÍNDICE ONOMASTICO

M

MORAIS, CAROLINA AUGUSTA DE	1331
MORAIS, CLÓVIS	2483
MORAIS, EUGENIO VILHENA DE	1897
MORAIS, JOÃO I. PRESTES DE	1859
MORAIS, MELO	0983
MORAIS, MENDES DE	2449
MORAIS, VIRGILIO DE	1981
MORAN, EMÍLIO FEDERICO	2449
MOREIRA NETO, ALEXANDRE	0113
MOREIRA, ALEXANDRE COLLARES	0113
MOREIRA, ARTHUR Q. COLLARES	0441
MOREIRA, COLLARES	0113
MOREIRA, DELFIM	2405
MOREIRA, DELFIM (V. RIBEIRO, DELFIM MOREIRA DA COSTA)	0695, 0833
MOREIRA, DELPHIM	0695
MOREIRA, FLÁVIO	1337
MOREIRA, JOÃO DA ROCHA	2321
MOREIRA, JOÃO FRANCISCO	1387
MOREIRA, JOSÉ CARLOS BARBOSA	2449
MOREIRA, JOSÉ MARIA	1125
MOREIRA, LINDOVINA DA ROCHA	2321
MOREIRA, MARIA IZABEL DE ASSIS	0113
MOREIRA, MARIA MAGDALENA DE CASTRO	1387
MOREIRA, SÉRGIO MEDEIROS ILHA	0629
MOREIRA, THIERS MARTINS	2449
MOREIRA, VIVALDI	2405, 2169
MORESCHI, JOSÉ	2359
MORITZ, GUSTAVO	1003
MOTA, ÁLVARO COUTINHO DA	1185
MOTA, JOAQUIM INÁCIO SILVEIRA DA	1627
MOTA, MARIO	2509
MOTTA FILHO	0461
MOTTA FILHO, CÂNDIDO	2449
MOTTA JÚNIOR, CESÁRIO	0053
MOURA, ALICE REIS SOARES DE	2405
MOURA, AMÉRICO DE	2449
MOURA, ARACI EMÍLIA VON SPERLING S. DE	2405

ÍNDICE ONOMASTICO

M

MOURA, CARLOS SOARES DE	2405	
MOURA, DR. JOSÉ ANTONIO SOARES DE		1281
MOURA, EUGÊNIO MARCONDE DE	0895	
MOURA, JOÃO BEM DIAS DE	1013	
MOURA, JOÃO PEREIRA DE	0313	
MOURA, LEÃO	0253	
MOURA, MARIA GERTRUDES DE	2587	
MOURÃO FILHO	0265	
MOURÃO, CARVALHO	0419	
MULLER, ALZITA DE MATTOS	1013	
MULLER, COSUELO LASTRA	0801	
MULLER, FENELON	1013	
MULLER, FILINTO	1129, 2307	
MULLER, FILINTO (SENADOR)	1013	
MULLER, GASTÃO DE MATTOS	2575	
MULLER, JÚLIO	1013, 0801	
MULLER, JÚLIO S.	1013	
MULLER, LAURO	0967, 0775, 0327, 0031, 2587	
MULLER, MARIA DA GLÓRIA DE MOURA	1013	
MULLER, PEDRO	1831	
MULLER, RITA T. CORREA	0801	
MUNIZ, ANTONIO	1651	
MUNIZ, ANTONIO AUGUSTO ARAÚJO	1605	
MUNIZ, BRÁULIO	0873	
MUNIZ, LAURINDA AUGUSTA FREIRE	0225	
MURAD, ROSEANA SARNEY	1743	
MURTINHO	0103	
MURTINHO FILHO, VIRGÍLIO JOAQUIM	1377	
MURTINHO, JOAQUIM	1377, 2449	
MURTINHO, JOAQUIM DUARTE	1477	
MURTINHO, JOSÉ ANTONIO	1477, 1377	
MURTINHO, JOSÉ ANTONIO (SENADOR)	1377	
MURTINHO, MANOEL	1023	
MURTINHO, MANOEL JOSÉ	1477	
MURTINHO, ROSA	1477	
MURTINHO, ROSA JOAQUIM	1377	

ÍNDICE ONOMASTICO

N

NABUCO 2333
 NABUCO, CAROLINA 2087
 NABUCO, JOAQUIM 1931, 1767, 1645, 2405, 0291
 NABUCO, MANOEL FERNANDES 1761
 NABUCO, MANUEL FERNANDES 1645
 NASCIMENTO, ITURIVAL 2513
 NASCIMENTO, JOANA BORGES DO 0503
 NASCIMENTO, JOAQUIM ANTONIO DO 1981
 NASCIMENTO, LEANDRO PINHEIRO DO (PE.) 1407
 NASCIMENTO, MANOEL LOURENÇO DO 0111
 NASSAU, MAURICIO DE 1615
 NASSER, ABLA ISAAC 0141
 NASSER, DAVID 1259, 1029, 0863
 NASSER, JARMUND 0141
 NASSER, MIGUEL 0141
 NATIVIDADE, ANA JACINTA DA 0915
 NATIVIDADE, JOANA MARIA DA 2091
 NAVA, PEDRO 0063, 2623
 NAZARÉ, JOAQUIM N. S. DE (D. FREI) 2283
 NEDER, HUMBERTO 0801, 0797
 NEIVA, AMÉLIA AUGUSTA DE 1703
 NEIVA, FREDERICO AUGUSTO 2565
 NEIVA, MARIA JOSEPHA CIRNE 2565
 NEIVA, VENÂNCIO 2329, 0247, 0695, 1235
 NERY, ADALGISA 1869
 NERY, ANTONIO CONSTANTINO 2503
 NERY, CONSTANTINO 2503
 NERY, FERNANDO 2449, 0103
 NERY, MARIA ANTONY 0211
 NERY, MARY ANTONY 2503
 NERY, SILVÉRIO 2503, 0211
 NETTO, ANA MARIA 1173
 NEVES, ALBINA MAGALHÃES SANTOS 1447
 NEVES, ALFREDO D'ARAÚJO 0129
 NEVES, ALFREDO DA SILVA 0129
 NEVES, ALOÁ MAGALHÃES SANTOS 1447
 NEVES, ANTONINA DE ALMEIDA 2513

ÍNDICE ONOMASTICO

N

NEVES, DELFINA DE OLIVEIRA	0029
NEVES, FERNÃO	0103
NEVES, FRANCISCO DE PAULA	2513
NEVES, GABRIEL NOVIS	2427
NEVES, JAIME DOS SANTOS	1447
NEVES, JOÃO DA COSTA	0029
NEVES, JOÃO DOS SANTOS	1447
NEVES, JOAQUINA ANANIA	1097
NEVES, JOSÉ CAVALCANTI	2449
NEVES, RISOLETA GUIMARÃES TOLENTINO	2513
NEVES, TANCREDO	2099, 1139, 0141, 0133
NEVES, TANCREDO DE ALMEIDA	1743
NEVES, TEO DE ALMEIDA	2441
NICHOLSON, PETER	0063
NICOLAS, MAIRA	2047
NÍCOLAS, MARIA	1989
NICOLAS, MARIA	1985, 2441, 1729, 2279, 2215, 2203, 2181, 0071, 0299
NÍCOLAS, MARIA	0565, 0437
NICOLAS, MARIA	0387, 0837
NÍCOLAS, MARIA	1021
NIEMEYER, OSCAR	1787
NOBLAT, R.	2103
NOBRE, MANOEL DE CARVALHO	0415
NÓBREGA, ANTÔNIO MURILO WANDERLEY DA	0629
NOGUEIRA, AMÉLIA MENDES	2389
NOGUEIRA, ANA ACIOLY PINTO	0335
NOGUEIRA, ANTONIO JOSÉ	1241
NOGUEIRA, ANTONIO JOSÉ DA COSTA	1065
NOGUEIRA, HAMILTON	1065
NOGUEIRA, IZABEL DE JESUS	1419
NOGUEIRA, JOSÉ PINTO	0335
NOGUEIRA, MARIA ELISA DE ABREU	1065
NOGUEIRA, MARIA LUZIA	2389
NOGUEIRA, MARIA MANOELA DE ABREU	1065
NOGUEIRA, MELQUIADES PINTO	0149
NOGUEIRA, NICOLAU ANTONIO	2001

ÍNDICE ONOMASTICO

N

NOGUEIRA, OCTACIANO	2011, 1999, 1997, 2027, 1985, 1989, 1975,
	2107, 2091, 2087, 2113, 2119, 2049, 2063, 2077, 0137, 0069, 0073,
	0033, 0015, 0331, 0311, 0309, 0207, 0199, 0213, 0241, 0277, 0639,
	0613, 0433, 0457, 0481, 0509, 0513, 0519, 0533, 1245, 1241, 1271,
	1269, 1179, 1191, 1199, 1281, 1279, 0915, 0919, 0931, 0905, 0881,
	0889, 0959, 1101, 1093, 1107, 1143, 1145, 1119, 0811, 0819, 0857,
	0847, 1003, 0975, 0963, 0999, 0989, 0991, 0777, 0749, 0739, 0709,
	2627, 2071, 2485, 2531, 2553, 1889, 1925, 1943, 1913, 1897, 1363,
	1347, 1313, 1297, 1379, 2349, 2219, 1399, 1575, 1539, 1557, 1519,
	1537, 1499, 1497, 1757, 1717, 1623, 2233, 2311, 2285, 1821
NOGUEIRA, OCTACIANO E OUTROS	0825
NOGUEIRA, OTACIANO	0179
NOGUEIRA, PORCINA	1241
NOGUEIRA, RUBEM	2449
NOGUEIRA, VICENÇA DA SILVA	1357
NONATO, RAIMUNDO	1595, 0301
NORBERTO, J.	0963
NORONHA, DEMÓCRITO RODRIGUES	1335
NOVAES,	1171
NOVAES, AUGUSTO OLIVEIRA CARNEIRO DE	2621
NOVAES, EUGENIA MATOSO	1089
NOVAES, HENRIQUE DE (SENADOR)	1877
NOVAES, MARIA ANNA CARNEIRO DE	0285
NOVAES, MARIA SOUZA DE	1089
NOVAES, RITA DE CÁSSIA CARNEIRO DE	0285
NOVIS, AUGUSTO	2325
NOVIS, CONSTANÇA	2325
NOVIS, CORINA	2325
NUNES, ADÃO PEREIRA	1151
NUNES, AURINO DA ROCHA	1073
NUNES, EUSTACHIO PORTELLA	2369
NUNES, FRANCISCO SEVERIANO	2023
NUNES, HONORINA GONÇALVES	2023
NUNES, JONATHAS	2513
NUNES, JOSÉ DE CASTRO	2545, 2137
NUNES, MANOEL LUTERBACK	2299
NUNES, MANOEL SEVERIANO	2023

ÍNDICE ONOMASTICO

N

NUNES, MARIA FERREIRA DE DEUS	2369
NUNES, MARIA JOSÉ DE OLIVEIRA	2023
NUNES, MIGUEL	0107
NUNES, PEDRO DE OLIVEIRA	2023
NUNES, RAIMUNDA DOS SANTOS	2023
NUNES, REGINALDO	2449

O

OCTACIANO, FRANCISCO	1433
ODUBER (EX-PRESIDENTE - COSTA RICA)	2491
OITICICA, MANOEL RODRIGUES LEITE E	0887
OLÍMPIO, DOMINGOS	1353
OLÍMPIO, MATIAS	1721
OLIVEIRA FILHO, C. DE	0533
OLIVEIRA NETO, CÂNDIDO DE	0533
OLIVEIRA VALLADÃO	1647
OLIVEIRA VIANA	1213
OLIVEIRA, ALBINO J. BARBOSA	2439
OLIVEIRA, ALBINO J. BARBOSA DE	0841
OLIVEIRA, ALBINO JOSÉ BARBOSA DE	2449
OLIVEIRA, ALMIR DE	1897
OLIVEIRA, AMÉLIA MELLO FERNANDES DE	2413
OLIVEIRA, ANDRÉ BASTOS DE	2157
OLIVEIRA, ANTONIO MARCONDES DE	1689
OLIVEIRA, ARMANDO SALES DE	1981
OLIVEIRA, ARMANDO SALLES DE	2235
OLIVEIRA, AUGUSTO TEIXEIRA DE	1231
OLIVEIRA, AURELIANO DE SOUZA E	0433
OLIVEIRA, BAZÍLIO CELESTINO DE	1121
OLIVEIRA, CÂNDIDA RAMOS DE	2249
OLIVEIRA, CÂNDIDO BATISTA	0983
OLIVEIRA, CÂNDIDO BATISTA DE	0983
OLIVEIRA, CÂNDIDO TEODORO DE	0533
OLIVEIRA, CAROLINA RENNO DE	0935

ÍNDICE ONOMASTICO

O

OLIVEIRA, CÉSAR CALS DE	0489
OLIVEIRA, ESTEVAM DE	1331
OLIVEIRA, EUNICE MENDES DE FREITAS	2249
OLIVEIRA, FRANCISCA CÂNDIDO DE	0499
OLIVEIRA, FRANCISCA FAGUNDES DE	2013
OLIVEIRA, FRANCISCO GOMES DE	0573
OLIVEIRA, FRANCISCO PEREIRA DA SILVA	0327
OLIVEIRA, FREI VITAL MARIA DE	2627
OLIVEIRA, GUILHERMINO DE	2139
OLIVEIRA, HÉLIO COUTINHO CORREIA DE	0285
OLIVEIRA, HILZA DIOGO DE	0489
OLIVEIRA, HUGO PAULO	1833
OLIVEIRA, ISABEL PEREIRA DE	2091
OLIVEIRA, IVES DE	2235
OLIVEIRA, JANDIRA AGUIAR FERNANDES DE	2413
OLIVEIRA, JOANA CAROLINA VIEIRA DE	1321
OLIVEIRA, JOÃO ALFREDO CORREA DE (CONSELHEIRO)	1985
OLIVEIRA, JOÃO CÉSAR DE	1787
OLIVEIRA, JOÃO CHRISÓSTOMO DE	2449
OLIVEIRA, JOÃO JOSÉ BARBOSA DE	2449
OLIVEIRA, JOÃO PACHECO DE	1321
OLIVEIRA, JOSÉ ANTONIO RIBEIRO DE	2091
OLIVEIRA, JOSÉ EUSÉBIO DE CARVALHO	1681
OLIVEIRA, JOSÉ TORRES DE	0131
OLIVEIRA, JULIANA DE	1347
OLIVEIRA, JUSCELINO KUBITSCHEK	0375, 0547, 2235, 1449
OLIVEIRA, JUSCELINO KUBITSCHEK (PRESIDENTE)	2523
OLIVEIRA, JUSCELINO KUBITSCHEK	1283
OLIVEIRA, JUSCELINO KUBITSCHEK DE	1131, 1057
OLIVEIRA, LUIZ FELIPE DE	2249
OLIVEIRA, LUIZA MARIA AGOSTINHA DE	0533
OLIVEIRA, MANOEL JOSÉ RIBEIRO DE	0739
OLIVEIRA, MARIA ADÉLIA BARBOSA DE	2449
OLIVEIRA, MARIA CUSTÓDIA RIBEIRO DE	0739
OLIVEIRA, MARIA DA MATERNIDADE DE ABREU E	0259
OLIVEIRA, MARIA DE LOURDES GOMES SOTER DE	2265
OLIVEIRA, MARIA FLORENTINA DE LEMOS	1231

ÍNDICE ONOMASTICO

O

OLIVEIRA, MARIA GERONIMA DE	1941
OLIVEIRA, MARIA HERMÍNIA TELLES DE	1321
OLIVEIRA, MARIA INÁCIA FERNANDES DE	2545
OLIVEIRA, MARIA MAGDALENA MAVIGNIER	0123
OLIVEIRA, MARIA OLENKA CARNEIRO DE	1231
OLIVEIRA, MARTINS DE	1379, 1849, 2405
OLIVEIRA, MIGUEL JOSÉ DE	2233
OLIVEIRA, NELSON FIRMO DE	1155
OLIVEIRA, NELSON TENÓRIO DE	2505
OLIVEIRA, OLÍMPIO CORREA DE	1941
OLIVEIRA, PADILHA	2139
OLIVEIRA, PEDRO GURGEL DO AMARAL E	2611
OLIVEIRA, REGINALDO FERNANDES DE	0629
OLIVEIRA, ROQUE FERNANDES DE	2413
OLIVEIRA, SARAH LEMOS DE	1787
OLIVEIRA, SARAH MARIA GOMES DE	0573
OLIVEIRA, SATURNINO DE SOUZA E	0433
OLIVEIRA, TERESA NÓBREGA DE	0031
OLIVEIRA, VICENTE PACHECO DE	1249
OLIVEIRA, ZEFERINO FAGUNDES DE	2013
OLYMPIO, J.	0063
OLYMPIO, JOSÉ	1679
OLYMPIO, MATHIAS	2391, 2127
ORDONTES	1587
ORICO, OSVALDO	2449, 1029
ORNELLAS, MANOELITO	1003
OSÓRIO, ANA JOAQUINA	2013
OSÓRIO, FERNANDO LUIS	2013
OSÓRIO, FERNANDO LUÍS	0111
OSÓRIO, FERNANDO LUIZ	1369
OSÓRIO, JOSÉ BASSON DE MIRANDA	0533
OSWALDO S.	2607
OTAVIANO	2333
OTÁVIO, JOSÉ	0695
OTTONI, BÁRBARA MARIA	0613
OTTONI, CARLOS	0233
OTTONI, CARLOS HONÓRIO BENEDITO	2531

ÍNDICE ONOMASTICO

O

OTTONI, CHRISTIANO BENEDICTO 2531, 0613
 OTTONI, CHRISTIANO BENEDITO 1265
 OTTONI, CRISTIANO BENEDITO 2531
 OTTONI, ELOY BENEDITO 0613
 OTTONI, JORGE BENEDITO 0613
 OTTONI, JOSÉ BENEDICTO 2531
 OTTONI, JOSÉ ELLOY 2531
 OTTONI, ROSÁCIA BENEDICTO 2531
 OTTONI, ROSÁLIA BENEDITA 0613
 OTTONI, TEÓFILO 1363
 OTTONI, TEÓFILO BENEDITO 0233
 OTTONI, THEOPHILO BENEDICTO 1433
 OTTONI, THEÓPHILO BENEDITO 0613

P

PACHECO, ALZIRA TORRES SAMPAIO 2495
 PACHECO, BENEDITA CÂNDIDA DA CONCEIÇÃO 2527, 1583
 PACHECO, FÉLIX 1583, 1721
 PACHECO, INÊS DA COSTA ARAÚJO 2495
 PACHECO, IVENS LAGOANO 2117, 0165, 0059, 1257
 PACHECO, JOÃO SECUNDINO PEREIRA 0909
 PACHECO, JOSÉ FÉLIX ALVES 2527, 1583
 PACHECO, SANTOS 1423
 PACHECO, THEODORO ALVES 1583
 PACHECO, VICENTE 2495
 PAIM, ANTONIO 1549
 PAIM, CÂNDIDA 0807
 PAIM, FIRMINO 0807
 PAIM, FRANCISCA 0807
 PAIO, DUZOLINA PINOTI 0101
 PAIO, JOSÉ 0101
 PAIO, MARIA HELENA DA SILVA 0101
 PAIVA, ANA MÁXIMA LUDOVICA DE 0519
 PAIVA, BUENO DE 1081

ÍNDICE ONOMÁSTICO

P

PAIVA, Derval	2133	
PAIVA, FRANCISCO ANTÔNIO RIBEIRO DE	0519	
PAIVA, MARIA ARAIR PINTO	0893, 1855, 2345, 2143	
PAIVA, MARIA AUGUSTA	1271	
PALHA, AMÉRICO	0121, 0313, 2063, 2449	
PALHA, AMÉRICO TEIXEIRA	0873	
PALHA, PEDRO AUGUSTO MOURA	1407	
PALHARES, GENTIL	2513	
PALMEIRA, IGNÁCIO BRANDÃO GRACINDO S.	2445	
PALMEIRA, MARIA GABI GRACINDO SOARES	2445	
PALMEIRA, MARIA GABY GRACINDO SOARES	1055	
PALMEIRA, MIGUEL SOARES	2445	
PALMEIRA, RUI	2523	
PALMEIRA, RUY SOARES	1055	
PALMEIRA, SUZANA BANDEIRA SOARES	1055	
PALMEIRA, TEREZA FERRO SOARES	2445	
PAMPLONA, LYCURGO NARBAL	1593	
PAPA JOÃO PAULO II	2369	
PAPA XXIII	2513	
PAPANÇA, MARIA BENEDITA	1575	
PARAÍSO, ANNA DO SACRAMENTO	0913	
PARAÍSO, FRANCISCO DE SOUZA	0913	
PARAÍSO, MARINA CLÉLIA VALENTE	2187	
PARAÍSO, MURILO CARNEIRO LEÃO	2313	
PARAÍSO, NOÊMIA CARNEIRO LEÃO	2187	
PARAÍSO, OTHON AFFONSO DE SOUZA	2187	
PARAÍSO, ROSA DA CRUZ	0913	
PARANAGUÁ, JOÃO LUSTOSA DA CUNHA (SEGUNDO) (MARQUÊS DE PARANAGUÁ)	2389, 1419	
PARANAGUÁ, JOÃO LUSTOSA DA CUNHA (SENADOR)	1271	
PARANAGUÁ, JOSÉ FRANCISCO NOGUEIRA	1419	
PARANHOS JUNIOR, JOSÉ MARIA DA SILVA (BARÃO DO RIO BRANCO)	0931	
PARANHOS JÚNIOR, JOSÉ MARIA DA SILVA (BARÃO DO RIO BRANCO)	0601	
PARANHOS, AGOSTINHO DA SILVA	1675	
PARANHOS, JOSÉ DA COSTA	0659	
PARANHOS, JOSÉ DA SILVA	0503	
PARANHOS, JOSÉ MARIA DA SILVA	1107	

ÍNDICE ONOMÁSTICO

P

PARANHOS, JOSÉ MARIA DA SILVA (BARÃO DO RIO BRANCO)	0857, 0651, 1291
PARANHOS, JOSÉ MARIA DA SILVA (RIO BRANCO)	0005
PARANHOS, JOSÉ MARIA DA SILVA (SENADOR) (VISCONDE DO RIO BRANCO)	0847
PARANHOS, JOSÉ MARIA DA SILVA (VISCONDE DO RIO BRANCO)	0889, 1675, 1399
PARENTE, MARIA LUIZA ANTONY	2393
PARENTE, ODILON	1439
PARENTE, RAIMUNDA SANTOS	1439
PASQUALINI, ALEXANDRE	0093
PASQUALINI, PAULINA BORTOLUZZI	0093
PASSARINHO, INÁCIO DE LOYOLA	1159
PASSARINHO, JARBAS	2167, 2317
PASSARINHO, JÚLIA GONÇALVES	1159
PASSOS, DJALMA VIEIRA	0727
PASSOS, EUGENIA DEL REY	2197
PASSOS, FURTADO JOSÉ FERNANDES DE	2271
PASSOS, IOLANDA DE ALMEIDA	2271
PASSOS, MARIA DO CARMO	1575
PASSOS, PAULINA UMBELINA DOS	1797
PASSOS, RICARDINA DE ALMEIDA	2271
PASSOS, WALTER	2189
PATRÍCIA, MARIA	0905
PATROCÍNIO, JOSÉ DO	0701, 0829
PAULA, ALMÊNIO JOSÉ	1805
PAULA, ALMÊNIO JOSÉ DE S. FERREIRA	1293
PAULA, FIRMO FRANCISCO DE	0659
PAULA, HERMES DE	0233
PAULET, A. J. DA SILVA	1855
PAULI, EVALDO	1097
PAULINO, PEDRO	2085
PAULO VI	0625
PAVÃO, ARI	0381
PEÇANHA, ALCEBIADES	1593
PEÇANHA, JOAQUINA ANÁLIA DE SÁ FREIRE	2227
PEÇANHA, MARIA DA CONCEIÇÃO	0939

ÍNDICE ONOMASTICO

P

PEÇANHA, NILO	0381, 0265, 0299, 0121, 1321, 0829, 0847, 0771, 0967, 0971, 2205, 2381, 1387, 1815, 1981
PEÇANHA, SEBASTIÃO DE SOUZA	2227
PEDREIRA, GUILHERMINA AMÁLIA CORREA	1925
PEDRO I	0865
PEDRO II	1317
PEDRO IVO	1107
PEDRO VELHO	1797
PEDROSA, ERMECINDA MARIA	2605
PEDROSA, ERMELINDA MARIA	1445
PEDROSA, FABRÍCIO GOMES	2365
PEDROSA, FELICIANA MARIA DA SILVA	2365
PEDROSA, JONATHAS	0313, 0239
PEDROSA, JONATHAS DE FREITAS	2605
PEDROSA, MARIA JOSÉ DOS PRAZERES	2329
PEDROSA, OLÍMPIO DONALD DA CUNHA	2329
PEDROSA, PETRONILA FLORINDA	2365
PEDROSA, RAIMUNDO DA CUNHA (CAPITÃO)	2329
PEDROSA, WALDEMAR	1445
PEDROSSIAN, JOÃO PEDRO	2359
PEDROSSIAN, MARIA APARECIDA	2359
PEDROSSIAN, ROSA	2359
PEIXOTO FILHO, CARLOS	2405
PEIXOTO, AFRÂNIO	1931
PEIXOTO, ALICE MONTEIRO DO AMARAL	0701
PEIXOTO, ALZIRA VARGAS DO AMARAL	0701, 1029
PEIXOTO, AMARAL	1029, 0129, 2513, 2517, 2469
PEIXOTO, ANTONIO PEREIRA DE SÁ	0239
PEIXOTO, ARTHUR VIEIRA	0829
PEIXOTO, AUGUSTO DO AMARAL	0701
PEIXOTO, CARLOS	1979
PEIXOTO, FLORIANO	2019, 2449, 2545, 2565, 2579, 1405, 1555, 1605, 1651, 1633, 1763, 0247, 0495, 0581, 0695, 0887, 1235, 1211
PEIXOTO, FLORIANO (MARECHAL)	0957, 2067
PEIXOTO, JOAQUINA DE ALBUQUERQUE	0829
PEIXOTO, JOSÉ VIEIRA DE ARAÚJO (CORONEL)	0829
PEIXOTO, JOVINA VIEIRA DE ARAÚJO	0829

ÍNDICE ONOMASTICO

P

PEIXOTO, MANUEL VIEIRA DE ARAÚJO	0829
PEIXOTO, MARIA GONÇALVES	0239
PEIXOTO, SILVIO	0829
PENA JÚNIOR, AFONSO	1081, 0381
PENA, AFFONSO	0829, 0979
PENA, AFONSO	1081, 0425, 0121, 2147
PENA, AFONSO (PRESIDENTE)	0533
PENA, AFONSO AUGUSTO MOREIRA	0767
PENA, CAROLINA LEOPOLDINA	1389
PENA, CLEMENTINA DE OLIVEIRA	0767
PENA, DOMINGOS JOSÉ FERREIRA	0767
PENA, FRANCISCA DE PAULA FREIRE ANDRADE	1101
PENA, JOÃO FERNANDES DE OLIVEIRA	0767
PENA, JOÃO MARTINS	1389
PENNA, AFFONSO	1693
PENNA, HERCULANO VELLOSO FERREIRA	0613
PENTEADO, ANTONIO DE BARROS	1543
PENTEADO, JOSÉ DE ARRUDA	2449
PEQUENO, WALDEMAR ALVES	1081
PERDIGÃO, JOÃO	1815
PEREIRA DA COSTA	0207
PEREIRA JÚNIOR, J. F. DA COSTA	1179
PEREIRA JÚNIOR, OCTÁVIO CESÁRIO	2215
PEREIRA REIS, JUNIOR	0829
PEREIRA, AGOSTINHO	2213
PEREIRA, AGOSTINHO JOSÉ	2213
PEREIRA, ALBINO DOS SANTOS	0467
PEREIRA, ALDA VIANNA DA CUNHA	0133
PEREIRA, ALZIRA DE LIMA DIAS	1069
PEREIRA, AMÉRICO LOBO LEITE	0797
PEREIRA, ANA JOSÉ	1747
PEREIRA, ANA LEOPOLDINA DE A. LEITE	0169
PEREIRA, ANTÔNIO BARROSO	0457
PEREIRA, ANTÔNIO RODRIGUES	1821
PEREIRA, ASTROJILDO	2449
PEREIRA, BEATRIZ CORREIA DA CUNHA	0133
PEREIRA, BRAGA	0533

ÍNDICE ONOMASTICO

P

PEREIRA, BRUNO	0629	
PEREIRA, CARLOTA DE MIRANDA DUARTE	1615	
PEREIRA, CAROLINA MARIA FRANCO	2031	
PEREIRA, CLARA LIMA RODRIGUES	1821	
PEREIRA, EDGARD BAPTISTA	2449	
PEREIRA, EDGARD BATISTA	2449	
PEREIRA, EDGARDO DA CUNHA	0133	
PEREIRA, EUPHRÁSIA VASCONCELOS DA CUNHA	0133	
PEREIRA, FERNANDO LOBO LEITE	0169	
PEREIRA, FRANCISCO BRUNO	1969	
PEREIRA, IGNÊS LIDORA DA CUNHA	0133	
PEREIRA, JOANA ROSA DE VASCONCELOS	1647	
PEREIRA, JOÃO GOMES	1279	
PEREIRA, JOAQUIM LOBO LEITE	0169, 0797	
PEREIRA, JOSÉ CLEMENTE	0467, 1533	
PEREIRA, JOSÉ DA COSTA	1547, 2353	
PEREIRA, JOSÉ SATURNINO DA COSTA	1747	
PEREIRA, JÚLIA CARNEIRO DA CUNHA	0133	
PEREIRA, LAFAYETTE RODRIGUES	0425	
PEREIRA, LUIZ DUARTE	1615	
PEREIRA, M F.	2449	
PEREIRA, MANOEL VICTORINO	2031	
PEREIRA, MARIA	1533	
PEREIRA, MARIA BERNADETE DE ALMEIDA DIAS	1069	
PEREIRA, MARIA CAROLINA DA PIEDADE	2143	
PEREIRA, MARIA MAGDALENA	0395	
PEREIRA, MATEUS DE ABREU	2233	
PEREIRA, NESTOR	0621	
PEREIRA, NILO JOSÉ AUGUSTO BEZERRA DE MEDEIROS	1487	
PEREIRA, OCTÁVIO CÂNDIDO	0395	
PEREIRA, OSNY DUARTE	2513	
PEREIRA, SEBASTIÃO DIAS	1069	
PEREIRA, SIMÃO DA CUNHA	0133	
PEREIRA, SIMÃO VIANNA DA CUNHA	0133	
PEREIRA, VICTORINO JOSÉ	2031	
PEREIRA, WALDIR SANTOS	2385	
PEREIRA, ZUMIRA BRAGA DA CUNHA	0133	

ÍNDICE ONOMÁSTICO

P

PEREIRA,, ASTROGILDO	2449
PERNETTA, LEYLA	1007
PERON, JUAN	2581
PESSOA FILHO, FRANCISCO DE PAULA	0893
PESSOA, ANA BARBOSA DE PAULA	2571
PESSOA, ANGELA SOPHIA CAVALCANTI	0639
PESSÔA, EPITÁCIO	0695
PESSOA, EPITÁCIO	0381, 0247, 0293, 1329, 1383, 0967, 2565, 2449, 2613, 2405, 2227, 2241, 1805
PESSOA, FRANCISCA CAROLINA DE PAULA	2571, 0893
PESSOA, FRANCISCO DE PAULA	2571
PESSOA, HENRIQUETA BARBOSA DE LUCENA	0695
PESSOA, JOÃO	0967, 1467
PESSOA, JOSÉ DA SILVA	0695
PESSOA, RODOLPHO CAVALCANTI DA SILVA	1383
PESSOA, VICENTE ALVES DE PAULA	0893
PESTANA, JOÃO JACINTO	0975
PESTANA, LUISA RANGEL	0975
PETEADO, ANTONIO DE BARROS	0899
PETEADO, ANTÔNIO DE BARROS (CAPITÃO)	0899
PETRONE, MARIA THERESA SCHORER	0219
PHILIPS, RICHARD	1179
PICCOLO, HELGA IRACEMA LANGRAF	2361
PICHIA, MENOTTI DEL	2505
PIGNATARO, GIUSEPPE	1331
PILA, RAUL	2623, 2139
PILAR, JOSÉ RUBENS	0543
PILLAR, OLYMTHO	2013
PIMENTEL, CLARA DE MENEZES	0877
PIMENTEL, FRANCISCO MENDES	2449
PIMENTEL, JOAQUIM XAVIER DE OLIVEIRA	1539
PIMENTEL, JOSÉ BALBINO FERREIRA	0877
PIMENTEL, MARIA BRÍGIDA DE HOLLANDA	0877
PINHÃO, ANTONIO TAVARES	2449
PINHEIRO FILHO, ISRAEL	1331
PINHEIRO JUNIOR	1441
PINHEIRO NETO, JOÃO	1331

ÍNDICE ONOMASTICO

P

PINHEIRO STEINBRUCH	0027
PINHEIRO, ALBINA	1627
PINHEIRO, ANTONIO MARTINS	1627
PINHEIRO, ARACOELI GONÇALVES	0677
PINHEIRO, ARIIVALDO DE MIRANDA	1449
PINHEIRO, FERNANDES	1587
PINHEIRO, INÁCIA XAVIER	1385
PINHEIRO, ISRAEL	1331
PINHEIRO, JOÃO	0843, 0797, 1805
PINHEIRO, JOÃO RIBEIRO	0971
PINHEIRO, JOAQUIM CAETANO FERNANDES	1587
PINHEIRO, JORGE BRAGA	1425
PINHEIRO, JOSÉ ANTÔNIO	0677
PINHEIRO, JOSÉ FELICIANO FERNANDES	0709
PINHEIRO, JOSÉ FELICIANO FERNANDES (VISCONDE DE SÃO LEOPOLDO)	1781
PINHEIRO, JOSÉ FELICIANO FERNANDES	0519
PINHEIRO, MANOEL ROQUE	2411
PINHEIRO, MARIA RITA FERNANDES	1781
PINHEIRO, RITA DE CÁSSIA BARBEDO	1449
PINHEIRO, THEREZA DE JESUS	1587
PINHEIRO, UMBELINA BRAGA	1449
PINHEIRO, WALDOMIRA CATTETE	0677
PINHEIRO, XAVIER	0829
PINHO, DEMÓSTENES MADUREIRA DE	2449
PINHO, EVANDRO SOARES DE	2235
PINHO, JOSÉ MARIA BARROS	0149
PINHO, JOSÉ WANDERLEY	0963
PINHO, JOSÉ WANDERLEY DE ARAÚJO	1107
PINHO, JOSÉ WANDERLEY DE ARAUJO	1549
PINHO, LÍCIO DE	1493
PINTO, ALILA BROSSARD DE SOUZA	2293
PINTO, ALMIR	0489
PINTO, ATANAGILDO SERRA	0721
PINTO, BERENICE CATÃO DE MAGALHÃES	1561
PINTO, BILAC	0547
PINTO, CASTRO	0247

ÍNDICE ONOMASTICO

P

PINTO, FRANCISCA DE SOUZA	2293	
PINTO, HERÁCLITO FONTOURA SOBRAL	1871	
PINTO, IZABEL DOS SANTOS	0149	
PINTO, JOÃO JOSÉ DA SILVEIRA	2259	
PINTO, JOÃO SOARES	1539	
PINTO, JOSÉ CAETANO DE MAGALHÃES	1561	
PINTO, JOSÉ DE MAGALHÃES	2169	
PINTO, JOSÉ E MARCELO	2143	
PINTO, JOSÉ MARCELO	2345	
PINTO, JOSÉ PEREIRA	1523	
PINTO, JOSEPHA JOAQUINA DA SILVEIRA	2259	
PINTO, LUÍS DA SILVA	2613	
PINTO, LUIZ	2241, 0247, 1329, 1229, 1235	
PINTO, LUIZ DA SILVA	0353, 0349	
PINTO, MARIA DA CONCEIÇÃO SOUTO MAIOR P.	1523	
PINTO, PROTÁSIO ANTONIO DA SILVA	1643	
PINTO, SENHORINHA ARACY BEZERRA	0149	
PINTO, VIRGÍLIA RODRIGUES A. DE CARVALHO	0537	
PINTO, VIRGÍLIO DE CARVALHO	0537	
PINTO, YOLANDA AMARAL DE CARVALHO	0537	
PIO XI	0513	
PIRES, AUBELIO	1331	
PIRES, AURÉLIO	0979	
PIRES, HOMERO	2449	
PIRES, WALTER	0149	
PITANGA, ANTONIO FERREIRA DE SOUZA	1855	
PLAISANT, ALCEBIADES	1021	
PLANCHER, PEDRO	1583	
PLON, HENRIQUE	1313	
POA, AMARO JUVENAL	2399	
POE, EDGAR ALAN	0169	
POMBAL, MARQUÊS DE	1549	
POMPEO, A.	2449	
POMPEU, MARIA SOLEDADE SABÓIA	2373	
PONCE, MARIA HONORINA DE SOUZA	1023	
PONCE, MARIANA GUIMARÃES DE SOUZA	1023	
PONGETTI	1023	

ÍNDICE ONOMASTICO

P

PONTES DE MIRANDA	2505
PONTES, FREDERICO FERREIRA	1931
PONTES, OZIRES	0577
PORCIÚNCULA, ALICE DE	2147
PORCIÚNCULA, FRANCISCA DE PAULA	1763
PORCIÚNCULA, JOSÉ TOMÁS	1387
PORCIÚNCULA, JOSÉ TOMAS	0553
PORCIÚNCULA, SIMÃO DA	2147
PORCIÚNCULA, THOMÁS JOSÉ DE	1763
PORCIÚNCULA, TOMÁS	2159
PORTELA, FRANCISCO	2159, 1763
PORTELA, JOÃO ANTÔNIO VAZ	0971
PORTELLA, ALEXANDRE ELOI	1357
PORTELLA, EDUARDO	2449
PORTELLA, FRANCISCO	2227, 0485
PORTELLA, PETRÔNIO	0463, 0433, 1073, 2369, 2469, 2473
PORTELLA, SEBASTIANA MARQUÊS	1357
PORTES, TOMÉ	2513
PORTINHO (BRIGADEIRO)	1605
PORTINHO, FILIPE	0807
PORTO ALEGRE, ACHILLES	1605
PORTO ALEGRE, ACHYLLES	1557, 0111
PORTO, ANNA PASSOS	1711
PORTO, ELIEZER	1711
PORTO, FRANCISCO DE PAULA	2595
PORTO, JOSÉ DA COSTA	1605, 2333, 0687, 0869
PORTO, JOSÉ MÁRIO	0349
PORTO, MARIA TEREZINHA SANTOS	1711
PORTUGAL, LEONOR DE ALMEIDA	1223
PORTUGAL, MARIA DO CARMO DE GOUVEIA	0651
PORTUGAL, PEDRO ALEXANDRINO DE GOUVEIA	0651
PRADO, ANTÔNIO	0011
PRADO, EURICO CORREIA	2189
PRADO, FAVORINO RODRIGUES	0437
PRADO, FRANCISCO DA SILVA	0347
PRADO, GONÇALO ROLLEMBERG	1809
PRADO, GONÇALO ROLLEMBERG DA CRUZ	1833

ÍNDICE ONOMÁSTICO

P

PRADO, JOÃO FERNANDO DE ALMEIDA	1029
PRADO, MARTINHO DA SILVA	0219
PRADO, VERIDIANA VALERIA DA SILVA	0219
PRATES, CAMILO FELINTO	0233
PRESIDENTE ARISTIDES ESPÍNDOLA	2561
PRESIDENTE SILS SUAZO	1007
PRESTES, ANTONIO PEREIRA	1871
PRESTES, IRACEMA	1859
PRESTES, JÚLIO	0785
PRESTES, LEOCÁDIA FELIZARDO	1871
PRESTES, LINA	0493
PRESTES, LUIZ CARLOS	0035, 2183
PRESTES, OLGA BENÁRIO	1871
PRIMEIRO MARQUÊS DE CARAVELAS	0561
PRIMEIRO VISCONDE DE CARAVELAS	0561
PRIMO, FRANCISCO ALVARES BUENO DE PAIVA	1805
PRINCESA ISABEL	0503
PRINCESA IZABEL	0557
PRINCESA LEOPOLDINA	0503
PRÍNCIPE DE WATERLOO	1549
PROENÇA, FRANCISCA FLÁVIA DE	0433
PRUDENTE DE MORAES	0173

Q

QUADROS, ÂNGELO DE	0979
QUADROS, JÂNIO	0063, 0359, 0375, 0621, 0581, 1579, 2235, 1871
QUADROS, JÂNIO (PRESIDENTE)	1195
QUADROS, JANIO DA SILVA	2513
QUARESMA, ANTONIO JOSÉ	2233
QUEIRÓS, FRANCISCO ANTÔNIO DE SOUZA	0899
QUEIROZ JÚNIOR, JOSÉ	1029
QUEIROZ, CATARINA MATOSO DE	0739
QUEIROZ, EÇA DE	1679
QUEIROZ, EUSÉBIO DE (MINISTRO)	1533

ÍNDICE ONOMASTICO

Q

QUEIROZ, FRANCISCO ANTÔNIO DE SOUZA MACEDO E 0841
 QUEIROZ, ILÍDIA MAFALDA DE SOUZA 0709
 QUEIROZ, JOÃO VICENTE DE 0967
 QUEIROZ, JOSÉ CLARINDO DE 1963
 QUEIROZ, JOSÉ SEVERIANO LOPES DE 1407
 QUEIROZ, LEONTINA Jouvein PESSOA DE 0967
 QUEIROZ, LUIZ ANTÔNIO DE SOUZA (BRIGADEIRO) 0709
 QUEIROZ, LUIZ ANTÔNIO DE SOUZA MACEDO E 0841
 QUEIROZ, MANOEL GAUDÊNCIO CORREIA DE 1601
 QUEIROZ, MARIA CUSTÓDIO RIBEIRO 2055
 QUEIROZ, MARIA JOSÉ CORREIA DE 1601
 QUEIROZ, MIRANDOLINA LUCENA PESSOA DE 0967
 QUEIROZ, QUEIROGA DE 0693
 QUEIROZ, RAQUEL DE 1259
 QUÉRCIA, ISAURA ROQUE 2267
 QUÉRCIA, OCTÁVIO 2267
 QUINTELA, JORGE 2523

R

RABELO, FRANCO 0577
 RACHE, PEDRO 1331
 RAEDERS, GEORGES 2449
 RAHIZ 0939
 RAINVILLE, CEZAR 0613
 RAMALHO, ANA EFIGÊNIA DE SIQUEIRA 0509
 RAMALHO, JOÃO 2617
 RAMALHO, LUIZ DE SIQUEIRA 0509
 RAMALHO, TEODORA EGINA A. DO R. 2077
 RAMIZ, GALVÃO 1943, 1519, 0317, 0259, 1199, 1399, 0847
 RAMOS JÚNIOR, VIDAL JOSÉ DE OLIVEIRA 0593
 RAMOS JUNIOR, VIDAL JOSÉ DE OLIVEIRA 2205
 RAMOS, ALBERTO VIDAL 2481
 RAMOS, AMBROZINA VIEIRA 2481
 RAMOS, ANTÔNIO 1777

ÍNDICE ONOMÁSTICO

R

RAMOS, ANTONIO DE SOUZA 1863
 RAMOS, BEATRIZ PEDERNEIRAS 2205
 RAMOS, BELIZÁRIO 2481
 RAMOS, CARLOS SILVEIRA DE MORAES 1003
 RAMOS, CELSO 2481, 2587, 2205
 RAMOS, CLAUDINO DA COSTA 0349
 RAMOS, DIVA CAVALCANTI CARUSO 1111
 RAMOS, EDITH GAMA 0593
 RAMOS, ENEAS DE FARIA 1947
 RAMOS, FRANCISCA DE ANDRADE 1947
 RAMOS, HENRIQUETA CAROLINA DE SOUZA 1623
 RAMOS, HUGO 1111
 RAMOS, JORGE 1407
 RAMOS, JURACY FAUSTO DE SOUZA 1111
 RAMOS, NEREU 1111, 0851, 0877, 0593, 0573, 1841, 2587, 2481
 RAMOS, PLÍNIO DE ABREU 2513
 RAMOS, SAULO 2587, 2205
 RAMOS, THEREZA FIUZA 2205, 2587, 0593
 RAMOS, VIDAL 1111, 2481, 2205
 RAMOS, VIDAL JOSÉ DE OLIVEIRA 2587
 RAMOS, ZIENILO DA SILVEIRA 1407
 RANGEL, ANTONIO JOSÉ DA CRUZ 0277, 0199
 RANGEL, MARIA CONSTÂNCIA DA G. 0277
 RANGEL, MARIA CONSTÂNCIA DA GRAÇA 0199
 RANGEL, PESTANA 1861
 RAPOSO, EDUARDO 1783
 RATCLIFF 0857
 RAYOL, NEY OSCAR DE LIMA 1503, 2597
 RAYOL, WALTER SCOTT DA SILVA 0265
 REAL, JERONYMO CORTE 1313
 REAL, REGINA MONTEIRO 2449
 REALE, MIGUEL 2449, 0633
 REBEL, PEREIRA 2449
 REBELLO, GUILHERME PEREIRA 2043
 REBELLO, LINA CASSIANA PIRES 1721
 REBELLO, TOMAZ 1721
 REBOUÇAS 1265

ÍNDICE ONOMASTICO

R

REGNAULT, ELIAS	1313
REGO, ALCÍDES MARINHO	1029
REGO, ANTÔNIO DO	0513
REGO, AUZIRA COSTA	2327
REGO, FÁBIO ALEXANDRINO DE MORAES	0513
REGO, MONTEIRO	1845
REGO, PEDRO COSTA	2327
REGO, ROSA COSTA	2327
REIS JÚNIOR, MANUEL PEREIRA	2227
REIS JUNIOR, PEREIRA	2377, 2067, 0895
REIS, AIRTON	0689
REIS, ANTONIO CARLOS KONDER	2575, 2277
REIS, DANIEL AARÃO	1885
REIS, ELIZABETH KONDER DOS	0279
REIS, F. SOTERO DOS	0513
REIS, HENOCH	1263
REIS, JOANA BERNARDINA DO NASCIMENTO	0865, 2049
REIS, JOÃO MARQUES II	2469
REIS, JOAQUIM VICENTE DOS	0865
REIS, MARIA JOAQUINA DO NASCIMENTO	1389
REIS, OSWALDO DOS	0279
RENAUX, ROLAND	1147
RENDON, INÁCIO ANDRADE SOUTO MAYOR	2077
RENWICH, JAMES	0613
RESENDE, ASTOLPHO VIEIRA DE	1245
RESENDE, ESTEVÃO RIBEIRO DE SOUZA	0709
RESENDE, GERALDO RIBEIRO DE SOUZA	0709
RESENDE, JOSEFA MARIA DE	0709
REVERBEL, CARLOS	0423
REVIGNANI, EMÍLIO	2449
REZENDE, ACEDÁLIA CARNEIRO DE	0735
REZENDE, ELIZEU	2173
REZENDE, EURICO VIEIRA	2173
REZENDE, LEÔNCIO VIEIRA DE	2173, 0735
REZENDE, MARIA RIBEIRO DE	0735
REZENDE, OTTO	2173
RHEINGANTZ, CARLOS G.	1575, 1997, 0983, 0519

ÍNDICE ONOMÁSTICO

R

RIBAS, ANTONIO JOAQUIM	2067
RIBEIRÃO, JOSÉ GOMES	0309
RIBEIRO DIAS, WALDIR	0097
RIBEIRO NETO, ARTHUR, VIRGÍLIO DO CARMO	0389
RIBEIRO, ADALBERTO MÁRIO	2449
RIBEIRO, ANTÔNIO	0753
RIBEIRO, ANTÔNIA VALADARES	0445
RIBEIRO, ANTÔNIO DA CRUZ	0047
RIBEIRO, ARTHUR VIRGÍLIO DO CARMO	0389
RIBEIRO, BENEVENUTA AMÁLIA	2585
RIBEIRO, CÂMARA	2599
RIBEIRO, CARLOS DA COSTA	0575
RIBEIRO, DOMINGO JUSTINO	0445
RIBEIRO, DUARTE DA PONTE	1539
RIBEIRO, EDUARDO AZEVEDO	1413
RIBEIRO, EPAMINONDAS DE OLIVEIRA RIBEIRO E ESPOSA	2197
RIBEIRO, FERNANDA LEITE	2449
RIBEIRO, FRANCISCA MATILDE PINTO	2077
RIBEIRO, FRANCISCO BERNARDINO	0811
RIBEIRO, JOANA SEVERINA PINTO	2077
RIBEIRO, JOÃO	2405
RIBEIRO, JOÃO DA MOTA	1757
RIBEIRO, JOAQUIM	2449
RIBEIRO, JOAQUIM CÂNDIDO	1699
RIBEIRO, JOSÉ ALVES	1667
RIBEIRO, JOSÉ ANTONIO DE ARAÚJO	1557
RIBEIRO, JOSÉ DE ARAÚJO	0433
RIBEIRO, JOSÉ FELICIANO	1787
RIBEIRO, JOSÉ FORTUNATO	0399
RIBEIRO, JOSÉ JACINTO	0461, 0895, 0899, 0935, 0865, 1385, 1531
RIBEIRO, JOSEFINA ELVIRA RODRIGUES	0047
RIBEIRO, LUIZA DA CONCEIÇÃO DO CARMO	0389
RIBEIRO, MÂNCIO CAETANO	1407
RIBEIRO, MANOEL GOMES (BARÃO DE TRAIPU)	0719
RIBEIRO, MANUEL DE QUEIROZ MATTOSO	2055
RIBEIRO, MARIA DE LOURDES BARBOSA	0575
RIBEIRO, NINA	1791

ÍNDICE ONOMÁSTICO

R

RIBEIRO, ODETE MALDONATO PINTO VALADARES	0445
RIBEIRO, PEDRO FREIRE	1479
RIBEIRO, SEVERINO	0709
RIBEIRO, SOLON (MAJOR)	2381
RIBEIRO, TEOTONIO MAURÍCIO DE MIRANDA	1531
RIBEIRO, VEREDIANA BARATA	0495
RICHA, ARLETE VILELA	1729
RICHA, ASSAD KHALIL	1729
RICHA, JOANNA MIGUEL	1729
RICHA, JOSÉ	0689
RICHARD NETO, GUSTAVO	1147, 1787, 2205, 2481
RICHARD, AMÉLIA CARLOTA COULON	1061
RICHARD, SABARDI OSUNA	1061
RIO BRANCO	0989, 0921, 0905, 1199, 2107, 1989, 2349, 1491, 2285
RIO BRANCO (PARANHOS JUNIOR, JOSÉ MARIA DA SILVA)	0259
RIO BRANCO (PARANHOS, CÂNDIDO JOSÉ DE ARAUJO)	0509
RIO BRANCO (PARANHOS, JOSÉ MARIA DA SILVA)	0889, 0873, 1975, 1985
RIO, JOÃO DO	1603
RIOS, ADÉLIA DE MAURA	0379
RIOS, ANTONIO CARNEIRO MACHADO	1975
RIOS, ARTHUR	2489
RIVERA, BUENO DE	1849
ROCA, JÚLIO A.	2067
ROCHA, ALFREDO NEVES DA	0665
ROCHA, ANTONIETA ARAÚJO NEVES DA	0665
ROCHA, BENTO MUNHOZ DA	0523
ROCHA, BROCHADO DA	1969
ROCHA, DEMÓCRITO	2317
ROCHA, DURVAL NEVES DA	1825
ROCHA, FRANCISCO BROCHADO DA	1309
ROCHA, FRANCISCO CARVALHO GONÇALVES DA	1289
ROCHA, FRANCISCO GOMES DA	2413
ROCHA, GILVAN	1275
ROCHA, HILTON	2449
ROCHA, ISIDORO JERÔNIMO DA	0753
ROCHA, JOÃO ANTÔNIO PEREIRA DA	0311

ÍNDICE ONOMASTICO

R

ROCHA, JOSÉ DA 1275
 ROCHA, JOSÉ NARCISO DA 0355
 ROCHA, JUSTINIANO JOSÉ DA 0905, 0811
 ROCHA, LAUDICÉA 1275
 ROCHA, MANOEL MOREIRA DA 2321
 ROCHA, MANOEL TEIXEIRA DA 1337
 ROCHA, MARIA ALBANIZA DO CARMO 2317
 ROCHA, MARIA ANNUNCIATA B. MARQUES DA 0753
 ROCHA, MARIA CÉLIA DÓRIA 1275
 ROCHA, MARIA DOLORES 0047
 ROCHA, MARIA EMÍLIA DE REZENDE 0355
 ROCHA, MARIA JOAQUINA DA 0311
 ROCHA, MARIA NAZARETH GONÇALVES 1289
 ROCHA, MARIA RITA GONÇALVES DA 0871
 ROCHA, MARIA UMBELINA 0753
 ROCHA, MUNHOZ DA 2441
 ROCHA, NAPOLEÃO ADOLFO TEIXEIRA DA 2197
 ROCHA, NEVES DA 1825
 ROCHA, OLIVEIRA 1979
 ROCHA, SYNÉSIO 0437
 ROCHA, UMBELINA DIAS NEVES DA 0665
 ROCHA, WALDEMAR DA 2509
 ROCQUE, HENRIQUE DE LA 0645
 RODRIGO JÚNIOR, JOÃO BAPTISTA CARVALHO DE OLIVEIRA 1021
 RODRIGUES JARDIM 1655
 RODRIGUES, ANTONIA DA SILVA PEREIRA 1961
 RODRIGUES, ARLINDO 2517
 RODRIGUES, DILTON AUGUSTO 0411
 RODRIGUES, DIVA SOARES 2245
 RODRIGUES, EULÁLIO SOARES 2245
 RODRIGUES, HENRIQUETA LEOPOLDINA 0681
 RODRIGUES, JOÃO ANTONIO DA COSTA 1961
 RODRIGUES, JOSÉ ANTONIO 1539
 RODRIGUES, JOSÉ HONÓRIO 1675, 1767, 1761, 1003
 RODRIGUES, MARCELINO 0357
 RODRIGUES, MATILDE 0357
 RODRIGUES, NEUSA 0357

ÍNDICE ONOMÁSTICO

R

RODRIGUES, ODALEA SADECK SOARES	2245
RODRIGUES, SÉRGIO	0415
RODRIGUES, TOMÁS DE PAULA PESSOA	2373
ROLIN, SILVIANO LEITE	2469
ROLLEMBERG, CLARA	2543
ROLLEMBERG, GONÇALO DE FARO	2543, 1737
ROLLEMBERG, GONÇALO FARO (SENADOR)	0951
ROLLEMBERG, HERÁCLITO GUIMARÃES	1711
ROLLEMBERG, MARIA DE FARO	1281
ROLLEMBERG, MARIA DO FARO	1047
ROMANA, CORSINA	1023
ROMERO, SILVIO	1821
ROMERO, SÍLVIO	1821
ROMERO, SYLVIO	2449
ROOSEVELT, FRANKLIN	0229
RORIZ, ANTONIO	0599
RORIZ, HÉLIO	1077
RORIZ, JÚLIA COUTO	0599
RORIZ, TEREZA CRISTINA DOS SANTOS	0599
ROSA E SILVA	0797, 1567
ROSA E SILVA (V. SILVA, FRANCISCO DE ASSIS ROSA E)	0379
ROSA, CONSTÂNCIA CÂNDIDA DA SILVA	1973
ROSA, FRANCISCO OCTAVIANO DE ALMEIDA	1673
ROSA, FRANCISCO OTAVIANO DE ALMEIDA	2381
ROSA, GUIMARÃES	1293
ROSA, JOANA DE ALMEIDA	0963
ROSA, MANUEL DA SILVA	1973
ROSA, MARIA LEONOR FELÍCIA DA	2027
ROSA, OTAVIANO MARIA DA	0963
ROSA, RUBEN	2035, 1985
ROSADO, DIX-SEPT	1167
ROSADO, JERÔNIMO RIBEIRO	1167
ROSADO, VINGT	1167
ROSÁRIO, MARIA TEREZA DO	2553
ROSAS, JUAN MANUEL DE	2287
ROSSI, ANITA	2381
ROTA, ESTRELA	0543

ÍNDICE ONOMÁSTICO

R

RUY, AFFONSO 2449

S

SÁ FILHO, FRANCISCO JOSÉ DE 0979
 SÁ PEIXOTO 1455, 1503
 SÁ, ALFREDO DE 1845
 SÁ, AMÉLIA DE AZAMBUJA 2139
 SÁ, ÂNGELO CALMON DE 1259
 SÁ, ANTONIO JOAQUIM FRANCO DE 1415
 SÁ, AUGUSTINA DOS SANTOS 0979
 SÁ, AUGUSTO DA SILVA 2139
 SÁ, CARLOS 0979
 SÁ, ELZA TSCHIEDEL 2139
 SÁ, FELIPE FRANCO DE (SENADOR) 1415
 SÁ, FRANCISCA ANTONIA XAVIER DE B. E 2071
 SÁ, FRANCISCO 1639
 SÁ, JOÃO GONZAGA JAYME DE 1917
 SÁ, JOAQUIM FRANCO DE (SENADOR) 0773
 SÁ, JOAQUIM MARIANO FRANCO DE 0773, 1177, 0323
 SÁ, MANOEL FERREIRA DA CÂMARA BITENCOURT E 2071
 SÁ, MARIA ANGELITA FURTADO DE 1567
 SÁ, MARIA JOAQUINA DE ALBUQUERQUE E 0909
 SÁ, MARIA PACHECO MEIRA 0909
 SÁ, MEN DE 0359
 SÁ, ROMUALDO ANTONIO FRANCO DE 1415
 SABÓIA, CARLOS VIRIATO DE 2249, 1981
 SACRAMENTO, BLAKE 0921
 SACRAMENTO, CUSTÓDIA MARIA DO 0561, 0857, 1629
 SACRAMENTO, MARIA BARBOSA ROSA DO 2113
 SAIÃO, JOÃO EVANGELISTA NEGREIROS 1269
 SAIÃO, JOSÉ LUIZ 1269
 SAIÃO, MARIA ISABEL MANSO 1269
 SALAZAR, MIGUEL 2449
 SALDANHA, AGATHA JOAQUINA DE 1433

ÍNDICE ONOMASTICO

S

SALDANHA, ALCIDES JOSÉ	2341	
SALDANHA, PAULO ROBERTO CAPIBERIBE	2385	
SALEN, ELIAS	0925	
SALES, FRANCISCO	0203, 1699.	
SALES, FRANCISCO DE	0833	
SALGADO FILHO	1451	
SALGADO FILHO (SENADOR)	1449	
SALGADO, BERTA GRANDMASSON	1425	
SALGADO, JOAQUIM PEDRO	1425	
SALGADO, MARIA JOAQUINA CAVALCANTI	0879	
SALGADO, MARIA JOSÉ PALMEIRA	1425	
SALLES, ALICE TAVARES FERREIRA	0693	
SALLES, ANA GABRIELA DE CAMPOS	2067	
SALLES, CAMPOS	2489, 0695, 0379, 0233, 0103, 0789, 0869, 0829	
SALLES, EFIGÊNIO	0123, 1845	
SALLES, ELISA	2301	
SALLES, FERREIRA DE	0693	
SALLES, FIRMINO ANTÔNIO DE	0843	
SALLES, FRANCISCO DE PAULA (TENENTE CORONEL)	2067	
SALLES, ISABEL IRENE DIAS	0343	
SALLES, JOSÉ DE CAMPOS	2067	
SALLES, JOSÉ FRANCISCO DE FARIA	0343	
SALLES, MANUEL FERRAZ DE CAMPOS	2545	
SALLES, MARIA AUGUSTA JORGE	0343	
SALZANO, F. M.	2623	
SAMPAIO CORREIA	1089	
SAMPAIO, ALDE FEIJÓ JOAQUIM NABUCO	1377	
SAMPAIO, CARLOS	1979	
SAMPAIO, CID FEIJÓ	2223	
SAMPAIO, DÁRIO DE PAIVA	1817	
SAMPAIO, DORIAN LUSTOSA DA COSTA	2345, 2591, 0577, 1237	
SAMPAIO, DULCE FEIJÓ	0595	
SAMPAIO, FERNANDO TORRES	2495	
SAMPAIO, LUSTOSA DA COSTA DORIAN	0489	
SAMPAIO, MANOEL IGNÁCIO DE	2057	
SAMPAIO, MENDO DE SÁ	0595	
SAMPAIO, SOFIA FEIJÓ	0595	

ÍNDICE ONOMÁSTICO

S

SAMPAIO, WALTERDES MACHADO	0763
SANCHES, FRANCISCA PAIVA	1805
SANCHO, JOSÉ AFONSO	2591
SANSONE, MARGARITA	0837
SANTAYANA, MAURO	2513
SANTIAGO DANTAS, F. C.	2449
SANTIAGO DANTAS, FRANCISCO CLEMENTINO DE	1549
SANTIAGO, SILVESTRE GONÇALVES DE OLIVEIRA	0433
SANTILLO, ADHEMAR (DEPUTADO FEDERAL)	1077
SANTILLO, ELYDIA MASCHIETJO	1077
SANTILLO, ROMUALDO (DEPUTADO ESTADUAL)	1077
SANTILLO, SONIA CÉLIA	1077
SANTILLO, VIRGÍLIO	1077
SANTOS, ALFREDO	2473
SANTOS, ANA GOMES FERREIRA DOS	1875
SANTOS, ANTÔNIO CARDOSO DOS	0777
SANTOS, ANTONIO FELÍCIO DOS	1379
SANTOS, ANTONIO JOSÉ DOS	1379
SANTOS, BARBARA GUIOMARD DOS	1609
SANTOS, BENEDITO QUINTINO DOS	2169
SANTOS, CLAUDINO ROGOBERTO FERREIRA DOS	0387
SANTOS, DAMIANA QUIRINO DOS	0975
SANTOS, DELPHINA VICTÓRIA DOS	1911
SANTOS, EDGAR	2473
SANTOS, ELVIRA BRANCO DOS	0387
SANTOS, ENEDINO RIBEIRO DOS	2241
SANTOS, FELÍCIO	0797
SANTOS, FRANCELINA DOS	1335
SANTOS, FRANCISCO RUAS	2013
SANTOS, GABRIEL MENDES DOS	0999
SANTOS, GENEROSA LUCINDA MARQUES DOS	1021
SANTOS, GOLDWASSER PEREIRA DOS	0043
SANTOS, J. RIBEIRO DOS	1821, 2123
SANTOS, JACINTHO RIBEIRO DOS	0533, 1037
SANTOS, JOANA GERDA KOPP DOS	0387
SANTOS, JOÃO	1721
SANTOS, JOÃO ANTONIO DOS	1335

ÍNDICE ONOMASTICO

S

SANTOS, JOÃO NOGUEIRA DOS	0655	
SANTOS, JOÃO SOARES DOS	1875	
SANTOS, JOAQUIM FELÍCIO DOS SANTOS ACAYACA		1379
SANTOS, JOAQUIM QUIRINO DOS	0975	
SANTOS, JOSÉ BAPTISTA DOS	1609	
SANTOS, JOSÉ GONÇALVES DOS	1687	
SANTOS, JOSÉ LOPES DOS	0647	
SANTOS, JULIETA CUNHA DOS	1335	
SANTOS, LUIZ GONÇALVES DOS (PADRE)		0633
SANTOS, LYDIA HAMMES GUIOMARD DOS		1609
SANTOS, MANOEL BISPO DOS	1711	
SANTOS, MARIA CAROLINA GARCIA DOS		2539
SANTOS, MARIA INÊS ESTRELA	2473	
SANTOS, MARIA JESUINA FELÍCIO DOS		1379
SANTOS, MARIANA MARTINS DOS	0943	
SANTOS, MIGUEL MARQUÊS DOS	1021	
SANTOS, NAIR VIANA	2473	
SANTOS, NORONHA	0829	
SANTOS, OCTÁVIO	1473	
SANTOS, PANTALEÃO FERREIRA DOS		1433
SANTOS, PEDRO AURELIANO MONTEIRO		2043, 2323
SANTOS, PEDRO AURELIANO MONTEIRO DOS		2505, 1125
SANTOS, PEREIRA ALBINO DOS	0905	
SANTOS, PRECALINDO LERY	0873	
SANTOS, PREZALINDO LERY	0889	
SANTOS, RIBEIRO DOS	1123	
SANTOS, SALVINO INÁCIO DOS		0449
SANTOS, THOMAZ DOS	1911	
SANTOS, TOMÁS DELPHINO DOS		1911
SANTOS, URBANO	0275	
SANTOS, WALDEMAR MOURA		2391
SARAIVA	2333, 0963	
SARAIVA, JAIME	0049	
SARAIVA, JOSÃ ANTÔNIO	0889	
SARAIVA, JOSÉ ANTONIO	1483	
SARAIVA, JOSÉ ANTÔNIO	2617	
SARAIVA, JOSÉ ANTONIO (SENADOR)		1271

ÍNDICE ONOMÁSTICO

S

SARAIVA, MARIA BERTINE	0215
SARAIVA, OCTÁVIO DE ALBUQUERQUE	2567
SARAZATE, PAULO (SENADOR)	1773
SARMANHO, ANTONIO	1029
SARMENTO, PÉRPETUA GERTRUDES DE MORAES	2075
SARNEY FILHO, JOSÉ	1743
SARNEY, FERNANDO JOSÉ	1743
SARNEY, JOSÉ	0789, 0059, 0085
SARNEY, MARLY MACIEIRA	1743
SÁTIRO, ERNANI	2163
SATURNINO, E.	1293
SAUVAN, MARIA THEREZA JOAQUINA DE	1881
SAUVAN, MARIA THEREZA JOAQUINA	0199
SAYÃO, JOSÉ FRANCISCO MANSO	0695
SAYÃO, MARIA DA CONCEIÇÃO M.	0695
SAYÃO, MARIA ISABEL MANSO	0889
SCANTIMBURGO, JOÃO DE	1579
SCELLE, GEORGES	2449
SCHEID, CATARINA	0519
SCHILGENS, CARLOS ALBERTO LINDENBERG VON	2173
SCHILLING, FLÁVIA	2341
SCHMIDT, FELIPE	0775
SCHMIDT, FELISBINA MULLER	0775
SCHNEIDER, EDGAR LUIZ	1003
SCHNEIDER, REGINA PORTELLA FLORES DA CUNHA	1473
SCHREINER, LYCÉRIO ALFREDO	2433
SEABRA, J. J.	2205, 2227, 1815, 1937, 0833, 0225, 0271, 0249, 0299, 0159, 1321
SEABRA, JOSÉ JOAQUIM	1783, 1651
SEABRA, LEOPOLDINA ALVES	1651
SEIBLITZ, ANA BARBOSA DE LOSSIO	2233
SEIBLITZ, MARIA INGRÁCIA DE LOSSIO	2233
SEIXAS, CARLOTA DE	2081
SEIXAS, JOSÉ ANTONIO DE	2081
SEIXAS, MARIA DOROTEIA JOAQUINA DE	1519
SELASSIÉ, HAILÉ	2477
SENA JÚNIOR, JOÃO CORREIA DE	0043

ÍNDICE ONOMÁSTICO

S

SENA, ALEYDAH CANTO CORREIA	0043
SENA, BERNARDINA AUGUSTA DE	1427
SENA, ERNESTO	1533
SENA, NELSON DE	1379
SENA, ROSA AMÉLIA DE	0043
SENGHOR	0063
SENNÁ, CAIO NELSON DA	1331
SENNÁ, HOMERO	1037
SENNÁ, LÚCIO O. N. DE	0295, 1889
SERRA, JOAQUIM	0605
SERRA, SAULO	2405
SERRANO, FREDERICO	1011
SEVERINO NETO, JOSÉ	2097
SEVERINO, MANOEL	2489
SIEBEL, OSWALDO	2193
SIGAUD, J. F.	2071
SILVA BUENO	0899
SILVA CANEDO	0243
SILVA FILHO, JOÃO TAVARES	0097
SILVA JARDIM	0495, 2137, 1763, 1979, 2539
SILVA JÚNIOR, MANUEL FRANCISCO DIAS DE	0011
SILVA PINTO	0133
SILVA RIBEIRO, ARY JOSÉ DA	1115
SILVA, ALBERTO TAVARES	0097
SILVA, ALBINO JOSÉ DA	0869, 1671
SILVA, ALFREDO P. M. DA	0457
SILVA, ALFREDO PRETEXTATO	2063
SILVA, ALFREDO PRETEXTATO MACIEL DA	1357, 1223
SILVA, AMÁLIA DA	0129
SILVA, AMAURY DE OLIVEIRA E	2441
SILVA, ANA BENVINDA FIGUEIRA DE SABÓIA E	1353
SILVA, ANA CHECK NINA SODRÉ E	1829
SILVA, ANA FRANCISCA DE LORETO CARNEIRO	2055
SILVA, ANA NOBERTA DA	0353
SILVA, ANA VITÓRIA COELHO DA	0989
SILVA, ANNA CAROLINA FLORIN CASTRO E	2057
SILVA, ANTONIO CAETANO COSTA E	2577

ÍNDICE ONOMÁSTICO

S

SILVA, ANTONIO DA COSTA PINTO E 0219
 SILVA, ANTÔNIO GONÇALVES DA 0557
 SILVA, ANTONIO MARQUES DA 1195
 SILVA, ANTONIO MOREIRA DA 1293
 SILVA, ARNALDO PINTO GUEDES DA 2523
 SILVA, ARTHUR VIEIRA DE RESENDE 1643
 SILVA, ARTHUR VIEIRA DE RESENDE E 2607
 SILVA, ARTUR VIEIRA DE REZENDE E 0797
 SILVA, ARTUR VIEIRA RESENDE E 2405
 SILVA, ARTUR VIERA DE RESENDE E 0169
 SILVA, BARTOLOMEU PEREIRA DA 0311
 SILVA, BENTO GONÇALVES DA 0557
 SILVA, BRASÍLIA ANGÉLICA DE CASTRO E 1855
 SILVA, BRASILIANA BENEDITA DA PAULA E 1605
 SILVA, CÂNDIDO ALVES DUARTE 1979
 SILVA, CAROLINA CARLOTA DE CASTRO E 1237
 SILVA, CAROLINA DE LIMA DE ABREU E 0825
 SILVA, CIRCE BUENO DA 0177
 SILVA, COLLEMAR NATAL E 2449
 SILVA, CORSÍNDIO MONTEIRO DA 2449
 SILVA, CYRO 1605, 2381, 0829
 SILVA, DAVID ANTONIO XAVIER DA 0987
 SILVA, DESIRÉ GUARANI E 0389
 SILVA, ELPÍDIO CAETANO DA 0177
 SILVA, EUZÉBIO DE QUEIROZ COUTINHO DA 0739
 SILVA, EVANGELINA ROSA E 0097
 SILVA, FILOMENA COELHO DA 2483
 SILVA, FIRMINO RODRIGUES 0811
 SILVA, FLORIZA DE MELLO TAVARES 0097
 SILVA, FRANCISCO DE ASSIS ROSA E 1671
 SILVA, FRANCISCO DE LIMA E 1897
 SILVA, FRANCISCO LIMA E (BRIGADEIRO) 0739
 SILVA, FRANCISCO ROSA DA 1077
 SILVA, FREDERICO NUNES DA 1169, 1163
 SILVA, GASTÃO PEREIRA 1139, 0667
 SILVA, GASTÃO PEREIRA DA 0567, 0399, 0517, 0047, 0017, 0129,
 0229, 1231, 1125, 1089, 0817, 0713, 0785, 1029, 1513, 1849, 1871,
 2505, 2495, 2567, 2441, 2023, 1603, 1595, 1783, 2317, 2313, 2431,
 2373, 2151, 2611, 2605

ÍNDICE ONOMASTICO

S

SILVA, GASTÃO PEREIRA DA. 0669
 SILVA, GASTÃO PEREIRA DE 0375
 SILVA, GONÇALINA MOREIRA DE ABREU E 0825
 SILVA, HÉLIO 1029
 SILVA, HENRIQUETA DE MATOS DUARTE 1979
 SILVA, IGNÁCIA FRANCELINA CÂNDIDA DA 2027
 SILVA, INOCÊNCIO FRANCISCO DA 0651, 0613
 SILVA, INOCÊNCIO FRASNCISCO DA 1343
 SILVA, JACINTA MARIA DA FONSECA TAVOREDA E 0915
 SILVA, JOANA FRANCISCA DA ROSA E 0869, 1671
 SILVA, JOÃO C. DA 2055
 SILVA, JOÃO CARVALHO DE TAVARES 0097
 SILVA, JOÃO EREMITA DA 0159
 SILVA, JOÃO LÚCIO DA 0367
 SILVA, JOÃO LUIZ DE ABREU E 0825
 SILVA, JOÃO MANUEL DA 1313
 SILVA, JOÃO PINHEIRO 1525
 SILVA, JOAQUIM JOSÉ DOS SANTOS 2119
 SILVA, JOAQUIM JOSÉ PAES DA 2529
 SILVA, JOAQUINA ROSA DE JESUS E 1313
 SILVA, JOSÉ BONIFÁCIO DE ANDRADA E 0203, 0433, 1511, 1549, 1821
 SILVA, JOSÉ BONIFÁCIO DE ANDRADE E 2283, 1645, 1629, 1641, 1625,
 1761, 1717, 2077, 1881, 1931, 1919, 1537, 1525, 0983, 0201, 0259,
 0341, 0331, 0919, 0923, 0931, 0939, 0959
 SILVA, JOSÉ CÂNDIDO DE DEUS E 0467
 SILVA, JOSÉ DA (TENENTE-CORONEL) 2285
 SILVA, JOSÉ DE ANCHIETA MORAIS E 0097
 SILVA, JOSÉ DE CASTRO E 1237, 2057
 SILVA, JOSÉ GOMES DA 0947
 SILVA, JOSÉ GONÇALVES DA 1937
 SILVA, JOSÉ J. DA (CAPITÃO-DE-MAR-E-GUERRA) 0467
 SILVA, JOSÉ JOAQUIM DA 0467
 SILVA, JOSÉ JOAQUIM DE LIMA E (VISCONDE DE MAGÉ) 0873
 SILVA, JOSÉ LOURENÇO DE CASTRO E 1237
 SILVA, JOSÉ MANUEL DA (BARÃO DO TIETÊ) 2439
 SILVA, JOSÉ PINHEIRO DA 1331
 SILVA, JOSÉ THOMÉ DA 1353

ÍNDICE ONOMASTICO

S

SILVA, JOSÉ WALDEMAR DE ALCÂNTARA	2317
SILVA, JOSÉ WALDEMAR DE ALCÂNTARA E	0877
SILVA, JOSEFA DOS SANTOS COELHO E	1235
SILVA, JÚLIA DE ALMEIDA DA	0103
SILVA, JURACY DE OLIVEIRA E	0177
SILVA, LEOPOLDO SIRILO KRICHANÃ DA	0821
SILVA, LUIS ALVES DE LIMA E	2063
SILVA, LUÍS ALVES DE LIMA E	1897
SILVA, LUIS ALVES DE LIMA E (MARQUÊS DE CAXIAS)	1897
SILVA, LUISA JOAQUINA DOS SANTOS	2119
SILVA, LUIZ ANTONIO VIEIRA DA	1443
SILVA, LUIZ ANTONIO VIEIRA DA (SENADOR)	1443
SILVA, LUIZA ALCÂNTARA E	1773
SILVA, MANOEL DO NASCIMENTO CASTRO E	1687
SILVA, MANOEL PINTO RANGEL E	1083
SILVA, MANOEL QUINTÃO DA	0295
SILVA, MANUEL DUARTE DE MATOS	0771
SILVA, MARGARIDA JOAQUIM DA C. CASTRO DE	2057
SILVA, MARIA AMÉLIA DA	2285
SILVA, MARIA ANUNCIADA ALVES DA	1913
SILVA, MARIA BÁRBARA DA	0201
SILVA, MARIA CATARINA DA COSTA PINTO E	0219
SILVA, MARIA GERTRUDES BAYMA ARCHER DA	2483
SILVA, MARIA JOAQUINA DOS SANTOS	2119
SILVA, MARIA JOSÉ BAYMA ARCHER DA	2483
SILVA, MARIA JOSÉ DA GAMA E	0179
SILVA, MÁRIO DA	1029
SILVA, MARTINHO ALVARES DA	2119
SILVA, MAURÍCIO JOPPERT	0191
SILVA, MAXIMIANO DE CARVALHO E	2449
SILVA, MIGUEL JOAQUIM PEREIRA DA	1313
SILVA, MOREIRA E	1593
SILVA, PEDRO CARNEIRO DE MORAES E	0677
SILVA, PEDRO JOSÉ GONÇALVES DA	2623
SILVA, PERBOYRE E	2317
SILVA, PÉRICLES PEDRO DA	1193
SILVA, PÉRICLES PINTO DA	0375

ÍNDICE ONOMÁSTICO

S

SILVA, PINTO LUIZ DA	2329
SILVA, PRESCILIANO	0159
SILVA, RAIMUNDO ARCHER DA	2483
SILVA, RAIMUNDO NONATO DA	1773
SILVA, REMY BAYMA ARCHER DA	2483
SILVA, TEODORO MACHADO FREIRE PEREIRA DA	0503
SILVA, TERESA DE JESUS DA GAMA E	0467
SILVA, VERA ALICE CARDOSO	2513
SILVA, VICENTE DE CASTRO	1265
SILVA, VICENTE FERREIRA DE CASTRO E	1855
SILVA, VIRGÍLIO LOPES DA	0537
SILVA, ZACARIAS GONÇALVES DA	2623
SILVEIRA MARTINS	0963
SILVEIRA, ÁLVARO FERDINANDO S. DA	2113
SILVEIRA, AMÉRICA RAMOS LOBÃO DA	1407
SILVEIRA, ANA NORBERTA DA	0881
SILVEIRA, ANTONIA RODRIGUES DA	1407
SILVEIRA, ARTHUR LEITE DA	1777
SILVEIRA, EDUARDO	1737
SILVEIRA, FERNANDO SOTER DA	2265
SILVEIRA, FILOMENA CARAPEBA DA	0009
SILVEIRA, FRANCISCO JOSÉ DA	0881
SILVEIRA, FRANCISCO OSÉIAS DA	0009
SILVEIRA, LEANDRO LOBÃO DA	1407
SILVEIRA, MARIA DAS DORES	1003
SILVEIRA, RAIMUNDA FERREIRA DA	0009
SILVEIRA, VÍCTOR	0533, 0475
SILVEIRA, VÍCTOR	1375, 1363
SILVEIRA, VÍCTOR	0881, 1269, 1499, 0767, 2255, 1733
SILVEIRA, VÍCTOR	1757
SILVEIRA, VÍCTOR	1643, 2607, 1999, 0749, 1119
SILVEIRA, VÍTOR	0833
SILVESTRE, ANA JOAQUINA DE S.	2035
SILVINHO, ELIZA DA CONCEIÇÃO	1801
SIMÕES FILHO	0159
SIMÕES, JOÃO	2075
SIMÕES, MARIA JOANA DA CONCEIÇÃO	2075

ÍNDICE ONOMASTICO

S

SIMCH, EMA 0551
 SIMCH, FRANCISCO JOSÉ 0551
 SINEÃO, JOSÉ 1211
 SIMON, JALILA 2341
 SIMON, JORGE 2341
 SIMON, MICHEIL 2449
 SIMON, TÂNIA MARIA CHANAN 2341
 SIMONSEN, MÁRIO HENRIQUE 2423
 SIMONSEN, RACHEL CARDOSO 2423
 SIMONSEN, ROBERTO (SENADOR) 1929
 SIMONSEN, SIDNEY MARTINS 2423
 SINCERO 0899
 SINCH, CARLOS ALBERTO 0705
 SINIMBU, CANSANSÃO DE 0519
 SINIMBU, JOÃO LUIZ VIEIRA CANSANÇÃO DE (VISCONDE DE SINIMBU)
 1821
 SIQUEIRA, ANA MARIA DE 1753
 SIQUEIRA, MARZAVÃO 1013
 SISSON, S. A. 0983, 0975, 1533, 0709, 0739, 1399, 0873, 0865,
 1107, 0519, 0509, 0471, 0651, 0259, 1357, 1313, 0899, 0889, 0915,
 1241, 1629, 1627, 2287, 2219, 2113, 1925, 2531
 SISSON, S. AUGUSTO 2001, 2143, 1587, 0467
 SISSON, S.A. 0633, 1347, 0777, 1675, 2079, 2063, 2049, 2035
 SISSON, SEBASTIÃO AUGUSTO 1761, 1687, 1499, 1543, 1549, 0499,
 0433, 0005
 SMITH, CARLETON SPRAGUE 2449
 SOARES, AMELIA PEIXOTO 2405
 SOARES, BAENA 2189, 0133, 1569
 SOARES, CÂNDIDA SODRÁ DE MACEDO 1573
 SOARES, CELINA 0233
 SOARES, DIVA MIRANDA 2097
 SOARES, FILHO 0063
 SOARES, JOSÉ CARLOS DE MACEDO 1463, 2617
 SOARES, JOSÉ CARLOS MACEDO 1573
 SOARES, JOSÉ DE SOUSA 2405
 SOARES, JOSÉ DE SOUZA 2255
 SOARES, JOSÉ EDUARDO DE MACEDO 1573

ÍNDICE ONOMASTICO

S

SOARES, MARIA ANTONIA CANSADO	2097
SOARES, MARIA JOSE	1379
SOARES, MÁRIO (PRIMEIRO MINISTRO)	2293
SOARES, RAUL	2255, 0695, 0785, 0833
SOARES, UBALDO	1533
SOBRINHO, AZEVEDO CASTRO	1363
SOBRINHO, FRANCISCO TAVARES DO CANTO	0043
SOBRINHO, J. F. VELHO	2585, 1925
SOBRINHO, LEOPOLDO PERES	0757
SOBRINHO, RAIMUNDO COSTA	0107
SODRÉ, ANTONIO MONIZ	2449
SODRÉ, FELICIANO	2227
SODRÉ, FRANCISCO PEREIRA (BARÃO DE ALAGOINHAS)	0249
SODRÉ, HÉLIO	2381
SODRÉ, LAURO	1705, 1791, 1661, 0303, 0035, 0797
SODRÉ, MONIZ	0305
SODRÉ, NELSON WERNECK	1003
SOURES, PEDRO ALVES DA ROCHA	2117
SOUSA, AMÁLIA ADÉLIA FERREIRA DE	1595
SOUSA, ANTONIO LOUREIRO DE	2489
SOUSA, CAIO LUIZ PEREIRA DE	2617
SOUSA, DULCE LOBATO FERREIRA DE	1595
SOUSA, EZEQUIEL MERGELINO DE	1595
SOUSA, IBERE FERREIRA DE	1595
SOUSA, JOSÉ ANTONIO SOARES DE	2287
SOUSA, MARIA CLARA GOMES DE	1443
SOUSA, NEVES	2203
SOUSA, PAULA	1717
SOUSA, PAULINO JOSÉ SOARES DE (VISCONDE DO URUGUAI)	2287
SOUSA, WASHINGTON LUIS PEREIRA DE	2017
SOUSA, WASHINGTON LUIZ PEREIRA DE	1693, 0785
SOUSA, ZÉLIA LOBATO FERREIRA	1595
SOUTO MAIOR, MANUEL INÁCIO DE ANDRADE (MARQUÊS DE ITANHAÉM)	2077
SOUTO, JOSÉ FRANCISCO	2529
SOUZA FILHO, LÚCIA ALVES BROSSARD DE	2293
SOUZA, ALBERTO	0203
SOUZA, ALICE XAVIER DE	0681

ÍNDICE ONOMASTICO

S

SOUZA, AMÉLIA LOPES DE 1673
 SOUZA, AMÉRICO DE 1743
 SOUZA, ANA DE CASTRO BELISÁRIO SOARES DE 0847
 SOUZA, ANA MACEDO ÁLVARES SOARES DE 2285
 SOUZA, ANA PACÍFICO DE 1201
 SOUZA, ANITA DE CASTRO BELISÁRIO S. DE 2227
 SOUZA, ANTÔNIO LOUREIRO DE 0651
 SOUZA, ANTÔNIO JOSÃ DE 0899
 SOUZA, ANTONIO LOUREIRO 1317, 1395, 1575, 1549, 2589, 2627, 1767,
 1629, 2035, 2031, 2489
 SOUZA, ANTONIO LOUREIRO DE 1937, 1673, 2147, 1543
 SOUZA, ANTÔNIO LOUREIRO DE 0379
 SOUZA, ANTÔNIO LOUZEIRO 0931
 SOUZA, ANTONIO PEDRO DE 0295
 SOUZA, AURELIANO DE 0519
 SOUZA, BATISTA-DE 2587
 SOUZA, BELISÁRIO AUGUSTO SOARES DE 0847
 SOUZA, BENEDITO FELIX DE 1655
 SOUZA, BERNARDINO DE 0827
 SOUZA, BERNARDO BELISÁRIO SOARES DE 0847, 1399
 SOUZA, BILIZÁRIO DE 1317
 SOUZA, CECÍLIA FELIX DE 1655
 SOUZA, CLÁUDIO GARCIA DE 1783
 SOUZA, DELPHINA ROSA DE 1673
 SOUZA, ELOY CASTRICIANO DE 0681
 SOUZA, ELOY DE 2545
 SOUZA, ESMÉRIA ALVES DE 0513
 SOUZA, FRANCISCO ANTONIO DE 1543
 SOUZA, FRANCISCO BELISÁRIO SOARES DE 2227
 SOUZA, FRANCISCO MOREIRA DE 0605
 SOUZA, GENEMAR GOMES DE 0541
 SOUZA, HEITOR DE (MINISTRO) 1863
 SOUZA, HENRIQUETA RIOS DE 0567, 0459
 SOUZA, J. GALANTE DE 0495
 SOUZA, JERACINA ISABEL DE 2547
 SOUZA, JERÔNIMO DE 0827
 SOUZA, JOÃO BELISÁRIO SOARES DE 2227

ÍNDICE ONOMASTICO

S

SOUZA, JOÃO CÉSAR RIBEIRO DE 0313
 SOUZA, JOÃO FRANCISCO DA SILVA E 0959
 SOUZA, JOÃO FRANCISCO DE 1273
 SOUZA, JOAQUIM ANSELMO DE 1673
 SOUZA, JOAQUIM LUIZ PEREIRA DE 2617
 SOUZA, JOAQUIM VIEIRA DA SILVA 1901
 SOUZA, JOSÉ ANTONIO SOARES DE 2287, 1107
 SOUZA, JOSÉ BENTES DE 0745
 SOUZA, JOSÉ DE MELLO E 0301
 SOUZA, JOSÉ FERREIRA DE 2449
 SOUZA, JOSÉ GALANTE DE 0963
 SOUZA, JOSÉ PAULINO DE 0541
 SOUZA, JOSÉ VICENTE DE 1053, 2261
 SOUZA, JOSUÉ CLÁUDIO DE 2597
 SOUZA, JUSTINO NEIVA DE 1703
 SOUZA, LUIZ ANTONIO DE 1543
 SOUZA, LUIZ ANTÔNIO DE 0841
 SOUZA, LUIZ GUILHERME 1743
 SOUZA, LUZIA MARIA DE 2063
 SOUZA, MANOEL INÁCIO DE MELO E 0471
 SOUZA, MANOEL PINTO DE 2087
 SOUZA, MANOEL TEIXEIRA DE 2027
 SOUZA, MANUEL JOAQUIM DE 2063
 SOUZA, MARCOS ANTÔNIO DE 0899
 SOUZA, MARIA AMÉLIA CLÍMACO DE 2589
 SOUZA, MARIA DA CONCEIÇÃO DIAS DE 1569
 SOUZA, MARIA DE LOURDES COSTA 1201
 SOUZA, MARIA EMÍLIA SEABRA DE MELLO E 0301
 SOUZA, MARIA MERCEDES LOPES DE 1673, 2449
 SOUZA, MARIANA ALVARES DE MACEDO S. DE 0847
 SOUZA, MARIANA LAURENTINA DA SILVA E 0959
 SOUZA, MAURÍCIO JOSÉ DE 2087
 SOUZA, MIRIAN GRACIA DE ARAÚJO 0541
 SOUZA, OCTÁVIO TARQUÍNIO DE 0873, 0749, 2531
 SOUZA, OTÁVIO TARQUÍNIO DE 1511
 SOUZA, OTÁVIO TARQUÍNIO DE 0633
 SOUZA, PAULINA JOSÉ SOARES DE 2227

ÍNDICE ONOMASTICO

S

SOUZA, PAULINO JOSÉ SOARES DE	2285
SOUZA, PAULINO JOSÉ SOARES DE (SEGUNDO VISCONDE DO URUGUAI)	2287
SOUZA, PAULINO JOSÉ SOARES DE (TERCEIRO DO MESMO NOME)	2287
SOUZA, PAULINO JOSÉ SOARES DE (VISCONDE DE URUGUAI)	0847
SOUZA, PAULINO JOSÉ SOARES DE (VISCONDE DO URUGUAI)	1399, 1281
SOUZA, PAULINO SOARES DE	2159
SOUZA, PAULINO SOARES DE (VISCONDE DE URUGUAI)	0739
SOUZA, PEDRO L. P.	0841
SOUZA, PEDRO LUÍS PEREIRA DE	2617
SOUZA, QUINTINO FERREIRA DE	2381
SOUZA, ROBERTO PINTO DE	2449
SOUZA, TOMAIS DE AQUINO DE	2547
SOUZA, TOMÁS FÉLIX DE	1201
SOUZA, TOMÉ VENÂNCIO RAMOS DE	1623
SOUZA, VALENTINA SOARES DE	1281
SPALDING, WALTER	1605
SPERLING, ERNESTO VON	2405
SPRANDEL, IVO	2341
STEAD, WILLIAM THOMAS	2449
STEINBRUCH, JÚLIA VAENA	0027
STEINBRUCH, PAULINA	0027
STORNI, ARMANDO DE MIRANDA	1591, 1587
STROESSNER, ALFREDO	1041, 2581
STUDART, BARÃO DE	0893
STUDART, DR. GUILHERME	0893, 0335
STUDART, DR. GUILHERME, BARÃO DE	2571
STUDART, FÁBIO DE MORAIS	1657
STUDART, GUILHERME	1639, 1599, 1433, 0245, 1373, 1179, 1265, 2529, 1855, 1963, 2321, 1687, 1723
STUDART, GUILHERME (BARÃO DE STUDART)	0655
STUDART, GUILHERME (BARÃO DE STURDART)	1353
STUDART, GUILHERME (BARÃO DE)	1237, 2547
STUDART, GUILHERME DE	2057
SURERUS, GUILHERME	1131
SURVAGY, DIVALDO	2445
SYSNEIROS, AMADOR	2481

ÍNDICE ONOMASTICO

T

TAJRA, JESUS ELIAS	0097
TAJRAS, JESUS ELIAS	1073
TAUNAY	0201
TAUNAY, A. DE E.	0015
TAUNAY, AFFONSO	0899
TAUNAY, AFFONSO D'ESCRAGNOLLE	0709, 2113
TAUNAY, AFFONSO DE	1645, 0457
TAUNAY, AFONSO DE	0825, 1533, 2219
TAUNAY, AFONSO DE E.	2571, 0335, 1179
TAUNAY, AFONSO E	1997
TAUNAY, ALFREDO D'ESCRAGNOLLE	0137
TAUNAY, D'ESCRAGNOLLE	0963
TAUNAY, FELIX EMÍLIODE (BARÃO DE TAUNAY)	0137
TAUNAY, NICOLAS ANTOINE	0137
TAVARES DE LYRA, CARLOS	0419, 1173, 1433, 1717, 1733
TAVARES ODORICO	0049
TAVARES, ADEOLMAR	1931
TAVARES, ANTONIO CABRAL	1275
TAVARES, ANTÔNIO RAPOSO	2617
TAVARES, AUGUSTO LYRA	0909
TAVARES, AURÉLIO LYRA	1253
TAVARES, FELICIANO PEREIRA DE LYRA	1253, 0425
TAVARES, FELISBELLA MENDES	1697
TAVARES, FRANCISCO	1253
TAVARES, JOÃO DE LYRA	0425
TAVARES, JOÃO NUNES DA SILVA	2585
TAVARES, JOSÉ FARIA	2169
TAVARES, LUIZ HENRIQUE DIAS	2031
TAVARES, MARIA DA CONCEIÇÃO GUSMÃO	1845
TAVARES, NECÉSIO JOSÉ	0693
TAVARES, ROSA AMÉLIA DE LYRA	1253
TAVARES, TAVARES	1687
TÁVORA, CARLOTA AUGUSTA DE MORAES F.	2591
TÁVORA, CLARA FERNANDES	1981
TÁVORA, FERNANDES	1981
TÁVORA, JUAREZ	2169, 2235, 0621, 0713
TÁVORA, JUAREZ,	2469

ÍNDICE ONOMASTICO

T

TÁVORA, LUIZA MORAES CORREIA	2591
TÁVORA, MANUEL DO NASCIMENTO FERNANDES	2591
TÁVORA, VÍRGILIO	1981
TEIXEIRA, ADELAIDE DE LIMA	1249
TEIXEIRA, ALZIRA DE CARVALHO	2273
TEIXEIRA, BENEDITO	2273
TEIXEIRA, CLÉA PACHECO	1249
TEIXEIRA, CRESCÊNCIO ANTUNES DE BRITO	2281
TEIXEIRA, GERCINA BORGES	2133, 2353
TEIXEIRA, HÉLIO DE	0213
TEIXEIRA, HENRIQUE CARNEIRO LEÃO	0871
TEIXEIRA, ISABEL	0971
TEIXEIRA, JERÔNIMO JOSÉ	1173
TEIXEIRA, JOAQUIM JOSÉ	1919
TEIXEIRA, JOSÉ ANTONIO RODRIGUES	1249
TEIXEIRA, JOSÉ ROBERTO M.	0789
TEIXEIRA, LÍDIA PINTO DE MELLO	2273
TEIXEIRA, MARIA DE LOUDES ESTIVALLET	2133
TEIXEIRA, MÚCIO	2361, 2399, 1781, 1093, 0111
TEIXEIRA, OVÍDIO ANTUNES	1783
TEIXEIRA, PEDRO LUDOVICO	2133
TEIXEIRA, RITA MANOELA DUQUE ESTRADA	1919
TEIXEIRA, SEVERINO FLORÊNCIO DE V.	0517
TEIXEIRA, SOFIA GUIMARÃES	2281
TELES, HERMANO JOSÉ MONTEIRO	1657
TELLES, SÉRGIO	1931
TENÓRIO, OSCAR	2449
TEODORO, ÁRIO	2197
TEODÓSIA	1829
THAUMATURGO, GENERAL	2581
TIBIRIÇÁ, JORGE	2617
TIMM, OCTACILIO B.	1605
TIMM, OCTACÍLIO B.	1473
TIMM, OCTACÍLIO B. E OUTRO (ORG)	0807
TINOCO, MARIA EGLANTINA CONCEIÇÃO FERRAZ	0903
TITO (MARECHAL)	2133
TITO, JOSIP BROZ (MARECHAL)	1777

ÍNDICE ONOMASTICO

T

TOLEDO, FRANCISCA DE PAULA MARTINS DE 0073
 TOLEDO, JOAQUIM FLORIANO DE 0073
 TOLEDO, JOSÉ XAVIER DE 1587
 TOLEDO, PEDRO DE 2301
 TORRES, ADELAIDE FERNANDES 0881
 TORRES, ALBERTO 1487, 2081
 TORRES, ANTONIA JOAQUINA FERNANDES 1641
 TORRES, ANTONIO FRANCISCO 2307
 TORRES, ANTONIO MARTINS 2081
 TORRES, ARTUR DE MIRANDA 2449
 TORRES, CANDIDO JOSÉ RODRIGUES (BARÃO DE ITAMBI) 1399
 TORRES, CARLOTA DE VASCONCELOS 1213
 TORRES, EMERENCIANA MATILDE 1399
 TORRES, EUDÓXIA DE ALMEIDA 1521
 TORRES, GENTIL 1279
 TORRES, HERMANN MEDEIROS 0367
 TORRES, J. V. 2399
 TORRES, JOÃO CAMILO DE OLIVEIRA 1821
 TORRES, JOAQUIM INÁCIO 2477
 TORRES, JOAQUIM JOSÉ FERNANDES 0881
 TORRES, JOAQUIM JOSÉ RODRIGUES 1399, 0739
 TORRES, JOAQUIM JOSÉ RODRIGUES (VISCONDE DE ITABORAÍ) 1173, 2287,
 2063
 TORRES, JOSÉ CARLOS PEREIRA DE ALMEIDA (VISCONDE DE MACAÉ) 2063
 TORRES, JOSÉ JOAQUIM FERNANDES 0519
 TORRES, LUÍS 1593
 TORRES, MANUEL MARTINS 2081
 TORRES, MANUEL RODRIGUES 1399
 TORRES, MARIA DA CONCEIÇÃO LOPES 2307
 TORRES, MARIA EUDÓXIA DE ALMEIDA 1521
 TORRES, MARIA ZULMIRA 2307
 TORRES, MARTINS 0001
 TORRES, MONICA PULQUERIA DA SILVA 1641
 TORRES, ROSALVO MARTINS 1213
 TORRES, ZÉLIA VASCONCELOS ROSA 1213
 TOSTA, MANUEL VIEIRA 2091
 TOURINHO, ARY 1309

ÍNDICE ONOMASTICO

T

TOURINHO, MARIO (GENERAL) 0299
 TRIGUEIRO, OSWALDO 0247, 0695, 1329
 TRINDADE, ALMERINDO CYPRIANO 2167
 TRINDADE, ELNA ANDERSON 2167
 TRINDADE, GERARDO 2603
 TRINDADE, HÉLCIO 1875
 TRINDADE, HELGIO 1355
 TRINDADE, HÉLGIO 0807
 TRINDADE, MILTON BLANCO DE ABRUNHOSA 1159
 TRINDADE, ROSALINDA BLANCO 2167
 TROVÃO, JOSÉ MARIA DOS REIS LOPES 1661
 TROVÃO, MARIA JACINTA LOPES 1661
 TROYA, JOÃO LUPION DE 2181
 TSCHIEDEL, FRANZ 2139

U

UCHOA, SEVERINO 0415
 UMBELINA, MARIA 1375

V

VAENA, LUCIANO 0027
 VALADÃO, ALFREDO 0797
 VALADÃO, HAROLDO 2235
 VALADARES, BENEDITO 1849, 0785, 1057, 1331
 VALADARES, FRANCISCO CORDEIRO DOS CAMPOS 0445
 VALE, ADALBERTO 0745
 VALENÇA, FERNÃO VALLE DE 1433
 VALLADÃO, ALFREDO 0613, 1379
 VALLADÃO, HAROLDO 0695
 VALLADÃO, JOSÉ MANOEL DE OLIVEIRA 2019
 VALLADÃO, MARIA JOSÉ DE OLIVEIRA 2019

ÍNDICE ONOMASTICO

V

VALLADÃO, OLIVEIRA	2131
VALLE, ANA AMÉLIA DE FREITAS	0733
VALLE, EURICO	0643
VALLE, NENROD AUGUSTO DE AZEVEDO	0733
VALUCE, MARIA TEREZA	1363
VANDELI, ALEXANDRE ANTONIO	0433
VANDELI, NARCISA EMÍLIA DE ANDRADA	0433
VARELA, LUÍS LOPES	1815
VARGAS	2617, 1869, 1871
VARGAS (PRESIDENTE)	1139
VARGAS, CÂNDIDO DORNELLES	1029
VARGAS, DARCY SARMANHO	1029
VARGAS, GETÚLIO	1041, 1057, 0705, 0701, 0781, 0807, 1467, 1603, 0863, 0825, 0445, 0531, 0681, 0035, 2557, 2505, 1981, 2151, 2183, 2341, 2441, 2235, 2255
VARGAS, GETÚLIO DORNELLES	0203, 0701
VARGAS, IVETE	1029
VARGAS, MANUEL NASCIMENTO	1029
VARGAS, ODILON JÚLIO	2627
VARJÃO, VALDON	1013, 0801
VARNHAGEN	2345
VASCONCELLOS, AUGUSTO	1123
VASCONCELLOS, HENRIQUE JOSÉ PINTO RIBEIRO DE	2077
VASCONCELLOS, JERÔNIMO DE ORNELLAS MENEZES DE	0825
VASCONCELLOS, MARCOS DE	0409
VASCONCELLOS, MARIA FREIRE DE	0409
VASCONCELLOS, PEREIRA DE	1673
VASCONCELOS, ADIRSON	1419
VASCONCELOS, ANTÔNIA DOS SANTOS	0517
VASCONCELOS, ANTONIO BERNARDO DE	2627
VASCONCELOS, BERNARDA MALVINA DE	0915
VASCONCELOS, BERNARDO DE	1399, 1999
VASCONCELOS, BERNARDO PEREIRA DE	0915, 0433, 0633
VASCONCELOS, CONSELHEIRO ZACARIAS DE GÓES E	1855
VASCONCELOS, DÉCIO DE BORBA	0577
VASCONCELOS, DIOGO PEREIRA RIBEIRO DE	0471, 0915
VASCONCELOS, FELIPE NERIZ DE	1287

ÍNDICE ONOMÁSTICO

V

VASCONCELOS, FRANCISCO DIOGO PEREIRA DE	0471
VASCONCELOS, HIDEBERTO DE MORAES	2109
VASCONCELOS, JERÔNIMO PEREIRA DE	0915
VASCONCELOS, JOÃO FLORENTINO MEIRA	1271
VASCONCELOS, JOAQUIM JOSÉ PINHEIRO	1305
VASCONCELOS, JOSÉ ANDRADE DE	2219
VASCONCELOS, JOSÉ DE BORBA	0577
VASCONCELOS, JOSÉ MARCELINO PEREIRA DE	0963
VASCONCELOS, JOSÉ RAIMUNDO DE	2389
VASCONCELOS, JOSÉ TEIXEIRA DA FONSÊCA	0133
VASCONCELOS, MARIA AMANDA PINHEIRO DE	1305
VASCONCELOS, MARIA ANGÉLICA DE	2219
VASCONCELOS, MARIA BENEDITA DE A. M.	2627
VASCONCELOS, MARIA ROSALINA DE A.	0425
VASCONCELOS, MARIA ROSALINA DE ALBUQUERQUE	1253
VASCONCELOS, RÔSA CALDAS DE	2389
VASCONCELOS, VIOLANTE LUIZA DE	1287
VASCONCELOS, ZACARIAS DE GÓES E	0513, 0811
VASCONCELOS, ZACARIAS DE GÓES E (CONSELHEIRO E SENADOR)	1003
VASCONCELOS, BERNARDO PEREIRA DE	0899
VASGAS, GETÚLIO	1783
VAUGHAN, RAIMUNDO BANDEIRA	2151
VEIGA, EVARISTO DA	2449, 0905, 1399
VEIGA, EVARISTO FERREIRA DA	1583
VEIGA, JESUÍNA DE SALLES	0749
VEIGA, JOSÉ PEDRO TEIXEIRA DA	2531
VEIGA, JOSÉ PEDRO XAVIER	2485, 2107, 0749, 0811
VEIGA, JOSÉ PEDRO XAVIER DA	1143, 1101, 1107, 0709, 0881, 0915, 0509, 0533, 0613, 0199, 1379, 1757, 1999, 2027, 1889, 1943
VEIGA, LUIZ XAVIER DA	0749
VEIGA, MANOEL BERNARDES PEREIRA DA	0245
VEIGA, MATILDE PEREIRA DA	0245
VELHO SOBRINHO	0259, 0481, 0921, 0885, 0855, 2071
VELHO SOBRINHO, J. F.	1093, 1463, 0495, 0193, 0291, 0355, 0183, 0031, 0029, 0053
VELHO SOBRINHO, JOÃO FRANCISCO	0169
VELHO, COSME	2449

ÍNDICE ONOMASTICO

V

VELHO, PEDRO	0937, 1253	
VELHO, SOBRINHO	1497	
VELLASCO, ANNA MARIA NETTO DE	0659	
VELLASCO, FRANCISCO D'ABBADIA DE	0659	
VELLASCO, ÍRIS BELLA DE PAULA	0659	
VELLOSO, ANTONIO DUARTE	1007	
VELLOSO, DULCE GONÇALVES	1007	
VELLOSO, ERNESTA DALLEDONE	1007	
VELLOSO, GASPAS DUARTE	0165	
VELLOSO, JACINTHA LEÃO	2349	
VELLOSO, PEDRO GOMES FERREIRA	2349	
VELOSO, GASPAS DUARTE	2181	
VENÂNCIO FILHO, A.	2627	
VERGARA, PEDRO	0399	
VERGOLINO, HONORATO HIMALAYA	1871	
VERGUEIRO	1543, 1625	
VERGUEIRO (SENADOR)	1399, 0633, 0053	
VERGUEIRO, AFONSO DE	0493	
VERGUEIRO, ANNA PEREIRA DE CAMPOS	0053	
VERGUEIRO, ANTÔNIA EUPHROSINA DE CAMPOS	0841	
VERGUEIRO, CÉZAR LACERDA DE	1859	
VERGUEIRO, LUIZ	0493	
VERGUEIRO, LUIZ BERNARDES	2219	
VERGUEIRO, MANOELA LACERDA	0493	
VERGUEIRO, NICOLAU DE CAMPOS	0493	
VERGUEIRO, NICOLAU PEREIRA DE CAMPOS	0841	
VERÍSSIMO, JOSÉ	2051	
VIANA FILHO, LUIZ	1937, 2449, 1069, 1309, 1331	
VIANA NETO, LUIZ	1937, 1931	
VIANA, ALFIDA MAGALHÃES DE MELO	0785	
VIANA, ALÍPIO	2473	
VIANA, ANA LUISA DE LORETO CARNEIRO	1897	
VIANA, ANTÔNIO FERREIRA	0905	
VIANA, BENTO JOSÉ ALVES	0349	
VIANA, BLANDINA AUGUSTA	0785	
VIANA, CÂNDIDO JOSÉ DE ARAUJO (MARQUÊS DE SAPUCAÍ)	1889	
VIANA, FRANCISCO	0621	

ÍNDICE ONOMÁSTICO

V

VIANA, HÉLIO 0433, 0905, 2449
 VIANA, HERMES SOARES 0463
 VIANA, INÊS RIBEIRO 1937
 VIANA, INÊS ROSA 2527
 VIANA, JOANA GERTRUD F. 1931
 VIANA, JOSÉ MANOEL 1937
 VIANA, JULIETA PONTES 1931
 VIANA, LAURA VILA NOVA 0463
 VIANA, LUIZ 1931, 2489
 VIANA, MANOEL FERREIRA DE MELO 0785
 VIANA, MARIA JOSÉ DE SOUSA 0785
 VIANA, MELO 2213, 2255
 VIANA, NELSON 0233
 VIANA, PAULO FERNANDES 1897
 VIANA, PAULO FRANCISCO DA COSTA 1389
 VIANA, URBINO DE SOUZA 0233
 VIANNA FILHO, LUIZ 2449
 VIANNA, ALZIRO 0395
 VIANNA, BRAZ FERNANDES CARNEIRO 0485
 VIANNA, CÂNDIDO DE SOUZA 0133
 VIANNA, CORINTA DE SIRQUEIRA 0395
 VIANNA, EVANDRO MENDES 1703
 VIANNA, FRANCISCO VICENTE 2075
 VIANNA, JOAQUINA DE PINHO LIMA MENDES 1045
 VIANNA, JOSÉ CÂNDIDO DE SOUZA 0133
 VIANNA, MARIA CÂNDIDA SOUZA 0133
 VIANNA, RUTH BOTELHO 0431
 VIANNA, TEREZA DIDIER BARBOSA 1513
 VIANNA, TORQUATO MENDES 1045
 VICENTE, JOSÉ 1273
 VICTORINO, MANOEL 0173, 2031
 VIDIGAL, CÁSSIO 0011
 VIEIRA, ALEXANDRINA DA SILVA 0717
 VIEIRA, ANA ANGÉLICA FERNANDES 2157
 VIEIRA, ANTONIO (PADRE) 1931
 VIEIRA, ANTONIO MOURÃO 0265
 VIEIRA, ANTOVILA RODRIGUES DE MOURÃO 0671

ÍNDICE ONOMASTICO

V

VIEIRA, DARCLEE DE MEDEIROS ARANHA	0265
VIEIRA, DAVID GUEIROS	2381
VIEIRA, DIONÍSIA MARIA DIAS	1325
VIEIRA, EUFRIDA FISCHER	0751
VIEIRA, FRANCISCO FERNANDES	2157
VIEIRA, GENÉSIA	0751
VIEIRA, INÁCIO BELFORT (SENADOR)	1323
VIEIRA, IZABEL NUNES BELFORT	1995
VIEIRA, JOANA GERTRUDES	1937
VIEIRA, JOÃO PEDRO BELFORT	1995
VIEIRA, JOÃO PEDRO DIAS	1995, 1323
VIEIRA, JOÃO PEDRO GOUVEIA DE CARVALHO	1213
VIEIRA, JOAQUIM FRANCISCO DE ASSIS	0717
VIEIRA, JOSÉ	0751
VIEIRA, JOSÉ DIAS	1103
VIEIRA, LEOLINDA RODRIGUES	0265
VIEIRA, MANOEL INÁCIO	1325
VIEIRA, MANOEL INÁCIO BELFORT	1995
VIEIRA, MARIA DO CARMO	1103
VIEIRA, MARIA HERCÍLIA DANTAS	1103
VIEIRA, MIGUEL ARCOVERDE	0647
VIEIRA, SEVERINO	0379, 2147
VIGÁRIO DE BARRO VERMELHO	1331
VIGÁRIO DE SANTOS	1587
VILANOVA, FREI GIL	0243
VILAR, RUBEM CARVALHO	1907
VILELA, ADHEMAR	1729
VILELA, D. AVELAR BRANDÃO (CARDEAL)	2523
VILELA, ELIAS BRANDÃO	2523
VILELA, HELENA QUINTELA BRANDÃO	2523
VILELA, ISABEL BRANDÃO	2523
VILELA, IVAN DE ALBUQUERQUE	2523
VILELA, MANOEL BRANDÃO	2523
VILELA, TEOTÔNIO BRANDÃO	2445
VILLABOIM, MANOEL PEDRO ALVARES M.	2017
VILLABOIM, UMBELINA DE OLIVEIRA PASSOS	2017
VILLAÇA, JOSEFA CORDEIRO	1969

ÍNDICE ONOMÁSTICO

V

VILLAÇA, MANOEL CORDEIRO	2611
VILLAN, EULÁLIA HIPPOLYTI LAURENCE	0191
VILLAS BOAS, BENEDITO PIO	1359
VILLAS BOAS, ISABEL SANTIAGO DE CARVALHO	1359
VILLAS BOAS, JOSEPHINA GAHYVAR	1359
VILLAS BOAS, NAYLOR BASTOS	2449
VILLAS BOAS, PEDRO	2139, 2293, 0825, 1093
VILLELA, TEOTÔNIO	2341
VIRGÍLIO	0169
VIRIATO, CONSELHEIRO	1265
VISCONDE DA CACHOEIRA (MELO, LUIZ JOSÉ DE CARVALHO E)	1575
VISCONDE DE ABAETÉ (ABREV, ANTONIO PAULINO LIMPO DE)	0519, 2063
VISCONDE DE ABRANTES (ALMEIDA, MIGUEL CALMON DU PIN E)	2143
VISCONDE DE ALBUQUERQUE	0879
VISCONDE DE ALBUQUERQUE (ALBUQUERQUE, A. F. DE PAULA E H. CAVALCANTE)	1975
VISCONDE DE ARARI (CHERMONT, ANTONIO LACERDA DE)	1791, 0035
VISCONDE DE CAIRÚ (LISBOA, JOSÉ DA SILVA)	0513
VISCONDE DE CAIRÚ (LISBOA, JOSÉ DA SILVA)	0513, 0983
VISCONDE DE GUARATINGUETÁ (BORGES, FRANCISCO DE ASSIS E OLIVEIRA)	0895
VISCONDE DE ICÓ (VIEIRA, FRANCISCO FERNANDES)	2157
VISCONDE DE ITABORAÍ (TORRES, JOAQUIM JOSÉ RODRIGUES)	0739
VISCONDE DE JEQUITINHONHA (MONTEZUMA, FRANCISCO GÊ ACAIABA DE)	2381
VISCONDE DE MACAÉ (TORRES, JOSÉ CARLOS PEREIRA DE ALMEIDA)	2381
VISCONDE DE MAGÉ (SILVA, JOSÉ JOAQUIM DE LIMA E)	0873
VISCONDE DE MARANGUAPE (GAMA, CAETANO MARIA LOPES)	0519
VISCONDE DE MAUÁ (SOUSA, IRINEU EVANGELISTA DE)	0503, 1821
VISCONDE DE MONTSERRAT (VASCONCELOS, JOAQUIM JOSÉ PINHEIRO DE)	1305
VISCONDE DE NACAR (GUIMARÃES, MANOEL ANTONIO)	2047
VISCONDE DE NITERÓI (LOBATO, FRANCISCO DE PAULA DE NEGREIROS SAIÃO)	0889
VISCONDE DE OLINDA	0739
VISCONDE DE OURO PRETO (FIGUEIREDO, AFONSO CELSO DE ASSIS)	0533, 0571

ÍNDICE ONOMÁSTICO

V

VISCONDE DE PARANÁ (LEÃO, HONÓRIO HERMETO CARNEIRO)	1297
VISCONDE DE PARANAGUÁ (PRIMEIRO) (BARBOSA, FRANCISCO VILELA)	0983
VISCONDE DE PARANAGUÁ (SEGUNDO) (PARANAGUÁ, JOÃO LUSTOSA DA CUNHA)	1305
VISCONDE DE RIO BRANCO (PARANHOS, JOSÉ MARIA DA SILVA)	0481
VISCONDE DE SÃO LEOPOLDO (PINHEIRO, JOSÉ FELICIANO FERNANDES)	0709, 1781, 1587
VISCONDE DE SAPUCAÍ (VIANA, CÂNDIDO JOSÉ DE ARAUJO)	1587, 0509
VISCONDE DE SOUZA FRANCO	0467
VISCONDE DE URUGUAI (SOUSA, PAULINO JOSÉ SOARES DE)	1281
VISCONDE DE VIEIRA DA SILVA (SILVA, LUIZ ANTONIO VIEIRA DA)	1443
VISCONDE DE VILA GIÃO	0407
VISCONDE DO BOM RETIRO (FERRAZ, LUIZ PEDREIRA DO COUTO)	1623
VISCONDE DO RIO BRANCO (PARANHOS, JOSÉ MARIA DA SILVA)	0811,
0847, 0503, 0145, 0943, 2553	
VISCONDE DO URUGUAI (SOUSA, PAULINO JOSÉ SOARES DE)	2227, 1313,
0847	
VISCONDE DO URUGUAI (SOUZA, JOAQUIM JOSÉ SOARES DE)	0739
VISCONDE DO URUGUAY	2287, 2285
VISCONDE E CONDE DE TOCANTINS (SILVA SOBRINHO, J. JOAQUIM DE LIMA E)	0873
VISCONDE E MARQUÊS DE ARACATI (GRAVENBURG, J. CARLOS A. D'OEYNHAUSEN)	1223
VISCONDE LIMA DUARTE (DUARTE, JOSÉ RODRIGUES DE LIMA DUARTE)	0203
VISCONDESSA DE MACAHÉ	1521
VITÓRIA, JOANA MARIA DA	1083
VIVACQUA, ANTÔNIO	0399
VIVACQUA, ATTÍLIO	2501
VIVACQUA, ETELVINA VIEIRA DE SOUSA M.	0399
VIVACQUA, JENNY SILVA	0399
VIVEIROS SOBRINHO, FRANCISCO MARIANO	0419
VIVEIROS, ANA ROSA DE	0419
VIVEIROS, JERÔNIMO DE	0441
VOGELER, TURNER	1297
VOGELER, VALÉRIA TURNER	1297

ÍNDICE ONOMASTICO

V

VOLUCE, JOAQUIM JOSÉ 1363
 VUOLO, ADALGISA ROSA 2577
 VUOLO, FRANCISCO 2577
 VUOLO, LEYDE DA COSTA 2577

W

WACHOWICZ, RUY CHISTOVAM 0565
 WACHOWICZ, RUY CHRISTOVAM 2215, 2181, 2627
 WACHOWICZ, RUY CRISTÓVAN 0523
 WAGNER, JOÃO B. S. 1093, 1557
 WANDENKOLK 0495
 WANDENKOLK, JOÃO MARIA (PRIMEIRO BARÃO DE ARAGUARI) 0673
 WANDENKOLK, JOSÉ EDUARDO 0673
 WANDENKOLK, JOSÉ MARIA 0673
 WANDENKOLK, MARTINA GOMENSORO 0673
 WANDERLEY PINHO, JOSÉ 1317
 WANDERLEY, ANA MAURÍCIO 0015
 WANDERLEY, FRANCISCA ANTONIA DO L. 1317
 WANDERLEY, JOÃO MAURÍCIO (SENADOR) (BARÃO DE COTEGIPE) 0847
 WANDERLEY, MARIA AUGUSTA BORBOREMA 2567
 WANDERLEY, MARIA THEREZA SARAIVA 2567
 WANDERLEY, ROMULO 0145
 WANDERLEY, VERGINAUD 2595
 WANDERLEY, VERGNINAND BORBOREMA 0629
 WANDERLEY, VIGOLVINO PEREIRA MONTEIRO 2567
 WARNOD, JEANINE 1931
 WASHINGTON LUÍS (V. SOUSA, WASHINGTON LUIZ PEREIRA DE) 1573
 WERNECK, AMÉRICO 2449
 WIDERBERGER, ARNOLD 2039
 WIEGERICK, J. A. M. 2449
 WIGUELIN, AUGUSTO 1419
 WIGUELIN, EMA 1419
 WILBERGER, ARNOLD 2075
 WILDBERG, ARNOLD 1363, 0179, 0207, 0989

ÍNDICE ONOMÁSTICO

W

WILDBERGER, ARNOLD 0939, 1101, 2087, 2349
 WILDENBERG, ARNOLD 1347
 WILSON 2039
 WIPICH, ROBERTO 0059
 WOLF, FREDOLIN 2441
 WYNNE, J. P. 0415
 WYNNE, J. PIRES 1737, 1833
 WYPYCH JÚNIOR, ROBERTO 2437
 WYPYCH, LADISLAU 2437
 WYPYCH, MARA SALTE 2437
 WYPYCH, MARCO ANTONIO 2437
 WYPYCH, STEFANIA 2437

X

XAVIER DE ALMEIDA 0339
 XAVIER, HONORATO 0681
 XAVIER, PAULO 0319

Z

ZACARIAS (CONSELHEIRO) (V. VASCONCELOS, ZACHARIAS DE GÓES E) 2627
 ZACARIAS (V. VASCONCELOS, ZACARIAS DE GÓES E) 0881
 ZACHE, DEVACIR MÁRIO 2173
 ZAINE, BENEDITO JOSÉ 1457
 ZAINE, MICHEL 1457
 ZANCANER, JOSÉ 2269
 ZANCANER, MARIA 2269
 ZANCANER, MISSINA PALMEIRA 2269
 ZANNINI, IRIS CÉLIA CABANELLAS 1457
 ZENA, PAULO J. 0551

**SENADORES CONSTITUINTES DE 1987,
RELAÇÃO NOMINAL POR ESTADO, E RESPECTIVAS FOTOGRAFIAS
(Jornal do Servidor, Ano 3, Nº. 06, Janeiro de 1987)**

ACRE

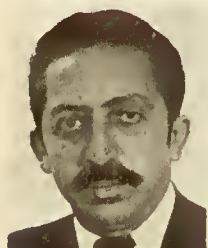

PMDB

Alúzio Bezerra

RONDÔNIA

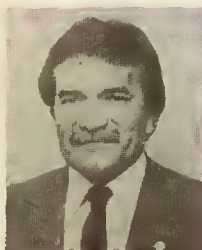

PFL

Odacir Soares

MARANHÃO



PFL

Alexandre Costa



PDT

Mário Maia



PMDB

Olavo Pires

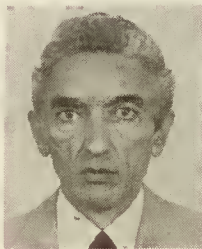

PFL

Edison Lobão



PMDB

Nabor Júnior



PMDB

Ronaldo Aragão

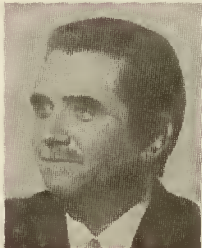

PDS

João Castelo

CEARÁ



PMDB

Cid Carvalho

PARAÍBA



PMDB

Humberto Lucena

ALAGOAS



PFL

Divaldo Suruagy



PMDB

Mauro Benevides



PFL

Marcondes Gadelha



PFL

Guilherme Palmeira



PDS

Virgílio Távora



PMDB

Raimundo Lira



PMDB

Teotônio Vilela Filho

BAHIA

RIO DE JANEIRO

SÃO PAULO



PMDB

Jutahy Magalhães



PFL

Afonso Arinos



PMDB

Fernando H. Cardoso



PMDB

Luiz Viana



PSB

Jamil Haddad



PMDB

Mário Covas



PMDB

Ruy Bacelar



PMDB

Nelson Carneiro



PMDB

Severo Gomes

DISTRITO FEDERAL



PDT

Maurício Corrêa

MATO GROSSO DO SUL



PMDB

Marcelo Miranda

SANTA CATARINA

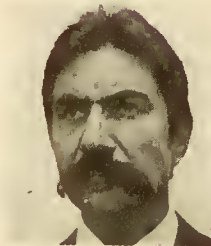

PMDB

Dirceu Carneiro



PMDB

Meira Filho



PMDB

Saldanha Derzi



PFL

Ivan Bonato



PMDB

Pompeu de Sousa



PMDB

Wilson Martins



PMDB

Nelson Wedekin

AMAZONAS

PARÁ

PIAUI



PMDB

Carlos A. De'Carli



PMDB

Almir Gabriel



PMDB

Chagas Rodrigues



PMDB

Fábio Lucena



PMDB

Hélio Gueiros



PFL

Hugo Napoleão



PMDB

Leopoldo Peres



PDS

Jarbas Passarinho



PFL

João Lobo

RIO GRANDE DO NORTE

PERNAMBUCO

SERGIPE



PTB

Carlos Alberto



PMB

Antônio Farias



PMDB

Albano Franco

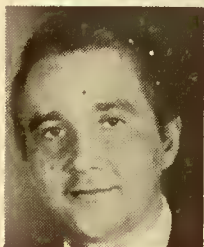

PFL

José Agripino Maia



PMDB

Mansueto de Lavor



PMDB

Francisco Rollemberg



PDS

Lavoisier Maia



PFL

Nivaldo Machado



PFL

Lourival Baptista

ESPÍRITO SANTO

MINAS GERAIS

GOIÁS



PMDB

Gerson Camata



PMDB

Alfredo Campos



PMDB

Iram Saraiva



PMDB

João Calmon



PL

Itamar Franco



PMDB

Irapuan Costa Júnior



PMDB

José Ignácio Ferreira



PMDB

Ronan Tito

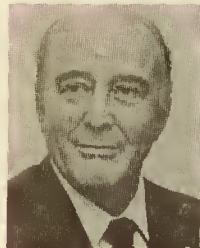

PDC

Mauro Borges

MATO GROSSO



PMDB

Louremberg Nunes

PARANÁ



PMDB

Affonso Camargo

RIO GRANDE DO SUL



PFL

Carlos Chiarelli



PMDB

Marcio Lacerda



PMDB

Alvaro Dias



PMDB

José Fogaça



PDS

Roberto Campos



PMDB

José Richa



PMDB

Paulo Bisol

NOTA DO EDITOR:

Para sugestões ou informações complementares:
Senado Federal — Subsecretaria de Biblioteca
Brasília — DF — CEP 70160
Composto e impresso no Centro Gráfico do Senado Federal



**Plenário do Palácio do Conde dos Arcos — Rio de Janeiro
“Juramento da Constituição pela Princesa Isabel”
(Óleo de Victor Meirelles de Lima — Original)**



**Plenário do Palácio Monroe — Rio de Janeiro (Enciclopédia
Ilustrada do Brasil — Bloch Editores — 1982 — v. 2. p. 510)**



Plenário do Congresso Nacional — Brasília.